PROLETARI DIN TOATE ȚĂRILE, UNIȚI-VĂ!

sportul

ZIAR AL CONSILIULUI NAȚIONAL PENTRU EDUCAȚIE FIZICĂ ȘI SPORT

ANUL XXVI — Nr. 1100 (6534) 4 PAGINI 30 BANI Marți 1 decembrie 1970

AU MAI RĂMAS 21 DE LUNI PÎNĂ LA JOCURILE OLIMPICE '72!

ȘI ZILELE LUNII DECEMBRIE VOR CONTA FOARTE MULT ÎN PREGĂTIREA SPORTIVILOR NOȘTRI, DACĂ VOR FI BINE FOLOSITE,

NICI O ZI PIERDUTĂ PÎNĂ LA 26 AUGUST 1972!

DESCHIDEM TRADIȚIONALA NOASTRĂ ANCHETĂ SPORTIVĂ DE ANUL NOU

CARE SÎNT CEI MAI BUNI 10 SPORTIVI ROMÂNI AI ANULUI 1970?

Ca în fiecare sfîrșit de an, ziarul SPORTUL organizează tradiționala sa anchetă, în rîndurile cititorilor, pentru desemnarea CELOR MAI BUNI 10 SPORTIVI ROMÂNI AI ANULUI 1970.

Profesori de educație fizică, sportivi, antrenori, activiști ai mișcării sportive, iubitori ai sportului! Așteptăm opiniile dv. pentru stabilirea clasamentului celor mai merituoși sportivi.

Răspunsurile trebuie să ne parvină la redacție (Ziarul SPORTUL, str. Vasile Conta nr. 16, București I, sau Căsuța poștală nr. 21) pînă în ziua de 15 decembrie (data poștei).

Celor care vor desemna exact pe cei mai buni 10 sportivi, în ordinea stabilită de anchetă, li se vor decerna 3 premii în obiecte și 5 mențiuni, constînd în abonamente pe anul 1971 la ziarul SPORTUL.

Așadar, sîntem în așteptarea răspunsurilor dv.

Dorință unanimă în Olanda

„FEIJENOORD SĂ FIE RĂZBUNATĂ!"

Olandezii au transformat „amicalul" cu echipa de fotbal a României într-o chestiune de mare prestigiu pentru soccerul din „Țara lalelelor"

AMSTERDAM, 30 (prin telefon, de la trimisul special al revistei „FOTBAL"). După 8 ore de călătorie (în care este inclusă și escala de la Frankfurt pe Main), iată-ne ajunși în acest mare oraș olandez, unde legația română, căutînd să obțină cît mai multe date și, mai ales, cît mai repede, pentru a le comunica cititorilor și ascultătorilor. Acest interes deosebit — ne-au explicat ziariștii localnici — se datorește, pe de o parte, recu, care a fost rugat să-și spună părerea despre fotbalul olandez, în lumina scoaterii din competiție a lui Feijenoord, dar și a impresiei lăsate la București de Eindhoven. De asemenea, a fost solicitat să vorbească despre ultimele partide ale echipei naționale și, în mod special, despre partida cu Țara Galilor, din cadrul Campionatului european. Olandezii au insistat asupra acestei competiții, dat fiind faptul că și ei sînt angrenați în ea, dar „startul" lor a fost mai puțin făgăduitor decît al nostru: 1—1 cu Iugoslavia, pe teren propriu, înfrîngere la limită — dar eșec, totuși — la Dresda, în fața reprezentativei R.D. Germane, unde jocul s-a încheiat cu scorul de 1—0 pentru gazde.

Desigur că, aflîndu-ne în prag de iarnă, vă interesează cum este vremea în această țară oarecum nordică? Zăpada n-a căzut încă nici pe-aici, în schimb a plouat mult, iar termometrul a coborît destul de amenințător. În momentul cînd vă vorbesc, ploaia a stat, dar cerul continuă să fie acoperit

De la aeroport, delegația noastră a plecat cu autobuzul spre Nordwijk, o localitate cu 8 000 de locuitori, situată pe malul Mării Nordului, la 25 de kilometri de Amsterdam. Cazați la unul din cele mai elegante hoteluri, **„Palas Nordwijk"**, fotbaliștii români vor rămîne aici pînă în ziua meciului, cu excepția deplasării de marți, la Amsterdam, unde, în cursul dimineții, tricolorii vor efectua un antrenament de acomodare cu gazonul Stadionului Olimpic, gazda J.O. din 1928.

După sosire, jucătorii noștri au luat masa, preferînd

Stelian TRANDAFIRESCU

(Continuarea în pag. a 4-a)

RĂDUCANU

HÂLMAGEANU

miercuri seara, la lumina reflectoarelor, reprezentativa de fotbal a României va da replica, în cadrul unei întîlniri amicale, echipei țării gazdă.

La sosirea pe aeroport, o adevărată armată de ziariști, fotoreporteri și reprezentanți ai radio-ului și televiziunii olandeze au luat cu asalt de-numelui pe care și l-a cîștigat echipa României în arena internațională, prin prezența și evoluția ei în Mexic, iar pe de altă parte răsunătoarei eliminări a supercampioanei Feijenoord de către campioana României, U.T.A.

Cele mai multe întrebări i-au fost adresate, desigur, antrenorului **Angelo Niculescu**, care a răspuns cu amabilitate la toate, cu răbdare și competență, dînd explicații în legătură cu fiecare jucător în parte, cu posibilitățile lui de afirmare în fața unui adversar de valoarea celui olandez.

Ne-am interesat și noi de starea de spirit a echipei, de dorința ei de a obține un rezultat bun în fața unei formații cu care are de dat o revanșă. Răspunsul a venit prompt: **„Vrem să cîștigăm!"**

Ne-am despărțit de antrenorul Niculescu cu gîndul la meciul de mîine seară, cu dorința de a vedea o victorie a fotbaliștilor noștri, o victorie care să răzbune înfrîngerea suferită de Feijenoord în fața echipei noastre.

Dumitru CHIRU

Echipele de tenis de masă ale României vor evolua în R.P. Chineză

După cum se știe, în prezent, un lot de jucătoare și jucători de tenis de masă din România evoluează în R.P.D. Coreeană. După încheierea turneului din această țară, **Maria Alexandru, Eleonora Mihalca, Carmen Crișan, Lidia Ilie, Șerban Doboși, Teodor Gheorghe** și **Stelian Nicolae** vor susține — între 7 și 16 decembrie — o serie de întîlniri prietenești în R. P. Chineză.

Olanda — România pe micul ecran

Cornel Dinu îl va seconda pe Cristian Țopescu

În cursul zilei de ieri a sosit la Amsterdam, împreună cu delegația fotbaliștilor români, și crainicul televiziunii române, CRISTIAN ȚOPESCU, care, va comenta miercuri seara, pentru telespectatorii noștri, partida Olanda — România, în... colaborare cu internaționalul **Cornel Dinu.**

Transmisiunea va începe la ora 21,10 (ora României).

La hochei pe gheață

Steaua învinge greu selecționata de juniori a Cehoslovaciei

Ieri seară, patinoarul artificial 23 August a găzduit un interesant joc amical, de antrenament, în care s-au întîlnit echipa Steaua (în alcătuirea în care va evolua la apropiatul Turneu al Armatelor Prietene) și selecționata de juniori a Cehoslovaciei. Partida a fost, în ciuda lipsei de miză, animată, echilibrată și cu frecvente momente de tensiune la ambele porți. Timp de aproape două reprize, tinerii hocheiști cehoslovaci, cu un joc mai ordonat și mai viguros, au dominat, reușind în plus să profite prompt de numeroasele erori de apărare ale bucureștenilor. Aceștia și-au revenit numai atunci cînd, avînd în față perspectiva unei înfrîngeri de loc onorabile, și-au strîns rîndurile și au evoluat mai organizat, în pase. Astfel, numai așa a fost posibil ca în finalul reprizei secunde, cînd 5 minute au fost în inferioritate numerică (eliminarea lui Iordan), să înscrie două goluri.

În ultima parte a meciului, Steaua a realizat o accelerare a ritmului, forțînd egalarea și apoi victoria, care i-a revenit în mod normal, dar mult mai greu decît o arată scorul: 7—5 (2—3, 2—2, 3—0). Au marcat: **Fodorea (3), Ioniță, Huțanu, Ștefanov** și **Varga** pentru Steaua, **Stastny (2), Lonkauer, Krivacek, Paulik** pentru juniorii cehoslovaci. Au condus arbitrii **Gh. Mureșanu** și **M. Presneanu**

C. A.

Joi și vineri are loc în Capitală dubla întîlnire dintre echipele de juniori ale **României și R. D. Germane.** Simbătă și duminică sînt programate partidele din cadrul campionatului național (etapele a II-a și a III-a) dintre **Dinamo București** și **Agronomia Cluj.**

Azi, la Tîrgoviște, în meci revanșă

ROMÂNIA — R. D. GERMANĂ (juniori)

După cum am mai anunțat, reprezentativele de juniori ale României și R.D. Germane își vor disputa astăzi — la Tîrgoviște, cu începere de la ora 14,00 — revanșa partidei de duminică, pe care, reamintim, fotbaliștii români au terminat-o învingători la limită, cu scorul de 1—0.

Mulțumit, în linii mari, de evoluția elevilor săi în primul meci, antrenorul Constantin Ardeleanu intenționează să trimită astăzi pe gazon următorul „11": COSTAȘ — MATEESCU, SMARANDACHE, MIKLOȘ, CIOCÎRLAN, DONOSE, SANDU GABRIEL, BLEJUȘCĂ, AELENEI, SANDU MIRCEA, COJOCARU.

Așadar, cîteva nume noi față de confruntarea de duminică, schimbări pe care antrenorul „națională" de juniori le explică astfel: **„Deși Angheli și, mai ales, Bucaru au jucat bine în primul meci, consider că atît Costaș cît și Mateescu trebuie „văzuți" astăzi, spre a confirma opiniile favorabile care au determinat chemarea lor la lot. În ceea ce privește extremele, cred că Blejușcă și Cojocaru — atît cît au apărut duminică — promit un randament superior celuia al perechii Coca—Năstase".**

O ultimă informație: partida se va bucura de arbitrajul unei cunoscute brigăzi bucureștene: **Gheorghe Popovici** — la centru, **I. Hrisafi** și **M. Hanganu** — la linie.

„Trofeul Carpați" a scos în evidență

ȘANSE MARI PENTRU ECHIPA FEMININĂ A ROMÂNIEI DE A URCA PE PODIUMUL „MONDIALELOR"

„Micul campionat mondial" al echipelor feminine — așa cum a fost denumită a XI-a ediție a „Trofeului Carpați" — a cunoscut duminică seara apogeul. Meciurile, disputate într-un ritm infernal, și caracterizate printr-o dîrzenie rar întîlnită, s-au ridicat la un înalt nivel, dîndu-le prilejul specialiștilor să întrevadă marile perspective ale acestui sport.

CELE TREI PERSONALITĂȚI ALE ECHIPEI R.D. GERMANE

Trofeul a revenit, și la această ediție, echipei reprezentative a R.D. Germane, pregătită de cunoscutul pedagog Hans Becker. Care au fost principalele caracteristici ale echipei învingătoare? În primul rînd, o organizare perfectă a jocului. Handbalistele echipei R.D. Germane sînt, în ciuda gabaritului mare, foarte mobile și acoperă perfect zona în apărare, lăsînd foarte rar culoar spre poartă. În atac, jucătoarele stăpînesc perfect balonul (în tot meciul final n-au dat decît o singură pasă greșită!), obligîndu-l să circule pînă în momentul în care se creează o situație favorabilă de șut la poartă. Avînd-o pe Czelake — excelentă trăgătoare de la 9 m — și pe Hochmuth, cea mai completă handbalistă din cele aproape 120 cîte au evoluat la Timișoara, atacul echipei R.D. Germane înscrie goluri multe. Activul se mărește și prin faptul că, în apărare, formația lui Hans Becker se străduiește și reușește să fie depășită de cît mai puține ori. Marile atuuri ale acestei formații, ce are multe șanse să devină campioană a lumii, sînt portarul Rothe, Czelake și Hochmuth.

HANDBALISTELE ROMÂNCE ÎN PROGRES

Echipa României, clasată onorabil pe locul II, manifestă un evident progres. Deși lipsită de un portar cu experiență, deși unele jucătoare din lot nu-și justifică prezența, echipa — prin sistemul impus (circulație rapidă, pătrunderi surprinzătoare, un pivot de clasă (Rozalia Sos), care este adeseori folosit cu succes — și o apărare agresivă) actualul team are toate șansele să-și îmbunătățească performanțele, să aspire îndreptățit la una dintre medaliile campionatului mondial. De altfel, Hans Becker declara după finală că doar trei formații se află în prezent — avînd această perspectivă și în viitor — în vîrful piramidei handbalului internațional: R.D. Germană, România și Ungaria. Absolut toți ceilalți tehnicieni

Hristache NAUM

(Continuarea în pag. a 4-a)

Rozalia Sos — una dintre jucătoarele de bază ale reprezentativei noastre — într-o fază de atac. După ce a fentat apărarea, Sos va marca pe lîngă Nina Sokolova

Foto: DRAGOȘ NEAGU

PREGĂTIREA SPORTIVĂ LA ALTITUDINE — din nou în atenția specialiștilor!

Interesul specialiștilor și chiar al sportivilor față de problemele altitudinii nu a dispărut o dată cu stingerea flăcării olimpice și nici după ultimul meci din cadrul „El Mundial"-ului, datorită efectului deosebit de favorabil pe care îl are pregătirea sportivilor în aceste condiții asupra performanțelor obținute la șes.

Cercetările științifice privitoare la comportamentul și adaptabilitatea sportivilor la efort în condiții de altitudine medie nu au fost abandonate, iar concluziile medicale ale Jocurilor Olimpice și ale Campionatului mondial de fotbal de la Mexico City au servit drept noi ipoteze științifice în vederea aprofundării și lărgirii cercetărilor viitoare.

Pe linia eforturilor oamenilor de știință îndreptate către găsirea de soluții eficiente în vederea măririi randamentului sportiv prin mijloace fiziologice, se înscrie și recentul Simpozion internațional, dedicat efectelor antrenamentului la altitudine asupra performanței sportive de la șes, organizat la St. Moritz

În primul rînd, merită subliniat că la acest simpozion au fost invitați numai cîțiva specialiști recunoscuți ai problemei: **prof. dr. Joseph Nocker, prof. dr. H. Mellerowicz, doc. dr. Joseph Keul din R.F.G., dr. Roger Jackson din S.U.A.** —, reprezentînd pe marele specia-

prof. dr. Andrei DEMETER
de la catedra de fiziologie a I.E.F.S.

(Continuare în pag. a 2-a)

Vedere panoramică a Complexului sportiv de la Piatra Arsă Foto: V. BAGEAC

Bleschote

Cluburile de natație din Australia — suficient de vestite pentru a mai avea nevoie de prezentare — predau nu numai înotul, ci și surfingul, un fel de schi (cu o planșă) pe coama valurilor, iar pe deasupra eliberează și diplome de salvatori de la înec. Diplomele acestea sînt foarte prețuite. Ceea ce a determinat pe un vizitator străin să observe că australienii sînt atît de ciudați încît mai și plătesc cotizații la cluburile de înot doar pentru privilegiul de a-și putea risca viața pentru alții!

Cunoaștem, pe un alt continent, sportivi care, înainte de a păși pe poarta clubului, întreabă: „Trening se dă?"

Victor BANCIULESCU

În vederea primului meci din C. C. E. la volei

Vineri, echipa Steaua pleacă spre Amsterdam

Vineri dimineața părăsește Capitala, cu destinația Amsterdam, echipa masculină de volei Steaua, campioana țării, care va susține duminică primul joc din turul I al „Cupei campionilor europeni", în fața formației **Deltaloyd** A.M.V.J Amsterdam. Vor face deplasarea următorii jucători: Porosnicu, Barta, Iorga, Stamate, Cristiani, Rauh, Duduciuc, Crețu, Rotaru și Antonescu, însoțiți de antrenorul Tănase Tănase.

UN MECI INUTIL?

Spre sfîrșitul fiecărui an, vrem nu vrem, se ivește, ca din senin, saturația de fotbal. Poate că și intrarea în iarnă, intemperiile, frigul, contribuie la această retragere de pe stadioane, la nevoia de pauză. Numai un eveniment fotbalistic de talia întîlnirii Rapid — Dinamo a mai scos banii din buzunarele a 25 000 de plătitori pe „Republicii", pentru ca a doua zi, la jocul Progresul — Steaua, casierii de la „23 August" să vîndă doar 5 000 de bilete.

Vor trece anevoie ultimele trei etape pînă la încheierea turului campionatului pe acest fond de saturație de fotbal, datorită acestui an 1970 atît de darnic în fotbal. Poate că și din această cauză „amicalul" cu Olanda, de mîine, de la Amsterdam, pare mai puțin interesant, după ce cu trei săptămîni în urmă internaționalii noștri au obținut la Cardiff o importantă opțiune pentru calificarea în turneul final al campionatului Europei.

La ce bun acest meci cu Olanda? s-au întrebat mulți iubitori ai fotbalului. **La ce servește,** acum, înaintea unei lungi pauze de hibernare internațională în fotbal?

Nedumerirea ar fi justificată dacă nu am reține faptul, foarte important, că, de mai mult timp, echipa națională și conducătorii ei nu mai fug de răspunderea unor întîlniri cu adversari puternici. Această **îndrăzneală** caracterizează **noul stil** de lucru al reprezentativei noastre. **Fotbalul nostru nu se mai ascunde de teama eventualelor înfrîngeri. Acest asalt împotriva unei mentalități care a legat mult timp fotbalul românesc de gardul curții noastre,** l-a început echipa națională, **cu riscul unor eșecuri și a unor dezavuări,** pe care le-a suportat voinicește, pînă a dovedit tuturor că numai cu curaj se poate progresa.

Poate că într-o altă situație, federației, antrenorilor și chiar jucătorilor le-ar fi convenit să renunțe la partida cu Olanda, mai ales acum cînd echipa este obosită și incompletă și ar fi putut petrece o iarnă liniștită, pentru că a venit rîndul echipelor de club să facă pași temerari peste Ocean, în America de Sud, urmînd tocmai exemplul lotului reprezentativ.

Mîine, echipa națională joacă al 10-lea meci internări din anul 1970. Record al ultimilor ani, căci **în 1969 a susținut numai 7 partide internaționale,** iar **în 1968 doar 5.**

Indiferent de rezultatul de mîine seară, dar sîntem convinși că fotbaliștii noștri vor da importanță și acestui **amical,** întîlnirea cu Olanda va spori bagajul necesar de pregătire pentru ca în 1971 echipa reprezentativă de fotbal a României să obțină o nouă calificare prestigioasă, după aceea de la Guadalajara. O poate face numai continuînd drumul curajos pe care a pornit, acela de a-și verifica și întări forțele prin bogată și puternică companie internațională.

I. MITROFAN

— BASCHET —

O EXPLICAȚIE NECESARĂ LA O SANCȚIUNE EXEMPLARĂ

Mulți dintre spectatorii prezenți duminică la programul baschetbalistic din sala Floreasca, urmărind partida dintre Dinamo și Steaua, au fost poate nedumeriți de una din deciziile dictate în finalul meciului (mai erau aproximativ două minute) de arbitrul I. Petruțiu. În acel moment, dinamoviștii aveau un avantaj de 4 puncte și rataseră un atac, mingea fiind recuperată de Oczelack. Și tocmai cînt pivotul Stelei se pregătea să-și lanseze coechipierii la un cantraatac (care putea micșora din handicap), I. Petruțiu a oprit jocul dictînd fault tehnic împotriva pivotului militar. Iar cu cele două aruncări libere transformate precis de Albu, dinamoviștii și-au asigurat victoria...

Întrebîndu-l după meci pe cunoscutul nostru arbitru internațional cum își motivează decizia din final, el ne-a răspuns fără nici un echivoc: **„deși recuperase mingea, Oczelack a găsit de cuviință să vocifereze pe un ton necuviincios, pretinzînd că a fost faultat! Poate că sancțiunea s-a dovedit gravă pentru echipa Steaua în acel moment, dar nu puteam să rămîn impasibil în fața unui asemenea act, pe care oricînd (și în orice moment) îl voi considera nesportiv. Or, regulamentul este foarte clar în această privință...“**

G. COSTESCU NU A FOST MULȚUMIT DE JOCUL ECHIPEI SALE

La încheierea derbyului feminin, care a prilejuit un succes clar al Politehnicii asupra Rapidului, am solicitat o scurtă declarație lui Grigore Costescu, antrenorul studentelor: **„Mă bucură, desigur, victoria asupra eternei noastre rivale care ne mărește considerabil șansele de a rămîne în posesia titlului. Dar, sincer să fiu, jocul echipei în acest meci nu mă mulțumește. Puteam învinge fără nici un fel de emoții, dar s-au comis prea multe greșeli tehnice, s-au dat numeroase pase la adversar. Mai mult, în momentul cînd o jucătoare din „5“-ul de bază părăsește terenul echipa clachează în mod nepermis de ușor. Jocurile cu Akademik Sofia mă îngrijorează realmente...“.**

PE MARGINEA DERBYULUI, CU GÎNDUL LA SOFIA ȘI ISTANBUL

Cu victoria realizată duminică asupra Stelei, baschetbaliștii dinamoviști s-au detașat în clasamentul primei divizii, putînd fi în mod practic învestiți cu titlul (neoficial) de campioni de toamnă. Este un puternic suport moral pentru M. Albu și coechipierii săi înaintea dificilei dispute care îi așteaptă joi seara, la Sofia, unde vor întîlni redutabila campioană bulgară, Akademik.

Așa cum subliniam și în cronica precedentă, doi factori au determinat succesul echipei Dinamo în derbyul de duminică. Este vorba în primul rînd de tactica aleasă de antrenorul Dan Niculescu în repriza a doua, cînd doi dintre cei mai buni oameni ai săi se aflau (cu cîte 4 greșeli personale) pe banca rezervelor. Văzîndu-și echipa net dominată în lupta sub panou (absența lui Novac s-a făcut resimțită mai mult ca oricînd), unde Tarău și Oczelack culegeau majoritatea baloanelor, D. Niculescu a cerut elevilor săi intrarea într-o „zonă“ foarte agresivă, care să limiteze sfera de activitate jucătorilor înalți adverși în apropierea panoului. Cu acest sistem defensiv, cu răbdarea evidentă pe care fiecare jucător dinamovist a dovedit-o în construirea atacurilor și finalizarea lor, campionii au rezistat cu succes în perioada lureșului advers. Și nu numai atît. Alegînd această formulă de joc (în care riscul era eliminat din principiu), cîștigătorii s-au gîndit, probabil, și la partida lor apropiată din C.C.E., dîndu-și seama că numai cu o asemenea tactică ei vor putea frînge elanul baschetbaliștilor sofioți și realiza un pas spre calificare.

În al doilea rînd, victoria echipei din Ștefan cel Mare se datorește jocului excelent al lui M. Albu, care în 33 de minute a înscris 36 de puncte. Nu este mai puțin adevărat însă că în acest meci nici unul dintre jucătorii Stelei nu a putut să-l marcheze strict pe căpitanul dinamoviștilor (lucru greu de prevăzut că se va repeta și la Sofia), care a zburdat în voie pe tot terenul. Întrebarea care se pune însă este următoarea: **ce s-ar fi întîmplat cu echipa Dinamo dacă primul ei jucător nu ar fi avut un asemenea procentaj în aruncări?** Este o problemă la care trebuie să se gîndească serios toți coechipierii lui Albu (și mai ales jucătorii de rezervă), cărora nu le revine numai datoria de a apăra propriul lor coș, dar și de a ataca cu o cît mai mare eficacitate.

Deși învinsă pentru a treia oară în campionat, Steaua a făcut totuși cel mai bun joc din acest sezon. Echipa a depus eforturi mări în apărare (exceptînd marcajul direct al lui Albu) și a atacat cu mult nerv, mai ales în prima repriză. Dar baschetbaliștii militari, întocmai ca majoritatea echipelor noastre, au greșit neangajînd mai des — în acțiunile sub panoul advers — pe cei trei jucători înalți (Tarău, Oczelack, V. Gheorghe), care au înscris majoritatea punctelor numai după recuperările unor aruncări greșite de la semidistanță. Alegînd această tactică, steliștii au facilitat indirect sarcinile apărării adverse, ai cărei oameni au încheiat jocul (în marea majoritate) cu cîte trei și patru greșeli personale. Mai mult ca oricînd, în ultimul timp, echipa lui V. Popescu suferă de lipsa unui conducător de joc, calm și cu o bună tehnică individuală, care să orienteze șarjele ofensive exact spre punctele critice ale defensivei adverse.

Ad. VASILIU

Prim plan

ELISABETA POLIHRONIADE

- Născută în București la 24 aprilie 1935
- De profesiune — ziaristă, la Radioteleviziunea română.
- Maestră a sportului: maestră internațională de șah
- Vorbește curent în limbile rusă și engleză.
- Are o fetiță, Alice, în vîrstă de 11 ani
- Pasiuni extrașahiste: muzica și conducerea automobilului.

PALMARES: Campioană națională în 1966 și 1970, a făcut parte din echipa României clasată pe locul II la C.M. de la Oberhausen (1966) și pe locul VII la Lublin (1969); s-a calificat de două ori în turneul interzonal al campionatului mondial feminin; cel mai mare succes — locul I—III la turneul zonal de la Vr. Banja (Iugoslavia) în 1970.

Dacă veți ruga pe un bun cunoscător al șahului să vă indice care sînt, la această oră, cele mai bune jucătoare ale lumii, din acest clasament nu va lipsi și încă situată pe un loc foarte sus reprezentanta României, maestra internațională ELISABETA (Lili) POLIHRONIADE.

A învățat șahul la 14 ani în cadrul clubului I.T.B., foarte activ și prodigios acum vreo două decenii. Lili a făcut progrese rapide impunîndu-se, în scurtă vreme, ca o junioară de mare perspectivă iar apoi ca una dintre cele mai bune senioare.

În dezvoltarea și desăvîrșirea ei, un rol important l-a jucat antrenorul ei de la lotul național, Sergiu Samarian, care i-a transmis nu numai multe din cunoștințele sale dar, mai ales, predilecția pentru studiul aprofundat al teoriei șahului, spiritul critic față de fiecare partidă proprie, față de fiecare variantă. În momentul de față Elisabeta Polihroniade se pregătește cotidian la clubul Electronica sub îndrumarea maestrului Em. Reicher *și el un excelent pedagog.*

Campioana României se află în stadiul deplinei maturități șahiste. O așteaptă încercarea grea din turneul interzonal. Socotim că ea poate trece cu succes acest examen, continuîndu-și apoi ascensiunea spre piscul aspru al supremației mondiale.

V. CH.

— GIMNASTICĂ MODERNĂ —

CAMPIONATUL DE JUNIOARE AL MUNICIPIULUI BUCUREȘTI

Sala Tineretului din Capitală a găzduit duminică Campionatul de junioare al municipiului București, competiție pentru categoriile a II-a, I și maestre. Adriana Hoppe (Viitorul) s-a impus la categoria a II-a, iar Anca Ilie (Lic. 35) — la categoria I. Concursul maestrelor a oferit celor prezenți un spectacol foarte reușit, deși la startul acestei categorii s-au prezentat numai 5 gimnaste. Lupta pentru primele locuri s-a dat între cele trei tinere valoroase componente ale lotului reprezentativ — Sabina Șerbănescu, Carmen Bucaciuc și Maria Preda. În vreme ce prima dintre ele a concurat bolnavă, reușind să se comporte, totuși, meritoriu, iar Maria Preda s-a dovedit a fi într-o remarcabilă revenire de formă, Carmen Bucaciuc (Sc. sp. 2) ne-a încîntat pur și simplu. Exercițiile ei, presărate cu elemente dificile pe care le-a executat aproape fără greșeală, i-au adus — pe deplin meritat — primul loc I.

CLASAMENTE: **individual compus:** cat. a II-a: 1. Adriana Hoppe (Viitorul) 26,10; 2—3. Mioara Cozia (Șc. sp. 2) și Marina Frumosu (Șc. sp. 2) 25,80; **cat. I:** 1. Anca Ilie (Lic. 35) 27,00; 2. Virginia Török (Viitorul) 26,45; 3—4. Ecaterina Petroveanu și Luminița Cizer (Șc. sp. 2) 25,90; **cat. maestre:** 1. Carmen Bucaciuc (Șc. sp. 2) 37,90; 2. Maria Preda (Lic. 35) 37,80; 3. Sabina Șerbănescu (Lic. 35) 36,70. **(h. a.).**

— VOLEI —

DUPĂ ETAPA VIII-a ÎN DIVIZIA B

Divizia secundă a programat și în cea de a opta etapă a turului cîteva jocuri importante pentru partea superioară a clasamentelor. Cel mai interesant s-a desfășurat la Craiova între formațiile masculine Universitatea din localitate și revelația seriei a doua, Electra București, meci despre care corespondentul nostru V. POPOVICI ne-a transmis că a fost disputat și a revenit pe merit gazdelor, care au jucat foarte bine după primul set. Dintre celelalte partide, s-au detașat: Voința M. Ciuc — Corvinul Deva și Progresul — Flacăra roșie București din cele două serii feminine.

REZULTATE

MASCULIN, seria I: Industria sîrmei C. Turzii — Progresul București 1—3, Silvania Șimleul S. — Voința București 3—2, Universitatea Timișoara — Politehnica Brașov 3—1, C.F.R. Timișoara — Corvinul Hunedoara 3—2, Alumina Oradea — C.F.R. Cuj 3—0, Voința Arad — A.S.A. Sibiu 3—1; **seria a II-a:** Medicina București — Constructorul Suceava 3—2, Universitatea Craiova — Electra 3—1, Relonul Săvinești — Universitatea București 3—0, Vagonul Ploiești — Politehnica Iași 1—3, Electroputere Craiova — Siderurgistul Galați 3—0.

FEMININ, seria I: I.T.B. Informația — Voința Oradea 3—0, Spartac București — Drapelul roșu Sibiu 3—1, Viitorul Bistrița — Medicina Cluj 3—0, Voința M. Ciuc — Corvinul Deva 3—1, Voința Zalău — Sănătatea Arad 0—3, Medicina Tg. Mureș — Voința Brașov 0—3; **seria a II-a:** Progresul București — Flacăra roșie București 3—0, Viitorul București — A.S.E. București 3—2, Universitatea București — Electromotor Pitești 3—0, Sănătatea Tîrgoviște — Constructorul București 0—3, Politehnica Galați — Sănătatea Ploiești 3—0, Voința Constanța — Universitatea Iași 3—0.

SPORTUL DE MASĂ — CU ȘI FĂRĂ MIJLOACE — LA TG. OCNA

Pitoreasca așezare de sub munții Nemira, cu dealuri și ziduri de cetate crescute în mijlocul orașului și cu lina cîmpie ce se desface spre lunca Trotușului, unește tihna patriarhală, îmbietoare pentru pensionari, cu trepidația noilor industrii, blocuri și schele petrolifere care concentrează aici mîna de lucru a multor sute de tineri.

Dar, acest tineret dinamic este dornic și de destinderea, de înviorarea pe care le oferă numai exercițiul fizic, numai sportul.

De aceea, inițiativele Consiliului orășenesc de educație fizică și sport Tg. Ocna, prin președintele său L. Bogdan, a căutat să satisfacă toate nevoile de recreare și de întărire a trupului, printr-un evantai cît mai larg de discipline sportive, care să angreneze marea masă a copiilor din școli și a tineretului de pe șantiere.

„Nu urmărim să limităm activitatea numai la fotbal — spune președintele C.O.E.F.S. — deși acesta are cea mai mare audiență în rîndurile copiilor și ale tineretului. Am reușit să diversificăm acțiunile, mărind sfera de participare a sportivilor la cît mai multe discipline. Este drept, cele două centre de inițiere, create în orașul nostru de C.J.F.F.S. Bacău, au ca obiectiv sporturi mai mult îndrăgite: fotbalul și atletismul. Dar, nu neglijăm nici șahul, nici popicele, creînd o atmosferă de stimulare și la aceste discipline“... Așa am putut vedea chiar la sediul C.O.E.F.S. o sală amenajată cu mese de șah, la care se dispută concursuri dotate cu „Cupa de toamnă a orașului“ pentru obținerea categoriei a II-a și a III-a. Iau parte numeroși șahiști din oraș și împrejurimi, printre care se află și premiații concursurilor de problemistică, prin corespondență, care au învins pe fruntașii altor țări.

Centrul de fotbal pentru copii și juniori a selectat un număr de 80 jucători, metodic pregătiți de trei antrenori calificați: M. Popovici, Gh. Miclăuș și D. Varodi. Din acest centru s-au recrutat jucătorii celor două echipe din campionatul județean — Oituz și Minerul Salina. Cea dintîi a dat anul trecut o luptă dramatică în barajul pentru divizia C. Astăzi, dintre „mînjii“ centrului dovedesc mult talent: Ciurcanu, Jitea, Varodin, Gheorghiță, Nichita.

Celălalt centru de pregătire, creat în 1969 pentru atletism, lucrează sub conducerea antrenorului Ion Butucaru. Lotul județean și-a ales de aici elemente de perspectivă: Florea Romeo, David Silviu, Maria Popa (excelentă la 200 m plat). Toți au fost promovați în divizia B a atletismului. Echipa centrului este prezentă și ea în campionatul de atletism al județului Bacău.

Mai vitregiți sînt popicarii... Nu au o arenă proprie și de aceea sînt obligați să-și facă pregătirile la centrul din Coșul Gh. Gheorghiu-Dej. În pofida acestor dificultăți, ei au cîștigat titlul de campioni județeni, la individual și perechi. Iar juniorul N. Andronic s-a remarcat de pe acum în faza de zonă. Și aceasta, pentru că un antrenor priceput, N. Cășuneanu, depune tot sufletul pentru progresul sportului popicelor la Tg. Ocna.

Acestea sînt fațetele sportului de masă în orașul în care marele patriot Costache Negri s-a surghiunit singur după detronarea lui Alexandru Ioan Cuza... Statuia luptătorului pentru Unire și democrație prezidează parcă eforturile generației de astăzi, ce-și ascute mintea și își întărește mușchii în soarele unor vremuri noi, în care primatul îl constituie dezvoltarea plenară a OMULUI.

a. vis.

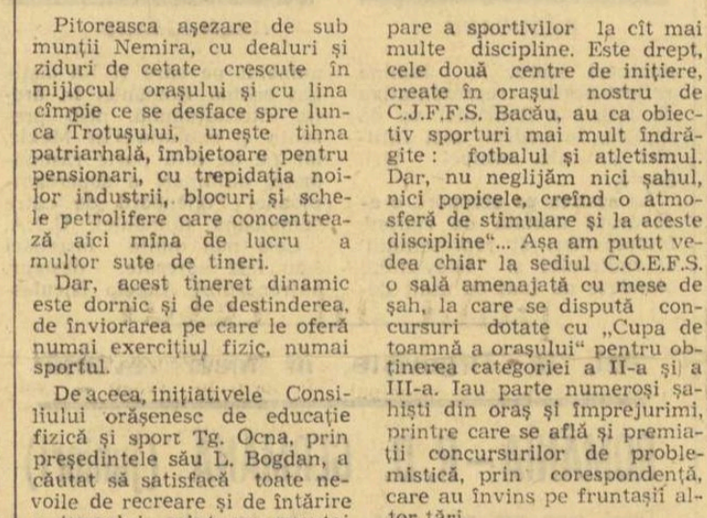

Echipa de juniori a centrului din Tg. Ocna, pregătită de antrenorul D. Varodin

— RUGBY —

O ÎNFRÎNGERE VĂZUTĂ DINCOLO DE TABELA DE MARCAJ

Acum, faptul este cunoscut de toată lumea: rugbyștii noștri au cedat, la un scor sever (3—14), echipei Franței. Un eșec dureros, de bună seamă. Francezii, chiar dacă n-au evoluat la nivelul valorii așteptate, s-au arătat a fi mai buni decît reprezentanții noștri.

O analiză lucidă a acestei ultime confruntări sportive a rugbyștilor români — cu rezonanțe multiple — se impune.

Remarcăm faptul că rugbyștii francezi n-au arătat decît rareor virtuțile marii școli pe care o reprezintă. Totuși, oaspeții au demonstrat suficient de convingător că posedă o tehnică individuală și de compartiment aproape desăvîrșită, o concepție tactică modernă, orientată pe un joc fără artificii inutile, desfășurat într-un tempo alert, nu de puține ori sufocant, și, în fine, o pregătire fizică generală și specifică în măsură să facă față unei partide de uzură, cu un adversar — așa cum au recunoscut de altfel ei înșiși — tenace. Avantajați de prezența în echipă a unui pachet de înaintași cu o mare forță de percuție, rugbyștii francezi au preferat jocul pe înaintare, în ciuda faptului că ar fi avut posibilitatea să-și valorifice mai mult linia de treisferturi aripile și centrii, ultimii fiind literalmente șterși. Urmărind cu orice preț victoria și intuind că o pot realiza prin forța înaintării, oaspeții au sacrificat spectacolul ca atare pentru succesul cert.

De partea cealaltă, rugbyștii români, dominați psihic de miza jocului și de renumele adversarilor (la care s-au asociat evident și cele două lovituri de pedeapsă din primele minute ale întîlnirii), și-au pierdut parcă busola, nereușind să lege acțiuni dinamice și periculoase, care să aducă în stare de alarmă pe apărătorii buturilor adverse. Asemenea acțiuni coerente au fost, dar în număr cu totul insignifiant și din păcate nevalorificate. În partida de duminică, cel care a suportat integral șocul formației franceze a fost compartimentul înaintării. Dar contribuția celor 8 jucători din acest compartiment a fost inegală. Este notabil desigur că Șerban și Răscanu au dus greul în încleștarea jocului din grămezi, că Țuțuianu s-a dovedit un prinzător valoros la repunerile din margine. Ceilalți, însă, au evitat contactele directe cu adversarii, placajele au fost în proporție de 90 la sută ineficiente, pe de o parte datorită întîrzierii, iar pe de altă parte, tehnicii rudimentare la acest capitol. În această privință ne așteptam mai mult de la Dinu, jucător cu o experiență îndelungată (și chiar în meciuri cu echipe franceze). Am fi dorit ca Iorgulescu să se dovedească același jucător-bătăios — în sensul bun al termenului — ca în campionat. Speram ca Drăgulescu să manifeste mai multă clarviziune și nu numai forță, după cum în cazul foarte tînărului Atanasiu bănuiam că el va acționa mai inspirat și mai curat. Are pe conștiință primele trei puncte primite de echipa noastră.

Nici chiar Ciobănel, căpitanul echipei, dispecerul ei totodată, n-a avut o evoluție constantă, scăzînd mult ca valoare în repriza secundă. Poate pornind de aici se explică și poziția permanent defectuoasă a liniei a III-a, care n-a mai apărut cu atributele ei firești-compartimentul de explozie, de start al unor acțiuni ofensive.

O decepție a constituit evoluția lui Mateescu, de nerecunoscut în acest meci. Chiar și la puținele baloane cîștigate de grămada noastră (mai puțin de 40 la sută), el a întîrziat cu regularitate transmiterea lor sau a făcut-o defectuos, determinînd, în acest fel, ratarea multor atacuri. Prezența lui Irimescu ca uvertură n-a oferit randamentul scontat. A avut, totuși, unele intervenții inspirate și evident, dacă și coechipierii l-ar fi ajutat mai mult, lucrurile ar fi evoluat altfel. Cei doi centri, Nica și Dragomirescu, s-au complăcut într-un anonimat nefiresc, sarcinile lor de joc fiind nerealizate. Tocmai doi oameni de la care se aștepta foarte mult. Cît privește aripile, doar Braga ni s-a părut mai incisiv, mai decis, în timp ce Suciu a fost doar un simplu figurant. În fine, Durbac ca fundaș s-a arătat a fi depășit de meci, comițînd erori grave și la prindere și la expedierea baloanelor în tușă.

Înfrîngerea de duminică, poate nu surprinzătoare decît în privința scorului, ne obligă să reflectăm la ceea ce se întîmplă de fapt în rugbyul românesc. Fiindcă maniera de joc din partida cu Franța își are rădăcini în însuși modul în care sînt abordate meciurile din campionat. Nu o dată am semnalat tendința de anti-joc a unor echipe — și chiar a unor echipe cu pretenții, obiceiul de a obstrucționa intenționat adversarii (a se vedea cazul Mateescu, duminică), prezența chiar în campionatul primei divizii a unor jucători cu o tehnică individuală foarte scăzută. Nu se cunoaște bine pasa, nu se stăpînește tehnica placajului, nu se știe cînd și cum trebuie efectuate repli erea sau atacul. Așadar, carențe care pornesc încă din perioada junioratului.

Intervine și un alt aspect. Și anume, imposibilitatea ca în cadrul principalei competiții interne (divizia A) să se desfășoare partide tari, ca valoare firește, întrucît în fiecare an se pleacă cu o ierarhie prestabilită, două-trei echipe fiind angajate în disputa pentru titlu, în timp ce celelalte constituie mai toate, un fel de parteneri de antrenament. În același timp, aria restrînsă de cuprindere a tineretului, limitată în fapt la orașul București, nu permite formarea unui eșalon larg de elemente de perspectivă, capabile să dea o permanentă vigoare echipelor de seniori. Nu trebuie trecută, totuși, cu vederea și lipsa de sprijin care se manifestă în multe cazuri acut în rugby, pornind de la lucruri bine stabilite (accesibilitatea pe unele baze sportive, condiții corespunzătoare de pregătire) și culminînd cu desființarea deliberată a unor echipe cu tradiție, cum este cazul recent al Cimentului Medgidia.

Așadar, eșecul suferit duminică în fața rugbyștilor francezi nu trebuie privit numai prin planul strict al comportării a 15 jucători, ci ca o chestiune de fond, cu implicații multiple vizînd însăși structura rugbyului românesc. În acest context, considerăm că discuțiile nu se vor opri aici, ele cerînd o dezbatere mai largă, la care își pot aduce aportul nu numai factori cu responsabilități bine definite, ci toți cei care iubesc rugbyul.

Tiberiu STAMA
Emanuel FĂNTĂNEANU

SELECȚIONATA DE JUNIORI A ÎNVINS PE S.K.R.A. VARȘOVIA

În cea de a doua partidă susținută de echipa poloneză S.K.R.A. Varșovia în compania selecționatei A de juniori a Capitalei, victoria a revenit gazdelor cu 18—3 (6—0), în urma unui joc frumos cu multe faze spectaculoase. (G. R.).

PARTIDE RESTANȚE ÎN DIVIZIA A

După cum ne informează corespondenții noștri **P. Enache** și **I. Botocan,** la Constanța și la Sibiu, s-au disputat două partide restanțe din divizia A. În prima, **Farul — Constructorul,** victoria a revenit gazdelor, cu 12—3 (9—0), iar în a doua **C.S.M. Sibiu** a învins pe **Politehnica Iași** cu 9—3 (3—0).

CLASAMENTE

MASCULIN

1. Dinamo	8	8	0	675—560	16
2. „Poli“ Buc.	8	6	2	587—494	14
3. Steaua	8	5	3	625—520	13
4. „Poli“ Galați	8	5	3	574—560	13
5. I.C.H.F.	8	5	3	537—553	13
6. Rapid	8	4	4	615—623	12
7. „U“ Tim.	7	4	3	553—502	11
8. „U“ Cluj	7	4	3	483—436	11
9. I.E.F.S.	8	3	5	507—594	11
10. „Poli“ Cluj	8	2	6	489—554	10
11. Farul C-ța	8	1	7	482—624	9
12. „Poli“ Brașov	8	0	8	483—543	8

FEMININ

1. „Poli“ Buc.	7	7	0	437—358	14
2. I.E.F.S.	7	6	1	425—347	13
3. Voința Bv.	7	5	2	443—467	12
4. Rapid	7	5	2	429—366	12
5. Crișul	7	4	3	366—339	11
6. Sănătatea Satu Mare	7	3	4	455—464	10
7. Constructorul	7	2	5	354—375	9
8. Mureșul Tg. Mureș	7	2	5	339—415	9
9. A.S.A. Cluj	7	1	6	362—403	8
10. Voința Buc.	7	0	7	344—389	7

„CUPA SPORTUL“

1. Dinamo	74
2. „Poli“ Buc.	58
3. Steaua	53
4. „U“ Timiș.	46
5. I.C.H.F.	44
6. „Poli“ Galați	42
7. Rapid	41
8. „U“ Cluj	39
9. I.E.F.S.	30
10. „Poli“ Cluj	23
11. Farul	18
12. „Poli“ Bv.	12

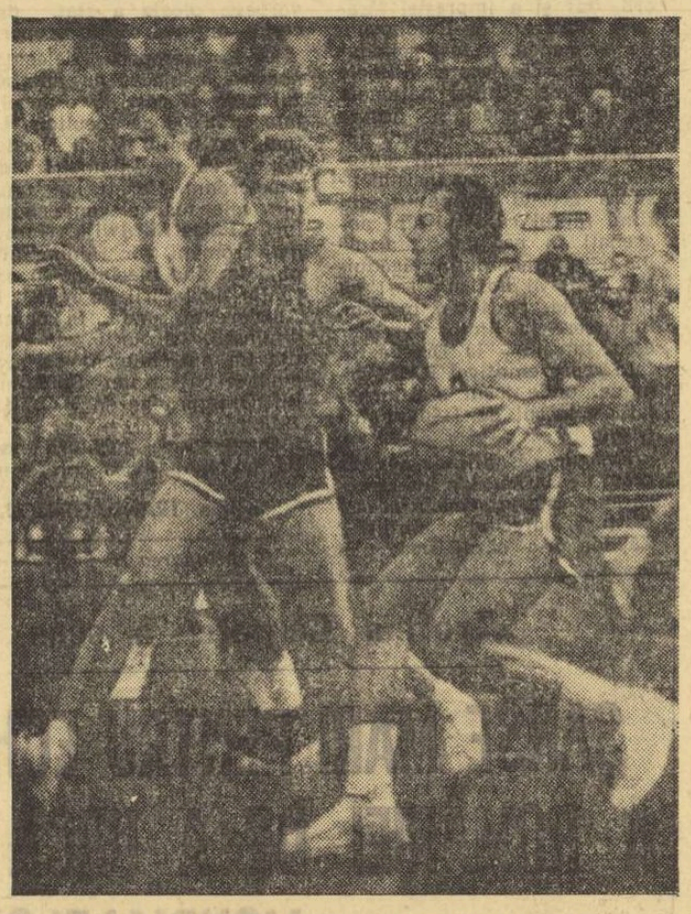

M. Albu pătrunde irezistibil spre coșul advers

PREGĂTIREA SPORTIVĂ LA ALTITUDINE — din nou în atenția specialiștilor!

(Urmare din pag. 1)

list american **Bruno Balke, prof. dr. L. Prokop** și **Max Lakitsch,** membru în Comitetul executiv al Organizației sportului din Austria, **dr. Raymond Owen,** medicul Asociației Olimpice din Marea Britanie, **prof. dr. G. Schonholzer, dr. H. Howald** și **dr. U. Frey** din Elveția, cîțiva ziariști și reprezentanți ai unor firme de medicamente din Elveția. Din România au participat subsemnatul, ca invitat, și biochimistul **doctorand Gh. Haralambie.**

La simpozion au fost prezentate numai patru rapoarte și nici o comunicare, locul lor fiind afectat discuțiilor, care au constituit elementul fundamental al lucrărilor acestui simpozion. Cele patru rapoarte au fost susținute de: **prof. dr. H. Mellerowicz,** Berlin: **Noi cercetări privind efectele antrenamentului de altitudine asupra performanțelor în probele de rezistență la șes; prof. dr. G. Schonholzer** (Magglinger): **Relații între capacitatea de efort anaerobă/aerobă în antrenamentul la altitudine; dr. R. Jackson** (Wisconsin): **Efectele antrenamentului de altitudine asupra performanțelor de la șes la atleți; prof. dr. A. Demeter,** București: **Relații între modificările sistemului nervos central, studiate în condiții de altitudine și performanța sportivă.** A mai fost prezentat un film color, dedicat prezentării unor aspecte interesante ale cercetărilor medicale efectuate de un grup de specialiști din R.F. a Germaniei la St. Moritz.

Numeroasele întrebări și discuțiile au umplut cu un conținut foarte bogat și deosebit de interesant lucrările acestui simpozion. Pe baza rapoartelor și discuțiilor din prima zi, un colectiv restrîns, sub conducerea prof. dr. J. Nocker, a elaborat un chestionar, multiplicat în aceeași seară și distribuit participanților, în vederea discuțiilor concentrate în jurul a cîtorva probleme esențiale, dintre care subliniem următoarele:

— Cum acționează antrenamentul la altitudine asupra randamentului sportiv la șes? (în sporturi predominant aerobe; în sporturi predominant anaerobe; în sporturi cu caracter mixt — anaerob/aerob).

Pentru sportivii care au ajuns la limita superioară a performanțelor proprii există posibilitatea ridicării pe o treaptă și mai înaltă a capacității de efort și de îmbunătățirea performanței?

Cît de mult durează efectele pozitive ale antrenamentului de altitudine după coborîre la șes?

Joacă readaptarea la șes vreun rol important în scăderea temporară a performanțelor sportive? Dacă da, cît de lungă este durata reacției negative?

Ce consecințe practice apar în legătură cu dozarea efortului în antrenament? (care este durata optimă de ședere pe munte; care este intensitatea optimă a efortului, care este intervalul de timp optim între coborîre și ziua concursului; e de preferat șederea continuă sau intermitentă, așa cum preconizează Balke și Jackson?).

La toate aceste întrebări concrete au fost solicitați să răspundă pe loc, a doua zi dimineață toți specialiștii prezenți, în special cei care au susținut rapoartele. Din discuțiile de cele mai multe ori contradictorii, purtate în legătură cu toate aceste probleme spinoase ale fiziologiei și metodicii altitudinii s-au cristalizat o serie de puncte de vedere inedite și deosebit de utile pregătirii sportive viitoare. **Astfel, de exemplu, s-a căzut de acord ca durata pregătirii la altitudine să nu fie mai scurtă de 3 săptămîni, dar nici mai lungă de 5 săptămîni, putîndu-se repeta anual de 2—3 ori aceste șederi la altitudine. Înălțimea preferată este de 2 300—3 000 m, sub 1 800 și peste 3 000 m efectele nefiind concludent pozitive. Șederea continuă 3—5 săptămîni a fost preferată sistemului Balke - Jackson, care preconiza antrenamente de 5—6 zile la altitudine întrerupte de cîteva coboriri la șes pentru 3—4 zile, după care sportivii ar urma să urce din nou. S-a căzut de acord, de asemenea, că zilele 4, 5 și 6 ar fi cele mai nimerite pentru organizarea competițiilor la șes după coborîre.**

Chiar și în aceste condiții de lucru concrete și discuții foarte amănunțite, purtate de oameni de știință care au dedicat ani de zile de studiu acestor probleme, au rămas o serie de aspecte nelămurite, care vor trebui aprofundate și clarificate într-un viitor apropiat. Astfel a rămas deschisă problema readaptării la șes, în special sub aspect neurofiziologic și psihologic, efectul antrenamentului la altitudine asupra probelor anaerobe, alegerea subiecților supuși cercetării (să se aleagă sportivi de nivel mediu sau înseși vîrfurile sportului mondial să fie „deranjate“ cu astfel de cercetări?). Aceste probleme insuficient lămurite constituie totodată punctele cardinale ale cercetărilor de viitor din acest domeniu, toți participanții fiind convinși că acest plan de perspectivă va fi realizat în curînd, în folosul progresului sportului mondial.

— ÎNOT —

CONCURS LA REȘIȚA

În ultimul concurs desfășurat în bazinul de 25 m de la Reșița E. Almer a înotat 100 m în 57,0, iar Julieta Mirosu (12 ani) a parcurs aceeași distanță în 1:08,3. La 200 m mixt — Rodica Petruică 2:45,6.

— FOTBAL —

PE MÎNA CUI LĂSĂM JUNIORII ȘI TINERETUL ?

Magazinerul... antrenor !

Am primit cîteva rînduri din Lupeni. La început, am crezut că este vorba despre fosta divizionară A, Minerul, care nu prea are șanse să revină pe primul plan al întrecerii fotbalistice. Altul era motivul : **„M-am dus să urmăresc jocul de juniori Minerul Lupeni — C.I.L. Tg. Jiu. Mare mi-a fost nedumerirea cînd am văzut că, de pe marginea terenului, oaspeții erau conduși de un om ce dovedea că nu prea era în... temă. Și n-am greșit. „Antrenorul" de la care juniorii din Tg. Jiu așteptau indicații tactice, nu era altul, după cum aveam s-o aflu, decît magazinerul asociației. Aflînd acest lucru, eu, și alții ca mine, care ne gîndim la viitorii fotbaliști, indiferent din ce oraș sînt ei, m-am întrebat : oare, la Tg. Jiu, de acești copii să nu se ocupe nici măcar un instructor voluntar ? Dv. ce părere aveți ?"**

Stimate corespondent, dacă n-am fi cunoscut unele lucruri despre fotbalul din Tg. Jiu, am fi crezut și noi la fel ca dv. Noi, însă, știm că aici activează o echipă — pe nume C.I.L. — care luptă să promoveze în divizia B. Mai știm că în localitate s-a înființat un centru de copii și juniori, unde lucrează antrenorul Constantin Geolgău și alți 2 (doi) instructori. Iată de ce nu înțelegem cum de nu s-a găsit nimeni care să aibă grijă de cele cîteva talente pe care le-ați admirat pe stadionul din Lupeni, tineri care urmează să devină titulari ai primei formații. Poate că acei ce se ocupă de fotbalul din Tg. Jiu, de centrul de copii și juniori, vor răspunde la întrebarea dv și a noastră.

Ai noștri să cîștige !

Întîmplarea a făcut ca la cîteva ore după ce am citit scrisoarea din Lupeni, să ne viziteze la redacție antrenorul IOAN KLUGE, **de la centrul de copii și juniori Progresul București**. Este un antrenor cunoscut, cu mulți ani de activitate. Prin mîinile sale au trecut generații de fotbaliști. Ani de-a rîndul, cu migală și pasiune, a cizelat talente, cu care se mîndrește. Iubește munca cu copiii și juniorii. Are însă o dorință : ca munca să-i fie apreciată la adevărata valoare și... RESPECTATĂ. Cum ? Simplu. Veți înțelege din cele ce urmează.

„Am jucat la Corabia, ne spunea I. Kluge. Arbitrajul celor trei localnici a fost cu totul părtinitor cu gazdele La Tr. Măgurele, cu altă ocazie, unul dintre tușieri, un om îmbrăcat în trening, nu era altul decît magazinerul (n.n. tot magazinerul ca și la Tg. Jiu !). **Am cîștigat jocul cu 5—0, dar maniera în care am fost arbitrați ne intriga. Nu tu ofsaid, nu fault, cînd era vorba de gazde. La Slatina, am fost frustrați de goluri valabile. Știți ce ne spunea arbitrul ? „N-am văzut". La Corabia, cînd am încercat să cer arbitrilor să fie corecți, unul m-a amenințat că „n-am să mai plec din localitate". Oare ce pot învăța copiii din toate aceste exemple ? Noi le spunem să fie corecți cu adversarul, să piardă cu demnitate, dacă partenerul e mai bun. Or, una spunem și alta se întîmplă în multe jocuri din campionatul juniorilor. La aceste partide sînt delegați arbitri slab pregătiți, unii sînt rămași în urmă chiar în ceea ce privește cunoașterea regulilor elementare de joc".**

Dar de ce să ne mai mirăm de ceea ce se întîmplă la juniori, cînd, într-o duminică, la Bacău, am văzut că la jocul de tineret...

Arbitrul nu cunoștea nici prevederile federației !

Acum două duminici, la Bacău a plouat mărunt. O vreme mizerabilă. Și, totuși, la jocul dintre formațiile de tineret-rezerve (programat pe excelentul teren din apropierea stadionului central) au venit mulți spectatori. Juca tineretul echipelor Sport Club și U.T.A. Printre sportivi, nume cunoscute : **Schiopu, Popovici, Kun II, Maghiar, Rugiubei, Pruteanu.** În ciuda vremii, meciul era frumos. Notă aparte făcea doar arbitrajul unei brigăzi din localitate. Se ridicau fanioanele fără nici un temei, deciziile întîrziau. Dar toate acestea sînt floare la ureche pe **lîngă ceea ce a făcut arbitrul de centru, PETRE GHERFAȘ.** După ce făcuse două schimbări, antrenorul Rădulescu a trimis în teren și pe al treilea jucător. Arbitrul nu a admis schimbarea ! De ce ? PENTRU CĂ NU ȘTIE CĂ ECHIPELE DE TINERET-REZERVE AU DREPTUL SĂ EFECTUEZE PATRU SCHIMBĂRI DE JUCĂTORI ÎN DECURSUL MECIULUI. Să ne mai mire atunci alte decizii anapoda ? Nu. Ne mirăm doar ușurința cu care Colegiul de arbitri din Bacău a făcut delegarea respectivă la un joc care, pe plan valoric, urmează diviziei A.

★

Am consemnat în aceste rînduri doar cîteva din numeroasele aspecte negative întîlnite în campionatul de tineret și, mai ales, în cel al juniorilor. Considerăm că e cazul să amintim comisiilor orășenești și județene de fotbal, colegiilor de arbitri, comisiilor de competiții și, chiar forurilor de conducere sportive locale datoria ce o au de a asigura o bună desfășurare jocurilor din cadrul acestor competiții cu caracter republican, pentru care, se știe, se cheltuiesc destui bani. Toți factorii responsabili trebuie să conlucreze eficient pentru îndeplinirea principalei sarcini a acestor campionate, aceea de a crește „schimbul de mîine" al fotbalului nostru.

Constantin ALEXE

CE SE ÎNTÎMPLĂ CU GORNEA ?

Absența lui Gornea din poarta echipei campioane în ultimele etape de campionat nu a trecut, desigur, neobservată de nici un iubitor al fotbalului din țara noastră. Ea a fost motivată — așa cum am menționat și noi în ziar — printr-o pretinsă indisponibilitate a celui în cauză fără a se specifica prea limpede natura acesteia. De-abia cu prilejul prezenței de acum cîteva zile la Arad, la meciul de campionat cu Politehnica Iași, ne-am putut edifica oarecum mai bine asupra cazului în speță.

Realitatea este că între Gornea și clubul arădean există un diferend care a izbucnit încă înaintea meciului de la Belgrad, cu Steaua roșie, în Cupa campionilor europeni. Atunci, portarul U.T.A.-ei, speculînd situația, a exprimat unele revendicări, pe care, pentru a trece impasul creat, conducerea clubului se pare că le-a acceptat, promițînd rezolvarea lor într-un termen foarte scurt.

Ulterior, însă, după eliminarea echipei din C.C.E. aceiași conducători au „uitat" de promisiunea făcută, ceea ce n-a făcut și Gornea. El nu s-a mai prezentat la antrenamente, acuzînd o mai veche întindere musculară care, deși reală, nu este, totuși, de natură, cum afirmă medicii, să-l țină în afara stadionului. Dovadă că în ultima săptămînă Gornea și-a făcut apariția la anumite antrenamente ale echipei, lucrînd, însă, de unul singur, deoarece acum și Nicolae Dumitrescu — în replică — refuză să-l mai integreze în rîndurile celorlalți colegi ai lui.

Nu intenționăm să discutăm acum cît de întemeiate sînt (sau chiar dacă au vreun temei) pretențiile lui Gornea față de clubul său și nici cît justificare a avut și are atitudinea diriguitorilor în raport cu jucătorul lor. Ni se pare, însă, de-a dreptul deplorabilă situația la care s-a ajuns într-un club atît de mult lăudat pînă foarte recent pentru bunele raporturi interioare, pentru atmosfera existentă aici. De aceea, socotim că este necesar a se analiza grabnic cazul ivit, pentru ieșirea din echivocul actual, luîndu-se măsurile potrivite, chiar dacă ele ar trebui — în lipsa altei soluții — să aibă un caracter radical.

C. FIRANESCU

Neagu indisponibil pînă în retur

Aflăm, dintr-o discuție avută cu antrenorul principal al Rapidului, MARIN BĂRBULESCU, că jucătorului **Neagu** (accidentat în meciul cu Dinamo) i s-a precizat diagnosticul — ruptură musculară —, el fiind indisponibil pînă în retur.

Foarte îngrijorat în urma acestei a doua pierderi de titular (Dan nu va juca și el pînă în primăvară), antrenorul Bărbulescu va încerca — în locul lui Neagu — „soluția **Adam**", un tînăr atacant rapidist care promite.

MICROSTATISTICA ETAPEI A XII-a

După 12 etape s-au înscris 238 de goluri : 102 în prima repriză (73 gazdele și 29 oaspeții) și 136 în repriza secundă (91 gazdele și 45 oaspeții). Cele 12 goluri ale etapei a XII-a (cu o medie de 1,50 de goluri de partidă, cea mai slabă de la începutul campionatului) au fost marcate de : 3 apărători (3 goluri), 2 mijlocași (2) și 5 atacanți (7).

În această etapă au fost consemnate 94 de cornere. Gazdele au beneficiat de 65, iar oaspeții de 29 (F.C. Argeș și Jiul n-au reușit să beneficieze de nici o lovitură de colț).

Procentul eficacității în această etapă se prezintă astfel : 14,28% pe total goluri ; 13,56% gazdele și 16,00% oaspeții **(Universitatea Craiova și Jiul n-au reușit să expedieze nici un șut pe spațiul porții).**

Media echipei etapei a XII-a a fost de 3,72.

Pe baza notelor acordate în această etapă, clasamentul „constanța" echipelor, după 12 etape se prezintă astfel : 1. POLITEHNICA IAȘI 950 p (Ianul 92), 2. Farul 944 p (Badea 91), 3. Steagul roșu 943 p (Adamache 94), 4. „U" Cluj 934 (Crețu 90), 5. Rapid 932 p (Pop 85), 6. Universitatea Craiova 925 p (Deselnicu 95), 7. Dinamo 925 p (Radu Nunweiller 90), 8. F.C. Argeș 903 p (OLTEANU 96), 9. U.T.A. 895 p (Pojoni 90), 10. Jiul 895 p (Libardi 85), 11. Petrolul 893 p (Gruber 88), 12. Sport club Bacău 893 p (Ghiță 95), 13. C.F.R. Cluj 890 p (Cojocaru 89), 14. Steaua 889 p (Ștefănescu 87), 15. C.F.R. Timișoara 833 p (Bojin 82), 16. Progresul 823 p (Mândoiu 83).

Situația în „Trofeul Petschovschi" după 12 etape este următoarea : 1. CLUJ 9,00, 2. Petroșani 8,83, 3. București 8,71.

Partidele etapei a XII-a au fost urmărite de 77 500 de spectatori.

Adrian VASILESCU

BUCUREȘTENII AU IEȘIT LA PESCUIT...

de Neagu RĂDULESCU

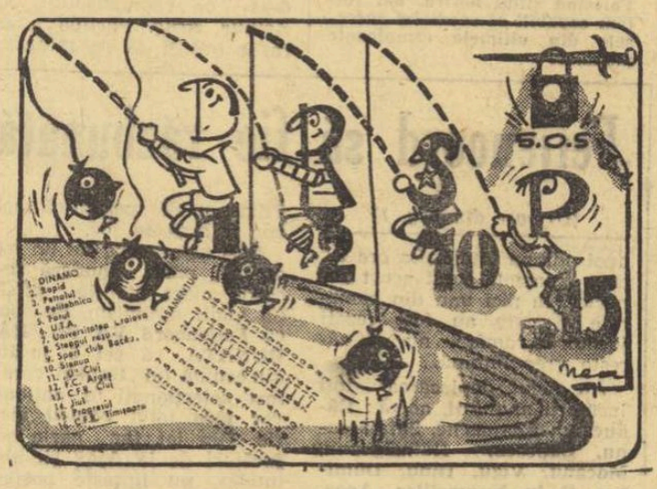

Fiecare (Dinamo, Rapid, Steaua și Progresul) cu ciortanul lui...

LOTO-PRONOSPORT

• TRAGERE EXCEPȚIONALĂ LOTO — 8 DECEMBRIE 1970

• CÎȘTIGĂTORII AUTOTURISMELOR ȘI AI EXCURSIILOR DE LA CONCURSUL EXCEPȚIONAL DIN 22 NOIEMBRIE 1970

S-au pus în vînzare biletele pentru tragerea excepțională LOTO din 8 decembrie 1970, la care se atribuie în număr NELIMITAT autoturisme DACIA 1 300 și MOSKVICI 408 cu caroserie 412, excursii la PARIS cu avionul (circa 8 zile), excursii a 2 locuri în CEHOSLOVACIA (circa 10 zile), premii în numerar de valoare variabilă și premii fixe în bani.

Pentru stabilirea numerelor cîștigătoare se vor efectua 4 extrageri în 3 faze însumînd în total 26 de numere.

Se participă pe bilete de 2 lei, 5 lei și 15 lei varianta.

• Cîștigătorii autoturismelor de la concursul excepțional Pronoexpres din 22 noiembrie 1970 sînt următorii : categoria I : (3 autoturisme DACIA 1 300) : 1. Răceanu Tudor — Craiova ; 2. Gliga Constantin — com. Tg. Bujoru, jud. Galați ; 3. Bran Vasile — com. Balotești, jud. Vrancea.

Categoria a II-a : (4 autoturisme FIAT 850) : 1. Varga Alexandru — Oradea ; 2. Sărmășan Ion — Cluj ; 3. Iancu Gheorghe — Urlați, jud. Prahova ; 4 Călin V. Aurelian — com. Olteni, jud. Teleorman.

Cîștigătorii excursiilor : categoria a III-a (excursii în ITALIA) : 1. Vișan Estera — Arad ; 2. Manga Ion — com. Șuici jud. Argeș ; 3. Avătavului Teodor — Dorohoi 4. Alexandru — Arad ; 11. Zamfir Petria ; 12. Lazăr Mircea și 13. Velcescu Ilie — toți din București.

Cîștigătorii excursiilor : categoriai a IV-a (excursii în TURCIA) : 1. Popa Gheorghe — Ineu jud. Arad ; 2. Iliuc Liubovi — Suceava ; 3. Popovici Alexandru — Bacău ; 4. Macra Gheorghe — Oradea ; 5. Humă Savel — satul Șoldănești, jud. Botoșani ; 6. Simon Andor — Făgăraș ; 7. Crăcea Tiberiu — com. Nedelcu sat Chorcea, jud. Brăila ; 8. Jamtă Constantin — Cluj ; 9. Fișie Vasile — Constanța ; 10. Popa Ioan — Constanța ; 11. Mergea Constantin — Craiova ; 12. Anghel Vasile — com. Barcea, jud. Galați ; 13. Fülop Iuliu — Deva ; 14. Teodorescu Florian — Petroșani ; 15. Jemnea Nicolae — Iași ; 16. Sugurel Vasilica — Bolintin din Vale ; 17. Ciumaș Alexandru — Breaza jud. Mureș ; 18. Deneș Gheorghe Sighișoara ; 19 Lupuleasa V. Vasile — com. Fărcașa jud. Neamț ; 20. Georgescu Victor — Ploiești ; 21. Budircă Gheorghe — fără localitate ; 22. Dumitrache Gogu — Ploiești ; 23. Uțu Victor — Zalău ; 24. Biteri Gheorghe — Fălticeni ; 25. Dumitrache Marin ; 26. Fiordan Petru ; 27. Urse Valeriu ; 28. Nădejde Rodica ; 29. Lupchian Gabriela ; 30. Cojocariu Traian — toți din București.

PRONOEXPRES PREMIILE CONCURSULUI NR. 48 DIN 25 NOIEMBRIE 1970 :

EXTRAGEREA I : Categ. 3: 15,55 variante a 3 601 lei ; Cat. 4 : 41,10 a 1.362 lei ; Cat. 5 : 95,45 a 387 lei ; Cat. 6 : 3.991,60 a 40 lei.

Report cat. 1 : 518.894 lei.

Report cat. 2 : 55.996 lei.

EXTRAGEREA II : Categ. B : 20,30 variante a 2.676 lei ; Cat. C : 59,95 a 906 lei ; Cat. D : 1956,35 a 60 lei ; Cat. E : 107,20 a 200 lei ; Cat. F : 2355,45 a 40 lei.

Report cat. A : 276.217 lei.

La ordinea zilei

MECIUL OLANDA-ROMÂNIA

Cu „naționala" Olandei ne-am mai întîlnit la 5 iunie 1968, la București. Atunci, oaspeții, la capătul celor 90 de minute de joc au reușit un 0—0 nesperat în fața echipei noastre reprezentative.

Ținînd cont de rezultatele obținute în perioada scursă, de atunci, iată bilanțul celor două reprezentative :

— ROMÂNIA	19	5	9	5	18—18 50%
— OLANDA	11	4	3	4	12— 8 50%

Întrucît e rîndul „tricolorilor" să joace în deplasare, este interesant de arătat și palmaresul reușit de olandezi la ei acasă și cel realizat de fotbaliștii noștri în afara granițelor țării, în aceeași perioadă :

— OLANDA (acasă)	7	4	2	1	11—	3 71%
— ROMÂNIA (deplasare)	13	2	6	5	11—17	38%

Olandezii au înregistrat patru victorii pe teren propriu. De două ori în fața Luxemburgului (2—0 și 4—0) și o dată cu Polonia (1—0), rezultate care nu i-au ajutat însă cu nimic, ei ocupînd în final doar locul 3 în grupa a 8-a a preliminariilor Campionatului mondial, în urma Bulgariei și Poloniei. Cît privește rezultatul de 2—0 reușit în 1969, pe teren propriu, în compania Cehoslovaciei, el indică mai degrabă începutul de regres al oaspeților, decît puterea de joc a gazdelor.

Dintre performanțele fotbaliștilor noștri obținute în această perioadă, trebuie să amintim victoria de mare răsunet (1—0) la Lausanne cu Elveția, care a deschis porțile calificării în turneul final C.M., unde am avut o comportare meritorie. Alte rezultate semnificative, din această perioadă : cu Anglia (0—0 la București în 1968 și 1—1 la Londra în 1969) ; Grecia (2—2 la Atena în 1969) ; Iugoslavia (1—1 la Belgrad în 1969), R. F. a Germaniei (1—1 la Stuttgart în 1970) și Țara Galilor (0—0 la Cardiff în 1970).

Rămîne un aspect paradoxal că, în deplasare, ne-au învins Portugalia și Franța — de două ori.

Comportarea aceasta, pe alocuri contradictorie, marchează însă și mult doritul reviriment al fotbalului nostru. În această perioadă au ieșit, de altfel, din vederile selecționerilor jucătorii nu o dată apreciați ca Coman, Ghergheli, Ion Ionescu, Petescu, Pîrcălab, Martinovici, Kallo, Dan Coe, Năsturescu, Creiniceanu. Au debutat, în schimb, nu mai puțin de 14 tineri. Iată debutanții noștri, posesori ai „bastonului de mareșal" : Dumitrache, E. Dembrovschi, Gornea, Domide, Anca, Tufan, Ghiță, Dumitru, Neagu, Adamache, Pescaru, Tătaru II, Vigu, Fl. Dumitrescu.

De altfel, în cele 19 partide au apărut un număr exagerat (38) de jucători, tendința de întinerire și de găsire a soluțiilor cele mai adecvate fiind vădită. De cele mai multe ori au jucat : Răducanu 11 (Adamache 5, Gornea 4) — Sătmăreanu 18, Lupescu 10, Dinu 19, Mocanu 12, Hălmăgeanu și Dan Coe cîte 7, Dcleanu 6 — Nunweiller VI 17, Ghergheli 9, Dumitru 8 — Dumitrache 17, Lucescu 16, Dembrovschi 14, Dobrin 10, Neagu, 9, Domide 7, Tătaru II 4.

Atacantul Klijnjan de la Sparta Rotterdam

Dar care-i situația la olandezi ?

Deși în perioadele la care ne referim au obținut performanța maximă prin Feijenoord (Cupa Europei și cea intercontinentală, devenind apoi „victima" echipei U.T.A.) pe planul reprezentativei n-au reușit prea mare lucru. Au încercat 12 debutanți (Veenstra van Dinvenbade, van Dijk, Drost, Rijnders, Poggeveen, Houwaart, Strick, Treytel, Krol, Mühlen, Neeskens) cu performanțe mai mult sau mai puțin convingătoare, dar faptul că în numai 11 meciuri au apelat la 38 de jucători dovedește că... nu-i chiar totul în regulă nici în „țara lalelelor". De cele mai multe ori au fost selecționați următorii : Van Beveren 9 (Treytel 2) — Snurlier 7, Israel 11 (singurul prezent în toate întîlnirile), van Duinvenbode 5, Strick 4, Eijkenbrock 8 — Jansen 6, Veenstra 7, Rijnders 7 — van Hanegem 9, Van Dijk 5, Cruyff 4, Klijnjan 4, Rensenblink 4, van der Kuijlen 3.

Este de remarcat și la olandezi procesul de întinerire a formației, prin renunțarea la serviciile foștilor mari, de talia lui Groot, Sivart și Moulijn și alcătuirea echipei naționale pe scheletul a trei cluburi : Feijenoord, Ajax și P.S.V. Eindhoven.

FREDERIC MOISES

CAMPIONATUL ECHIPELOR DE TINERET-REZERVE

1. „U" CLUJ	12	9	2	1	26—12	20
2. Petrolul	12	9	2	1	21— 9	20
3. Steaua	12	8	2	2	24—12	18
4. Dinamo Buc.	12	7	4	1	18— 6	18
5. Sport club	12	6	3	3	27—12	15
6. Politehnica	12	6	1	5	14—14	13
7. Rapid	12	5	2	5	19—15	12
8. Progresul	12	5	2	5	17—15	12
9. „U" Craiova	12	2	6	4	18—19	10
10. C.F.R. Tim.	12	3	4	5	9—14	10
11. Steagul roșu	12	4	2	6	14—24	10
12. F.C Argeș	12	4	1	7	16—21	9
13. U.T.A.	12	2	5	5	12—23	9
14. Farul	12	3	1	8	11—19	7
15. Jiul	12	2	1	9	9—25	5
16. C.F.R. Cluj	12	1	2	9	7—22	4

★

Meciul Rapid — Dinamo București s-a terminat cu scorul de 0—0

HULIGANUL DIN GIURGIU ȘI-A PRIMIT PEDEAPSA : TREI LUNI ÎNCHISOARE !

Duminică, la Giurgiu în timpul meciului de fotbal de divizia B, Dunărea — Oțelul Galați, un „suporter" pe nume **Stelian Gubernu**, din str. Abatorului 27, salariat la O.L.F. Giurgiu, a aruncat cu o piatră în teren, lovindu-l pe antrenorul secund al formației oaspete, prof. C. Panciu. **S. G. a fost arestat pe loc, și luni dimineața a fost judecat, conform procedurii de urgență. Huliganul A FOST CONDAMNAT LA TREI LUNI ÎNCHISOARE**, de către Judecătoria municipiului Giurgiu, prin sentința nr. 3183 din 30 XI 1970.

Tr. BARBĂLATĂ — coresp.

ÎNAINTEA ULTIMEI ETAPE A DIVIZIEI C

SERIA I

Textila Botoșani — Nicolina Iași 1—1 (1—0)
Rarăul Cîmpulung — Minerul Comănești 3—0 (3—0)
Cimentul Bicaz — Minerul Gura Humorului 2—0 (1—0)
Chimia Suceava — Petrolul Moinești 1—0 (1—0)
Penicilina Iași — Textila Buhuși 2—1 (2—0)
I.T.A. Pașcani — Fulgerul Dorohoi 3—1 (1—0)
Letea Bacău — Minobradul Vatra Dornei 1—3 (0—1)
Victoria Roman — Foresta Fălticeni 1—0 (întrerupt în min. 43).

(Corespondenți : T. Ungureanu, A. Rotaru, St. Ghimpe, C. Alexa, V. Diaconescu, V. Apostol, I. Ilie și G. Groapă).

1. Cimentul	14	8	2	4	27—20	18
2. Chimia	14	7	3	4	23—13	17
3. Victoria	13	7	2	4	24—11	16
4. Petrolul	14	8	0	6	20—15	16
5. Rulmentul	14	6	4	4	15—12	16
6—7. Foresta	13	6	3	4	23—14	15
6—7. Nicolina	14	6	3	5	25—16	15
8. ITA Pașcani	14	7	1	6	21—26	15
9. Minerul G.H.	14	5	4	5	19—14	14
10. Textila Bt.	14	5	4	5	17—14	14
11. Rarăul	14	6	2	6	18—17	14
12. Minobradul	14	6	1	7	20—21	13
13. Penicilina	14	4	3	7	11—22	11
14. Textila Bh.	14	5	0	9	13—24	10
15. Letea	14	4	1	9	18—30	9
16. Fulgerul	14	4	1	9	17—36	9

ETAPA VIITOARE — ultima (6 decembrie) : Minerul G. H. — Victoria, Nicolina — Chimia, Petrolul — Cimentul, Foresta — Rarăul, Minobradul — Penicilina, Minerul C. — Textila Bt., Fulgerul — Letea, Textila Bh. — I.T.A. Pașcani.

SERIA A II-a

Metalul Plopeni — Ancora Galați 2—1 (1—1)
Petrolul Berca — Metalurgistul Brăila 2—0 (0—0)
Șoimii Buzău — Automobilul Focșani 0—1 (0—1)
Unirea Tricolor Brăila — Chimia Oraș Gh. Gheorghiu-Dej 3—0 (2—0).
S.U.T. Galați — A.S.M. Tecuci 0—0
Olimpia Rm. Sărat — Petrolistul Boldești 1—0 (1—0)
Voința București — Metalul Buzău 1—1 (1—0)
Rulmentul Bîrlad — Dacia Galați 1—1 (0—1)

(Corespondenți : Fl. Albu, M. Plopeșanu, M. Dumitru, G. Rizu, S. Telemac, T. Budescu, Gh. Vlad și L. Solomon).

1. Metalul P.	14	10	3	1	25—10	23
2. Olimpia	14	9	2	3	21—15	20
3. Șoimii	14	8	1	5	24—12	17
4. Dacia	14	5	7	2	14—12	17
5. Rulmentul	14	5	6	3	14—12	16
6. Unirea Tricolor	14	6	4	4	19—22	16
7. Petrolistul	14	6	2	6	27—17	14
8. Automobilul	14	7	0	7	15—22	14
9. Chimia	14	5	3	6	23—26	13
10. ASM Tecuci	14	4	5	5	20—25	13
11. Petrolul	14	4	4	6	16—18	12
12. SUT Galați	14	3	5	6	10—11	11
13. Voința	14	2	6	5	15—16	10
14. Metalul B.	14	3	4	7	16—18	10
15. Ancora	14	4	2	8	15—25	10
16. Metalurgistul	14	2	4	8	13—26	8

ETAPA VIITOARE : A.S.M. Tecuci — Șoimii, Ancora — Unirea Tricolor, Petrolistul — Voința, Chimia — S.U.T. Galați, Dacia — Metalul P., Automobilul — Rulmentul, Metalurgistul — Olimpia, Metalul B. — Petrolul.

SERIA A III-a

Cimentul Medgidia — Olimpia Giurgiu 1—1 (0—1)
Electrica Constanța — Prahova Ploiești 1—2 (1—1)
Electronica Obor — Unirea Mînăstirea (meci întrerupt în min. 75, la scorul de 2—1).
Victoria Florești — I.M.U. Medgidia 1—1 (1—0).
Dunărea Tulcea — Flacăra roșie București 1—0 (1—0)
Tehnometal București — Delta Tulcea 0—0
Marina Mangalia — Celuloza Călărași 0—0 (s-a jucat la Medgidia)
Energia Slobozia — Laromet București 2—1 (0—0)

(Corespondenți : R. Avram, B. Liviu, O. Guțu, N. Coman, I. Turșie, V. Adrian, A. Radu și I. Matei)

1. Delta	14	10	1	3	21— 6	21
2. Prahova	14	7	5	2	20—10	19
3. Flacăra	14	7	2	5	17—12	16
4. Electrica	14	7	2	5	18—15	16
5. Electronica	13	7	1	5	19—10	15
6. I.M.U.M.	14	5	5	4	16—12	15
7. Celuloza	14	6	3	5	12—15	15
8. Energia	14	6	3	5	16—19	15
9. Tehnometal	14	4	6	4	15—15	14
10. Victoria	14	3	8	3	15—17	14
11. Olimpia	14	5	3	6	17—22	13
12. Cimentul	14	4	4	6	15—15	12
13. Unirea	13	5	1	7	20—19	11
14. Laromet	14	4	3	7	11—15	11
15. Dunărea	14	2	5	7	10—27	9
16. Marina	14	2	2	10	7—23	6

ETAPA VIITOARE : Laromet — Victoria, Olimpia — Electronica, Delta — Energia, Unirea — Dunărea, I.M.U.M. — Marina, Celuloza — Cimentul, Prahova — Tehnometal, Flacăra — Electrica.

SERIA A IV-a

Petrolul Videle — Dacia Pitești 4—0 (2—0)
Autobuzul București — Progresul Corabia 5—1 (3—0)
Lotru Brezoi — Sportul muncitoresc București 1—0 (1—0)
Unirea Drăgășani — Mașini unelte București 0—1 (0—0)
Petrolul Tîrgoviște — Comerțul Alexandria 4—1 (2—1)
Sirena București — F.C. Caracal 0—1 (0—1)
Chimia Tr. Măgurele — I.R.A Cîmpina 2—1 (1—1)
Gloria Slatina — Chimia Rm. Vîlcea 3—1 (2—1)

(Corespondenți : V. Nicolescu, D. Daniel, I. Zidaru, D. Denghel, A. Mișu, D. Diaconescu, D. Grula și I. Diaconu).

1. F.C. Caracal	14	9	4	1	21—11	22
2. Chimia R. V.	14	9	1	4	19—11	19
3. Sportul	14	7	3	4	28—16	17
4. Chimia T.M.	14	7	2	5	16—16	16
5. Petrolul T.	14	5	5	4	17—16	15
6. Autobuzul	14	6	2	6	22—15	14
7. Petrolul V.	14	6	2	6	22—15	14
8. Comerțul	14	7	0	7	19—15	14
9. Gloria	14	6	2	6	18—14	14
10. Dacia	14	5	4	5	16—21	14
11. IRA Cîmpina	14	5	3	6	16—16	13
12. Sirena	14	4	5	5	19—21	13
13. Mașini	14	5	2	7	19—23	12
14. Lotru	14	4	3	7	15—24	11
15. Progresul	14	3	3	8	9—24	9
16. Unirea	14	3	1	10	7—24	7

ETAPA VIITOARE : Comerțul — Sirena, I.R.A. Cîmpina — Petrolul V., Chimia R.V. — Autobuzul, F.C. Caracal — Chimia T.M., Mașini — Lotru, Progresul — Petrolul T., Dacia — Gloria, Sportul — Unirea.

SERIA A V-a

M.E.V.A. Tr. Severin — Dunărea Călărași 1—2 (0—1)
Minerul Motru — C.F.R. Caransebeș 0—1 (0—1)
C.I.L. Tg. Jiu — Electromotor Timișoara 0—0
Victoria Caransebeș — Vulturii Textila Lugoj 0—3 (0—2)
Furnirul Deta — Minerul Bocșa 3—0 (3—0)
Știința Petroșani — Metalul Tr. Severin 1—0 (0—0)
Minerul Moldova Nouă — Minerul Lupeni 2—0 (1—0)
Steagul roșu Pienița — Metalul Topleț 3—0 (1—0)

(Corespondenți : M. Focșan, Al. Jiroveanu, O. Vîlceanu, M. Mutașcu, N. Sorinca, S. Băloi, P. Sumandan și I. Julea).

1. Vulturii	14	8	2	4	28—13	18
2. Știința	14	7	4	3	18— 7	18
3. C.F.R. Caransebeș	14	9	0	5	22—17	18
4. Minerul M.N.	14	8	1	5	15—14	17
5. CIL Tg. Jiu	14	5	6	3	17—8	16
6. Electromotor	14	6	4	4	18—14	16
7. Furnirul	14	7	1	6	22—17	15
8. Minerul L.	14	7	1	6	19—15	15
9. MEVA Tr. Sev.	14	5	3	6	18—22	13
10. Dunărea	14	5	3	6	16—21	13
11. Met. T. S.	14	4	4	6	21—19	12
12. Steagul	14	4	4	6	14—16	12
13. Minerul M.	14	3	5	6	10—20	11
14. Metalul T.	14	5	1	8	17—29	11
15. Minerul B.	14	5	1	8	12—27	11
16. Victoria	14	3	4	7	17—25	10

ETAPA VIITOARE : Electromotor — Minerul M., Metalul T. — M.E.V.A. Tr Sev., Dunărea — Știința, C.F.R. Caransebeș — Minerul M.N., Minerul L. — C.I.L. Tg. Jiu, Minerul B. — Victoria Vulturii — Steagul, Metalul T.S. — Furnirul.

SERIA A VI-a

Victoria Călan — Metalul Aiud 3—0 (1—0)
Metalul Copșa Mică — Arieșul Cîmpia Turzii 1—0 (1—0)
Soda Ocna Mureș — Minerul Ghelar 4—2 (3—2)
A.S.A. Sibiu — Minerul Teliuc 3—1 (2—0)
C.F.R. Simeria — Minaur Zlatna 4—0 (1—0)
Unirea Alba Iulia — Aurul Brad 2—0 (1—0)
Mureșul Deva — Independența Sibiu 3—1 (1—0)
Industria sîrmei Cîmpia Turzii — Chimica Tîrnăveni 1—2 (0—1)

(Corespondenți : A. Günther, M. Faliciu, Gh. Tăutan, I. Botocan, M. Munteanu, I. Filipescu, I. Simion și L. Donciu).

1. Mureșul	14	9	2	3	17—14	20
2. Chimica	14	9	1	4	31—15	19
3. Victoria	14	9	0	5	22—14	18
4. Independența	14	8	1	5	20—15	17
5. Soda	14	7	3	4	25—22	17
6. Ind. sîrmei	14	6	2	6	20—16	14
7. Minaur	14	7	0	7	21—21	14
8. Metalul A.	14	5	3	6	27—21	13
9. ASA Sibiu	14	5	3	6	19—11	13
10. CFR Simeria	14	5	2	7	19—19	12
11. Minerul G.

Comentarii ale presei franceze după meciul de rugby România — Franța

„Francezii, mai mult satisfăcuți de scor, decît de maniera în care a fost obținut..."

— scrie Robert Barran în „MIROIR SPRINT"

Meciul România — Franța, principalul eveniment rugbystic din ultima săptămînă, a suscitat un interes deosebit în presa sportivă franceză. Trimișii speciali ai ziarelor din Franța au transmis largi comentarii asupra desfășurării întîlnirii de la București, făcînd aprecieri interesante asupra jocului celor două echipe.

Iată cîteva pasaje din transmisia făcută de Robert Barran, *redactor-șef al revistei ilustrate* „MIROIR-SPRINT", *reputatul specialist al jocului cu balonul oval.*

Atmosfera era sumbră, un cer plumburiu, frig pătrunzător... Iar meciul s-a conformat acestor imagini. Un meci de mediocră calitate, reabilitat mai mult prin încercarea plecată de la Dauga și terminînd la Pebeyre, după o irezistibilă ștafetă a lui Viard. O trăsătură luminoasă în întuneric.

Arbitrul englez *Lamb*, maior în aviație, nu mai conținea cu fluieratul greșelilor. Nu totdeauna inspirat și uneori parcă plictisit. Fără a încerca să căutăm un țap ispășitor, vom spune că pilierul *Drăgulescu* — altă dată recordman național la ciocan — părea să disprețuiască în mod deosebit regula ofsaidului în grămadă deschisă. Ne este neplăcut să scriem că românii au abuzat mai ales în acest domeniu, dar aceasta ar fi în interesul lor. Mai ales cînd interdicția lui International Board a fost în sfîrșit anulată și echipele românești vor putea întîlni pe cele britanice, la nivel de selecționate regionale. Așa că ei ar trebui să acorde atenție acestei probleme de regulament.

Benoit Dauga, pentru prima oară căpitanul echipei franceze, se declara — în acord cu noi — mai mult satisfăcut de scor, de cît de maniera în care a fost obținut. *Spanghero*, a cărei revenire în echipă a fost într-adevăr foarte convingătoare și foarte importantă, nu-și precupețea cuvintele. El acuza ansamblul înaintașilor francezi de a fi acționat prea individualist și insuficient de energic. Se știe că un meci cu România depinde totdeauna de înaintare și dacă grămada noastră a dat, în general, satisfacție, jocul în tușă a lăsat mult de dorit, cu excepția ultimului sfert de oră, în care uriașul Le Droff a reușit să se impună.

Fundașul francez *Villepreux* a dominat net în materie, cu toată replica bună a vis-a-visului său *Durbac*, distingîndu-se de asemenea (*n.r.* de la români) uvertura *Irimescu, Răscanu* ca și *Țuțuianu* și linia a doua *Atanasiu* — plin, uneori chiar prea mult, de temperament. Dar *Villepreux* a fost omul acestei „simfonii în gris"...

Iată și aprecierile comentatorului sportiv al agenției FRANCE—PRESSE, care scrie printre altele: *„Echipa de rugby a Franței a început cu bine noul sezon internațional, cîștigînd cu 14—3 în fața unei echipe române, care nu pare a avea valoarea celei din trecut. Francezii își datorează în primul rînd victoria fundașului Villepreux, el singur autorul a 11 puncte. Românii au jucat bine din punct de vedere tactic și au fost mereu la balon, astfel că francezii nu au reușit să-și impună jocul lor obișnuit. Precizia lui Villepreux și spontaneitatea lui Pebeyre au permis însă „echipei cocoșului galic" să obțină în final o victorie meritată".*

sportul în lume

TAIMANOV LA A 4-a VICTORIE CONSECUTIVĂ

Ultimele runde ale turneului interzonal de șah au fost marcate de revenirea puternică a marelui maestru sovietic Mark Taimanov, care a obținut patru victorii consecutive. În runda a 15-a *Taimanov* l-a învins în 45 de mutări pe *Rubinetti*. *Suttles* a cîștigat la *Uitumen*, iar *Smislov la Polugaevski*. *Robert Fischer* a trebuit să se mulțumească cu remiza în partida cu *Jimenez* (Cuba), rezultat consemnat și în partida *Filip-Minci*.

În clasament conduce *Fischer* (S.U.A.) cu 10 p (1), urmat de *Taimanov* (U.R.S.S.) 9,5 p *Gheller* (U.R.S.S.) 9 p (1), *Uhlmann* (R.D. Germană) 8,5 p (2), și *Mecking* (Brazilia) 8,5 (1).

UN NOU CLASAMENT MONDIAL AL TENISULUI

Revista americană „WORLD TENNIS" i-a desemnat pe John Newcombe și Margaret Court drept performerii nr. 1 ai anului ● ILIE NĂSTASE — cel mai bun tenisman al Europei

Revista americană de specialitate „WORLD TENNIS" a alcătuit clasamentele celor mai buni tenismani și tenismane ale anului 1970, desemnîndu-l în fruntea listei, la masculin, pe australianul John Newcombe. El a fost preferat lui Ken Rosewall pe care unii comentatori îl consideră totuși „jucătorul sezonului". *Tenismanul român ILIE NĂSTASE este clasat al șaselea* (primul dintre europeni), *loc pe care l-a ocupat și în ierarhia stabilită de alți specialiști ai sportului alb.*

Iată clasamentele stabilite de revista americană: MASCULIN: 1. *John Newcombe* (Australia); 2. *Ken Rosewall* (Australia); 3. *Tony Roche* (Australia); 4. *Rod Laver* (Australia); 5. *Arthur Ashe* (S.U.A.); 6. *ILIE NĂSTASE* (România); 7. *Tom Okker* (Olanda); 8. *Roger Taylor* (Anglia) 9. *Jan Kodes*; (Cehoslovacia); 10. *Cliff Richey* (S.U.A.); FEMININ: 1. *Margaret Court* (Australia); 2. *Billie Jean King* (S.U.A.); 3. *Rosemary Casals* (S.U.A.); 4. *Virginia Wade* (Anglia); 5. *Helga Niessen* (R.F. a Germaniei); 6. *Kerry Melville* (Australia); 7. *Julie Heldman* (S.U.A.); 8. *Karen Krantzcke* (Australia); 9. *Francois Durr* (Franța); 10. *Nancy Richey* (S.U.A.).

S-au încheiat campionatele internaționale de tenis de masă ale Scandinaviei

Sportivii din R. P. Chineză au dominat probele individuale

STOCKHOLM, 30 (Agerpres). — Campionatele internaționale de tenis de masă ale Scandinaviei, desfășurate în orașul suedez Halmstad, s-au încheiat cu succesul reprezentanților R.P. Chineze, care în probele individuale au cîștigat patru din cele cinci titluri puse în joc. Sportivii chinezi au ieșit învingători la simplu feminin cu *Cen Min-ci*, la dublu bărbați prin cuplul *Ciuan Tzetun* și *Li Cin-kuan*, la dublu mixt cu perechea *Cian Silin* și *Lin Hui-cin* și la dublu femei cu *Cen Min-ci* și *Lin Hui-cin*. După cum se știe, în competiția pe echipe, formația feminină a R.P. Chineze a terminat, de asemenea, pe primul loc.

Proba masculină individuală a revenit jucătorului suedez *Hans Alser* învingător în finală cu 3—1 în fața compatriotului său *Bengtsson*.

Maghiarul Klampar, unul dintre laureații întrecerilor de la Halmstadt. El și-a adus o contribuție importantă la victoria reprezentativei Ungariei în proba masculină pe echipe

„TROFEUL CARPAȚI" LA HANDBAL FEMININ

(Urmare din pag. 1)

prezenți la Timișoara au indicat — și nu din complezență — printre favoritele viitoarei ediții a C.M. și reprezentativa țării noastre. Fără îndoială, în jocul echipei României se fac simțite încă unele carențe. Rapida circulație a balonului în atac duce, uneori, la pierderea mingii pentru faptul că handbaliștele noastre nu au îndeminarea necesară pentru a o păstra, în condițiile acestui ritm. Se manifestă o grabă nefirească în încheierea acțiunilor, multe dintre atacuri fiind ratate tocmai fiindcă n-au fost atent și calm pregătite. Nu este încă bine lămurit nici jocul pivoților. De asemenea, se prejudiciază evoluția echipei prin desele și, uneori, neinspiratele schimbări de jucătoare. Obiceiul antrenorului G. Zugrăvescu de a da sfaturi — în timpul jocului — uneia sau alteia dintre handbaliste (timp în care echipa evoluează cu un om în minus...) este cel puțin bizar. În general, însă, formația reprezentativă are perspective certe, pășește pe un drum bun în pregătirea pentru mondiale.

CE AU ARĂTAT CELELALTE FORMAȚII?

Dintre celelalte formații, Ungaria a impresionat prin posibilitățile de progres pe care le are acest nou team. Cehoslovacia prin tehnică. Uniunea Sovietică prin pregătire fizică și dîrzenie, Iugoslavia prin organizarea jocului în apărare (în meciul cu R.D. Germană). Polonia — cu o formație reînnoită și un antrenor aflat doar de cîteva zile la cîrma ei — n-a corespuns exigențelor unui turneu de asemenea amploare. Reprezentativa de tineret a țării noastre, de fapt echipa națională B, a avut evoluții diferențiate. Avem credința că ar fi fost mai util să se folosească într-adevăr o echipă de tineret, de perspectivă, în care să nu fie folosite rezervele primului lot, astfel ca să se poată prilejui unor elemente tinere posibilitatea de afirmare.

ARBITRAJELE — LA ÎNĂLȚIME

În sfîrșit, un ultim capitol din succinta trecere în revistă a turneului internațional de la Timișoara îl constituie arbitrajul. Cavalerii fluierului s-au achitat, în general, foarte bine de misiunea lor. Cei doi norvegieni, K. Nilssen și R. Pettersen, deși diferiți ca manieră de interpretare a fazelor, au asigurat partidelor cursivitate, au condus cu competență. Bojidar Nenov și Todor Todorov (Bulgaria) au completat „cvartetul neutrilor", fiind la nivelul exigențelor. Afirmăm cu satisfacție că și cu acest prilej am putut constata că alături de un handbal la nivelul cel mai înalt avem și un grup de arbitri care, oricînd și oriunde, pot face față celor mai pretențioase competiții. În cupluri constituite sau alcătuite ad-hoc ei reușesc să se impună, să dea jocului cursul normal, regulamentar. Considerăm că drumul ascendent pe care merge handbalul din țara noastră a fost facilitat și de corpul de arbitri care a impus masei de handbaliști un joc corect, regulamentar.

DINAMO MOSCOVA ȘI MLADOST ZAGREB PRIMELE CALIFICATE ÎN TURNEUL FINAL AL C.C.E. LA POLO

S-au încheiat întrecerile grupei semifinale din cadrul C.C.E. la polo de la Barcelona. Într-o partidă decisivă, *Mladost Zagreb* a întrecut cu 7—4 (2—1, 4—1, 1—1, 0—1) pe *O.S.C. Budapesta*, iar *Dinamo Moscova* a învins pe *Barcelonetta* cu 6—4 (2—1, 2—2, 0—1, 2—0). Clasament: *1. Dinamo Moscova* 6 p, 2. *Mladost Zagreb* 4 p, 3. *O.S.C. Budapesta* 2 p, 4. *Barcelonetta* 0 p. Dinamo și Mladost s-au calificat pentru turneul final.

În cea de a doua zi a turneului de la Belgrad, *Partizan* a cîștigat în fața lui *S.K.K. Stockholm* cu 8—4 (1—1, 2—1, 3—1, 2—1), iar *Akademik Sofia* a învins pe *Ethnikos Pireu* cu 5—3 (2—0, 1—2, 1—0, 1—1). În clasament conduce *Partizan* 4 p, urmată de *S.K.K. Stockholm* și *Akademik* cu cîte 2 p și *Ethnikos* 0 p.

DJALMA SANTOS PĂRĂSEȘTE ARENA

La 6 decembrie, Djalma Santos își va atîrna în cui ghetele de fotbal. Va fi seară. Va fi după ultimul său meci, în care apare ca jucător, cu inseparabilul nr. 2 pe tricou. Meci de adio: Atletico — Fluminense, pe stadionul din Curitiba. De aci încolo, unul din cei mai mari fotbaliști pe care i-a produs Brazilia trece în tribune sau — așa cum își anunță intenția chiar cel despre care scriem — pe banca antrenorilor. Să vedem, în scurte rînduri, ce a însemnat pînă acum cariera acestei autentice vedete a fotbalului mondial.

Un sportiv desăvîrșit și un mare tehnician părăsește scena fotbalului, dar, din fericire, fără a ieși definitiv din viața clocotitoare a stadioanelor.

La 42 de ani, din care 22 de ani de jucător profesionist, Djalma Santos, faimosul fundaș dreapta al naționalei braziliene, purtător al tricoului de campion mondial în 1958 și 1962, își va abandona poziția sa actuală pentru a deveni antrenor la clubul unde mai joacă ultimele meciuri: **Atletico** din statul Parana.

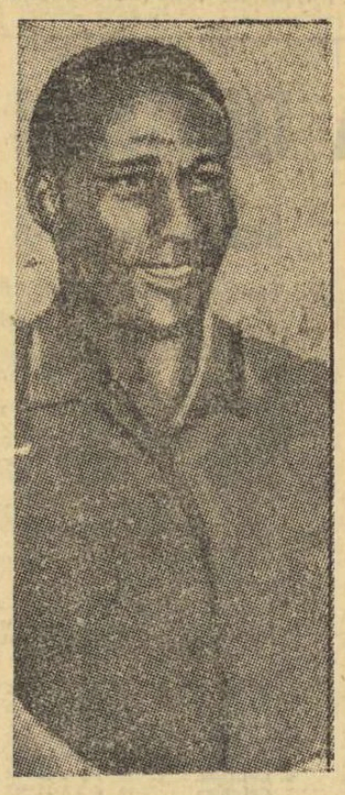

Djalma Santos, un veteran glorios, a participat în lunga sa carieră la aproape 2 000 de meciuri profesioniste și a îmbrăcat de 100 de ori echipamentul verde-galben al reprezentativei braziliene. Performanța sa nu a mai fost atinsă decît de trei jucători din fotbalul mondial: Billy Wright, Bobby Charlton și „regele" neîncoronat al soccerului brazilian, Pelé.

Anunțîndu-și intențiile, Djalma a evocat cu nostalgie primii săi pași în fotbal. **„Tatăl meu, declara marele fotbalist, a dorit să urmez cariera militară. Cu greu l-am convins că sportul poate să contribuie la călirea mea fizică pentru ca uniforma să-mi vină cît mai bine...".** În 1940, pe cînd avea 11 ani, își dă seama că fotbalul înseamnă totul pentru el. În acel an, debutează la echipa Internacional din campionatul orașului Sao Paulo. La 19 ani, trece la cunoscuta formație de primă categorie Portughesa de Desportos, iar în 1959 semnează contractul pentru Palmeiras, unde rămîne pînă în 1968.

Remarcat în 1952, este selecționat în reprezentativa țării și participă la Jocurile Panamericane, unde se impune prin vigoare, o tehnică perfectă și acroșaje spectaculoase. Doi ani mai tîrziu, participă la ediția elvețiană a campionatului mondial de fotbal. Face parte apoi din acea bijuterie de diamante strălucitoare care a fost reprezentativa braziliei la C.M. 1938, cînd, pentru prima oară, fotbaliștii „cariocas" reușesc să cîștige „Cupa Jules Rimet". Este prezent în formația care repetă performanța, în Chile, patru ani mai tîrziu, și în echipa care avea să părăsească, lipsită de glorie, preliminariile lui „World Cup '66". În 1963, este singurul fotbalist brazilian selecționat în „echipa lumii", care a fost opusă Angliei cu ocazia sărbătoririi a 100 de ani de la fondarea federației de fotbal din această țară.

Întrebat de ziariști asupra motivelor retragerii sale, Djalma Santos a declarat cu amărăciune: **„Este adevărat că un jucător care ajunge la vîrsta mea, acumulează cunoștințe și o experiență pe care un tînăr atlet nu le are. Dar, în fotbalul modern, tinerețea este absolut necesară. Am hotărît să mă retrag, pînă nu devin obiectul ironiilor din partea amatorilor de fotbal. Pentru că iubitorii balonului rotund nu uită niciodată. Și nici ziariștii... Ei vor arunca orice greșeală comisă de mine pe seama vîrstei".** La întrebarea pe cine consideră a fi cel mai mare fotbalist, el l-a desemnat fără ezitare pe Pelé, care, potrivit afirmațiilor sale, **„...este perfect. Lovește cu ambele picioare, are un joc de cap impecabil și posedă geniu!"** Pentru el, însă, cel mai dificil adversar întîlnit în cariera sa a fost extrema stîngă uruguayană Pelai, una din stelele anilor '50.

Vorbind apoi de perspectivele fotbalului brazilian, „bătrînul" Djalma declara: **„Brazilia trebuie să-și păstreze propriul ei stil de joc și să-i lase pe europeni să-l practice pe al lor. Folosind stilul nostru, noi sîntem capabili să redităm succesele din ultimele campionate mondiale".**

GIMNASTELE SOVIETICE AU CÎȘTIGAT „CUPA INTERVIZIUNII"

MOSCOVA 30 (Agerpres). — Cea de-a treia ediție a *„Cupei Interviziunii"* la gimnastică modernă desfășurată la Moscova, s-a încheiat cu victoria sportivei sovietice *Liubov Sereda*, care a totalizat 38,75 puncte. Pe locurile următoare s-au clasat *Krasimira Filipova* (Bulgaria) — 38,70 puncte, *Maria Patoczka* (Ungaria) — 38,25 puncte, *Halbritter* (R.D. Germană) — 37,75 puncte.

La junioare, pe primul loc s-a clasat *Leontieva* (U.R.S.S.), secundată de *Zaharieva* (Bulgaria).

SMITH L-A ÎNVINS PE ASHE!

STOCKHOLM 30 (Agerpres) În finala probei de simplu masculin din cadrul turneului internațional de tenis, desfășurat pe teren acoperit la Stockholm, jucătorul american *Stan Smith* l-a întrecut cu 5—7, 6—4, 6—4 pe compatriotul său *Arthur Ashe*. Partida a durat o oră și 45 de minute.

TELEX

Revista de specialitate „Swimming World" a desemnat ca cei mai buni înotători din lume ai anului 1970 pe Gary Hall (SUA) și Alice Jones (SUA). Aceeași revistă a stabilit pe cei mai buni înotători europeni pe anul 1970 care sînt Gunnar Larsson (Suedia) și Gabriela Wetzko (R.D. Germană).

■

În meci retur pentru optimile de finală ale „Cupei campionilor europeni" la handbal (feminin), S.C. Nürnberg a învins formația olandeză „Swift" cu scorul de 5—3 (3—1). Handbalistele vest-germane s-au calificat pentru turul următor al competiției.

■

Numeroși spectatori au urmărit la Stavanger (Norvegia) întîlnirea internațională amicală de hochei pe gheață dintre reprezentativele Norvegiei și Poloniei. Gazdele au obținut victoria cu scorul de 3—0 (2—0, 1—0, 0—0).

■

ECHIPA DE BOX C.S.M. CLUJ a susținut două întîlniri în Polonia. În primul meci, boxerii români au învins cu 11—9 selecționata orașului Konin, iar în cel de-al doilea au pierdut cu 9—11 în fața echipei orașului Pyle.

■

Cursa ciclistă de șase zile desfășurată pe velodromul acoperit din Münster s-a încheiat cu victoria cuplului Klaus Gugdahl (R.F. a Germaniei) — Alain van Lancker (Franța). Învingătorii au parcurs în 145 de ore 2218,621 km, fiind urmați în clasamentul final de perechile vest-germane Altig-Fritz, Schulze-Peffgen și Renz-Tschan.

■

Cunoscuta atletă austriacă în probele de semi-fond, Maria Sykora, a participat la un concurs de pentatlon, realizînd un punctaj bun: 4831 puncte. Cu toate că timpul a fost nefavorabil, pe 100 m.g. ea a alergat 13,6 (!), iar la greutate a aruncat 12,20 m.

■

Selecționata de rugby a Insulelor Fidji a întîlnit la New York o reprezentativă locală în fața căreia a pierdut cu scorul de 11—12 (8—6). Meciul s-a disputat pe stadionul „Randall's Island" și a fost organizat cu prilejul admiterii Insulelor Fidji în cadrul O.N.U.

„Feijenoord să fie răzbunată"

(Urmare din pag. 1)

apoi odihna totală. La ora 22, cînd transmit acest scurt reportaj, la nici una din camerele în care au fost cazați jucătorii români, nu se zărește vreo lumină...

Au făcut deplasarea toți jucătorii anunțați, adică: **Răducanu, Adamache, Sătmăreanu, Lupescu, Hălmăgeanu, Mocanu, Vigu, Dinu, Dumitru, Radu Nunweiller, Anca, Dembrovschi, Dobrin, Dumitrache, Dumitrescu, Domide și Tătaru. Neagu,** care s-a accidentat în meciul de sîmbătă — ruptură de mușchi — a rămas acasă. **Dinu,** căpitanul echipei, este în mijlocul colegilor săi, dar, în mod sigur, nu va juca. Dintre presupușii titulari, **Sătmăreanu** și **Hălmăgeanu** acuză unele traumatisme după jocul de duminică și sînt în atenția medicului lotului, D. Tomescu. Să sperăm că ambii vor fi apți de joc.

Deși este vorba de un meci amical, presa olandeză îi acordă mare atenție, afișînd un vădit optimism. **Se spune că Feijenoord VA FI... RĂZBUNATĂ, că cei 5 jucători din echipa lui Happel care au fost selecționați în națională vor face totul pentru victorie. Din lot fac parte și 5 jucători de la Ajax și, bineînțeles, nu lipsește portarul echipei Eindhoven, Van Beveren, care a declarat că nu va primi gol.** Să vedem dacă Dumitrache sau Dobrin îl vor lăsa să se țină de cuvînt.

Pe lîngă aprecierile optimiste se aud, însă, și unele voci mai... rezervate, care susțin că noul antrenor al olandezilor, dr. **Frantișek Fadrhonc,** își joacă postul în acest meci dificil.

Arbitrul jocului, scoțianul **THOMAS WARTON,** urmează să sosească mîine

În „Turneul Prieteniei"

TINERII JUDOKA ROMÂNI AU CONFIRMAT SPERANȚELE

De curînd, la Bratislava, s-a desfășurat tradiționala competiție a speranțelor sportului de performanță din țările socialiste — Turneul Prietenia — la judo, întrecere la care au participat și sportivi români.

Un scurt dialog pe această temă cu secretarul general al forului de specialitate, prof. Anton Muraru, ne-a prilejuit sfîrșitul unor detalii referitoare la comportarea sportivilor noștri.

— Dintre participante, fiind țara cu cea mai tînără mișcare de judo (federația s-a constituit abia acum doi ani), socotim că am fost reprezentați onorabil de tinerii judoka la acest turneu — afirmă interlocutorul.

— **Deși această întrecere, desfășurată între tinere vlăstare ale țărilor socialiste, nu țintea neapărat o ierarhizare valorică pe națiuni, scopul ei fiind, în primul rînd, o verificare comună a nivelului atins de noua generație judoka, o comparație cu ceilalți participanți, ar fi, totuși, binevenită...**

— Desigur. Comparația nu trebuie s-o facem noi acum, pentru că, de fapt, ea s-a efectuat concret între sportivi, pe tatamiul (n.n. salteaua) de la Bratislava... Un clasament pe națiuni este mai greu de întocmit, dar o ierarhizare individuală este inevitabilă. Noi am fost bucuroși că între cele opt țări participante — Bulgaria, Cuba, R.D. Germană, Polonia, România, Ungaria, U.R.S.S. și Cehoslovacia (ultima cu două echipe), mult mai vechi în materie de judo decît noi, sportivii noștri ne-au confirmat speranțele. Este vorba, în primul rînd, de rapidistul **Alexandru Dumitru** care a ocupat locul 4 la categoria 85 kg. Eroarea de arbitraj din cauza căreia nu se află... oficial pe primul loc a fost regretată și de comisia de organizare, care i-a înmînat diploma și placheta celui mai merituos învins al turneului. Alți doi, **Alexandru Filip** și **Gheorghe Darna,** ambii de la Școala sportivă Sibiu, ne-au confirmat, prin evoluțiile lor, așteptările.

Gheorghe ILIUȚA

CAMPIONATE • CAMPIONATE • CAMPIONATE • CAMPIONATE • CAMPIONATE

BULGARIA (etapa a 12-a). Întîlnirea de la Tîrnovo, unde echipa locală Etar a suferit o grea înfrîngere cu 0—3 în fața formației din Plovdiv, Lokomotiv, a constituit cea mai mare surpriză. Liderul T.S.K.A. s-a distanțat din nou în clasament, după ce a dispus ușor de Laskov cu 4—0, iar principalul său adversar, Botev, a pierdut cu 0—2 la Marek. Evoluție cu totul slabă are în actualul campionat echipa Cernomoreț din Burgas. Ea se află pe ultimul loc cu numai 5 puncte, iar în etapa de duminică a pierdut pe teren propriu în fața campioanei Levski-Spartak cu 1—2. Alte rezultate: Cerno More — J.S.K. Slavia 3—0, Marița — Dunav 0—0, Laskov — Sparta 2—0, Academik — Trakia 0—0. Clasament:

1. T.S.K.A.	12	10	1	1	35— 9 21
2. Botev	12	9	0	3	21— 9 18
3. Levski-Spartak	12	7	2	3	19— 6 16
4. Trakia	12	6	3	3	20—19 15
5. Marek	12	5	4	3	18—11 14

UNGARIA (etapa a 15-a, ultima din tur). Ujpesti Dozsa — Pecs 5—1, M.T.K. — Szeged 2—0, Diosgyör — Ferencvaros 1—1, Videoton — Csepel 0—0, Honved — Szombathely 3—0, Tatabanya — Dunaujvaros 3—1, Salgotarjan — Raba Eto 3—0, Vasas — Komlo 1—0. Primele clasate:

1. Ujpesti Dozsa	15	9	4	2	42—16 30 (8)
2. Vasas	15	10	1	4	35—14 27 (6)
3. Honved	15	8	3	4	29—15 26 (7)
4. Ferencvaros	15	7	4	4	23—13 26 (8)

În paranteze punctele care s-au adăugat după campionatul de tranziție.

FRANȚA (etapa a 16-a). Nîmes a învins pe teren propriu cu scorul de 4—0 formația Ajaccio, iar Marseille a terminat la egalitate (2—2) în deplasare cu Rennes. Alte rezultate: Metz — Valenciennes 2—2, Nice — Angouleme 3—1, Bordeaux — Nantes 2—3, Red Star — Sedan 4—2, Strasbourg — Nancy 0—2, Etienne — Angers 3—1, Reims — Lyon 1—0, Bastia — Sochaux 2—2.

1—2. Marseille	16	11	2	3	38—17 24
1—2. St. Etienne	16	10	4	2	28—17 24
3. Rennes	16	8	4	4	28—15 20
4. Nimes	16	7	4	5	29—21 18

PORTUGALIA (etapa a 11-a) Lidera clasamentului, Sporting Lisabona, a învins cu 2—1 pe F.C. Porto, iar Benfica Lisabona a pierdut în deplasare cu 0—2 în fața formației Setubal. Alte rezultate: Boavista — Guimaraes 2—0, C.U.F. — Belenenses 2—0, Academica — Tirsense 3—1, Varzim — Barreirense 3—2, Farense — Leixoes 1—0.

1. Sporting	11	9	2	0	22— 2 20
2. Academica	11	8	1	2	23—10 17
3. Setubal	11	8	0	3	28— 7 16
4. Benfica	11	5	4	2	23— 7 14
5. Farense	11	6	1	4	8— 8 13

OLANDA. Scorul etapei a 13-a a campionatului olandez de fotbal a fost realizat de formația Ajax Amsterdam, învingătoare cu 8—1 în partida susținută cu echipa A.Z. 67 Alkmaar. În derbyul etapei, Feijenoord Rotterdam a învins cu 3—2 pe P.S.V. Eindhoven. Alte rezultate: Holland Sport — Haarlem 1—1, N.A.C. Breda — F.C. Utrecht 1—2, F.C. Twente — Go Ahead Deventer 2—0, Sparta Rotterdam — Nec Nijmegen 2—1, Telstar — Ado Haga 0—2, Volendam — D.W.S. Amsterdam 2—2, Excelsior Rotterdam — M.V.V. Maastricht 3—0.

1. A.D.O. Haga	13	11	2	0	28— 6 24
2. Sparta	13	9	3	1	22— 9 21
3. F.C. Twente	13	8	4	1	19— 4 20
4. Feijenoord	13	8	4	1	28—10 20
5. Ajax	13	8	3	2	27— 8 19
6. Eindhoven	13	8	2	3	23— 8 18

R. D. GERMANĂ. Rezultate mai importante din etapa a 12-a: Zeiss Jena — Chemie Leipzig 5—1, F. C. Magdeburg — Chemie Halle 3—1, Union Berlin — Hansa Rostock 0—0, Lokomotiv Leipzig — Rotweiss Erfurt 2—1, Dynamo Dresda — Vorwärts Berlin 4—1.

1. Dynamo Dresda	12	9	1	2	56—10 19
2. F.C.C.Z. Jena	12	7	2	3	34—18 16
3. F.C. Union Berlin	12	5	5	2	16—13 15

BELGIA. Rezultate înregistrate (etapa a 12-a): Standard — Anderlecht 1—0, F.C. Bruges — Beerschot 3—1, Beveren — Crossing 1—1, Antwerp — Waregem 1—0, F.C. Diest — Charleroi 3—2, Lierse — St. Trond 4—2, F.C. Liege — La Gantoise 0—0, Racing White — St. Gilloise 1—1. Clasament: 1. Standard 20 p, 2. Anderlecht 19 p, 3, F.C. Bruges 17 p etc.

SPANIA (etapa a 11-a): Las Palmas — Elche 2—2, Gijon — Malaga 3—0, Espanol Barcelona — Sabadel 3—1, Real Sociedad — F.C. Barcelona 1—0, Valencia — Saragossa 2—0, Sevilla — Atletico Bilbao 3—2, Granada — Atletico Madrid 0—0, Real Madrid — Celta Vigo 4—0.

1. Atletico Madrid	11	6	4	1	18—7 16
2. F.C. Barcelona	11	7	2	2	19—9 16
3. Valencia	11	6	3	2	14—6 15

AUSTRIA (etapa a 14-a): Admira Energia — Wacker Innsbruck 2—1, Wacker Viena — Radenthein 4—0, A.S.K. Linz — Graz 4—1, F.C. Viena — Simmering 0—1, Wattens — Austria Salzburg 0—1, Wiener Sport Klub — Bregenz 7—0, Austria Viena — Rapid Viena 1—1, Sturm Graz — Voest Linz 0—0.

1. Salzburg	14	9	3	2	28—16 21
2. Rapid	14	7	5	2	30—20 19
3. Admira	14	8	2	4	29—17 18
4. W.S.K.	14	6	5	3	28—14 17

În Ungaria s-a încheiat turul competiției ● Marseille și St. Etienne cap la cap ● Luptă pasionantă între formațiile olandeze ● Dynamo Dresda a marcat 56 de goluri în 12 jocuri!

Știri • ultimele știri • ultimele știri • ultimele

CAMPIONATELE MONDIALE DE PATINAJ VITEZĂ VOR DURA 2 ZILE

Federația internațională de patinaj (I.S.U.) a hotărît ca întrecerile campionatelor mondiale de patinaj viteză, programate anul viitor la Inzell (R.F.G.) să dureze numai două zile (20 și 21 februarie). Federația vest-germană de specialitate solicitase forului internațional aprobarea ca întrecerile să se desfășoare timp de patru zile.

DAVID HEMERY SE TEME DE... OBOSEALĂ

Recordmanul mondial în proba de 400 m garduri, David Hemery (Anglia) a declarat ziariștilor că nu va participa la nici un concurs în viitorul sezon. Hemery a motivat această hotărîre spunînd: **„Vreau să fiu bine pregătit pentru Jocurile Olimpice de la München. Nu trebuie să ratez ocazia de a cuceri medalia de aur. Mă voi pregăti foarte serios și pentru aceasta am mare nevoie de odihnă. Concursurile îmi răpesc mult timp și mă obosesc".**

LILIAN BOARD A FOST OPERATĂ

Lilian Board, cunoscuta atletă engleză, care se află internată de la începutul lunii noiembrie în clinica specialistului vest-german **dr. Issels,** în vederea tratării unui cancer abdominal, a fost operată ieri la spitalul municipal din Tegernsee, lîngă München. Operația, făcută la indicația medicului care o tratează pe **Lilian Board,** ar fi de importanță minoră și a fost făcută în regiunea abdominală în scopul facilitării circulației sanguine. Atleta britanică va continua tratamentul „miraculos" al doctorului Issels, care speră în vindecarea dublei campioane europene.

AUSTRALIENII ÎN IMPAS PENTRU „CUPA FEDERAȚIEI"

Organizatorii australieni ai competiției internaționale feminine de tenis, dotată cu „Cupa federației internaționale" care este programată începînd de la 26 decembrie la Perth, întîmpină serioase dificultăți în formarea unei reprezentative a țării gazdă. Două dintre componentele de bază ale echipei, Judy Dalton și Kerry Melville, sînt susceptibile de suspendare, fiind acuzate de a fi semnat un contract, pentru anul viitor, cu promotorii de turnee profesioniste din S.U.A. La competiție sînt anunțate reprezentative din 14 țări.

ATLEȚI DE RENUME LA STARTUL MARATONULUI DE LA FUKUOKA

Cea de-a 5-a ediție a tradiționalului maraton internațional de la Fukuoka (Japonia) se va desfășura la 6 decembrie. La această importantă competiție au fost invitați atleți de renume din întreaga lume. Printre aceștia se numără **Peter Drayton** (Canada), cîștigătorul ediției precedente, **Ron Hill** (Anglia), **Derek Clayton** (Australia), **Iuri Volkov** (U.R.S.S.), **Jack Hoster** (Noua Zeelandă), **Keneth Moore** (S.U.A.) și **Bill Adcocks** (Anglia). Gazdele vor fi reprezentate de 61 de concurenți în frunte cu cunoscutul maratonist japonez Yosikiaki Usami.

Redacția și administrația: str. Vasile Conta nr. 16; telefoane: centrală 11.10.05, secția corespondenți 11.51.09, interurban 72 și 286; telex: sportrom buc. 180. Tiparul „I. P. Informația", București 40368

PROLETARI DIN TOATE ȚĂRILE, UNIȚI-VĂ!

sportul

ZIAR AL CONSILIULUI NAȚIONAL PENTRU EDUCAȚIE FIZICĂ ȘI SPORT

ANUL XXVI — Nr. 1101 (6535) | 4 PAGINI 30 BANI | Miercuri 2 decembrie 1970

DELEGAȚIA DE PARTID ȘI GUVERNAMENTALĂ CONDUSĂ DE TOVARĂȘUL NICOLAE CEAUȘESCU A PLECAT LA BERLIN

PENTRU A PARTICIPA LA ÎNTÎLNIREA CONDUCĂTORILOR PARTIDELOR FRĂȚEȘTI ȘI GUVERNELOR DIN STATELE PARTICIPANTE LA TRATATUL DE LA VARȘOVIA

Marți la amiază a plecat la Berlin delegația de partid și guvernamentală a Republicii Socialiste România, condusă de tovarășul Nicolae Ceaușescu, secretar general al Partidului Comunist Român, președintele Consiliului de Stat al Republicii Socialiste România, care, în conformitate cu înțelegerea realizată, va participa la întîlnirea conducătorilor partidelor frățești și guvernelor din statele participante la Tratatul de la Varșovia.

Din delegație fac parte tovarășii Paul Niculescu-Mizil, membru al Comitetului Executiv, al Prezidiului Permanent, secretar al C.C. al P.C.R., Ilie Verdeț, membru al Comitetului Executiv, al Prezidiului Permanent al C.C. al P.C.R., prim-vicepreședinte al Consiliului de Miniștri, și Corneliu Mănescu, membru al C.C. al P.C.R., ministrul afacerilor externe.

La plecare, pe aeroportul Băneasa, delegația a fost salutată de tovarășii Emil Bodnaraș, Gheorghe Pană, Gheorghe Rădulescu, Virgil Trofin, Maxim Berghianu, Florian Dănălache, Emil Drăgănescu, Janos Fazekas, Petre Lupu, Dumitru Popa, Dumitru Popescu, Leonte Răutu, Gheorghe Stoica, Vasile Vîlcu, Ștefan Voitec, Iosif Banc, Petre Blajovici, Miron Constantinescu, Mihai Dalea, Mihai Gere, Ion Ioniță, Vasile Patilineț, Ion Stănescu, Mihai Marinescu, Ion Pățan, de membri ai C.C. al P.C.R., ai Consiliului de Stat și ai guvernului, conducători de instituții centrale și organizații obștești.

Erau de față dr. Hans Voss, ambasadorul R.D. Germane la București, și membri ai ambasadei.

(Agerpres)

CONCURSUL DE TENIS DE MASĂ DE LA PHENIAN

PHENIAN, 1 (Agerpres). — Concursul internațional de tenis de masă desfășurat în capitala R.P.D. Coreene a luat sfîrșit. Proba de dublu femei a fost cîștigată de cuplul sovietic Rudnova — Grinberg. Pe locul doi s-au clasat jucătoarele române Maria Alexandru și Eleonora Mihalca. Reprezentanții României au ocupat de asemenea locul doi în proba de dublu mixt, cu perechea Carmen Crișan — Teodor Gheorghe. În această probă, victoria a revenit cuplului Rudnova — Gomozkov (U.R.S.S.).

ÎMPOTRIVA UNEI REPREZENTATIVE OLANDEZE FOARTE PUTERNICE

ECHIPA DE FOTBAL A ROMÂNIEI SUSȚINE ASTĂ-SEARĂ, LA AMSTERDAM, A 228-a ÎNTÎLNIRE INTERNAȚIONALĂ

Punctul forte al adversarilor : Jansen, Van Hanegem, Mulders și Cruyff ● Ultimele noutăți din ambele tabere

AMSTERDAM, 1 (prin telefon, de la trimisul special al revistei „FOTBAL").

Ne mai despart puține ore de jocul internațional Olanda — România în care, deși amical, formația gazdă — pentru prestigiul ei — își pune atitea speranțe.

„Nu vreau să avansez nimic în privința rezultatului, declară însuși antrenorul național olandez, dr. FRANTISEK FADRHONC, în ziarul **„DE TELEGRAPH". Dar sper ca băieții mei să încheie cu bine sezonul internațional".**

Același optimism domnește și printre jucătorii formației gazdă. Tot în **„DE TELEGRAPH"**, celebrul înaintaș al lui Ajax, CRUYFF, declară : **„Recunosc, va fi un meci greu, dar îl asigur pe Răducanu că, în ceea ce mă privește, voi fi foarte necruțător cu el".**

Ziarul **„ALGEMEN DAGBLAD"** inserează în coloanele sale declarații asemănătoare. Cunoscutul fundaș al lui Feijenoord, ISRAEL, spune : **„Cunosc bine echipa României, dar cred, totuși, că rezultatul ne va fi favorabil nouă".** În victoria fotbaliștilor olandezi speră și MULDERS, un jucător care, în momentul de față, activează în cadrul echipei belgiene Anderlecht, dar care a răspuns cu entuziasm la chemarea selecționerului pentru meciul cu România : **„La ora actuală dețin o bună formă sportivă. Pentru jocul de miercuri sper într-un rezultat foarte bun".**

Într-adevăr, în tabăra gazdelor domnește optimismul. Atît antrenorul, cît și jucătorii au promis suporterilor lor o victorie, scop în care „11"-le olandez va încerca să surprindă partenerii de întrecere printr-un joc eminamente ofensiv. Așa cum remarcă ziarele, antrenorul **Frantisek Fadrhonc** își leagă multe speranțe de „careul central".

Stelian TRANDAFIRESCU

(Continuarea în pag. a 4-a)

OLANDA

VAN BEVEREN (1)
SUURBIER (2) NEESKENS (3) ISRAEL (4) DROST (5)
JANSEN (6) VAN HANEGEM (10)
PAHLPLATZ (7) MULDERS (8) CRUYF (9) KEIZER (11)

ROMÂNIA

FL. DUMITRESCU (11) DUMITRACHE (9) DOBRIN (8) DEMBROVSCHI (7)
R. NUNWEILLER (10) DUMITRU (5)
MOCANU(4) HALMĂGEANU(6) LUPESCU(3) SĂTMĂREANU(2)
RĂDUCANU (1)

Dobrin în acțiune. Fază din întîlnirea România — Olanda, desfășurată la București în 1968. Azi, la Amsterdam cele două echipe se întîlnesc în meci revanșă la care și pitești eanul e prezent.

CUPE ȘI TROFEE PENTRU CEI MAI BUNI SPORTIVI ROMÂNI AI ANULUI

Pe baza unor propuneri, Biroul Consiliului Național pentru Educație Fizică și Sport **a aprobat ca evidențierile de sfîrșit de an ale unor sportivi care s-au distins în mod deosebit să se lărgească, să devină permanente și oficiale și astfel importanța cupelor și trofeelor acordate să crească, contribuind la stimularea performanței sportive, la popularizarea celor mai buni sportivi români, la prețuirea lor de către iubitorii sportului.**

Iată cupele și trofeele la care vor aspira începînd din acest an cei mai buni sportivi români.

„CUPA CONSILIULUI NAȚIONAL PENTRU EDUCAȚIE FIZICĂ ȘI SPORT"

atribuită celui mai bun sportiv român al anului, desemnat de tradiționala anchetă a ziarului „Sportul"

„CUPA C.N.E.F.S." va fi atribuită celui mai bun sportiv român al anului, desemnat de tradiționala anchetă a ziarului „SPORTUL", prin care cititorii își exprimă opțiunile. În acest an, opinia sportivă va avea la dispoziție pentru orientare clasamentele oficiale pe ramură de sport stabilite de federații.

„CUPA FEDERAȚIEI"

decernată celor mai buni sportivi pe ramură de sport

Federațiile, împreună cu colegiile centrale de antrenori, vor stabili un clasament al primilor 10 sportivi pe ramură de sport, care vor fi publicate în zilele următoare. Sportivul nr. 1 pe fiecare ramură de sport va primi „CUPA FEDERAȚIEI".

„CUPA ZIARULUI SPORTUL"

pentru cel mai temerar act sportiv

În dorința de a stimula actul sportiv îndrăzneț, temerar, caracteristic epocii noastre în toate domeniile de activitate, ziarul „SPORTUL" instituie premiul pentru cel mai temerar act sportiv al anului.

„TROFEUL REVISTEI FOTBAL"

decernat celui mai bun fotbalist al anului

Tradiționalul trofeu al revistei „FOTBAL" va face cunoscut pe fotbalistul care va întruni adeziunea iubitorilor fotbalului, antrenorilor și ziariștilor reuniți de o anchetă comună.

„TROFEUL FAIR-PLAY" al Asociației Presei Sportive

atribuit sportivului cu alese însușiri morale și cetățenești care s-a remarcat printr-un act de înaltă ținută etică

Ziariștii sportivi, reuniți în Asociația Presei Sportive de pe lîngă Uniunea Ziariștilor, vor alege pe sportivul care s-a remarcat printr-un act de înaltă ținută etică. Acest sportiv va fi propus Asociației Internaționale a Presei Sportive, care la sugestiile asociațiilor naționale de presă sportivă decerne anual TROFEUL FAIR-PLAY A.I.P.S., sub egida UNESCO.

ISTORIA S-A REPETAT :

ROMÂNIA — R.D. GERMANĂ (JUNIORI) 1-0 (0-0)

TÎRGOVIȘTE, 1 (prin telefon, de la trimisul nostru). Contrar așteptărilor, partida amicală dintre reprezentativele de juniori ale României și R.D. Germane s-a rezumat la o luptă acerbă pentru rezultat. Oaspeții au făcut totul — uneori depășind limitele admise de regulament — în dorința de a-și lua revanșa pentru înfrîngerea suferită duminică. Jocul, în sine, nu a corespuns decît în prima repriză, cînd juniorii noștri au reușit să realizeze cîteva faze de mare spectacol, dar pe care, din păcate, nu le-au putut fructifica. Astfel, Sandu Mircea a ratat deschiderea scorului, în minutul 5, trimițînd razant cu bara o minge primită de la Aelenei. Tot el, în min. 14, a primit o pasă excelentă de la Cojocaru, dar, intrînd în unghi, a șutat în portar. Cojocaru l-a depășit cu regularitate pe Müller, însă centrările sale au fost irosite cu nonșalanță de Donose (min. 27 și 30) și Aelenei (min. 32). Sandu Mircea, lăsat în permanență singur între doi-trei apărători adverși, nu a putut nici el să realizeze mare lucru, cu toate strădaniile pe care le-a depus.

Oaspeții au ripostat sporadic, în special prin Pommerenke, un jucător de mare clasă. Linia noastră de fundași (o notă în plus pentru debutantul Matecscu și pentru Ciocîrlan, a rezolvat, însă, totul. În min. 34, în urma unei lovituri indirecte, Pommerenke, cu un șut de la 25 de metri, l-a făcut mat pe portarul nostru, Costaș. Bara, însă, l-a salvat !

După pauză, elevii antrenorului Ardeleanu, simțind parcă resurecută însă în limitele disputei CORECTE, unde triumfă, CORECT, cel mai bun, cel mai bine pregătit, cel mai valoros.

Viața ne-a oferit exemple strălucite de CAMPIONI AI CORECTITUDINII, care și-au făcut din aceasta un adevărat crez. Invariabil, „prinții fair-play"-ului au fost **sportivi de înaltă tehnicitate,** înzestrați, e drept, cu daruri native alese, dar care și le-au dus la perfecțiune printr-un **volum uriaș de muncă și osteneală.**

Faulturile comise de regretatul **Fănică Filote** au putut fi numărate pe degete, fiindcă el alerga mai iute și dribla mai bine decît adversarii săi. În aceeași categorie vor figura **Constantin, Di Stefano, Pele.** „Toți au fost atacanți" — vor spune cei sceptici... Dar, să ni-l amintim pe acel mare senior al gazonului, **Piți Apolzan,** care n-a avut nevoie să-i rupă tricoul nici unui adversar pentru simplul motiv că sărea mai sus și ajungea el întîiul la balon. **Penciu,** „Alexandru cel Mare" al rugbyului românesc, cum l-a supranumit presa franceză, a meritat cu prisosință o cupă fair-play, după cum handbalistul nostru cel mai la ordinea zilei, **Cristian Gațu,** utilizează fenta și nu lovitura cu cotul (dată pe ascuns, în înghesuială, la semicerc, ca să nu vadă arbitrii, dar să simtă adversarii). Hocheistul **Dezideriu Varga** stă foarte rar pe banca pedepsiților pentru că știe să patineze ca un canadian.

Dar cîte exemple de acest fel nu s-ar putea da !...

Din păcate, săptămînile din urmă ne furnizează altele contrarii (și destul de multe), dintre acelea ce repugnă și îi horipilează pe adevărații iubitori ai sportului.

Un fotbalist, component al reprezentativei, se alege cu o fractură de maxilar, în urma unei lovituri, dacă nu premeditate, cel puțin necontrolate. La cel mai așteptat derby de fotbal, Rapid — Dinamo, doi jucători părăsesc terenul folosind drept cîrje umerii coechipierilor și avînd întipărită pe față nu numai masca durerii, dar și a tristeții profunde. Într-o partidă reprezentînd, de fapt, pentru noi, evenimentul rugbystic al anului, asistăm la o piedică murdară, care are darul nefast să anuleze zece splendide șarje pe trei sferturi. Primul realizator al echipei naționale de handbal mărturisește cu dezolare că înainte de a socoti golurile marcate își numără, la sfîrșitul meciului, vînătăile.

Faptele nu sînt izolate. Iată-l pe acest fotbalist din imagine părăsind stadionul. Priviți grupajul din pagina a 3-a, realizat de fotoreporterul nostru. Avem de a face cu acte care pătează grav fruntea imaculată a sportului, care lovesc în însăși rațiunea lui. Avem de a face cu mari slăbiciuni, cu atitudini de lașitate !

Chiar dacă sînt izolate, faptele invită la meditație ! Înainte de toate, pe autorii lor. Îi cheamă în fața acelei oglinzi, denumită CONȘTIINȚA, la o conversație fără martori. În care nu mai ai pe cine să minți sau să păcălești decît doar pe tine însuți. Ce ar putea spune ei în acest grav dialog ? Vor căuta explicații ? Se vor dezvinovăți ? Vor regreta ? Vor plînge ? Vor reflecta ?

Dacă vor regreta și vor reflecta, atunci o primă bătălie ar putea fi socotită cîștigată !

I. MITROFAN

Cojocaru îl depășește încă o dată pe fundașul Müller

Foto : DRAGOȘ NEAGU

Azi, la Floreasca, derbyul masculin al turului la volei

VA ÎNTRERUPE RAPIDUL SERIA STELEI ?

Sala Floreasca găzduiește azi, de la ora 19,30, cel mai important meci al turului campionatului masculin derbyul Rapid — Steaua. O partidă ale cărei dimensiuni sînt amplificate de circumstanțe : Steaua nu a cunoscut pînă acum înfrîngerea, în timp ce Rapid a înregistrat un eșec neașteptat la Brăila. Prin urmare, o victorie a giuleștenilor ar reține pe campioni mai aproape de plutonul urmăritoarelor și ar face pasionantă disputa din retur și din turneele finale pentru titlul național. Pe cînd un nou succes al echipei lui Tănase Tănase ar

(Continuare în pag. a 2-a)

(Continuare în pag. a 3-a)

SPORTIVII, ÎN LUPTĂ CU ADVERSARII ȘI FAȚĂ-N FAȚĂ CU EI ÎNȘIȘI...

Să recunoaștem deschis că întrecerea sportivă ne place, în primul rînd, pentru caracterul ei bărbătesc, pentru angajarea fizică pe care o presupune.

Tocmai de aceea, într-un clasament neoficial al preferințelor publicului figurează ramurile virile : **fotbalul, boxul, hocheiul, rugbyul,** de la o vreme încoace — **handbalul.** A nega acest lucru, ar fi o ipocrizie, a-l ignora, un semn de nepricepere. Spectatorii savurează, de bună seamă, o mare șiretenie tactică, o combinație savantă, dar tribunele exultă mai cu seamă în fața duelului direct unde triumfă totdeauna aliajul mai bine făcut dintre putere și inteligență.

Sporturile acestea la care ne referim (și mai există și altele) sînt — fără îndoială — drastice, grele, temerare dar, probabil prin aceasta, dorite. **Ele nu-și ascund asprimea sub farduri și sulimanuri, prezentîndu-se, în fața celor care le bat la poartă, în mod deschis și cinstit. Și tocmai de aceea, ele pretind practicanților lor o înaltă conștiință sportivă.** Noțiunea de fair-play (a juca onest, corect) nu s-a inventat pentru partidele de șah... (Abia mai tîrziu termenul și-a extins considerabil sfera, simbolizînd spiritul de sportivitate ca mod de viață și putînd fi aplicat, în acest context, în orice domeniu al activității umane).

Dar, să revenim la prima noastră idee. **Printr-un sublim paradox, sporturile considerate DURE resping, înainte de toate, BRUTALITATEA. Ele reclamă dăruire fizică totală, fără rezerve, dar tribunele exultă mai cu seamă în fața duelului direct unde triumfă totdeauna aliajul mai bine făcut dintre putere și inteligență.**

Un fotbalist, component al reprezentativei, se alege cu o fractură de maxilar, în urma unei lovituri, dacă nu premeditate, cel puțin necontrolate. La cel mai așteptat derby de fotbal, Rapid — Dinamo, doi jucători părăsesc terenul folosind drept cîrje umerii coechipierilor și avînd întipărită pe față nu numai masca durerii, dar și a tristeții profunde. Într-o partidă reprezentînd, de fapt, pentru noi, evenimentul rugbystic al anului, asistăm la o piedică murdară, care are darul nefast să anuleze zece splendide șarje pe trei sferturi. Primul realizator al echipei naționale de handbal mărturisește cu dezolare că înainte de a socoti golurile marcate își numără, la sfîrșitul meciului, vînătăile.

Faptele nu sînt izolate. Iată-l pe acest fotbalist din imagine părăsind stadionul. Priviți grupajul din pagina a 3-a, realizat de fotoreporterul nostru. Avem de a face cu acte care pătează grav fruntea imaculată a sportului, care lovesc în însăși rațiunea lui. Avem de a face cu mari slăbiciuni, cu atitudini de lașitate !

Chiar dacă sînt izolate, faptele invită la meditație ! Înainte de toate, pe autorii lor. Îi cheamă în fața acelei oglinzi, denumită CONȘTIINȚA, la o conversație fără martori. În care nu mai ai pe cine să minți sau să păcălești decît doar pe tine însuți. Ce ar putea spune ei în acest grav dialog ? Vor căuta explicații ? Se vor dezvinovăți ? Vor regreta ? Vor plînge ? Vor reflecta ?

Dacă vor regreta și vor reflecta, atunci o primă bătălie ar putea fi socotită cîștigată !

I. MITROFAN

Trimisul nostru special, DUMITRU STĂNCULESCU, transmite :

GALATASARAY ȘI STEAUA DEBUTEAZĂ ÎN NOUA EDIȚIE A CUPEI CUPELOR LA BASCHET

ISTANBUL, 1 (prin telex).

Primiți cu căldură și interes de conducătorii Federației de baschet a Turciei și de oficiali ai clubului Galatasaray, jucătorii echipei Steaua s-au interesat imediat de condițiile în care vor susține primul meci din cadrul turului inaugural al „Cupei cupelor. Răspunsul a fost pe deplin satisfăcător. **Întrecerea are loc miercuri seara în spațioasa sală de sport Sergi Sarai, care are o capacitate de 5 000 de locuri și toate instalațiile necesare unei întîlniri internaționale de amploare.**

Elevii profesorului **Vasile Popescu** s-au convins de acest lucru chiar în ziua sosirii, cînd au făcut un prim antrenament de acomodare. Desigur, un interes sporit l-am avut pentru formația Galatasaray despre care am auzit puține lucruri în ultima vreme. De la început **trebuie să precizăm, însă, că baschetul se bucură de o mare popularitate, fiind al treilea sport după lupte și fotbal.** De altfel trebuie spus că în ultimul timp, în Turcia, ca și în alte țări europene, au început să-și facă apariția tot mai mulți baschetbaliști de peste Ocean, ceea ce contribuie, firește, la sporirea interesului pentru acest sport și la ridicarea lui calitativă.

Adversara de miercuri seara a steliștilor este redutabilă. După două etape Galatasaray este neînvinsă, avînd înregistrate victorii categorice asupra echipelor Moda Spor (93—52) și Besiktas (84—64). Cel mai eficace jucător este pivotul **Nedret** (2 m) autorul a 24 de puncte în partida cu Beșiktas, dar deosebit de valoros este și coordonatorul și, în același timp, căpitanul echipei — Sengun. Ceilalți componenți ai formației sînt : **Nur, Faut, Dogan, Semih,** toți internaționali, **Nuhret** și **Mehmet** (juniori).

După toate probabilitățile, **lupta pentru titlul de campioană a Turciei se va da în acest an între Galatasaray și Institut Tehnic Universitet.**

Cît privește pe **sportivii români ei s-au antrenat atît luni cît și marți și au manifestat o bună poftă de joc.** Sperăm ca ei să aibă o comportare onorabilă și, după meciul retur de la București (9 decembrie), să se califice în turul următor al Cupei cupelor.

Întîlnirea de la Istanbul va fi condusă de arbitrii **A. Soilev** (Bulgaria) și **B. Shemina** (Israel). Jocul are loc astăzi (miercuri) și începe la ora 20

Egalitate în meciul de baraj

CIOCÂLTEA — GHEORGHIU 1½ — 1½

CAMPIONUL A CÎȘTIGAT PARTIDA A TREIA

Cea de-a treia partidă a meciului CIOCÂLTEA — GHEORGHIU a readus egalitatea în această palpitantă întîlnire. Condus cu un punct, și avînd albele, Ciocâltea și-a dat seama că are în față ultima șansă de a putea să-și păstreze titlul și a jucat, în consecință, foarte energic. Într-o deschidere spaniolă, Gheorghiu a făcut o mică inexactitate, care i-a permis adversarului său să cîștige un pion. Față de duminică, rolurile se inversaseră. Acum, maestrul internațional deținea avantajul, iar marele maestru se afla în defensivă. Victor Ciocâltea a jucat cu precizie matematică, a simplificat, obținînd în cele din urmă un final de turnuri teoretic cîștigat. Și, astfel, la mutarea a 44-a, scorul a devenit egal în acest meci : 1½—1½.

Astăzi, de la ora 16, în Aula I.P.G.G., se dispută partida a patra, în care Gheorghiu are albele. Reamintim că în caz de egalitate meciul va continua pînă la prima partidă cîștigată.

Selecționata de juniori a Cehoslovaciei, cîștigătoarea „Turneului Prieteniei" — Foto : M. THEO

— HOCHEI —

O ALTĂ MARE COMPETIȚIE LA BUCUREȘTI : CAMPIONATUL ARMATELOR PRIETENE

Numeroși internaționali în Selecționata Armatei U. R. S. S. și în echipa Dukla Jihlava

Nu se poate spune că de cîtăva vreme amatorii de hochei din țara noastră sînt neglijați. Capacitatea organizatorică a mișcării noastre sportive, căldura cu care publicul primește formațiile de peste hotare, ca și excelentele condiții de întrecere asigurate la București și Galați (nu peste multă vreme și la Miercurea Ciuc!) au determinat ca unele mari competiții ale hocheiului european să se desfășoare în România.

După grupa B a C.M., după „Turneul Prietenia" și înaintea disputării grupei B a campionatului european de juniori, patinoarul artificial din Capitală va găzdui o altă competiție de amploare. Este vorba de CAMPIONATUL DE HOCHEI AL ARMATELOR PRIETENE, întrecere la startul căreia și-au anunțat participarea patru prestigioase formații de peste hotare : **Selecționata Armatei U.R.S.S., Dukla Jihlava,** campioana Cehoslovaciei, **Legia Varșovia** și **T.S.K.A. Septemvrijsko Zname Sofia.** Alături de ele va concura și echipa campioană a țării noastre, Steaua București, în componența căreia vor intra și patru jucători de la Dinamo București. Campionatul de hochei al Armatelor Prietene va avea loc, între 7 și 13 decembrie.

Organizatorii, clubul Steaua în cazul nostru, au luat din timp toate măsurile pentru ca această competiție să se bucure de excelente condiții tehnice și administrative. Astfel a fost alcătuit programul pe zile, s-au editat afise, s-au alcătuit juriile campionatului și s-au definitivat toate acțiunile ce vor trebui întreprinse pe plan administrativ.

Grija deosebită a organizatorilor nu este exagerată, deoarece din primele liste de înscriere sosite la sediul comisiei am aflat că formațiile ce se vor alinia la start cuprind numeroși internaționali, mulți dintre ei bine cunoscuți amatorilor de hochei din țara noastră din transmisiile jocurilor grupei A a campionatului mondial la televiziune. De pildă, echipa **Dukla Jihlava** va fi condusă la București de cunoscutul antrenor **JAROSLAV PITNER,** același care pregătește și dirijează la marile competiții reprezentativa Cehoslovaciei. În componența acestei formații vor intra : un cuplu de fundași cunoscut **(SUCHY** și **SMID),** și prima linie de atac a selecționatei cehoslovace, alcătuită din frații **JIRI** și **JAROSLAV HOLIK** și **JAN KLAPAC.** Alături de ei, spectatorii bucureșteni vor avea prilejul să vadă „pe viu" și alți hocheiști de renume din Cehoslovacia cum ar fi : **HORESOVSKY, HRBATY, AUGUSTA,** portarul **JIRI ORHA,** care recent a evoluat în echipa de juniori a Cehoslovaciei, cîștigătoarea TURNEULUI PRIETENIA.

Nume la fel de sonore sînt incluse și în Selecționata Armatei U.R.S.S., în cadrul căreia, la loc de cinste se află linia de atac compusă din **POLUPANOV, MIȘAKOV** și **MOISEEV,** precum și unii dintre cei mai buni jucători ai cunoscutei echipe moscovite T.S.K.A. : **TOLSTIKOV, BLINOV, GUSEV** și **ANISIN.**

Este lesne de bănuit că aceste două echipe sînt și principalele pretendente la primul loc, ele fiind în fond autentice reprezentante ale hocheiului din Uniunea Sovietică și Cehoslovacia, a căror valoare internațională este în fiecare an confirmată.

Amănunte despre celelalte echipe participante, ca și despre pregătirile efectuate de hocheiștii de la Steaua, vom furniza în numerele noastre viitoare.

După „Turneul Prietenia"

„SCORUL NE AFECTEAZĂ, LOCUL ÎN CLASAMENT ESTE CORECT" — NE DECLARĂ ANTRENORUL ȘT. IONESCU

Cîteva minute după încheierea jocului dintre selecționatele de juniori ale României și R.D. Germane, încheiat după cum se știe cu o înfrîngere a tinerilor hocheiști români la o diferență de scor de loc scontată (3—10), am schimbat cîteva cuvinte cu antrenorul reprezentativei noastre, ȘT. IONESCU.

— Afectat de acest insucces ?

— *Ceea ce mă supără mai mult este diferența de scor, deoarece analizînd cu luciditate șansele și valoarea formațiilor participante, locul IV ocupat de echipa noastră reflectă destul de bine situația actuală a hocheiului românesc.*

— Deci puteam obține un rezultat mai strîns ?

— *Sînt convins de acest lucru. Dar o oarecare oboseală și, mai ales, dorința unora dintre jucători de a ieși neapărat în evidență (Tureanu, portarii Netedu și Moraru, Herghelegiu) au influențat negativ omogenitatea echipei, valoarea colectivă a perechilor de fundași și a liniilor de atac.*

— Este vorba de o carență mai veche ?

— *La Tureanu da, la ceilalți însă nu. Sper, totuși, că dușul rece de duminică să contribuie la eliminarea acestor ingrijorătoare semne de vedetism, cu atît mai periculoase cu cît este vorba de niște tineri și foarte talentați jucători*

— Ce vă propuneți să faceți pînă la începerea meciurilor din grupa B a campionatului european de juniori ?

— *Severa înfrîngere de duminică nu ne va schimba prea mult planurile ce le aveam pentru această perioadă. Vom încerca doar să acordăm jucătorilor ceva mai mult răgaz pentru odihnă. După întîlnirile cu selecționata de juniori a R.D. Germane, foarte utile acum, vom continua pregătirea și am convingerea că la campionatul european echipa noastră va avea un cuvînt greu de spus*

Este, de fapt, ceea ce doresc și iubitorii hocheiului din țara noastră...

Joi și vineri

DUBLĂ ÎNTÎLNIRE ÎNTRE REPREZENTATIVELE DE JUNIORI ALE ROMÂNIEI ȘI R. D. GERMANE

Reprezentativa de juniori a țării noastre va susține joi și vineri, pe patinoarul artificial din București, o dublă întîlnire amicală cu selecționata similară a R.D. Germane. Ambele partide, foarte utile pentru cele două echipe care se pregătesc pentru a participa la grupa B a campionatului european de juniori, vor începe la ora 18 și vor fi conduse de un arbitru român nedesemnat încă și de Horst Sommerschuch, cavaler al fluierului din R.D.G. care a însoțit reprezentativa țării sale la recent încheiatul Turneu Prietenia.

La sfîrșitul săptămînii

AGRONOMIA CLUJ ȘI DINAMO BUCUREȘTI SE ÎNTÎLNESC ÎN CAMPIONAT

După cum am anunțat la timpul potrivit, echipa AGRONOMIA CLUJ nu a participat la cea de a doua rundă a campionatului național, majoritatea componenților ei fiind angrenați în perioada de examene. Și dacă la Galați hocheiștii de la Cluj au fost absenți, ei își vor disputa în duble partide jocurile din turul II și turul III. Pentru aceasta au fost stabilite angajamente bilaterale cu fiecare din echipele participante. Primul termen la care clujenii vor trebui să răspundă „prezent" este la 5 și 6 decembrie, pe patinoarul artificial din București unde se vor disputa două meciuri DINAMO BUCUREȘTI — AGRONOMIA CLUJ, contînd în campionatul categoriei A.

— VOLEI —

Azi, la Floreasca, derbyul masculin al turului, VA ÎNTRERUPE RAPIDUL „SERIA" STELEI ?

(Urmare din pag. 1)

distanța pe Steaua poate hotărîtor.

Așadar, astăzi, vom avea prilejul să urmărim un joc de mare mizã, să sperăm și de înaltă clasă, așa cum îl recomandă „firma" celor două team-uri. Fără îndoială, Steaua a manifestat pînă acum o formă deosebită, a făcut o pregătire serioasă, confirmată de rezultatele categorice cu care și-a învins adversarii, atît în sălile bucureștene, cît și în cele din provincie. Dar nu trebuie să uităm că echipa lui Aurel Drăgan a învins în turul campionatului trecut, cu un scor de forfait pe deținătorii titlului ! Ce va fi astăzi ?...

Iată loturile de bază pe care le vor folosi cele două rivale : RAPID — Penciulescu, Cătălin, Cristian Ion, Hupoiu, Paraschivescu, Dumitrescu, Chițigoi, STEAUA — Stamate, Barta, Crețu, Iorga, Porosnicu, Rauh, Cristiani, Duduciuc, Rotaru, Antonescu, State și Enescu.

Opiniile celor doi antrenori despre derby :

TĂNASE TĂNASE : **„Va fi un meci dificil pentru noi. Rapidul este o echipă bătăioasă și, dacă va juca și Drăgan, misiunea ne va fi și mai grea. Cu toate astea, victoria noastră nu este doar o speranță, ci o dorință fierbinte.**

AUREL DRĂGAN : **„Nu voi mai juca. De acum sînt doar ANTRENORUL Rapidului. Băieții mei trebuie — și pot — să se descurce singuri. Am mai puțini jucători la dispoziție, între care Dumitrescu e în convalescență, dar sper... În primul rînd, vrem să oferim publicului un joc frumos și susținătorilor noștri, dacă se poate, victoria."**

— Patinaj —

SE ÎNTREC TINERII BUCUREȘTENI

La sfîrșitul săptămînii trecute a avut loc, la patinoarul acoperit „23 August", întrecerea celor mai mici patinatori bucureșteni — categoria începători I. Cei care bat la poarta consacrării în dificila disciplină a gheții (să amintim că limita de virstă în această categorie este de 10 ani) s-au dovedit suficient de bine pregătiți și rezultatele lor cu atît mai încurătoare.

De altfel, în recentul concurs, au mai putut fi constatate două aspecte, deosebit de pozitive : un număr mare de participanți, de două ori mai numeroși ca anul trecut ; o medie de virstă scăzută (7 ani !)

Iată clasamentul : FETE : 1. *Tatiana Bejan* (C.P.M.B). 11,8 puncte ; 2. Carmen Gancev (Constructorul) 11,0 p ; 3. Elena Hrițcu (Școala sportivă nr. 2) 9,5 p ; 4. Cezarina Nicolae (C.P.M.B.) 9,3 p ; 5—6. Mădălina Teodorescu (Șc. sp. 2) 8,9 p ; 5—6. Carmen Tudor (Constructorul) 8,9 p etc. BĂIEȚI : 1. *Tiberiu Suciu* (Constr.) 14,1 p ; 2. Dănuț Niculescu (Șc. sp. 2) 13,2 p ; 3. Liviu Ghica (Șc. sp. 2) 12,3 p ; 4. Roberto Vasiliu (C.P.M.B.) 11,9 p etc.

Simbătă, întrecerile pentru campionatul național continuă, la București, cu categoriile de copii I și II. Peste încă o săptămînă, va fi rîndul juniorilor (de toate categoriile) și seniorilor.

LOCURI MODESTE — ÎN CONCURSUL DE LA BERLIN

Delegația de patinatori români, participanți la concursul internațional de patinaj artistic de la Berlin, s-a înapoiat în seara de luni, în Capitală. După cum ne-a informat conducătorul delegației, antrenorul Victor Neagu, *acest concurs a fost dominat de sportivii din R. D. Germană, care au ocupat primele locuri în toate probele. La fete, a cîștigat Sonja Morgenstern (R.D.G.) cu 1279,5 p, urmată de compatrioatele ei Christine Errath și Sonja Graefe. La băieți, pe primul loc — Jan Hoffman (R.D.G.) urmat de Ralf Richter cu 1263,3 p și sovieticul Vl. Kuksinski. Concurenții români Adriana Preda și Atanasie Bulete au ocupat locurile 17 și 16. Beatrice Hustiu s-a retras din competiție după a doua figură obligatorie, fiind suferindă de gripă.*

— POPICE —

PREA MULTE RATĂRI

După jocurile etapei a IX-a a campionatului diviziei A se poate afirma că, atît la băieți cît, mai ales, la fete, o serie de echipe și-au îmbunătățit mult jocul, prezintă formații omogene, capabile de rezultate valoroase și în deplasare. Cea mai bună echipă a etapei a fost Voința București, ale cărei componente au stabilit cel mai bun rezultat al campionatului (2633 p.d., cu o medie de 438,8 p), deosebit de bun dacă ne gîndim că el a fost obținut în deplasare, la Brașov, în meciul cu Hidromecanica (care și ea a realizat un punctaj excelent — 2606 p.d.).

Această etapă a demonstrat că pentru o formație bine pusă la punct o partidă în deplasare nu constituie un handicap de neînvins. Și exemplele cele mai concludente le oferă victoriile echipelor feminine Voința București, Constanța și Cluj — la Brașov, Ploiești și — respectiv — la Giurgiu.

Meciurile etapei au arătat însă și unele carențe — în special — în evoluția jucătoarelor. Se irosesc prea multe aruncări. Se înregistrează un număr prea mare de bile goale. De pildă, U.T. Arad a avut în meciul cu Rapid (f) 53 de bile goale, iar jucătoarele Elena Aron și Ana Bora au ratat cîte 12 lovituri. La fel de imprecis a jucat și ploieșteanca Florica Negoiță, în meciul cu Voința Constanța — 15 bile aruncate în gol. Chiar și liderul competiției feminine, formația Voința Tg. Mureș, a pierdut 43 de lovituri în partida de la Reșița, cu C.S.M.

La individual, performera etapei a fost jucătoarea Cornelia Grecescu (Voința București) care a stabilit un nou record al arenei din Brașov, doborînd la 100 lovituri mixte 480 popice, vechiul record al bazei fiind deținut tot de ea cu 463 p.d.

După etapa a IX-a clasamentele arată astfel :

Feminin

1. Voința Tg. M.	9	7	0	2	22005 23
2. Petrolul Pl.	9	6	0	3	20535 21
3. Voința Buc.	9	5	0	4	21866 19
4. Hidromecanica	9	5	0	4	21708 19
5. Rapid Buc.	9	5	0	4	21400 19
6. Voința Cluj	9	5	0	4	21054 19
7. Voința C-ța	8	5	0	3	18335 18
8. C.S.M. Reșița	9	4	0	5	21361 17
9. Laromet Buc.	9	3	0	6	20657 15
10. U.T. Arad	9	3	0	6	20041 15
11. Dermagant T.M.	8	3	0	5	17691 14
12. Cetatea Giurgiu	9	2	0	7	20805 13

Masculin

1. Voința Tg.M.	9	8	0	1	47962 25
2. Rapid Buc.	9	6	0	3	46202 21
3. Petrolul Pl.	9	6	0	3	45553 21
4. Olimpia Reșița	9	5	0	4	45404 19
5. Rafinăria Tîj.	8	5	0	3	41768 18
6. Flacăra Cîmp.	8	5	0	3	40209 18
7. C.S.M. Reșița	9	4	0	5	46331 17
8. Voința Buc.	9	4	0	5	46013 17
9. Gaz metan	9	4	0	5	45631 17
10. C.F.R. Tim.	9	3	0	6	39238 15
11. Gloria Buc.	9	2	0	7	43503 13
12. Petrolistul C.	9	1	0	8	43843 11

Etapa următoare (a X-a) a campionatului este programată pentru zilele de 12 și 13 decembrie.

VINERI ÎNCEPE „CUPA BUCUREȘTI"

La sfîrșitul acestei săptămîni (vineri, simbătă și duminică), arena Voința din Capitală va găzdui cea de a IV-a ediție a competiției internaționale dotată cu **„Cupa București".** La acest turneu internațional individual și-au anunțat participarea concurenți din **Cehoslovacia, R.D. Germană, R.F. a Germaniei, Franța, Iugoslavia și Ungaria.** Federația de specialitate a hotărît ca la întreceri să participe 20 de popicari români — 10 femei și 10 bărbați. Pe cele 6 piste ale arenei Voința vor evolua, printre alții, **Margareta Szemanyi, Elena Cernat, Cornelia Grecescu, Stela Andrei, Crista Szocs, C. Vinătoru, I. Tismănaru, Al. Vrînceanu** și **I. Băiaș.**

ÎNTRECEREA CELOR PESTE 1 200 DE ECHIPE

Se apropie de sfîrșit faza I (turul) campionatului de calificare, o adevărată competiție de masă, la care se întrec peste 1 200 de echipe de popice din întreaga țară. Numai din București participă la calificări 80 de formații. Printre județele cu un număr mare de echipe se numără Cluj (46) și Sibiu (36).

T. R.

— TURISM-ALPINISM —

SECVENȚE DINTR-O TABĂRĂ

Șase zile dense, sub un cer consecvent albastru, în decorul montan al Timișului de Sus. Aici, s-a desfășurat tabăra anuală pe care F.R.T.A. a organizat-o pentru cei aproape o sută de specialiști (arbitri, antrenori etc.) care contribuie, în atîtea centre din țară, la desfășurarea activității de alpinism, orientare turistică și de Salvamont.

Șase zile dense: prilej de reciclare (cu lecții și examene), de consultări îndelungate (în vederea viitoarelor înnoiri), de dialoguri utile (vehiculînd opinii și experiențe).

O imagine globală a acestor zile de tabără nu poate fi înfățișată într-un singur articol. Dar, iată, cîteva secvențe cu momente esențiale, semnificative :

EXIGENȚĂ. În diferite probleme, participanții la tabără au manifestat o exigență sporită generată de o lăudabilă dorință de progres. În discuțiile alpiniștilor cu privire la noul regulament de clasificare s-a vorbit despre „ridicarea stachetei" și s-au preconizat condiții mai pretențioase. Orientariștii, la rîndul lor, pretind hărți mai bune și au propus crearea unei comisii de specialitate în cadrul F.R.T.A. Numai două exemple.

PROZELITISM. Rîvna de a spori numărul alpiniștilor și al orientariștilor prin recrutarea de noi practicanți, îndeosebi, în rîndurile tineretului a reieșit nu numai în cursul ședințelor de lucru dar și în dialoguri ocazionale. Am reținut că, anul acesta, în județul Brașov s-au organizat 165 concursuri de orientare ce au reunit peste 5 000 de copii ; Institutul de petrol, gaze și geologie — București a atras în două concursuri de alpinism 223 de tineri ; la Giurgiu, activitatea la orientare se bazează pe juniori ; în jud. Dîmbovița există dorința fermă de a angrena în acest sport tineretul școlar. În fine, nu vom omite lăudabila propunere a A.S. Celuloza Zărnești de a se ocupa de pregătirea pentru alpinism a tineretului într-un centru tehnico-aplicativ.

ANIVERSAREA. Este vorba despre aniversarea care polarizează, într-un crescendo impetuos, atenția și sentimentele tuturor, cea la care vom sărbători semicentenarul Partidului Comunist Român. Elaborînd programul de activitate pentru anul viitor, alpiniștii și-au propus să realizeze — în cinstea aniversării partidului — o mare acțiune care ar urma să aducă pe crestele Carpaților — probabil, în februarie — pe toți alpiniștii noștri. Ei vor parcurge, simultan, diferite zone ale Carpaților, din Rodna pînă la Dunăre.

DECADA CĂRȚII. Aflat la Brașov cu prilejul unei manifestări în cadrul Decadei cărții românești, redactorul-șef al editurii „Stadion", Gh. Derevencu, a făcut un popas și la tabăra F.R.T.A. unde a consemnat numeroase propuneri și deziderate. Printre acestea : majorarea tirajului la ghidurile de munte și o mai judicioasă distribuire a acestora ; înlăturarea rapidă a carenței existente în domeniul literaturii tehnice pentru orientare turistică ; elaborarea unor lucrări care să atragă tineretul spre turismul recreativ și competițional ș.a.

PRACTICA. Prevederile programului și soarele — care bătea insistent în ferestrele sălilor (improvizate) de cursuri — i-au trimis într-o zi pe arbitrii de orientare într-o aplicație în pădurea din jurul cascadei Tamina, iar pe alpiniști în Cheile Postăvarului unde au admirat un gigantic perete surplombant, descoperit de regretatul Aurel Irimia.

NEDUMERIRI. Spre nedumerirea alpiniștilor formalitățile de afiliere la forul suprem internațional (U.I.A.A.) întîrzie să se realizeze. Fenomenul se repetă și cu afilierea la federația internațională de orientare (I.O.F.). Deci, altă nedumerire. În rîndul orientariștilor.

PREMII. Un episod plăcut, desigur, a fost decernarea premiilor pentru activitatea depusă de alpiniști în depistarea și efectuarea de noi trasee.

Cupa F.R.T.A. a revenit Clubului sportiv universitar I.P.G.G. — București care a deschis o zonă nouă pentru alpinism în masivul Buila-Vîturarița și care a prezentat, cu totul remarcabil, descrierea premierelor efectuate. Au mai fost premiate pentru realizările din acest domeniu A. S. Armata și Creația, ambele din Brașov.

CONCLUZII. Sintetizînd concluziile secretarului general al F.R.T.A., prof *M. Mihăilescu*, vom consemna : *participarea mai activă și mai constructivă la discuții ; nivelul, în general, ridicat al referatelor prezentate ; realismul celor mai multe din propunerile prezentate ; necesitatea de a se depista posibilitățile de realizare pe plan local a materialelor necesare pentru alpinism și orientare ; orientarea activității de masă cu precădere, spre tineret.*

Sebastian BONIFACIU

Comitetele de părinți în sprijinul activității sportive

— RAIDUL NOSTRU LA BAIA MARE, SUCEAVA ȘI BUZĂU —

Se poate dezvolta o activitate sportivă în școli, capabilă să atragă întreaga masă a tinerilor ? Iată întrebarea pe care am adresat-o mai multor cadre didactice. Da ! — ni s-a răspuns — mai ales acolo unde comitetele de părinți acordă întregul lor sprijin creării unor condiții optime practicării sportului de către copiii lor.

„Putcam, oare, să stau deoparte ?"

Aș fi putut scrie aceste cîteva însemnări răsfoind, doar, o situație ce mi-o oferise președintele Consiliului județean pentru educație fizică și sport Suceava. Totul era atît de exact și de complet, încît, după trecerea și în revistă, știam că dacă la Liceul nr. 1 din Rădăuți activitatea sportivă — de masă și de performanță — a elevilor este deosebit de bogată — aceasta se datorește, în mare măsură, sprijinului primit din partea comitetului de părinți. Dar, tocmai exactitatea cifrelor, a faptelor, m-au îndemnat să cunosc, fără intermediar, realitatea.

Discut cu profesorul **Mihai Botez,** directorul adjunct al liceului și acesta îmi confirmă : **„Da, suma de 44 000 de lei, pe care văd că o aveți notată în carnet, a fost oferită de părinții elevilor noștri pentru amenajarea unei baze sportive".**

Ieșim din cancelarie. Coborîm cîteva trepte și iată-ne în curtea liceului. La Rădăuți, în nordul țării, zilele au devenit de timpuriu friguroase. Dar pe șantierul viitoarei baze sportive se muncește intens. Trei terenuri de volei — toate bituminizate — sînt, terminate. Un al patrulea este aproape gata. Terenurile de baschet și de handbal vor fi date în folosință în primăvară. Constructorii (a se citi părinții) s-au mutat — în orele lor libere — pe viitorul teren de fotbal pe care-l amenajează. Cred că atunci cînd ziarul, avînd inserate aceste rînduri, va ajunge la Rădăuți, atît terenul de fotbal cît și pista cu obstacole vor fi fost recepționate.

„Acțiunea — îmi spunea interlocutorul — **a pornit anul trecut. După o discuție, în care nu au fost necesare prea multe argumente, comitetul de părinți și-a început activitatea. Președintele acestui organism, inginerul DUMITRU URSAN, a fost primul care a introdus banii în „pușculiță", adică pe un carnet C.E.C. Membrii comitetului, printre care Gheorghe Pislaru, Constantin Popovici, Dumitru Arsenie, dar și toți ceilalți, i-au urmat exemplul".**

Traversăm terenul de fotbal, schimbăm cîteva cuvinte cu oamenii care finisează pista de atletism și, reveniți în cancelarie, îl găsim pe inginerul Ursan. Doream neapărat să stau de vorbă cu acest președinte al comitetului de părinți.

— Spuneți-mi, tovarășe Ursan, ați simțit obligația să inițiați o acțiune de o asemenea amploare ?

— **Obligație, în accepțiunea strictă a cuvîntului, nu ! Dar dacă am acceptat să coordonez comitetul de părinți, dacă s-a pus, la un moment dat, problema amenajării unei baze sportive pentru copiii noștri, puteam — oare — să stau deoparte ?**

Nu, nu se putea ! Inginerul Ursan are dreptate. Comitetul de părinți nu putea să nu participe la o asemenea acțiune, gata să contribuie la menținerea sănătății elevilor. **„Noi vedem în comitet** — conchide directorul adjunct — **un sfetnic al liceului.** Cel puțin în ceea ce privește sprijinul pe care l-am primit în amenajarea bazei sportive".

Ion GAVRILESCU

Elevi - profesori - părinți

Am ales în mod special ca subiect al investigațiilor noastre liceul „Mihail Eminescu" din Buzău. El se numără printre „furnizorii" principali ai secțiilor liceului cu profil sportiv din localitate, fără a neglija, în același timp, propria activitate la volei, baschet, fotbal sau atletism. Adăugînd lipsa (deși nu totală) a unei baze materiale adecvate, am considerat că un asemenea context de condiții, ridicînd probleme delicate profesorilor de specialitate, va sublinia mai pregnant aspectele principale ale colaborării dintre factorii constituanți ai triunghiului elevi-profesori - părinți.

Asistînd, spre exemplu, la una din orele de educație fizică, o singură elevă apărea în postură de scutită. Se poate întrevedea în această situație munca de convingere depusă de profesorii din liceu și în rîndul părinților, asupra utilității practicării exercițiilor fizice și sportului de către elevi, pentru ca nu cumva părinții să se erijeze în principalii avocați ai obținerii unei mult dorite scutiri de la orele de educație zifică. Nu este de mirare, așadar, că sportul și-a cîștigat mulți partizani nu numai în liceu ci și printre părinții elevilor. Semnificativ a apărut, de pildă, faptul că în deplasarea efectuată cu puțin timp în urmă, echipa de volei a liceului a fost însoțită și de doi părinți, deveniți apoi, în timpul partidei, susținătorii cei mai aprigi ai echipei.

Dar, relația dintre cadrele didactice de specialitate și colectivul de părinți s-a manifestat și sub alte aspecte. Practicarea sportului sub culorile școlii fiind condiționată în primul rînd de rezultatele bune obținute la învățătură, mulți părinți, — avizați la momentul oportun — au contribuit în mare măsură la îndreptarea situațiilor critice ivite. Iar cînd, cu doi ani în urmă, s-a simțit nevoia construcției unei baze sportive simple în apropierea școlii, primii colaboratori ai profesorilor au fost tot părinții, aceștia contribuind — în măsura în care puteau s-o facă — la rezolvarea unor probleme administrative. Unii au putut fi chiar văzuți în rîndurile elevilor, efectuînd muncă patriotică la teren.

Am consemnat în puține rînduri cîteva fapte care constituie, însă, tot atîtea aspecte revelatorii ale unor relații sănătoase și mai ales eficiente care trebuie să existe între comitetele de părinți și colectivele de profesori cu specialitate sportivă.

Radu TIMOFTE

Factor esențial al realizărilor

Cu ocazia unei consfătuiri a președinților consiliilor județene pentru educație fizică și sport am aflat — printre altele — din spusele tovarășului IOAN POP (președintele C.J.E.F.S. Maramureș) că în orașul Baia Mare este un liceu care dispune de o bază sportivă capabilă să concureze, dacă ar fi vorba de o competiție, la locul I în întrecerea cu celelalte licee din țară. La puțin timp după aceea am făcut o vizită în acest oraș. Ne-a întîmpinat tov. OVIDIU TODOR, vicepreședintele C.J.E.F.S., care s-a oferit să ne însoțească la Liceul nr. 3, cel despre care auzisem cuvinte atît de frumoase.

În apropierea „centrului nou" am găsit clădirea liceului. În fața lui se desfășoară o privelițe demnă de o carte poștală ilustrată : noul cinemascop „Dacia", noul hotel turistic „Gutinul", noua Casă de cultură a orașului și multe, multe blocuri noi de locuințe. Cuvîntul NOU are la Baia Mare rezonanțe deosebite.

Am intrat în clădirea liceului și la exprimarea dorinței noastre de a vedea baza sportivă, am fost îndrumați spre directorul adjunct, **Gheorghe Cordea (profesor de educație fizică).** Am primit aici principala explicație : **„Meritul în realizarea bazei sportive de care dispunem revine comitetului de părinți. Munca acestuia a fost neprecupețită, iar aportul material, substanțial".** Vizitînd baza, am rămas încîntați de ceea ce am văzut. **O curte mare, asfaltată, unde se pot desfășura, în condiții excelente, lecțiile de educație fizică. Alături, un teren de handbal (bituminizat), pistă de alergări cu 6 culoare, în lungime de 150 m ; sectoare pentru sărituri și aruncări, terenuri de baschet și volei (bituminizate) și o sală de sport modernă, dotată cu toate cele necesare desfășurării activității sportive.**

Tov. Cordea ne-a mai spus : „să nu credeți că munca și aportul comitetului de părinți s-au manifestat numai în direcția sportului... Din fondurile sale s-au organizat excursii, au fost cumpărate magnetofoane (unul dintre ele este folosit pentru gimnastica modernă, pentru diferite ocazii festive și serbări școlare), s-au amenajat alei..."

Am solicitat cîteva exemple de părinți cu o contribuție deosebită, la care gazdele noastre au răspuns : „Întregul comitet de părinți are merite în tot ceea ce s-a realizat. Ne vine foarte greu să dăm exemple, deoarece ne este teamă să nu nedreptățim pe cineva". Totuși, în cele din urmă, am aflat cîteva nume : **Dumitru Rațiu** (pensionar, președintele comitetului), **Ioan Boescu** (economist), **Cornel Ispășoiu** (ofițer).

Am plecat încîntați de cele văzute la Liceul nr. 3 din Baia Mare și avem convingerea că baza sportivă de care dispune această școală va face ca, în scurtă vreme, să se vorbească și despre rezultate sportive deosebite obținute aici.

Paul IOVAN

Am fi preferat să nu publicăm acest fotoreportaj

De ce, totuși, publicăm fotoreportajul realizat de DRAGOȘ NEAGU la etapa a XII-a a diviziei A la fotbal? Pentru a arăta acelor fotbaliști care nu-și controlează activitatea în teren consecințele duritățiilor comise cu sau fără intenție. Fotbaliștii care nu știu să-și respecte adversarii nu au ce căuta pe terenurile de fotbal și aceasta ar trebui s-o știe în primul rînd însiși jucătorii cărora li se face onoarea să activeze în divizia A, antrenorii și conducerile cluburilor. Dar, și arbitrii, a căror îndatorire ar fi aceea de a avertiza și elimina, în funcție de gravitatea actului nesportiv comis, pe toți jucătorii ale căror acțiuni în teren sînt periculoase, fără să aștepte producerea accidentărilor pentru ca, în sfîrșit, să sancționeze și să cheme medicii și masorii.

1. — Neagu părăsește terenul de joc. 2. — Sălceanu îl urmează. 3 — Dumitrache, lovit și el, urmărește, totuși, cu pasiune desfășurarea jocului. 4 — Atleticul Sătmăreanu, doborît la pămînt de un fault necruțător. 5. — Dan Coe, indisponibil din cauza loviturii dure primite în fața la meciul de la Brașov.

— FOTBAL —

Vă prezentăm centrul de copii și juniori Politehnica Iași

DE TREI ORI ÎN TURNEUL FINAL, DAR NICI UN NUME SONOR...

Printre primele centre de juniori și copii înființate de F. R. Fotbal în 1965, se numără și acela al Politehnicii Iași. În cei cinci ani de activitate, centrul mai sus amintit a obținut o serie de rezultate notabile, operă a colectivului de tehnicieni, format din Mihai Birzan — coordonator, Traian Iordache și Nicolae Ursachi : TREI PARTICIPĂRI ÎN TURNEUL FINAL AL CAMPIONATULUI REPUBLICAN DE JUNIORI ȘI O PREZENȚĂ ÎN FINALA DE LA BRAȘOV (ediția 1969), în care formația moldoveană a cedat la limită (0—1) juniorilor de la Universitatea Cluj.

„Și la capitolul „individualități" avem ceva realizări, ține să sublinieze responsabilul centrului. **De pe băncile școlii noastre au promovat pentru fotbalul-performanță o serie de reale talente ca : Vasile Iordache, Mircea Andrioaie — mijlocași, Constantin Sofian — fundaș, Romulus Caratașu — mijlocaș, Liviu Ailoaie — mijlocaș și înaintaș, Mihai Dănilă, de asemenea mijlocaș și înaintaș".**

Toți aceștia au fost folosiți în meciuri de divizia A, de Politehnica Iași. Acum, cu excepția portarului Vasile Iordache, folosit mai des în prima formație, ceilalți activează la „tineret", împreună cu alte „produse" ale centrului : **Mihai Iordache** (fiul antrenorului Traian Iordache), **Anton Dumitru, Vasile Chihaia, Florentin Hancearîuc, Virgil Greierosu.**

Apoi tov. MIHAI BÎRZAN (o fostă glorie locală, „piciorul de aur" al Iașului cum i se spune) ne vorbește despre Cizie („a activat și el timp de un an la centrul nostru"), după care încheie lista valorilor locale cu juniorul **Paul Costaș,** portarul de rezervă al lotului U.E.F.A.

Acestea sînt, în linii mari, realizările Centrului de copii și juniori Politehnica Iași.

E MULT? E PUȚIN?

Destul de mult, dacă ne-am ghida în aprecieri numai după **rezultatele de ansamblu ale echipei de juniori în campionatul republican,** dar... destul de puțin dacă raportăm „producția" centrului la individualități. Pentru că — în ultimă analiză — față de ceea ce reprezintă fotbalul nostru la ora actuală, față de potențele lui destul de reduse la nivelul cluburilor, VALORILE INDIVIDUALE SÎNT ACELEA CARE NE INTERESEAZĂ ÎN CEA MAI MARE MĂSURĂ. Apreciind, cum se spune, la bani mărunți, rezultatele muncii celor trei antrenori, **Mihai Birzan** ne-a înșirat o duzină de nume de jucători ridicați de pe băncile centrului. Dar, deocamdată, NICI UN NUME SONOR. Nici un... Dumitrache, în perspectivă, nici un... Dembrovschi, nici un... Dumitru sau, măcar, ceva mai aproape de el. Numele citate de responsabilul centrului : **Andrioaie, Sofian, Ailoaie, Dănilă** nu sînt, desigur, lipsite de perspectivă, dar, în momentul de față, ei nu și-au putut cîștiga locul în „11"-le ieșean care activează în prima divizie a țării. Dar, în privința **valorii reale** a jucătorilor promovați recent în lotul de tineret al Politehnicii Iași, să ascultăm și părerea antrenorului acestei echipe, tov. **Marica :**

„Anul trecut, cînd am luat-o în primire, echipa noastră de tineret se afla pe locul 15 în clasament. Treptat, ea a reușit să mai salte, ajungînd, acum, pe la mijlocul clasamentului. Am în formație jucători cu reale posibilități de progres, ca Anton, Dănilă, Sofian, dar și alții ca : Greierosu, Chihaia și Hancearîuc, marcați de serioase deficiențe tehnice. Nu știu să lovească balonul corect, nu se orientează rațional în spațiul de joc".

Și atunci, astfel stînd lucrurile, o concluzie se impune : **producția la sfîrșitul perioadei de formare și pregătire este cam „subțire"** — ÎN VĂDITĂ NECONCORDANȚĂ CU CONDIȚIILE MATERIALE CREATE CENTRULUI DE JUNIORI ȘI COPII POLITEHNICA IAȘI. **Ne referim, de bună seamă, la cele trei terenuri existente la „Baza Tineretului", la sala de sub tribuna stadionului „23 August"** (care poate fi folosită, îndeosebi, în perioada frigului), **la cei 150 000 lei cheltuiți anual** (deci, pînă acum, 750 000 lei) cu **salariile antrenorilor, inventarul sportiv, cantina etc. etc.**

FIECARE CU... CONCEPȚIA LUI

Discutînd ore în șir cu cei trei antrenori și abordînd o gamă variată de probleme specifice activității centrelor de juniori și copii, **am putut desprinde, pe lîngă pasiunea și eforturile lăudabile ale colectivului de tehnicieni de la Politehnica Iași, și UNELE LIPSURI LEGATE DE CRITERILE DE SELECȚIE, MIJLOACELE FOLOSITE ÎN PROCESUL DE INSTRUIRE, CONCEPȚIA ȘI SISTEMUL DE JOC.** Cîteva „mostre" în acest sens, sînt concludente. Astfel, deși în privința SELECȚIEI **există o linie metodică transmisă de F.R.F.** (elaborată pe baza unor studii verificate de practică), **la centrul Politehnica Iași fiecare antrenor vine cu... linia lui.** Așa, de pildă, **în timp ce pentru Mihai Birzan criteriul principal de selecție îl constituie jocul la două porți** (unde după spusele lui are prilejul să verifice atît tehnicitatea, cît și gradul de orientare în teren), **pentru Traian Iordache mai important este modul în care se descurcă cu mingea micul candidat : cum o lovește, cum o conduce, într-un cuvînt cum o „stăpînește". „Dacă știe asta** — îmi spune fosta aripă a Venusului — **îi este ușor micului fotbalist să se descurce, apoi, și cu schemele tactice".**

Cam la fel se prezintă situația și în privința SISTEMULUI DE JOC.

„Echipa pe care o pregătesc eu, aceea de juniori I, aplică invariabil formula 1—4—2—4. Și asta pentru simplul motiv că, fie acasă, fie în deplasare, toate jocurile constituie pentru noi o simplă formalitate, adversarii nereușind să ne pună probleme", ne spune Mihai Birzan.

„Fiind un adept al jocului ofensiv, natural, fără să neglijez apărarea, eu plec, cu echipa mea de juniori II, de la așezarea 1—3—3—1", ne mărturisește Traian Iordache, care, în pledoaria sa pentru „noutate" aduce ca argument convingător **prezența în cadrul formației sale a unui junior extrem de dotat, capabil** — în funcție de fază — **să se intercaleze în atac sau să devină al patrulea apărător.**

Mihai Brașoveanu, căci despre el este vorba, **poartă tricoul cu nr. 2** (de fundaș lateral dreapta), dar rampa sa de lansare, pentru diferite manevre, este la mijlocul terenului.

Nu este locul aici să stabilim care dintre cei doi tehnicieni se orientează mai judicios sau de partea cui este adevărul în materie de sistem. Criticabil e faptul că **acolo unde ar trebui să existe o gîndire unitară operează principiul, de loc științific, de loc recomandabil : „CÎTE CAPETE, ATÎTEA PĂRERI"**, căci, am omis să vă spunem că formația de seniori a Politehnicii Iași (ce trebuia să însemne modelul) — susține antrenorii centrului — aplică sistemul... 1—4—3—3.

Trecînd de la problemele proprii sistemului de joc, la acelea ale **CONCEPȚIEI,** tehnicienii centrului sînt de acord cu principiile ei **(colectiv..., constructiv..., ofensiv... dinamic)** dar, **cînd ajungem să vorbim cîte ceva despre metodele și mijloacele de realizare, exercițiul tehnico-tactic** (prezentat de însuși coordonatorul centrului ca fiind unul modern) **stîrnește... nedumerirea colaboratorilor.** Și pe bună dreptate, întrucît **la instruirea fundașilor laterali în ideea susținerii de către aceștia a sarcinilor de atac nu e recomandabilă deloc, așa cum propune responsabilul centrului,** CONDUCEREA MINGII. Acesta nu este de loc un procedeu modern pentru că — în epoca apărărilor betonate, aglomerate — „căratul" baloanelor ajută, se știe, doar... adversarului. Și cum lucrurile ni s-au părut destul de confuze și la alte importante capitole (pregătirea fizică, dozarea efortului în funcție de diferitele categorii de vîrstă), în final ne putem explica mai ușor faptul că **la centrul de copii și juniori Politehnica Iași rezultatele nu se situează la înălțimea condițiilor asigurate, a importantelor sume investite de către F.R. Fotbal și chiar de către clubul ieșean.**

A fi finalist, la un moment dat într-o competiție cu caracter „intern", ar fi, desigur, un lucru... sublim dacă „numele sonore" ieșite de pe băncile Centrului Politehnica Iași" n-ar... lipsi cu desăvîrșire.

ROMÂNIA — R.D. GERMANĂ (JUNIORI) 1-0 (0-0)

(Urmare din pag. 1)

sele fizice pe sfîrșite, au atacat cu hotărîre chiar din start **Sandu Mircea a luat în min. 47 o acțiune pe cont propriu, l-a driblat pe Schmuck și din marginea careului a șutat sec, în colțul lung, surprinzîndu-l pe Wargos pe picior greșit : 1—0 pentru România !**

Din acest moment, jocul a luat o cu totul altă turnură. Oaspeții — răniți parcă în amorul propriu — au trecut la atac, dominînd pînă la sfîrșitul partidei. Atacurile oaspeților, în valuri, au fost lipsite, însă, de orice orientare tactică. Fundașii și mijlocașii au aruncat mingi după mingi celor din față, dar toate pe sus, o pradă ușoară pentru Micloș, Smarandache, precum și pentru Sandu Gabriel, care le-a venit mereu în ajutor.

Din min. 57, echipa R.D.G. a rămas în zece oameni, prin eliminarea lui Blaseck, care l-a lovit pe Sandu Mircea, căzut în afara terenului. Paradoxal, în zece oameni, oaspeții au jucat mai bine, fiecare jucător căutînd să suplinească lipsa colegului eliminat. Însă nici schimbările efectuate de antrenorul Krause n-au dat rezultat fiindcă echipa noastră a jucat fără greșeală în apărare. Și meciul a luat sfîrșit cu victoria echipei României. O victorie meritată, pentru că tinerii noștri fotbaliști, chiar dacă au fost dominați la capitolul condiție fizică, au fost superiori adversarului sub aspect tehnic și tactic.

A arbitrat corect și autoritar G. Popovici, ajutat la linie de I. Hrisafi și M. Hanganu (toți din București).

ROMÂNIA : Costaș — Mateescu, Micloș, Smarandache, Ciocîrlan, Donose (min. 41 — Bedea), Sandu Gabriel, Blejușcă (min. 41 — Sumulanschi), Acienei (min. 72 — Năstase), Sandu Mircea, Cojocaru.

R. D. GERMANĂ : Wargos — Müller, Blaseck, Sommer, Schmuck, Altmann (min. 70 — Robitzsch), Kell (min. 41 — Köppe), Rahn, Pommerenke, Kranz (min. 70 — Tyll), Schnupaase.

Astăzi, pe micul ecran

MECIUL DE FOTBAL OLANDA — ROMÂNIA

După cum am mai anunțat, meciul amical internațional Olanda — România **va fi transmis astăzi, de la ora 21,10 (ora României), de studioul nostru de televiziune. Comentează** Cristian Țopescu, **avînd colaborarea fotbalistului** Cornel Dinu.

TURNEE PESTE HOTARE... DAR ȘI ACASĂ

Din noianul de probleme existente în fotbalul nostru, una — nicidecum minoră — este aceea a reprezentării cît mai onorabile în competițiile oficiale — continentale și extracontinentale — prin echipele noastre naționale și de club.

Nu este destul să fi cîștigat o anumită cotă valorică în Mexico '70, dacă ulterior nu știm s-o creștem de la zi la zi prin dese prezențe românești la diverse mari întreceri sportive din Europa și din afara ei. De altfel, toți factorii de răspundere ai Federației de fotbal recunosc necesitatea unui asiduu rodaj internațional pentru toate echipele noastre, spre a putea învinge complexele ce ies la iveală atunci cînd ele întîlnesc adversare străine cu nume prestigioase. În special, echipele de club nu și-au găsit încă o bună cadență în marșul lor pentru escaladarea diferitelor stadii din competițiile europene.

Dar, pentru o demnă comportare în aceste confruntări oficiale este, credem, necesar să se întocmească un judicios calendar internațional pe latura întîlnirilor **amicale,** cu participări puternice din țările cu fotbal avansat.

Să încercăm orice eforturi, morale și materiale, pentru a reactiviza contactele internaționale, a le înmulți, chiar dacă va trebui ca în acest scop să se cheltuiască unele fonduri.

Organizarea în centrele noastre a unor turnee, la care să fie invitate adversare valoroase, pentru ca jucătorii români să nu se mai intimideze de faima cluburilor și de numele unor mari vedete ale fotbalului mondial, ar fi extrem de utilă. Un început de afirmare în acest sens l-am avut în partidele susținute de reprezentativa A cu echipele Angliei și R.F. a Germaniei și — nădăjduim — și în meciul de astăzi de la Amsterdam.

Trebuie să ne amintim, oare, numai cu nostalgie de turneele balcanice de la București, de Cupele Dunării și Europei centrale, de contactele strînse cu mari echipe de club și reprezentative, de turneele efectuate de Dinamo București la New York sau de C.C.A. în Anglia ?

De ce în ultimul timp, ritmul întîlnirilor amicale a slăbit tot mai mult, iar cadrul a devenit din ce în ce mai restrîns ? De pildă, turneul Litoralului, inițiat de „Farul", numai după un singur an a intrat în anonimat.

În locul întîlnirilor, rare și întîmplătoare, să inițiem o acțiune temeinică, serioasă, cu program bine studiat care să includă atît loturile naționale cît și echipele de club (mai ales) și în care confruntările în deplasare să alterneze cu turneele organizate în țară, spre a oferi fotbaliștilor noștri bune ocazii de întrecere, iar marii mase de iubitori ai balonului rotund, noi prilejuri de încintare sportivă.

VIRGIL ECONOMU

dintre sute de rapoarte

SĂ NU SUPĂRĂM... LOGICA!

Ne-au interesat mai mult ca oricînd rapoartele observatorilor federali, după etapa a 12-a a diviziei A, care a suscitat vii discuții în jurul unora dintre arbitraje. Am ținut, în primul rînd, să cunoaștem opinia observatorului federal **Gheorghe Botescu,** în legătură cu modul cum și-a îndeplinit misiunea Gheorghe Popovici, conducătorul aprigului meci dintre Rapid și Dinamo. Era vorba de arbitrajul cel mai mult comentat, atît de către spectatori, cît și de cronicarii sportivi, în special prin prisma deciziei din repriza a II-a, cînd, la o „întîlnire" în suprafața de pedeapsă, între Constantinescu, portarul lui Dinamo, și înaintașul Rapidului, Marin Stelian, conducătorul jocului, apreciind că Marin Stelian **a fost obstrucționat, și nu faultat,** a dat **lovitură liberă indirectă.** Decizia arbitrului a stîrnit multe discuții, existînd păreri „pro" și „contra" penalty-ului.

În raportul său **Gheorghe Botescu** nu se oprește de loc la această fază, ceea ce înseamnă că, pentru el, ea n-a fost litigioasă. Referindu-se la arbitraj, observatorul federal consideră că Gheorghe Popovici a condus **„în general corespunzător, față de miza mare a jocului".** Aceasta a fost, de altfel, și opinia ziarului nostru, exprimată în cronica meciului.

Un alt arbitraj care a surprins, desigur, prin cele numai trei stele primite de conducătorul partidei, a fost cel de la Cluj, unde s-au întîlnit echipa locală, C.F.R., și Universitatea Craiova. Analizînd arbitrajul lui **Aurel Bentu,** fostul arbitru **Francisc Mateescu,** prezent de data aceasta în incinta terenului, în calitate de observator federal, consideră că, **„în general, A. Bentu a condus bine această partidă, dar... a apreciat greșit poziția de ofsaid a lui O. Ionescu, în min 65, cînd acesta a înscris".** Și iată, în felul acesta, două stele pierdute de către unul din bunii noștri arbitri.

În timp ce, la Cluj, A. Bentu nu ratifica un gol al gazdelor, la Timișoara se producea un fapt la fel de puțin obișnuit : arbitrul **Ion Rus** nu acorda o lovitură de la 11 metri pentru gazde, la un hent în careu. Să nu fi văzut infracțiunea ?... Să fi considerat că a lipsit elementul intențional ? Evident, unii arbitri — și noi am ridicat de mai multe ori această problemă — se cam grăbesc să acorde penalty pentru gazde, în asemenea situații fără a-și mai face o problemă de conștiință din avantajarea localnicilor prin astfel de decizii... salvatoare. Ceea ce nu însemnează, însă, că trebuie să se cadă în cealaltă extremă, prejudiciindu-se o echipă, în speță, cea gazdă, numai pentru motivul că o decizie în favoarea ei, un hent în careu, ar putea fi interpretată în fel și chip. Antrenorul emerit **Coloman Braun,** prezent la meciul de la Timișoara, consideră că Ion Rus trebuia să dea lovitură de la 11 metri pentru C.F.R. Timișoara. Mai greu ne-a fost, însă, să cunoaștem opinia observatorului federal **Iancu Ceaureanu,** citindu-i raportul. Acesta ne spune pe de o parte că arbitrul a greșit la faza respectivă, iar pe de altă parte face următoarea relatare a celor întîmplate : **„Pînă în minutul 70, a arbitrat foarte bine. În acel moment s-a tras un șut puternic la poarta lui F.C. Argeș. Mingea A ȘTERS PIEPTUL ȘI-A SĂRIT PE MÎNĂ și printr-un GEST REFLEX a deviat-o în corner"** (n.n. : sublinierile ne aparțin)

Evident, sîntem în fața a două alternative : 1. Dacă e valabilă aprecierea privind greșeala arbitrului... nu este valabilă descrierea fazei incriminate. 2. Dacă corespunde adevărului descrierea fazei, nu corespunde adevărului aprecierea la adresa arbitrului.

Ori e gest REFLEX, ori este INTENȚIE!!?!...

Noi nu vedem o ieșire din această dilemă.

Jack BERARIU

ENE DANIEL ȘI... RĂZBUNĂTORII

Ene Daniel. Jucător talentat, de toată lumea cunoscut. Bucureștean la origine, el și-a găsit consacrarea pe meleagurile Bacăului. De la un an la altul, a urcat pe scara valorilor, ajungînd pînă la porțile echipei naționale. În cei peste trei ani de cînd joacă la Sport club Bacău și-a cîștigat simpatia publicului de aici, care îi admira calitățile de necontestat — de tehnician și golgeter. Azi, însă... e altfel.

Totul a pornit din vară, din timpul perioadei de transferări. Atunci, Ene Daniel și-a manifestat dorința de a reveni în București, solicitînd clubului său dezlegarea. Dar cererea i-a fost refuzată. S-a hotărît, atunci, să mai joace la Bacău un an, timp după care clubul i-a promis dezlegarea. Ene a îmbrăcat din nou tricoul echipei băcăuane, rămînînd același jucător de bază.

...Și totuși, de la revenire, cît de bine ar juca Ene Daniel, foarte mulți dintre cei ce-l lăudau cîndva și îl idolatrizau, pur și simplu, au început să-i conteste calitățile, să nu-i mai recunoască părțile bune. Cu regret am constatat că unii oameni care lucrează chiar în cadrul clubului au fost prinși în acest cerc al... răzbunătorilor. Nu o dată am auzit spunîndu-se : **„Ene nu mai joacă ca altădată". „Nu vrea"... „Nu aleargă"... „Așteaptă doar ocazia de gol".** La Constanța, deși Ene Daniel a marcat cele două goluri ale echipei sale, omul de lîngă noi îi urmărea cu insistență orice greșeală și nu întîrzia să „ne convingă" : **„Vedeți, ce v-am spus eu ?"**

La început am crezut că e o simplă părere. Din nefericire, însă, acest curent „anti-Ene" a ajuns, se pare, chiar și în apropierea echipei. Altfel nu ne putem explica faptul că sîmbătă, la jocul cu Steagul roșu, Ene Daniel a apărut pe lista rezervelor. S-a apelat la serviciile sale abia după pauză, cînd gazdele se dovedeau neputincioase în a deschide scorul. **Atunci, și-au amintit unii de golgeterul de altădată. Dar, Ene n-a putut face minuni, nu a reușit să intre imediat în joc și ironiile din tribună au început să-l înțepe.**

De ce această poziție față de Ene Daniel ? Cu ce a greșit el ? Oare faptul că a dorit să revină în București, lîngă familie, constituie un act atît de grav ? Nu interesează pe nimeni și situația familială a fotbalistului respectiv ? Oare în afară de poziția echipei în clasament, de golurile pe care le înscrie și de cele două puncte, nu preocupă pe nimeni starea sufletească a jucătorului în cauză ?

Cînd lotul național a fost în pregătire la Poiana Brașov, am stat mult de vorbă cu Ene. Era emoționat de faptul că fusese chemat printre selecționabili și ne mărturisea că **dorește nespus de mult să debuteze în națională, promițînd că se va strădui să se comporte cît mai bine în acest campionat — cînd joacă tot la Sport club Bacău — pentru a confirma speranțele puse în el.** Dar, iată, ajutorul pe care trebuie să-l primească se lasă așteptat chiar din partea clubului său și, **mai ales,** a SPECTATORILOR, **care-i caută acum lipsurile cu luminarea, deși altă dată îl lăudau.** Ene Daniel, jucător disciplinat, conștiincios, s-a întors la Bacău cu gîndul sincer de a juca încă un an și apoi să revină lîngă familie. Crede oare cineva că șicanele care i se fac, atmosfera ce se țese în jurul său pe nedrept pot duce la ceva bun ? Indiferent, însă, unde va evolua, Ene Daniel este un fotbalist ce se află în atenția selecționerilor și a iubitorilor (adevărați) ai fotbalului.

Constantin ALEXE

— HANDBAL —

ASTĂ-SEARĂ, LA ORA 19, ÎN SALA FLOREASCA

ROMÂNIA — SPANIA

Bogat și variat program internațional, în decembrie

Abia s-au încheiat ecourile stîrnite de cele două mari turnee internaționale, **ambele dotate cu „TROFEUL CARPAȚI", și pe primul plan al actualității sportive, handbalul se înscrie din nou cu cîteva interesante întreceri în care sînt angajate primele reprezentative ale țării.**

Începutul acestui atractiv „serial" va fi făcut chiar **astăzi, în sala Floreasca de la ora 19, cînd amatorii de handbal din București vor avea prilejul să urmărească PARTIDA DINTRE SELECȚIONATA ROMÂNIEI ȘI CEA A SPANIEI.**

Întîlnirea promite un spectacol de calitate, cunoscută fiind, pe de o parte, valoarea reprezentativei țării noastre, **care va prezenta în acest meci garnitura completă și,** pe de altă parte, **forma ascendentă manifestată de handbaliștii spanioli în turneul pe care îl întreprind în România.** În acest sens, nu este lipsit de interes faptul că **în cel de al doilea joc susținut la Timișoara, jucătorii iberici au fost la un pas de victorie — numai unele erori de arbitraj privindu-i de un succes meritat în fața echipei noastre de tineret, întărită cu trei componenți ai lotului mare :** portarul **Orban, Chicid** și **Dan Marin.**

Avem, deci, **toate motivele să credem că meciul de astăzi după amiază, prin care selecționata Spaniei își încheie turneul în țara noastră, VA OFERI O DISPUTĂ FRUMOASĂ susținută de toate atributele handbalului modern : spectaculozitate, dinamism, viteză.**

„Poli" IV — copii, echipa antrenorului Traian Iordache

ROMÂNIA — CEHOSLOVACIA (BĂIEȚI)

După numai 24 de ore, tot în sala Floreasca, va avea loc **meciul dintre SELECȚIONATELE MASCULINE ALE ROMÂNIEI ȘI CEHOSLOVACIEI, joc care nu mai are nevoie de nici un fel de recomandare, deoarece confruntările dintre aceste două echipe au furnizat întotdeauna dispute echilibrate și de un excelent nivel tehnic. În ziua de 11 decembrie, tot Capitala va găzdui revanșa acestei întîlniri.**

★

Ar mai fi de adăugat, pentru a avea o imagine exactă asupra tuturor competițiilor handbalistice ce vor avea loc în această perioadă în țară și **turneul echipei feminine a R.S.S. Ucrainene, care va evolua la București între 9 și 17 decembrie.**

LOTO-PRONOSPORT

- **MARI PREMIAȚI LA LOTO — PRONOSPORT**
- **TRAGEREA EXCEPȚIONALĂ LOTO — 8 DECEMBRIE 1970**

Pe tabelul marilor premiați din ultima vreme, se situează zeci de cîștigători de premii în autoturisme de diverse mărci și capacități cilindrice.

Dintre ultimii cîștigători la „Loz în plic" citățm pe : Răducanu Verginia din comuna Curcani, județul Ilfov — Moskvici 408 — la 27 noiembrie. Știrbu Cornelia din Fălticeni — Fiat 850 — la 27 noiembrie. Gheorghina Vasile din Eforie Nord — Fiat 850 — la 28 noiembrie, Avădanei Mihai din Slănic Moldova — Moskvici 408 — la 28 noiembrie. Nevriceanu Petru din Reșița — Moskvici 408 — la 30 noiembrie. Ripeanu Gheorghe din Negru Vodă, județul Constanța — Skoda S. 100 — la 30 noiembrie 1970.

Astăzi, în jurul orei 19.10, înaintea tragerii Pronoexpres, care se va transmite direct din studioul Televiziunii, se va face înmînarea actului de proprietate al unui autoturism Fiat 850, participantului Dulgheru Mitică, electrician auto la Întreprinderea „Exploatare Stuficolă" din Tulcea, **care a cîștigat autoturismul cu un loz din seriile speciale de 5 lei.**

UN NOU PRILEJ DE A CÎȘTIGA AUTOTURISME SAU PREMII ÎN BANI, vi-i oferă tragerea excepțională **LOTO** din 8 decembrie a.c., care acordă un număr NELIMITAT autoturisme DACIA 1300 și MOSKVICI 408 cu caroserie 412, excursii în PARIS, excursii a două locuri în Cehoslovacia cu vizionarea meciului Cehoslovacia — România, premii în numerar de valoare variabilă și premii fixe în bani.

Procurați-vă bilete din vreme.

PREMIILE CONCURSULUI PRONOSPORT NR. 48 DIN 29 NOIEMBRIE 1970

Categoria I : (13 rezultate) 1 variantă 50% a 62 354 lei și 1 variantă 10% a 12 471 lei;

Categoria a II-a : (12 rezultate) 21 variante a 4 276 lei;

Categoria a III-a : (11 rezultate) 210,6 variante a 640 lei.

Participantul CĂPRĂROIU GHEORGHE din București jucînd un buletin combinat 50% a obținut o sumă de premii în valoare totală de 79 982 lei.

„SĂ CUNOAȘTEM ÎN PROFUNZIME SPORTIVII ȘI SĂ ACȚIONĂM CU EI ÎN FUNCȚIE DE REACȚIILE LOR PERSONALE“

De vorbă cu HONORE BONNET, fostul director tehnic al echipei Franței de schi alpin

Honoré Bonnet este unul din acei rari antrenori care au dobîndit o notorietate egală strălucitilor săi elevi. În 1954 este chemat să ia în mîinile sale destinele echipei de schi alpin a Franței, pe care nu a părăsit-o decît după memorabilele Jocuri de la Grenoble din 1968. Titlurile sale de glorie : 8 medalii de aur la Jocurile Olimpice din 1960, 1964, 1968 ; 8 titluri la campionatele mondiale din 1960, 1962, 1964 ; 18 medalii de aur, argint și bronz la C.M. de la Portillo. A revoluționat concepțiile antrenamentului, impunînd un personaj nou : acel al organizatorului strateg. Adversar al „rețetelor miraculoase“ a pus la punct o nouă formulă de antrenament supusă consultării concurenților : filmarea evoluțiilor, corectarea mișcărilor prin radio și analiza stilurilor cu ajutorul proiecției. Dotat cu o solidă formație intelectuală și culturală, un spirit activ și generos, își atrage o mare simpatie în întreaga lume sportivă. Părăsește echipa Franței din proprie inițiativă, cînd se afla în plină glorie, nu înainte de a-și forma doi demni urmași în antrenorii : J. Beranger și R. Sulpice. Azi, la 58 de ani este un activ director sportiv al stațiunii PRA—LOUP și un adevărat dascăl pentru acei care au nevoie de marea sa experiență. Este tocmai ceea ce face, la solicitarea noastră, în rîndurile de mai jos.

REP : Ce considerați că este esențial în activitatea cu tinerii și pe ce criterii trebuie să se bazeze selecția viitorilor competitori ?

H.B. Esențialul în antrenamentul tinerilor schiori este de a ști să jonglezi cu temperamentul lor propriu, fără a voi să impui o anumită regulă rigidă. Astfel, tinerii schiori francezi nu sînt niciodată forțați să schieze într-o manieră sau alta. Deci, în mod esențial, NOI RESPECTĂM PERSONALITATEA FIECĂRUIA și îl ajutăm să se dezvolte. Noi nu vrem să facem din concurenții noștri mecanisme sau roboți. Ei trebuie să gîndească și să acționeze prin ei înșiși. În concluzie, antrenorii francezi consideră un tînăr schior ca un tablou aproape finit, asupra căruia el nu operează decît cu retușurile necesare pentru obținerea unui excelent randament pe planul unic al performanțelor. Criteriile după care descoperim un tînăr viitor campion răspund în esență la ceea ce numim „PUNCH“, cu alte cuvinte o forță psihică aliată calităților fizice, unei solide acuități vizuale și unei voințe tenace de a munci, unei mari ambiții ce poate fi chiar de domeniul orgoliului.

REP : Sînteți pro sau contra specializării pe probe ?

H.B. : Eu sînt categoric împotriva specializării pe probe. Este o stupiditate, pentru că fiecare disciplină în schi servește uneia sau celeilalte, sau celor două laolaltă. Pe de altă parte, într-un sport

Una din marile vedete ale schiului francez, a cărei reapariție pe pistele albe este așteptată cu interes : Annie Famose.

unde seriile, tragerea la sorți, riscul permanent al căzăturii duc la mare nesiguranță în competiții, este mai înțelept să-i dai sportivului trei șanse decît una singură. În fine, majoritatea competițiilor au clasament pentru combinată și este ridicul să nu ne gîndim ca sportivul să nu figureze măcar în palmaresul combinatei.

REP : Se poate vorbi de o pregătire psihologică specială în contextul antrenamentului și participării la competiții a schiorilor ? Care ar fi parametrii săi ?

H.B. : În cursul anilor am studiat pe sportivii mei și cu ajutorul filozofilor și psihologilor, dar antrenorul este singurul care trebuie să CUNOASCĂ ÎN PROFUNZIME SPORTIVII ȘI SĂ ACTIONEZE CU EI ÎN FUNCȚIE DE REACȚILE LOR PERSONALE.

REP : Ce calități trebuie să întrunească un bun antrenor ?

H.B. : Un bun antrenor ar trebui să posede toate calitățile, ceea ce, evident, este imposibil. În caz contrar, acesta nu va fi cîtuși de puțin un om, ci un fel de dumnezeu prea departe de problemele umane pentru a le putea cuprinde și soluționa. Totuși cîteva calități sînt necesare : cunoașterea perfectă a tehnicii și inteligența suficient de solidă pentru a nu se lăsa obsedat de ea ; cunoașterea temeinică a anatomiei, psihologiei, de acea manieră care să-i permită adaptarea unui anumit tip de tehnică unui concurent ; buna cunoaștere a dieteticii, lucru important pentru excelenta funcționare a stomacului, cu atît mai mult cu cît schiorul este chemat să frecventeze o mulțime de țări de la o săptămînă la alta ; cunoașterea absolut perfectă a zăpezii, materialului, a problemelor și a regulamentelor ; cunoștințe medicale și de prim ajutor, spirit tactic, capital într-un sport în care există faimoasele punctaje F.I.S. ; autoritate, generozitate, spirit larg ; cunoașterea de limbi străine — o cultură generală bine dezvoltată, pentru a putea răspunde în fiecare clipă problemelor puse de schiori. În fine, și mai mult decît toate : CUNOAȘTEREA ABSOLUT PERFECTA A COPILULUI, A TÎNĂRULUI SAU ADULTULUI MAI PUȚIN ÎNAINTAT ÎN VÎRSTĂ, A CALITĂȚILOR ȘI A SLĂBICIUNILOR SALE, A MEDIULUI DE UNDE PROVINE, A ASPIRAȚIILOR SALE PROFUNDE.

REP : Ați cunoscut sportivii români ; doriți să le transmiteți ceva ?

H.B. : Urez schiorilor români succese în antrenamente și competiții.

Am mulțumit domnului Honoré Bonnet pentru amabilitatea cu care ne-a răspuns la întrebări, urîndu-i la rîndul nostru multă sănătate.

Interviu realizat de
prof. Ion MATEI

sportul în lume

C.C.E. la polo

PARTIZAN BELGRAD ȘI S.K.K. STOCKHOLM ÎN TURNEUL FINAL

În ultima zi a semifinalelor „C.C.E.“ la polo, de la Belgrad, s-au înregistrat rezultatele : Partizan Belgrad — Akademik Sofia 7—4, S.K.K. Stockholm — Ethnikos Pireu 3—3. Clasament : 1. Partizan — 6 p ; 2. S.K.K.S. 3 p ; 3. Akademik Sofia — 2 p ; 4. Ethnikos Pireu — 1 p. Primele două formații s-au calificat pentru turneul final al competiției.

HOCHEIȘTII POLONEZI ÎNVINȘI LA OSLO

Peste 3 000 de spectatori au urmărit la Oslo revanșa întîlnirii internaționale de hochei pe gheață dintre selecționatele Norvegiei și Poloniei. La capătul unui joc echilibrat, hocheiștii norvegieni au terminat învingători cu scorul de 3—2 (0—0, 1—1, 2—1). În primul meci, disputat la Stavanger, echipa Norvegiei cîștigase cu 3—0.

„GREII“ BOXULUI SE CONTRAZIC...

La New York, în cadrul unui interviu acordat presei, campionul mondial de box la cat. grea, Joe Frazier, a declarat ziariștilor că în meciul cu Bonavena, Cassius Clay are fără îndoială prima șansă. În ceea ce privește viitorul său meci cu Clay, Frazier a declarat : **„Îl voi scoate din luptă așa cum am făcut-o și cu alții...“**

Pe de altă parte, boxerul argentinian Oscar Bonavena, care se află în tabăra de antrenament de la Monticello (în apropiere de New York), în vederea meciului cu Cassius Clay, a declarat ziariștilor că el este convins de superioritatea sa și nu crede că fostul campion mondial îi va rezista 15 reprize. Afirmînd de această declarație, Cassius Clay, la rîndul său, a ținut să precizeze că îl va face k.o în repriza a 9-a pe argentinian !

Meciul dintre cei doi candidați la titlul de challenger al campionului mondial Joe Frazier va avea loc, după cum se știe, luni 7 decembrie la „Madison Square Garden“ din New York.

Din Sofia, trimisul nostru special, **ADRIAN VASILIU**, transmite :

DINAMOVIȘTII BUCUREȘTENI AȘTEAPTĂ OPTIMIȘTI MECIUL CU AKADEMIK

SOFIA, 1 (prin telex). — După o întîrziere de trei ore, lotul baschetbaliștilor de la Dinamo București a sosit în capitala țării prietene. Datorită orei tîrzii, antrenorul Dan Niculescu a suspendat antrenamentul de acomodare ce era prevăzut pentru marți seara. Albu și echipa sa va face cunoștință cu sala de joc, pentru un prim antrenament, miercuri dimineața. Meciul este programat joi seara și se va disputa în sala Slivnița, care are o capacitate de 500 de locuri.

Dinamoviștii vor avea în Akademic Sofia un adversar deosebit de dificil. Baschetbaliștii bulgari se află în campionatul țării lor, după cinci etape, pe locul I în clasament, cu 10 puncte din tot atîtea posibile, ceea ce denotă valoarea lor ridicată. Duminică, Akademik a jucat împotriva formației Liaskov, pe care a întrecut-o de o manieră categorică, cu 81—58.

În tabăra dinamovistă optimismul este, însă, evident, băieții fiind hotărîți să facă totul pentru a obține un rezultat cît mai bun.

TELEX • TELEX • TELEX

Sezonul de sărituri pe schiuri a fost inaugurat în U.R.S.S. pe trambulina de la Kirov. Victoria a revenit lui Anatoli Sceglanov, care a furnizat o surpriză, întrecîndu-i pe campionul olimpic, Vladimir Belousov, și pe campionul mondial, Gari Napalkov. Învingătorul a totalizat 230,4 p (cele mai lungi sărituri ale sale, măsurînd 71 m și 66 m).

■

Concursul internațional de călărie de la Viena a continuat cu o nouă probă de obstacole, în care victoria a revenit cunoscutului campion italian Piero d'Inzeo. Pe locul secund s-a clasat fratele său Raimondo, urmat de vest-germanul Hugo Simon și de englezul David Broome.

■

Prima probă de slalom uriaș a noului sezon internațional de schi de la Davos a fost cîștigată de elvețianul Walter Tresch, cronometrat pe o pîrtie de 1 200 m cu timpul de 1:58.82.

■

În campionatul unional de hochei pe gheață s-au disputat două noi întîlniri. La Novosibirsk, echipa locală Sibir a pierdut la limită cu 4—3 în fața formației Spartak Moscova. T.S.K.A. Moscova a întrecut cu scorul de 5—3 echipa Traktor Celiabinsk.

În cadrul unei reuniuni atletice de sală desfășurate la Köln, proba de 50 yarzi garduri a fost cîștigată de americanul Tom Hill cronometrat în 5,9 Clasați pe locurile 2—3, cu timpul de 6,0, francezul Guy Drut și vest-germanul Gunther Nickel au egalat cea mai bună performanță europeană a probei.

■

Cea de-a 16-a ediție a tradiționalului concurs de ciclocros de la Paru (Franța) a reunit la start 42 de alergători, victoria revenind francezului Pierre Bernet, cronometrat, pe distanța de 24 km, cu timpul de 1h 18,0.

■

În campionatul mondial de baseball pentru amatori de la Barranquilla (Columbia), selecționata Cubei a învins cu scorul de 10—1 Nicaragua.

■

Cu prilejul galei de box desfășurate la „Palatul Sporturilor“ din Paris, semimijlociul francez Robert Gallois l-a învins prin k.o. tehnic, în repriza a 10-a, pe David Melendez (Porto Rico). În limitele categoriei mijlocii, boxerul francez Max Cohen a cîștigat tot prin k.o. tehnic, în repriza a 9-a, în fața americanului Fraser Scott.

Ultimele finale în open-ul de la Stockholm

CLIFF RICHEY A CÎȘTIGAT DEFINITIV „MARELE PREMIU“ – F.I.L.T.

Au luat sfîrșit întrecerile turneului internațional „open“ de tenis de la Stockholm. În ultima finală, cea de dublu bărbați, cuplul american Arthur Ashe — Stan Smith a învins cu 6—0, 5—7, 7—5 perechea australiană Bob Carmichael — Owen Davidson.

În urma rezultatelor înregistrate la acest turneu, pe primele locuri în clasamentul final al „Marelui premiu“ al Federației internaționale de tenis — care a cuprins 17 asemenea întreceri — se găsesc : 1. **Cliff Richey** (S.U.A.) — 60 p ; 2. Arthur Ashe (S.U.A.) — 55 p, 3. Ken Rosewall (Australia) — 53 p ; 4. Rod Laver (Australia) — 51 p ; 5. Stan Smith (S.U.A.) — 47 p ; 6—7. Zeliko Franulovici (Iugoslavia) și John Newcombe (Australia) — cîte 35 p etc. Jucători români Ilie Năstase și Ion Țiriac, care n-au participat la întreg circuitul de turnee, au totalizat 25 p și, respectiv, 19 p.

Gordon Banks nu mai deține forma de zile mari... Iată-l pe fostul portar al naționalei engleze, rămînînd simplu spectator în poarta lui Stoke City, la lovitura de cap expediată de Peter Osgood (Chelsea), într-un meci recent al primei ligi.

Foto : KEYSTONE

VEDETA SĂPTĂMÎNII — HANS ALSER

A trecut mai bine de un deceniu de cînd steaua suedezului Hans ALSER (astăzi în vîrstă de 28 de ani) a început să scînteieze pe firmamentul tenisului de masă internațional. Debutant în 1952, cinci ani mai tîrziu el devine cel mai bun junior continental. Mai trec alți 5 ani și Alser ajunge în fruntea celor mai buni jucători-seniori din Europa, cucerind și titlul la dublu-mixt (cu vest-germana Inge Harst). „Era“ lui Alser a fost deschisă. Pe cartea lui de vizită se adaugă performanțe prestigioase : component de bază în echipa țării sale — campioană a Europei (1964—1970), deținător al titlului european la dublu băieți (1966) și, apoi, cel mondial la aceeași probă (1967 și 1969), alături de nu mai puțin cunoscutul său compatriot, Kjell Johansson. În aprilie trecut, la europenele de la Moscova, Alser urcă pe cel mai înalt podium, iar în clasamentul celor mai buni jucători din lume (publicat recent), valorosul sportiv suedez se află pe locul IV.

Evoluțiile celebrului jucător scandinav au fost urmărite întotdeauna cu admirație. La Londra, Moscova, București, München, Belgrad, Praga, pe toate meleagurile parcurse Alser a entuziasmat publicul. Atlet desăvîrșit, fin tehnician pentru care sportul cu paleta are tot mai puține secrete, jucătorul nr. 1 al Europei face deliciul asistenței. La fel de bun în apărare ca și în atac, Alser este prototipul jucătorului complet. Tactician de o mare fantezie, el reușește să găsească de fiecare dată antidotul necesar jocului — adversarului. Ne amintim semifinalele și finala campionatelor europene de la Moscova, unde el primea replica viguroasă a „explozivului“ său coechipier Bengtsson, revelația competiției, și a redutabilului iugoslav — Korpa. Ambii au constituit însă prăzi ușoare pentru el. Cu un calm imperturbabil și prin manevre inteligente, Alser nu le-a lăsat nici un set.

Adevărat jongler al micuței sfere de celuloid, campionul este printre puținii sportivi continentali care izbutește să concureze cu faimoșii jucători asiatici, din Japonia, R. P. Chineză și R. P. D. Coreeană. Succesul său eclatant de la internaționalele Scandinaviei — încheiate zilele trecute — o demonstrează elocvent. Înfruntînd cele mai renumite palete din Japonia, R. P. Chineză și de pe continent, reputatul acrobat nordic și-a certificat încă o dată înalta sa clasă. „Era“ lui Hans Alser este în plină desfășurare.

fotbal meridiane

ALF RAMSEY DECLARĂ:

„ANGLIA NU ARE NIMIC DE ÎNVĂȚAT DE LA BRAZILIA“!

...Acestea sînt cuvintele cu care antrenorul reprezentativei engleze termina analiza recentului meci amical cu echipa R.D. Germane, partidă în care formația Albionului se comportase remarcabil (3—1). Primul joc al naționalei engleze după C.M. din Mexic era așteptat cu interes de întreaga lume fotbalistică și cu oarecare neliniște — de altfel nedisimulată — de Alf Ramsey, întrucît adversarul ales se anunța redutabil, iar, pe de altă parte, îndepărtarea din echipă a lui Gordon Banks și a fraților Charlton ridicase destule glasuri împotriva sa. Înlocuitorii titularilor amintiți au dat însă deplină satisfacție și, în general, întreaga echipă a evoluat la un nivel superior. În 90 de minute, elevii lui „sir Alf“ au redus la tăcere pe detractorii care considerau **„imorală și nemulțumitoare“** înlocuirea renumiților titulari, acordînd o șansă tinerilor Shilton, Sadler sau Clarke.

Judecînd „la rece“ afirmația din titlul articolului nostru, nu-l putem acuza pe directorul tehnic al naționalei Angliei de lipsă de modestie. El nu susține că va găsi azi-mîine un nou Pele și, desigur, nici nu-și va pierde timpul căutîndu-l. Prin aceste cuvinte, **Ramsey vrea pur și simplu să spună** — așa cum se remarcă și în cronica meciului, publicată în cotidianul francez „L'EQUIPE“ — **că forma bună a jucătorilor săi îi permite să folosească o tactică de joc obișnuită brazilienilor, cu trei virfuri de atac în prima linie.** Pînă acum, în precedentele experiențe, utilizarea a trei virfuri de „șoc“ nu dăduse rezultatele cele mai bune dar, de data aceasta, pe gazonul de la Wembley ca a constituit o reușită totală.

Echipa engleză a practicat un fotbal incisiv, fiecare jucător găsindu-și cea mai bună poziție în teren și aflîndu-se în același timp în permanentă mișcare. Siguranța apărării — dirijată cu autoritate și dezinvoltură de **Bobby Moore** — și excelenta organizare a jocului la mijlocul terenului de către **Ball**, distribuitorul a numeroase mingi utile atacului, a permis celor trei oameni de „șoc“ — **Clarke, Hurst** și în special **Lee** să macine în permanență apărarea adversă. Sprijiniți adeseori de fundașii de margine **Sadler** și **Cooper**, atacanții englezi au creat multe faze periculoase, înscriind trei goluri și trimițînd de patru ori balonul în bară ! **Este pentru prima oară — de la campionatul mondial din 1966 — cînd echipa lui Alf Ramsey reușește să-și regăsească omogenitatea evasiperfectă care i-a adus titlul mondial acum patru ani.**

Afirmația lui Ramsey își găsește — pare-se — un suport chiar în declarația făcută după meci de **Georg Buschner**, conducătorul tehnic al echipei R.D. Germane care, felicitîndu-l pe selecționerul britanic, i s-a adresat astfel : **„Dacă mai dispuneți de 11 jucători la fel de buni ca aceștia care au jucat astă-seară, Anglia nu trebuie să se teamă pentru campionatul mondial din 1974. Cu o asemnea echipă ați fi putut cîștiga în Mexic“.** Ramsey a replicat : **„Nu am 22, ci 44 de jucători de valoare sensibil egală care pot fi selecționați și titularizați !...“**

După cum se vede, orgoliul britanic n-a digerat prea bine eșecul din Mexic și planul de bătaie pentru viitoarea ediție este pus acum în aplicare cu o energie sporită.

Echipa lui Pele nu mai poate cîștiga „Cupa Robertao“

„Cupa Robertao“, identică cu un campionat al întregii Brazilii care se desfășoară în prezent în două grupe, se apropie de sfîrșit. Pe ce criterii se organizează această competiție a celor mai bune echipe braziliene ? După ce s-au încheiat campionatele statelor respective, cele mai bune formații au fost împărțite în două grupe : grupa A cu 8 echipe și grupa B cu 9 echipe. Interesant este faptul că echipele care s-au întîlnit în cadrul campionatului statului respectiv, nu mai susțin cele două meciuri (tur-retur) în „Cupa Robertao“.

Pare surprinzător faptul că celebra formație F. C. Santos joacă un rol minor în această întrecere. Cum este posibil ca o formație în care evoluează **Pele, Carlos Alberto** și **Clodoaldo** să ocupe penultimul loc în grupa A ? Explicații există, totuși. În primul rînd, marile vedete nu mai sînt în forma avută la „Mundial“, iar în al doilea rînd, specialiștii afirmă că tinerii : **Manuel Maria, Douglas, Luis, Carlos, Leo** și **Osni** — deși talentați — nu au suficientă rutină și experiență.

Așadar, pentru titlul de campioană a țării și cîștigarea „Cupei Robertao“ candidează **Fluminense, Internacional, Flamengo** din grupa B și **Palmeiras, Atletico Mineiro, Gremio** și **Botafogo** (grupa A). Echipele de pe primele locuri în cele două grupe își vor disputa finala.

Iată acum clasamentele celor două grupe :

GRUPA A

1. Palmeiras	11	6	3	2	12- 6	15
2. Atletico Mineiro	10	4	6	0	12- 5	14
3. Gremio	12	4	5	3	10- 8	13
4. Botafogo	10	4	3	3	10- 9	11
5. Bahia	11	3	5	3	6- 6	11
6. Sao Paulo	13	3	5	5	12-13	11
7. Santos	11	2	5	4	11-16	9
8. America	11	1	4	6	11-18	6

GRUPA B

1. Fluminense	12	8	2	2	23- 9	18
2. Internacional	12	6	4	2	15- 9	16
3. Flamengo	11	5	5	1	15- 6	15
4. Corintians	12	4	4	4	13-12	12
5. Cruzeiro	10	4	3	3	14-10	11
6. Santa Cruz	12	2	6	4	11-19	10
7. Atletico Paran	13	3	3	7	7-19	9
8. Vasco	12	2	3	7	13-17	7
9. Ponte Preta	11	1	4	6	8-22	6

REGRUPARE ÎN CLASAMENTUL TURNEULUI INTERZONAL

Șapte concurenți pe distanța... unui punct !

MADRID 1 (Agerpres). — Turneul interzonal de șah de la Palma de Mallorca a continuat cu disputarea partidelor întrerupte. Dintre pretendenții la locurile fruntașe s-a evidențiat marele maestru Wolgang Uhlmann (R.D. Germană), care a cîștigat partida întreruptă cu Rubinetti și a remizat-o pe cea cu Mecking, egalîndu-l astfel pe Gheller, cu care împarte locurile 2—3 în clasament. Danezul Larsen a realizat două remize în partidele, de altfel destul de dificile, cu Smislov și Gligorici. Vest-germanul Hübner a fost stopat pentru moment din ascensiunea sa de înfrîngerea suferită la marele maestru sovietic Gheller, în timp ce argentinianul Panno se menține în primul pluton datorită victoriei la Naranja și a remizelor cu Matulovici și Reshevsky. Partida amînată Fischer — Minici nu s-a jucat. Alte rezultate : Gligorici — Matulovici 1—0 ; Hort — Ivkov 1—0 ; Ivkov — Filip ½—½ ; Suttles — Minici 0—1.

În clasament conduce **Fischer** (S.U.A.) cu 10 (1) puncte, (urmat de **Gheller** (U.R.S.S.), **Uhlmann** (R. D. Germană) — 10 p, **Gligorici** (Iugoslavia), **Taimanov** (U.R.S.S.) — 9½ p, **Panno** (Argentina), **Mecking** (Brazilia) — 9 p, **Larsen** (Danemarca), **Hübner** (R.F.G.) — 8½ p, etc.

ECHIPA DE FOTBAL A ROMÂNIEI JOACĂ ASTĂ SEARĂ LA AMSTERDAM

(Urmare din pag. 1)

tral“ al echipei, **Jansen — Van Hanegem — Mulders — Cruyff.** Ultimul om de gol al lui Ajax revine în națională după o partidă senzațională, efectuată în ultimul meci de campionat în compania echipei A.Z. '67. Ajax a cîștigat acest joc cu 8—1, dar marea vedetă a formației a fost Cruyff, realizator a șase goluri.

Echipa noastră s-a deplasat în cursul dimineții spre stadionul olimpic (care va găzdui întîlnirea) pentru a efectua un antrenament de circa 60 de minute. Refuzîndu-li-se accesul pe terenul principal, fotbaliștii noștri au fost nevoiți să se antreneze pe un alt teren. Antrenamentul s-a redus, în aceste condiții, la o ședință de pregătire cu caracter fizic, care a durat numai 35 de minute. Obișnuiți cu un asemenea tratament, jucătorii români nu și-au pierdut buna dispoziție, dimpotrivă acest gen de „amabilitate“ i-a ambiționat și mai mult pentru meciul de mîine (n.r. — azi) și toți doresc să încheie cu o evoluție remarcabilă sezonul internațional 1970.

Echipa noastră națională susține astăzi cel de-al 228-lea joc internațional. Bilanțul celor 227 de partide disputate pînă acum este următorul : 95 de victorii, 48 rezultate egale, 84 înfrîngeri.

În legătura cu această partidă, antrenorul **ANGELO NICULESCU** ne-a declarat următoarele : **„Vom aborda jocul, ca de obicei, cu precauția necesară, dar vom pune, la rîndu-ne serioase probleme adversarului nostru. Dembrovschi, Dumitru și Radu Nunweiller au primit sarcina să anihileze din fașă intențiile ofensive ale partenerilor noștri de întrecere și să-și servească coechipierii din linia întîi cu mingi bune de gol. În cazul în care Dobrin și Dembrovschi nu vor dispune de potențialul de luptă necesar, în condițiile terenului moale din cauza ploii, atunci voi fi nevoit să apelez la serviciile lui Tătaru și Domide“.**

În încheiere, iată programul lotului nostru : pentru astăzi după-amiază (n.r. — ieri) — deplasare la Haga, cu autocarul, pentru vizitarea orașului ; mîine dimineață (n.r. — azi) — cunoștință cu punctele principale, de importantă turistică, ale Amsterdamului.

Reamintim că meciul va începe la ora 21,15 (ora României) și va fi condus de o brigadă de arbitri din Scoția, avîndu-l la centru pe THOMAS WHARTON. Jocul va fi transmis în întregime de studioul nostru de televiziune. După cum ne înștiințează localnicii, pentru jocul Olanda — România se contează pe prezența a 30 000 de spectatori.

Aici plouă de cîteva zile, fără perspectiva ca vremea să se îmbunătățească.

știri • ultimele știri • ultimele știri • ultimele

STEAUA—R.D. GERMANĂ (JUNIORI) 6—1 (4—0, 1—1, 1—0) LA HOCHEI

Patinoarul artificial „23 August“ din Capitală a găzduit aseară o interesantă dispută, care a constituit, în același timp, o utilă verificare pentru ambele formații. Scor final 6—1 (4—0, 1—1, 1—0) pentru Steaua. Au marcat : G. Szabo (2), Ioniță, Hutan, Gheorghiu și Stefanov — pentru învingători, Schmidt — pentru învinși.

WEMBLEY INTRĂ ÎN REPARAȚIE !

Administrația stadionului Wembley din capitala Angliei, a anunțat că nu va mai putea pune terenul la dispoziția organizatorilor de competiții sportive, pentru o perioadă de aproximativ două luni. În acest timp, gazonul stadionului urmează să fie refăcut, de la însăși fundația terenului, care va fi înlocuită cu un material poros permițînd un drenaj mai bun.

Faimosul gazon de la Wembley este actualmente sensibil deteriorat, în special în urma unor concursuri de călărie care au avut loc aci, în această toamnă.

IUGOSLAVIA S-A RETRAS DIN „CUPA FEDERAȚIEI“

Federația iugoslavă de tenis a anunțat că nu-și poate trimite echipa feminină la Perth (Australia), pentru a disputa „Cupa federației internaționale“. Se arată că o jucătoare de bază a formației, Irena Skulj, este bolnavă, fiind foarte greu de înlocuit. În primul tur al competiției, echipa Iugoslaviei urma să întîlnească pe cea a Rhodesiei.

ÎN COMPETIȚIILE FOTBALISTICE

● *Rezultatele înregistrate în optimile de finală ale „Cupei Elveției“ : F. C. Basel — Bellinzona 2—0 ; Fribourg — Grasshoppers Zürich 0—1, Servette Geneva — Young Boys 5—1, Sion — Breite Basel 0—1, Winterthur — F. C. Zürich 0—0 (după prelungiri) ; Monthey — Lausanne 1—2 ; Lucerna — Lugano 1—2.*

● *După 19 etape, în campionatul Greciei conduc formațiile A.E.K. și Panathinaikos cu cîte 27 p, urmate de Panionios — 25 p, etc. Rezultate din etapa a 19-a : Panathinaikos — Panionios 1—0 ; Egaleo — Heraklis 0—0 ; Apollon — Kavala 1—0 ; Ethnikos Pireu — Olympiakos 1—0 ; Proodeftiki — Fostier 0—0 ; Pierikos — A.E.K. 0—0 ; Aris Salonic — O.F.I. 3—0 ; P.A.O.K. — Serrai 1—1, Veria — Larnaca 2—1.*

Redacția și administrația : str. Vasile Conta nr. 16 ; interurban 72 și 286 ; telex : sportrom buc. 180. Tiparul telefoane : centrală 11.10.05, secția corespondenți 11.51.09, „I. P. Informația“, București 40368

PROLETARI DIN TOATE ȚĂRILE, UNIȚI-VĂ!

sportul

ZIAR AL CONSILIULUI NAȚIONAL PENTRU EDUCAȚIE FIZICĂ ȘI SPORT

ANUL XXVI — Nr. 1102 (6536) 4 PAGINI 30 BANI Joi 3 decembrie 1970

ASEARĂ, LA AMSTERDAM

OLANDA-ROMÂNIA 2-0 (1-0)

Echipa noastră națională de fotbal, incompletă și lipsită de forță, a cedat ușor

Stadionul Olimpic din Amsterdam a găzduit aseară partida internațională de fotbal dintre reprezentativele Olandei și României, cea de a treia dintre echipele celor două țări.

Începutul primei reprize este destul de echilibrat. Mulders are două acțiuni periculoase în min. 6 și 11, iar Dumitrache (min. 23) reia cu capul, din plonjon, balonul peste poartă, la o acțiune inițiată de către Dobrin.

Gazdele sînt pe cale să înscrie în min. 30, prin același Mulders, și vor marca un minut mai tîrziu, cînd, dintr-o greșeală a lui Radu Nunweiller, mingea este cîștigată de Suurbier, urmează o angajare a lui Cruyf, care marchează: 1—0. În min. 37 și 39 portarul României, Răducanu, are două excepționale intervenții, salvînd goluri gata făcute.

După pauză, tot gazdele sînt cele care au inițiativa, ele reușind să majoreze scorul prin același Cruyf în min. 57.

Ofensiva gazdelor continuă și în min. 66 Suurbier, infiltrat în atac, șutează din apropiere în bara laterală. Atacurile olandezilor, purtate într-un ritm foarte rapid, se desfășoară în valuri, apărarea noastră făcînd cu greu față presiunii la care este supusă. În min. 84 (Dumitrache și Fl. Dumitrescu) și min. 87. (Fl. Dumitrescu) sînt în poziții favorabile, dar portarul Beveren rezolvă cu brio.

Echipa României, incompletă și nerezistentă, a practicat un joc slab în fața unor adversari excelenți.

STADIONUL OLIMPIC din Amsterdam, nocturnă, teren bun de joc, vreme ploioasă, 55 000 spectatori.

A MARCAT: **Cruyf** (min. 31 și 57).

RAPORT DE CORNERE: 12—1.

OLANDA: Van Bereven — Suurbier, Neeskens, Israel, Drost, Jansen, Van Hanegen, Pahlplatz, Mulders, Cruyff, Keizer.

ROMÂNIA: Răducanu 9 — Sătmăreanu 8, Lupescu 7, Hălmăgeanu 6 (min. 46 Anca 5), Mocanu 7, Dumitru 6, R. Nunweiller 5, Dembrovschi 6 (min. 65 Domide), Dobrin 6, Dumitrache 5, Fl. Dumitrescu 5.

ARBITRU: THOMAS WARTON (Scoția), excelent.

Aspect surprins de fotoreporterul nostru, Teo Macarschi, la antrenamentul de aseară al baschetbaliștilor de la Akademik

CALENDARUL INTERNAȚIONAL PE ANUL 1971 AL ECHIPELOR REPREZENTATIVE DE FOTBAL

(„A", olimpică, tineret, juniori)

În ultima sa ședință, în care a definitivat regulamentul de transferări ce va fi supus spre aprobare Comitetului federal, la sfîrșitul acestei luni sau în ianuarie, Biroul federal a dat formă definitivă Calendarului internațional, care, de asemenea, urmează să fie înaintat Comitetului federal. Acest program a fost alcătuit în baza propunerilor făcute de către Colegiul echipelor din divizia A și Colegiul de antrenori. S-a avut în vedere, în elaborarea acestui calendar, asigurarea continuității în desfășurarea sistemului competițional, crearea timpului necesar de pregătire și de susținere a jocurilor internaționale cu caracter oficial, realizarea unui interval mai mare, pentru refacerea forțelor, între un campionat și altul.

Iată cum se prezintă calendarul internațional:

ECHIPA NAȚIONALĂ:

21 aprilie	IUGOSLAVIA — ROMÂNIA (amical)
16 mai	CEHOSLOVACIA — ROMÂNIA (C.E.)
22 septembrie	FINLANDA — ROMÂNIA (C.E.)
10 octombrie	ROMÂNIA — FRANȚA (amical)
14 noiembrie	ROMÂNIA — CEHOSLOVACIA (C.E.)
24 noiembrie	ROMÂNIA — ȚARA GALILOR (C.E.)

ECHIPA OLIMPICĂ:

18 aprilie	ROMÂNIA — ALBANIA
16 mai	ALBANIA — ROMÂNIA (propunere)

Notă: În funcție de calificare urmează a se stabili datele pentru turul II al calificărilor la Olimpiadă.

ECHIPA DE TINERET:

21 aprilie	ROMÂNIA — R.D. GERMANĂ
16 mai	ROMÂNIA — CEHOSLOVACIA
22 septembrie	ROMÂNIA — FINLANDA
10 octombrie	FRANȚA — ROMÂNIA
14 noiembrie	CEHOSLOVACIA — ROMÂNIA
24 noiembrie	ROMÂNIA — POLONIA

ECHIPA DE JUNIORI:

21 martie, 28 martie, 4 aprilie, 11 aprilie — jocuri de pregătire
20—30 mai — turneul U.E.F.A.

Ieri seară, sala Floreasca a găzduit un atractiv meci internațional de handbal, în care s-au întîlnit reprezentativele masculine ale României și Spaniei. Partida s-a încheiat cu victoria selecționatei noastre.

În imagine o spectaculoasă fază din acest meci, a cărui cronică o puteți citi în pagina a 4-a.

Meciul Ciocâltea — Gheorghiu continuă

EGALITATE DUPĂ PATRU PARTIDE

Victor Ciocâltea și Florin Gheorghiu s-au așezat ieri a patra oară la masa de joc în meciul lor de baraj, care urmează să desemneze pe noul campion de șah al României.

Marele maestru, cu albele, a avut de la început o surpriză. Ciocâltea a folosit în deschidere aceeași variantă pe care Gheorghiu o utilizase la Olimpiadă în partida pierdută cu Spasski. Dar, campionul țării pregătise la analiză continuări care întăreau considerabil jocul negrului. Ceea ce s-a și demonstrat practic, pentru că la mutarea 34-a poziția devenise egală și cei doi adversari au căzut de acord asupra remizei.

Scorul este, așadar, după patru partide, 2—2. **Conform regulamentului, meciul va continua pînă la prima victorie a unuia dintre competitori. Astăzi de la ora 16, se joacă partida a 5-a (Ciocâltea cu albele).** Sala nu a fost încă desemnată. Evident, a plăti 700 de lei pe seară la I.P.G.G., pentru 60—70 de spectatori (și 4 lei biletul) este cam mult...

În meciul **Ghinda — Ghizdavu**, ultimele două partide au fost remize. Meciul lor ia sfîrșit, așadar, la egalitate: 2—2.

(V. CH.).

În campionatul masculin de volei

Steaua s-a impus net în fața Rapidului

O nouă acțiune fructificată cu precizie de atacul militar în meciul în care rapidiștii au făcut simplă figurație.

Foto: M. FELIX

Campionatul masculin de volei a programat ieri etapa a IX-a. Iată amănunte de la meciurile desfășurate:

STEAUA — RAPID 3—0 (3, 1, 9). Derbyul turului, de la care se aștepta un spectacol agreabil și un joc de bun nivel tehnic după o dispută echilibrată, nu a confirmat decît pe jumătate. Steaua a evoluat superb, în timp ce adversara sa a fost complet dezorientată, timorată pînă la încremenire, lipsită de hotărîre și elan. În aceste condiții, meciul — care a durat numai o oră — nu a avut istoric. În echipa giulești-eană, ridiculizată poate ca niciodată în existența sa, s-a simțit mai mult ca oricînd absența lui Drăgan, care s-a agitat neputincios pe banca antrenorului uimit de degringolada elevilor săi. Evidențiem întreaga echipă folosită de Tănase Tănase: **Porașnicu, Rauch, Stamate** (excelent în toate compartimentele), **Barta, Crețu, Iorga.** Au arbitrat bine N. Ionescu și I. Armeanu.

TRACTORUL BRAȘOV — DINAMO 2—3 (11, —6, 13, —11, —7). Brașovenii au fost la un pas de a realiza surpriza etapei. Dirijați impecabil de Ferariu, ei au condus de două ori la seturi, dar au fost egalați, de fiecare dată, pentru ca, în final, dinamoviștii să se impună clar. A condus cuplul ploieștean Șt. Stănescu — C. Șovăială. **(I. Stanca**-coresp.)

POLITEHNICA TIMIȘOARA — UNIVERSITATEA CLUJ 3—2 (5, 14, —12, —12, 10).

POLITEHNICA GALAȚI — VIITORUL BACĂU 3—1 (5, —12, 8, 11). Deși au cîștigat, studenții au demonstrat că se află într-o îngrijorătoare eclipsă de formă. Partida a fost de un slab nivel tehnic. **(T. Siriopol**-coresp.).

EXPLORĂRI B. MARE — I.E.F.S. 1—3 (—4, —12, 21, —8). Evoluția studenților bucureșteni a fost remarcabilă și mult aplaudată de public. Gazdele au jucat bine doar în setul al treilea. Au arbitrat M. Borghida din Timișoara și M. Marica din Oradea. **(T. Tohătan**-coresp. principal).

UNIREA TRICOLOR BRĂILA — PETROLUL PLOIEȘTI 3—0 (11, 11, 9). Fără să se ridice la o valoare tehnică deosebită, jocul a fost, totuși, disputat. Brăilenii, care au evoluat inegal de-a lungul celor trei seturi, au fost mai decișii în finaluri. A arbitrat cuplul bucureștean A. Dinicu — V. Dumitru **(I. Costin**-coresp. principal).

CLASAMENT

1.	Steaua	10	10	0	30: 2	20
2.	Dinamo	9	7	2	23: 8	16
3.	Rapid	9	7	2	23:11	16
4.	Politehnica Gl.	9	6	3	22:13	15
5.	Viitorul	10	5	5	16:24	15
6.	I.E.F.S.	9	4	5	19:17	13
7.	Politehnica Tim.	9	4	5	15:20	13
8.	„U" Cluj	9	3	6	17:22	12
9.	Tractorul	9	3	6	12:20	12
10.	Unirea Tricolor	9	3	6	13:22	12
11.	Petrolul	9	3	6	11:20	12
12.	Explorări B.M.	9	0	9	5:27	9

Astăzi, la Craiova se va desfășura partida feminină dintre Universitatea Craiova și Dinamo.

FINALA CAMPIONATULUI REPUBLICAN DE GIMNASTICĂ MODERNĂ

Începînd de sîmbătă, orașul Tg. Mureș va găzdui cea de a III-a ediție a finalei campionatului republican de gimnastică modernă, pentru categoriile a II-a, I și maestre.

Reunind la start peste 100 de gimnaste, competiția este așteptată cu justificat interes datorită, mai ales, progresului înregistrat de acest tînăr sport în ultimii ani. Notabil este faptul că în programul finalei au fost cuprinse, la această ediție exercițiile de ansamblu și — pentru categoria maestre — exercițiul impus cu panglică, inclus și în programul viitoarelor campionate mondiale.

Concursul se va desfășura în sala I.M.F. după următorul program: **SÎMBĂTĂ 5 decembrie:** ora 8,30 — Concurs categoria a II-a; ora 16,00 — Concurs categoria I; **DUMINICĂ 6 decembrie:** ora 9,00 — Concurs categoria maestre, ora 12,30 — Concurs ansambluri.

Citiți în pagina a II-a un raid-anchetă întreprins în secțiile de gimnastică modernă din Capitală în preajma finalei de la Tg. Mureș.

Sabina Șerbănescu (Lic. 35) este una dintre cele mai serioase candidate la titlul de campioană a României, pentru ediția de anul acesta a finalei campionatului republican

Foto: A. PANDELE

De la ora 19, în sala Floreasca

POLITEHNICA BUCUREȘTI-AKADEMIK SOFIA ÎN TURUL II AL C.C.E. LA BASCHET FEMININ

După ce în primul tur al C.C.E., baschetbalistele de la Politehnica București au întrecut ușor, în ambele meciuri, pe campioana Israelului, Hapoel Tel-Aviv, sportivele noastre vor susține astă-seară, cu începere de la ora 19, în sala Floreasca, primul meci din turul II, în compania echipei campioane a Bulgariei, Akademik. De data aceasta, disputa va fi mult mai grea, deoarece adversarele se prezintă cu un lot valoros care cuprinde cîteva nume sonore în baschetul din țara vecină și prietenă. Este suficient să amintim că vor evolua, printre altele, **Sonia Simova** (nr. 16), **Liliana Jankova** (10), componente ale reprezentativei bulgare, precum și cunoscuta internațională **Nita Borisova** (6). Pe lîngă acestea, antrenorul **Metodi Iosifov** a adus la București și pe următoarele: **Maria Nikolova** (11), **Margarita Tutuva** (12), **Veselina Veska-Vilkova** (15), **Aneta Kukova** (13), **Svetla Panova** (3), **Eli Simionova** (4), **Dana Dudeva** (9), **Margarita Bozova** (7), **Malina Dimitrova** (5).

Campioanele României s-au pregătit cu atenție pentru această partidă și dorința tuturor jucătoarelor este de a avea o comportare cît mai bună. De altfel, antrenorul **Grigore Costescu** a spus: **„Deși din echipă îmi lipsește o componentă de bază, Ecaterina Savu (bolnavă), sper totuși să realizăm ceea ce mulți nu cred posibil — calificarea în turul următor..."**

Iată lotul baschetbalistelor de la Politehnica: **Cornelia Tatlan** (12), **Bogdana Diaconescu** (4), **Gabriela Ciocan** (13), **Suzana Szabados** (8), **Ileana Gugiu** (6), **Anca Demetrescu** (9), **Maria Stoichiță** (7), **Aurelia Enciu** (10), **Gabriela Fordea** (14), **Marcela Topor** (15), **Elena Vlad** (5).

Întîlnirea va fi condusă de arbitrii **K. Geisberger** (Austria) și **G. Leuderi** (R.D. Germană).

Astăzi și mîine, pe patinoarul artificial,

DUBLĂ ÎNTÎLNIRE DINTRE SELECȚIONATELE DE JUNIORI ALE ROMÂNIEI ȘI R. D. GERMANE

Continuîndu-și pregătirile în vederea participării la grupa B a campionatului european de hochei pe gheață, selecționata de juniori a țării noastre va susține astăzi, începînd de la ora 18, pe patinoarul artificial și mîine tot pe această bază și de la aceeași oră, o dublă întîlnire cu reprezentativa similară a R.D. Germane. Ambele meciuri se anunță interesante nu numai sub aspectul verificării potențialului celor două combatante, cît și sub raport competițional, deoarece recent echipele s-au aflat față în față în meciul pentru locurile 3—4 din finala „Turneului Prietenia". Vom avea, deci, prilejul să urmărim două pasionante revanșe, deoarece atunci, victoria a revenit cu 10—3 tinerilor jucători din R.D. Germană.

Bloc-notes

La precedentele campionate mondiale, la ediția a 39-a de la Wiesbaden, din 1966, s-au scos la mezat 37 titluri. Anul acesta, la Phoenix, în ariditatea Arizonei, s-au încununat 52 de campioni mondiali de tir. Comparația arată o creștere de 40 la sută a numărului de „coroniță". Dacă tendința aceasta inflaționistă va continua, atunci să nu ne mirăm că într-o zi, în tirul mondial, vor fi mai multe titluri decît participanți!

Cine crede că aceasta este o glumă de gazetar mizantrop, nu are decît să consulte ultimul buletin oficial al Uniunii internaționale de tir, din care am citat de fapt.

Victor BANCIULESCU

SĂRBĂTORIREA CELOR MAI BUNI

Potrivit unor vechi uzanțe, sfîrșitul anului obligă la bilanțuri. Obiceiul nu e chiar de cînd lumea, dar sportul a instaurat și consolidat această tradițională operație, atît de caracteristică și de potrivită sistemului uzual de ierarhizare în lumea stadioanelor. **Cel mai bun, cel mai temerar, cel mai corect** — asemenea obiective reprezintă în fond rațiunea de a fi a sportului, iar cei ce evocă adesea deviza olimpică **citius, altius, fortius,** nu fac altceva decît să confirme năzuința spre mai bine, spre mai repede, mai sus, mai puternic.

Acum, datorită unei hotăriri cu caracter autorizat, **Consiliul Național pentru Educație Fizică și Sport oficializează tradiția distincțiilor, permanentizînd evidențierile de sfîrșit de an.** În numărul de ieri al ziarului nostru a fost publicată lista cupelor și a trofeelor ce se vor acorda anual celor mai dotați, celor mai curajoși, celor mai corecți sportivi români. Simpla înșirare a distincțiilor propuse — cu firești-le expuneri de motive — este în măsură să stîrnească o încurajatoare și molipsitoare emulație printre sportivi. **Dorința de a fi fruntașul ramurii de sport pe care o practici, dacă nu chiar a sumei disciplinelor sportive, năzuința de a te arăta cel mai cavaler în lupta adesea dură, necruțătoare, din arena sportivă, tendința de a depăși stările obișnuite și a căuta culmile îndrăznelii utile,** — iată tot atîtea încercări care merită prețuirea noastră. Nu e, deci, de mirare că în această vastă acțiune de sfîrșit de an, **alături de C.N.E.F.S., se află toate federațiile sportive de specialitate, Asociația presei sportive, publicațiile „Sportul" și „Fotbal"**, subliniind astfel unanimitatea în stimularea performanței sportive, în popularizarea așilor sportivi. **Prețuirea acestora de către marea masă a iubitorilor sportului va fi unul dintre cîștigurile cele mai importante ale recentei inițiative.**

Ecourile provocate de anunțarea cupelor și trofeelor puse în joc au fost rapide și de largă întindere. Nu numai pentru că momentul proclamării rezultatelor este așteptat cu nerăbdare și cu o curiozitate firească, ci și pentru că, în acest fel, **se creează o trainică punte de legătură între sportivi și suporterii lor.** Este semnificativ, printre altele, faptul că la majoritatea evidențierilor, **cuvîntul hotărîtor în selecție îl vor avea cercuri foarte largi și nu specialiștii în exclusivitate.**

Pentru a veni în întîmpinarea gustului public și a dorinței — de atîtea ori manifestată — de a vedea mai de aproape pe sportivii îndrăgiți, pe cei mai buni sportivi români ai anului, C.N.E.F.S. intenționează ca solemnitatea decernării cupelor și trofeelor să aibă loc într-un cadru festiv, într-o mare sală sportivă, eventual la mijlocul unei importante competiții sau a unui spectacol sportiv, anume pregătit. În acest fel am putea crea și tradiția unei sărbători sportive de sfîrșit de an.

I. MITROFAN

Printre spectaculoasele procedee pe care le vor vedea clujenii prezenți la finalele pe echipe va fi, cu siguranță, și acest harigoshi (proiectare peste șold).

Foto: GH. DONCIU

— AUTOMOBILISM —

UN NOU CONCURS DE VITEZĂ

Profitînd de întîrzierea iernii, filiala A.C.R. București în colaborare cu C.M.B.E.F.S., a hotărît să organizeze duminică 6 decembrie un **concurs de viteză pe circuit pentru motocicliști și automobiliști.**

Întrecerea se va disputa pe un **traseu** ales **în jurul primăriei sectorului 8 (B-dul Banu Manta)** în lungime de 1210 m și este deschisă atît automobiliștilor consacrați cît și celor începători pentru care se vor face clasamente separate (concurenții nu au nevoie de licențe).

Cei ce doresc să participe la acest concurs se pot înscrie pînă mîine la filiala A.C.R. București (termen stabilit în funcție de asigurările A.D.A.S. absolut necesare). Cursa de viteză se va disputa sistem eliminatoriu (în serii stabilite prin tragere la sorți) mașinile fiind împărțite în trei clase: pînă la 850 cmc, de la 850 la 1150 cmc și peste 1150 cmc, pe lîngă clasamentul general urmînd să se întocmească și clasamente pe clase.

— LUPTE —

TREI SPORTIVI ROMÂNI LA MARELE TURNEU DE LA BELGRAD

Tradițională competiție internațională de lupte greco-romane **„TROFEUL CAMPIONILOR"**, pe care o organizează anual federația de specialitate din Iugoslavia, va avea loc sîmbătă și duminică la Belgrad. La aceste confruntări au fost invitați cei mai buni luptători din Uniunea Sovietică, R. D. Germană, Bulgaria, Ungaria, România, Polonia, Turcia, Iran, Grecia, Franța, Suedia, Finlanda și Elveția.

Din țara noastră vor participa **Ion Baciu** (cat. 57 kg), **Nicolae Neguț** (cat. 90 kg) și **Nicolae Martinescu** (cat. 100 kg). Luptătorii români pleacă astăzi la Belgrad.

MECIURILE DE CALIFICARE PENTRU DIVIZIA A

La sfîrșitul acestei săptămîni va avea loc la Poiana Brașov ultima etapă a campionatului de calificare pe echipe pentru divizia A la lupte libere și greco-romane. Sîmbătă, se vor întrece formațiile de libere: **Constructorul Hunedoara, I.M.U. Medgidia, Electroputere Craiova** și **A.S.A. Brașov**, iar duminică cele de greco-romane, **A.S.A. Bacău, Crișul Oradea, A.S.A. Cluj** și **Alumina Slatina.** Primele două clasate la fiecare stil se califică pentru campionatul diviziei A.

— BOB —

PREGĂTIRI FEBRILE...

Mîndria bobului românesc au constituit-o — în trecut ca și azi — echipajele sale, OAMENII. Ei au știut să-și onoreze țara și pasiunea sportivă cu strălucitoare rezultate, chiar în condițiile în care înzestrarea tehnică era inferioară adversarilor. De ce? Datorită în primul rînd marilor virtuți sufletești și de caracter ale acestor temerari. Virajele lor prin canalele de gheață sînt apropiate ca senzație și curaj cu primele alunecări, îndrăznețe, ale pionierilor aerului pe potecile cerului. Nu întîmplător primii mari boberi au fost piloți aviatori sau automobiliști. Bobul pretinde calități deosebite, înălțate pe trepte de cutezanță și de stăpînire de sine. Ca și pilotul, boberul în fiecare zi, în fiecare coborîre se învinge pe sine. Zilnic boberul, întocmai pilotului se autodepășește, se ridică deasupra medici făurindu-și trăsături noi, caracteristice marilor personalități.

Ca să respectăm adevărul, trebuie să spunem că întotdeauna boberii au știut și au reușit să se pregătească foarte bine. Nu întotdeauna suficient pe gheață, în condiții specifice, autentice, dar mereu prin condiții și mijloace complementare, imitative, simulative, complexe. Dacă nu tehnic — din condițiile amintite — fizic și psihic boberii au știut să fie excelent pregătiți, apți pentru orice confruntare, oricît de grea. Credința lor o găseau în primul rînd în ei. Adversarii au fost și sînt priviți de la egal. Victoriile nu-i îmbată, înfrîngerile nu-i fac să dispere. Să nu credeți că totul se face din talent. Ar fi o mare eroare. Se muncește mult, se muncește enorm, pe toate planurile, fizic, psihic, tehnic spre a desăvîrși ceea ce talentul doar presupune.

DE PILDĂ, ÎN ACEST AN...

Deși pregătirea fizică a fost întreținută tot timpul, începînd din 14 iunie ea a devenit mai susținută, mai organizată în cele două centre — la cluburi — București și Sinaia. Din septembrie antrenamentele au căpătat forme mai specifice, lucrîndu-se pe boburi cu rotile. Startul, smulgerea din cătușele inerției și angajarea în minim de timp prin împingere, în maximum de viteză, cu amplasarea boberilor și impulsuri accelleratoare este o preocupare permanentă, obsesivă, care i-a

Disciplinele iernii la ordinea zilei

adus pe români în ultimii ani în situația de a fi printre primii la start.

În noiembrie s-au efectuat ore de acrobație aviatică la aeroportul Clinceni. Mai mulți piloți și mai puțini frînari. S-a început cu simulări de „cădere" și viraje de la 1 000 m pentru ca să se ajungă la viraje strînse acrobatice, loopinguri, tonouri, razmut etc. Nu oricine rezistă. Se știe că sînt și piloți... care nu le suportă.

Practicînd apoi motociclismul în viteză, pe teren variat, în viraje, acrobatic, pe orice vreme, dar mai ales pe frig, piloții au continuat acomodarea cu temperaturile scăzute, cu derapajele, cu viteza, cu tensiunea luptei.

De cîteva zile, 8 boberi, printre care I. Panțuru, D. Panaitescu, Stavarache, Zanga, conduși de antrenorul Hariton Pașovschi, au plecat la Königsee (R.F.G.) la un antrenament comun al tuturor țărilor pe o pîrtie artificială lungă de 1 000 m, înghețată prin sisteme frigorifice, unde există posibilitatea efectuării a 5—6 manșe zilnic. Scopul? Pregătire specifică, eliminarea handicapului de acomodare a anilor trecuți față de numeroase echipe și verificarea tehnică a bobului de concepție și construcție românească, realizat de fostul campion Ene Heinrich ca și a patinelor șanjabile în funcție de duritatea zăpezii. Este vorba de patine românești, lucrate la uzina mecanică Sinaia, adaptabile după temperatura și duritatea gheții.

ÎN ACEST TIMP...

...la Sinaia alți entuziaști, organizați de Clubul sportiv Sinaia, susținuți de F.R.S.B. și organele locale, modifică, prelungesc și modernizează actuala pîrtie de bob spre a deveni gata să găzduiască în februarie un mare concurs internațional cu participarea elitei europene

CE OBIECTIV ÎI AȘTEAPTĂ...

Campionatele europene de bob 2 persoane 8—9 ianuarie 1971 la Königsee (R.F.G.), campionatele europene de bob 4 persoane 11—16 ianuarie la Igls (Innsbruck), campionatele mondiale de bob 2 persoane — Cervinia — 30—31 ianuarie, și probabil concursul preolimpic — Sapporo 5—14 februarie 1971.

Mihai BÎRA

— JUDO —

FINALELE CAMPIONATELOR NAȚIONALE PE ECHIPE

Cea de a doua ediție a campionatelor naționale de judo pe echipe programează sîmbătă și duminică, la Cluj, întrecerile finale care vor desemna formația campioană. Au obținut calificarea, de la etapele de zonă, următoarele formații: **Rapid, I.E.F.S., A.S.E., Școala sportivă nr. 2** (toate din București), **Universitatea Craiova, Știința Mediaș, Steaua Sinaia, Metalul Roman, Trotușul Oraș Gh. Gheorghiu-Dej, Terom Iași, Spartac Vrancea, Politehnica Timișoara, Sănătatea Tg. Mureș** și **Universitatea Cluj.** Au mai fost invitate și trei formații fruntașe de juniori: **Voința Sibiu, Vagonul Arad** și **Sănătatea Miercurea Ciuc.**

Vineri, la ora 16,30, va avea loc **ședința tehnică** la sediul Consiliului județean pentru educație fizică și sport Cluj. Sîmbătă după **festivitatea de deschidere** (ora 9) se vor disputa întrecerile **tururilor I** și **II.** În după-amiaza aceleiași zile vor fi programate confruntările **turului III, recalificările** și **sferturile de finală,** iar duminică, de la ora 9, **finalele.**

— BOX —

În gala revanșelor VASILE LEHĂDUȘ ÎL PROVOACĂ PE ION ALEXE

O bună parte dintre componenții lotului reprezentativ de box (ca de pildă, C. Gruiescu, C. Ciucă, P. Dobrescu, V. Silberman, I. Monea, I. Alexe) se află, în prezent, sub îngrijire medicală. Iată motivul pentru care, deocamdată, „Gala revanșelor" — competiție propusă de ziarul nostru federației de specialitate — nu poate fi organizată. **„Propunerea ziarului este foarte utilă,** ne-a spus secretarul general al F.R. Box, C. Petroșeneanu, **și îi vom da curs imediat după ce boxerii citați mai sus vor relua antrenamentele. Avem chiar nevoie să perfectăm pentru sportivii respectivi mai multe meciuri, pregătindu-i astfel în vederea campionatelor europene din 1971".**

Că „Gala revanșelor" se va bucura de un real interes ne-o dovedește și promptitudinea cu care unii boxeri au răspuns inițiativei. Recent am primit o scrisoare de la „greul" Vasile Lehăduș, care-și satisface serviciul militar, la Craiova. **„Dețin trei titluri de campion de juniori al României,** se spune în scrisoare, **motiv care mă determină să-l provoc pe campionul european al greilor, Ion Alexe, oricînd și oriunde va dori el".**

— ÎNOT —

SÎNT NECESARE 6 SECȚII ÎN CAPITALĂ?

Pentru natația bucureșteană, 1970 va intra în istorie ca un an cenușiu, fără vreo realizare spectaculoasă. Parcurgem cifre, clasamente, tabele de recorduri, rezultatele concursurilor internaționale și nimic (sau aproape nimic) nu ne îngăduie să întrezărim în activitatea celor ȘASE secții ale Capitalei vreo rază de speranță spre un progres viguros, care să permită înotătorilor noștri reducerea distanțelor ce îi despart de performerii continentului.

În disputa cu cele două-trei secții mai puternice din provincie, bilanțul bucureștenilor nu diferă prea mult de cel din anul trecut sau acum doi ani. La seniori, doar jumătate din titluri și medalii au rămas în Capitală: la juniori, o ușoară superioritate a bucureștenilor datorată mai ales cîtorva tineri talentați din clubul Dinamo. În schimb, sportivii din Ploiești, Reșița, Oradea, Timișoara și chiar Sibiu sau Galați au dominat net întrecerile grupelor de copii. Trecînd în domeniul strict al performanței, vom constata că 21 DE ANTRENORI DIN 6 CLUBURI au prezentat doar doi sportivi — Marian Slavic și, într-o oarecare măsură, Agneta Sterner — capabili să concureze alături de cei mai buni specialiști europeni. De altfel, echipa națională, care a cuprins 13 sportivi (din 21) reprezentanți ai acestor secții, s-a comportat lamentabil la Balcaniadă, fiind întrecută categoric de formațiile Iugoslaviei și Bulgariei (pe care le învinsese în 1969 la Izmir).

Firește, nu pot fi negate zecimile, sau cele cîteva secunde (pentru probe mai lungi), smulse cronometrelor de cîțiva înotători ambițioși pregătiți de G. Dimeca, (Steaua — C.S. Școlar), cuplul M. Negrea — Cr. Vlăduță, S. Grințescu (Dinamo), A. Schmaltzer, T. Munteanu (Șc. sp. 2). Este vorba îndeosebi de acei sportivi conștiincioși, dispuși la multe sacrificii privind timpul lor liber. Progresul lor însă, în comparație cu cel al unor tineri din alte țări cu care concurau de la egal la egal (și chiar îi învingeau) cu cîțiva ani în urmă, este extrem de lent. Și nici nu ar putea fi altfel atîta timp cît...

De la bun început trebuie să recunoaștem că actuala bază materială (chiar și în condițiile existenței noului bazin acoperit de la 23 August) nu permite unui număr de 21 de antrenori, ale căror forțe și (în unele cazuri) evidente eforturi sînt dispersate în 6 cluburi, să asigure tinerilor înotători o pregătire necesară veritabilei performante. Și de aceea asistăm în continuare la soluții de compromis, ineficiente pentru atingerea scopului propus.

În sezonul trecut, federația de specialitate a căutat să încurajeze îndeobște pe acei antrenori care au avut evidente rezultate, oferindu-le un număr sporit de culoare /oră în piscină, și se pare că această politică a fost urmată și în această toamnă.

Invocînd situația creată, o serie de antrenori de la Școala sportivă nr. 1 (E. Panaitescu, M. Olaru, Mihai Vasile), Școala sportivă nr. 2 (M. Baciu, A. Szatmary), Rapid (L. Ungur, E. Vasiliu) sau C.S. Școlar (Șt. Ionescu) și-au motivat mai slabele realizări prin leit-motivul „nu avem condiții". Și cu siguranță, la fel vor face și în 1971...

Astfel stînd lucrurile, conducătorii cluburilor mai sus citate (și nu numai ei) se pot întreba pe bună dreptate ce eficiență au avut, și mai ales vor avea, aceste secții în actuala lor organizare, cu posibilitățile și efectivele de care dispun. Oare o împărțire mai rațională a forțelor, a acelor antrenori cu reale posibilități și un spirit de sacrificiu asemănător celui pe care-l pretind elevilor lor, în numai 2—3 cluburi puternice, care să dispună de un antrenor coordonator și mai multi asistenți (formularea este împrumutată din experiența altor țări) pentru fiecare categorie de vîrstă, astfel ca circuitul spre performanță să fie în permanență acoperit, nu ar fi mai indicată la această oră?

Ad. VASILIU

— TENIS —

LA GALAȚI SÎNT IARĂȘI... RACHETE

Pe terenurile din parcul Progresul se disputa un serial de meciuri de tenis. Patru echipe venite din patru colțuri ale țării, asaltau — într-un concurs de baraj — porțile diviziei naționale. Dintre acestea, reprezentativei clubului „Dunărea" Galați — înscrisă pe foile de concurs cu 9 JUNIORI — nu i se acorda nici o șansă în ambițioasa cursă. Abia după ce s-a aflat că tinerii tenismani din orașul dunărean au învins experimentata echipă „Petrolistul" Cîmpina, interesul spectatorilor a început să crească. La sfîrșitul întrecerii, rezultatul era acesta: „Dunărea" a promovat în seria a II-a a diviziei.

S-a realizat, astfel, mult visata dorință a gălățenilor: reintrarea tenisului din orașul lor, în circuitul celor mai bune rachete ale țării. Începutul l-a făcut, cu 4—5 ani în urmă, antrenorul **Tudorel Bădin.** El a trezit printre copii interesul pentru „jocul cu mingea lui Năstase" — cum îi plăcea să-i ademenească. A venit, apoi, un alt antrenor experimentat (căruia i se datorește, de altfel, succesul repurtat), AUREL BRĂDET. Acesta, cu o răbdare demnă de toată stima, a organizat un mare concurs de selecție, la care s-au prezentat 200 de copii. Desigur, i-a fost destul de greu să aleagă. Dar, în cele din urmă, și-a stabilit lotul: **V. Gurduman, Mioara Egri, G. Onose, C. Chinan, L. Virgolici, D. Constantinescu, Aneta Enciu, Virginia Urdea** și **Elena Guruianu.** Toți sînt talentați, dar cei mai buni, după cum au confirmat rezultatele, sînt Chinan, Virgolici și Enciu...

În aceste zile, elevii lui Brădet lucrează, încă, afară. Ei se antrenează pe cele două terenuri de asfalt — ce le-au fost oferite, în dar, de către club, o dată cu intrarea în divizie — după care vor continua antrenamentele în sală. Se pregătesc pentru prima lor ediție a campionatului divizionar...

I. G.

PRIMUL CONCURS „INDOOR" AL ANULUI — CUPA „30 DECEMBRIE"

Federația română de tenis organizează, între 20—26 decembrie, primul concurs de tenis pe teren acoperit: Cupa „30 Decembrie". Întrecerile vor avea loc în sala Steaua (calea Plevnei) și sînt deschise tuturor jucătorilor legitimați.

● Se aduce la cunoștință că perioada de transferări — care a început la 1 decembrie a.c. expiră la sfîrșitul acestei luni.

Valoroasă experiență în sportul școlar dintr-o comună a Bărăganului

PUNCTUL DE CONVERGENȚĂ A TUTUROR PASIUNILOR

Trebuie să facem, de la început, o mărturisire: ajungînd la liceul din comuna Movila Miresii, județul Brăila, nu am găsit, cum ne-am fi așteptat — ținînd seama de realizările despre care aflaserăm — o bază sportivă excelentă. Am spune, chiar, că am făcut cunoștință cu un teren, un simplu teren în curtea liceului — nici măcar gazonat — pe care mulți profesori nu l-ar fi acceptat drept loc de desfășurare a orelor de educație fizică.

De aceea — surprinși că în astfel de condiții sportul a cunoscut o înflorire care a făcut să se vorbească mult despre această localitate — l-am și întrebat pe profesorul ROMAN BUZOIANU dacă baza materială precară nu-l împiedică să-și îndeplinească programul ce și l-a propus. „Nici gînd să mă împiedice" — a fost răspunsul.

De fapt, ce și-a propus acest profesor, pentru care sportul nu este doar o simplă meserie, ci o adevărată pasiune, căreia i se dedică de dimineață pînă seara?

Mai întîi, să facă din ora de educație fizică un adevărat model. Ceea ce i-a și reușit pe deplin (ajutat de un alt tînăr profesor, **Jean Bulancea**). Scutiți medical nu există la liceul din Movila Miresii. S-a ajuns în situația ca elevi din clasa I și pînă în clasa a XII-a să considere sportul nu o povară, ci o plăcere. Apoi, fiind atlet prin vocație, Roman Buzoianu și-a dorit înființarea unei secții de atletism. A reușit lucrul acesta în mai puțin de doi ani. Întîi a chemat copiii la niște probe de alergări. Apoi a trecut la sărituri. Și, în sfîrșit, la aruncări. **Atît de bine a știut el să le vorbească, să le demonstreze ce este atletismul, încît toți elevii — 500 — s-au dăruit acestui sport.** După care i-a fost destul de ușor să treacă la o selecție în vederea înființării secției

Și iată că într-o zi — sînt cîteva luni de atunci — pe adresa Federației române de atletism a venit o cerere de afiliere. Era semnată de directorul liceului, profesorul **Vasile Drăgan,** care considera sportul ca parte integrantă a procesului de învățămînt, și, în același timp, mijloc de întreținere a sănătății elevilor. Nu știm dacă tehnicienii federației au rămas sau nu surprinși, fapt este că au aprobat cererea. S-a constituit prin aceasta, existența unui corp de atleți (dar de a-i îndepărta pe elevi de la studiu, îi stimulează, întrucît nu li se acceptă activitate sportivă în afara orelor de educație fizică, dacă nu dau dovadă de sîrguință la învățătură.

Pe această solidă activitate sportivă din școală (pe lîngă atletism se practică și fotbalul, voleiul, handbalul) s-a consolidat și o tot atît de puternică asociație sportivă sătească. Echipa de fotbal, cele de handbal și volei (băieți și fete), echipa de lupte — în componența cărora intră lucrători din C.A.P., mecanizatori, funcționari și cadre didactice — obțin bune rezultate în întrecerile cu alte comune. Președinte al asociației este același profesor, Roman Buzoianu. Iar sprijinitori ai întregii activități sînt organele locale de partid și de stat din Movila Miresii, **Tudor Bătrînoiu,** secretar al organizației P.C.R. și **Gh. Rolea** — primarul comunei.

★

Un panou expus în holul școlii, ținut la zi, identifică vizitatorul asupra bogatei activități sportive a elevilor care formează asociația „Atletul". Numărul mare de trofee cîștigate la concursurile școlare județene și republicane, la concursurile internaționale de către elevii liceului sînt toate așezate într-o vitrină. Alături de tabloul care înștiințează culorile echipamentului fiecărei clase — toate acestea sînt dovada unui exemplu de muncă serioasă în domeniul sportului și educației fizice școlare. Pentru asemenea realizări, felicitări din toată inima!

Ion GAVRILESCU

Cîțiva dintre membrii secției de atletism a liceului din Movila Miresii, afiliată la F.R.A.

— GIMNASTICĂ MODERNĂ —

RAID-ANCHETĂ PRIN SECȚIILE DIN BUCUREȘTI

La începutul acestui an am întreprins un raid-anchetă prin secțiile de gimnastică modernă ale Capitalei, interesîndu-ne de planurile pe care și le-au făcut sportivele și antrenoarele pentru anul competițional 1970 dar, mai ales, pentru finala campionatului republican ce se va desfășura în orașul Tg. Mureș, la sfîrșitul acestei săptămîni. Întrucît ne găsim în pragul competiției supreme a gimnasticii noastre moderne, și am avut prilejul — la concursurile pe municipiu — să vedem la lucru gimnaste de categoria a II-a, I și maestre, am socotit necesar să refacem, în această perioadă, itinerarul raidului nostru. Am solicitat antrenoarelor și pronosticurile lor privind primele trei clasate la finala de la Tg. Mureș.

LICEUL 35. În „cetatea sportului școlar" din Capitală, tînăra antrenoare Livia Grama poate fi găsită zilnic, alături de cele două valoroase eleve ale sale: Sabina Șerbănescu și Maria Preda. În vreme ce prima dintre ele a dovedit o formă foarte bună la sfîrșitul acestui sezon, Maria Preda se pare că-și va atinge maximum de potențial chiar în finala de la Tg. Mureș. Ore lungi de studiu, la bară, de repetări „pe bucăți" și mai ales de „integrale" completează pregătirea tinerelor sportive care vor lupta anul acesta pentru cucerirea titlului suprem. Formația de categoria a II-a va participa, de asemenea, în finală, iar ansamblul, la ale cărui ultime retușuri am asistat, are serioase șanse pentru a obține sufragiile arbitrelor. **Iată pronosticul antrenoarei Grama: 1. Preda, 2. Vilcu, 3. Șerbănescu.**

UNIVERSITATEA. Sub conducerea antrenoarei Viorica Mociani, echipa a muncit asiduu, în ultima vreme, pentru a-și păstra forma și a recupera handicapul suferit prin absența — timp de aproape 6 luni — a Ilenei Nicolae care, în fine, a revenit la antrenamente. O excelentă formă manifestă, în această perioadă premergătoare finalei, maestrele Cristina Hurezeanu și Viorica Vilcu, precum și gimnasta de categoria I, Elisabeta Sterca. Valorosul acompaniament muzical asigurat de Eugen Filipescu creează și el premisele obținerii unor rezultate bune la Tg. Mureș. **Pronosticul prof. Mociani: 1. Vilcu, 2. Preda, 3. Hurezeanu.**

POLITEHNICA. Profesoara Gineta Stoenescu și-a concentrat atenția, în special, asupra Marilenei Pegulescu, creindu-i exerciții a căror originalitate a fost admirată în ultimele concursuri. Aflate în stadiu de cizelare, compozițiile pot asigura sportivei un loc meritoriu în finală. Punctul forte al Politehnicii este, însă, exercițiul de ansamblu, îndelung pregătit, ce va concura, cu șanse egale, alături de cel al Liceului 35. **Pronosticul antrenoarei Stoenescu: 1. Vilcu, 2. Hurezeanu, Preda, 3. Pegulescu, Șerbănescu.**

LOCOMOTIVA. Înregistrînd un vizibil progres la categoria maestre, prin Mariana Jinga (care și-a făcut o promițătoare reintrare după o lungă convalescență) și Mihaela Nicolaescu, elevele antrenoarei Ileana Jipa sînt îndreptățite aspirante la primele locuri ale clasamentului finalei dar, după cum ne spunea profesoara, „numai în condițiile unui arbitraj sută la sută obiectiv!" În ascensiune se prezintă și Cristina Jipa (categ. a II-a) care este, de altfel, cea mai mare speranță a feroviarelor. **Ordinea indicată de prof. Jipa este: 1. Puteanu, 2. Șerbănescu, 3. Bucaciuc.**

I.E.F.S. Continuînd traversarea perioadei de refacere a lotului, echipa dispune de două maestre (Niculina Voinea și Jeni Năstăsoiu) precum și de o formație completă la categoria I. Dar, în vreme ce maestrele au marcat, în ultimele concursuri, o vizibilă revenire, sportivele categoriei I au evoluat neconvingător, avînd încă mult de muncit pentru obținerea unor rezultate demne de renumele secției. **Pronosticul antrenoarei Mihaela Solomonov este: 1. Șerbănescu, 2. Vilcu, 3. Preda.**

ȘC. SP. 2. Principalele „repere" ale conducătoarei echipei, prof. Ileana Iosif, sînt cele mai tinere maestre ale noastre: Carmen Bucaciuc și Rodica Pintea. Cu o foarte bună comportare în concursurile care au prefațat finala campionatului, tinerele gimnaste au arătat că nu vor trebui ignorate în lupta pentru supremație, cu atît mai mult cu cît prima dintre ele a învins, recent, două din marile favorite: Sabina Șerbănescu și Maria Preda! La numai 16 ani, Carmen Bucaciuc se anunță poate cea mai dificilă adversară a „consacratelor".

VIITORUL. Am lăsat la urmă această secție căci, fără îndoială, ea constituie revelația sezonului. Neîndoios, finele anului aduce antrenoarei Ana Moțet și tinerei sale secții satisfacții deosebite, materializate prin cucerirea a două titluri de campioană, pe municipiu și, o dată cu ele, șanse mari pentru cîștigarea locurilor I la finala de la Tg. Mureș (la categoria a II-a, pe echipe și individual compus). Adriana Hoppe, Virginia Török și Doina Păltineanu sînt nume despre care, cu siguranță, că se va mai vorbi. **Pronosticul Anei Moțet: 1. Șerbănescu, 2. Vilcu, 3. Preda.**

★

În finalul raidului nostru este de subliniat munca asiduă, febra firească dinaintea marilor competiții și optimismul manifestat, deopotrivă de antrenoare și sportive. Tinerețea, pătrunsă adînc în gimnastica modernă, va căuta cu siguranță să-și fructifice atuurile, biruind „veteranele" a căror voință și experiență sînt bine cunoscute.

Toate acestea ne determină să așteptăm cu mare interes disputa finală, care, sperăm, ne va oferi un spectacol sportiv de elevată calitate.

Horia ALEXANDRESCU

ÎNTÎLNIRE CU SUPORTERII LA DINAMO

În vederea îmbunătățirii activității cu membrii susținători, Clubul sportiv „Dinamo" inițiază în fiecare săptămînă acțiuni cu caracter organizatoric și cultural, dîndu-se posibilitatea celor care îndrăgesc acest club să se înscrie în rîndul susținătorilor, să procure fotografii și insigne și să vizioneze în mod gratuit diferite filme.

Prima acțiune de acest gen are loc astăzi, la ora 16, în sala de festivități a clubului, Șos. Ștefan cel Mare nr. 7. —

— HANDBAL —

UN ADEVĂRAT SPORTIV

Cu cîteva zile în urmă, echipa noastră campioană, Steaua, a debutat în C.C.E. Deoarece urmărisem cu atenție toate antrenamentele efectuate de echipa militară în săptămîna premergătoare meciului, am fost mirați cînd, cu o jumătate de oră înaintea fluierului arbitrilor, l-am întîlnit pe unul dintre jucătorii de bază ai formației, Teodor Coasă, în tribună. Uimirea noastră era cu atît mai mare cu cît el dovedise la ultimele antrenamente o formă bună și chiar o deosebită vervă de joc. Evident, mirarea trebuia risipită printr-un scurt dialog cu..., spectatorul Coasă! Ceea ce am și făcut. La întrebarea noastră, („de ce nu joci?"), el ne-a răspuns: **„Pe lîngă faptul că hotărîrea antrenorului** (Cornel Oțelea — n.r.) **este lege, consider că modificarea făcută, adică înlocuirea mea cu tînărul Stoki este binevenită. El este mai în formă decît mine, lucru dovedit la «Trofeul Carpați», unde a făcut parte din reprezentativa de tineret a României. Deși încerc o mică și firească supărare, sînt convins că înlocuitorul meu își va face pe deplin datoria, că va ști să răsplătească încrederea ce i s-a acordat, printr-o comportare bună! Și apoi, băieții sînt în formă, îi batem pe norvegieni la 15 goluri diferență!"...** Steaua a învins cu 16 goluri diferență. Stokl a jucat bine, în vreme ce Coasă radia de bucurie în... tribună! Frumoasă atitudinea acestui adevărat sportiv!

— a. h. —

ECHIPA FEMININĂ A R.S.S. UCRAINENE, ÎN CAPITALĂ

Începînd de săptămîna viitoare selecționata feminină a R. S. S. Ucraina va disputa un număr de 5 jocuri în Capitală după următorul program: **9 DECEMBRIE, ORA 18, CU ROMÂNIA TINERET; 11 DECEMBRIE, ora 18, CU ROMÂNIA JUNIOARE; 13 DECEMBRIE, ORA 18, CU RAPID BUCUREȘTI; 15 DECEMBRIE, ORA 18, CU O SELECȚIONATĂ DIVIZIONARĂ; 17 DECEMBRIE, ORA 19, CU O SELECȚIONATĂ DE TINERET.** Toate partidele se vor disputa în Sala Floreasca.

SELECȚIONATA ORAȘULUI Tg. MUREȘ ÎNVINGĂTOARE ÎN R.P. UNGARĂ

Selecționata masculină de handbal a orașului Tg. Mureș a întreprins recent un turneu în Ungaria. Cu această ocazie, echipa a ocupat primul loc în turneul fulger de la Budapesta, învingînd formațiile Institutului de cultură fizică cu 13—8 (8—5) și Ferencvaros cu 20—16 (10—7). În jocurile următoare, echipa mureșană a întîlnit la Miskolc pe D.V.T.K. de care a dispus cu 31—18 (13—11), pierzînd însă ultima partidă, susținută în compania formației Honved Budapesta (din care au făcut parte 6 internaționali) cu 22—29 (7—16).

Ion PĂUȘ — coresp.

PAUL FARAGO

La 1 decembrie s-a stins din viață, la locuința sa din Cluj, inginerul Paul Farago, maestru emerit al sportului, una din cele mai proeminente personalități ale șahului românesc. În vîrstă de 85 de ani, Paul Farago a fost unul din creatorii școlii românești de șah artistic, laureat a numeroase concursuri internaționale de compoziție șahistă, autor a sute de probleme și studii, în mare parte premiate.

4-6 decembrie, la Constanța FINALA CAMPIONATULUI NAȚIONAL SĂTESC DE TRÎNTĂ.

În zilele de 4—6 decembrie a.c., orașul Constanța va fi gazda unei întreceri de anvergură: finala Campionatului național sătesc de trîntă. Competiția este organizată de C.C. al U.T.C. în colaborare cu Federația română de lupte. Vor participa cîștigătorii etapei județene a „Cupei Tineretului de la sate".

Întrecerea este dotată cu numeroase premii, oferite de C.C. al U.T.C., F.R.L., C.J.E.F.S. Constanța. Din partea Consiliului Național pentru Educație Fizică și Sport va fi oferită o cupă reprezentativei județului cu cei mai mulți campioni.

— FOTBAL —

TEMĂ DE MEDITAȚIE. NU NUMAI PENTRU NOI...

ARE DOAR DOUĂZECI DE ANI!...

VORBA DE BELDEANU... ȘI DE ALȚII, PE CARE ÎI CUNOAȘTEM ATÎT DE PUTIN

Reportajul acesta a început într-un fel ciudat, în miez de zi, cu un alt erou decît cel al rîndurilor ce urmează, nu cu cel pe care-l căutam și cu care țineam morțiș să vorbesc...

Reportajul acesta n-a început cu Beldeanu, ci cu antrenorul lui, cu Victor Stănculescu. Străbăteam împreună aleile parcului sportiv de la „Progresul", frigul mușca viclean. Stătea parcă să ningă, dar noi aveam chef de vorbă, și nu ne păsa...

Era vineri la prînz, și meciul cu Steaua îl obseda pe antrenorul Progresului. Contrar obiceiului, vorbea puțin, biciuind cu o nuieluș arbuștii dezgoliți, zăbovind cu privirea peste ei, de parcă s-ar fi așteptat să-i vadă luînd-o din loc, asemenea unor cai nărăvași...

— *Cîștigați duminică?* — l-am întrebat într-un rîstimp?

A rămas cu biciușca în aer.

— *Dacă-i merge jocul lui Beldeanu, luăm măcar un punct...*

L-am întrebat, cu nedisimulată mirare, de ce-și leagă atîtea speranțe de Beldeanu, și mi-a răspuns pe loc, privindu-mă drept în ochi, parcă ostil:

BELDEANU

— *Beldeanu e cel mai bun jucător al meu. O știe toată lumea. Are o clasă peste ceilalți... Dar, de cîteva luni, nu-i merge jocul. Cred că se întîmplă ceva cu el...*

★

— Spune-mi, Aurică, se întîmplă, oare, ceva cu tine?

— *Nu știu. Cred că nu se întîmplă nimic... Sînt numai foarte singur.*

...Urcăm încet spre „Izvor", cu un umăr lipit de zidul stadionului „Republicii".

Știu că pe tatăl său nu l-a cunoscut niciodată. A murit cînd tînărul de astăzi nu putea pricepe nimic din ceea ce se petrecea în jurul lui. Mai știu că în februarie se va împlini un an de la moartea mamei sale și că nu i-a rămas decît o soră, mai mare, cu doi copii, plină de griji?

— Unde stai, Aurică?

— *Pe unde... apuc! Înainte stăteam la Raksi, acum, s-a împăcat cu nevasta, stau mai mult la Filipescu... Mă mai duc pe la casa părintească, pe la un unchi...*

...Am ajuns sus, lîngă Muzeul militar. De undeva din față, dinspre „Puișor", se aude o voce de copil: „Infor-mația, Informația". Trebuie să fie trei și jumătate, sau chiar patru...

Îmi spune că ar dori tare mult să aibă o cameră, o cameră numai a lui...

— Cineva spunea că joci tot mai prost pentru că bei tot mai mult. E adevărat?

— *Minte. Nu beau. Nu beau pentru că nu-mi place să trădez fotbalul!*

— Uneori, însă, îl trădezi! Altfel, de ce nu-ți mai merge jocul? La Progresul ești încă „senator", dar la reprezentativa de tineret scaunul de titular îți se clatină tot mai tare. Și pe bună dreptate: de la Beldeanu cel de acum un an — pe care mulți îl bănuiau în stînga lui Dumitru, în echipa națională — pînă la Beldeanu cel de astăzi, obosit și blazat, e drum lung...

Ce zici?

Tace. Mi se uită în ochi și vrea parcă să mă întrebe dacă nu cumva mă joc cu vorbele. Nu spune nimic și tăcerea aceasta a lui, liniștită și demnă, mi se pare singura atitudine cu adevărat bărbătească.

— Îl iubești pe Victor Stănculescu?

— *Aș vrea să-l ajut. Ca și mine se află, într-un fel, la început de drum. Dacă retrogradăm, pierde tot ce-a cîștigat cu promovarea noastră în prima divizie...* Aș fi gata să mă dau peste cap să rămînem în „A".

...Ne așezăm pe o bancă. Seara coboară grăbită, friguroasă și rea.

— *Vorbeați adineaori de echipa de tineret. N-o să mă credeți, dar eu am jucat întotdeauna bine în echipele naționale, și la juniori și la tineret; chiar cînd la club nu-mi reușeau prea multe, la națională nu mă făceam de rîs.*

— Cîte selecționări ai?

— *Douăzeci! Jumătate, jumătate...*

Tăcem. Tăcere lungă, bătrînească. Un „33" trece pe lîngă noi, dispărînd pe cheiul Dîmboviței, zgomotos, trezindu-ne, iar, la vorbă.

Îmi povestește despre familia lui. Îmi arată pozele nepoților și vrea să mă convingă — vrea să mă convingă cu orice preț — pe o lumină pierdută, cît de mult seamănă cu el...

— Curînd va trebui să plec militar. Aș vrea să joc la Dinamo. Sînt gata să bag mîna în foc că, dacă i-aș avea pe Dinu și Dumitrache alături, aș face minuni. Aș ajunge, poate, în echipa națională! O să vedeți: n-o să treacă mult timp și o să iasă din nou soarele și pentru mine! Abia încep să joc!

Ne ridicăm. E noapte de-a binelea, și fac socoteala că am stat împreună cîteva ore bune.

— Bem o cafea, Aurică?

— *Nu intru în restaurant la ora asta. Dacă mă vede cineva bînd o cafea la 7 seara, mîine toată lumea află că Beldeanu era beat mort...*

Pleacă. Merge ușor adus de umeri, săltat. Parcă se joacă... A uitat, poate, că n-a trecut mult timp de cînd mi-a încredințat cuvinte capabile să înfioare, cuvinte mature, și grele.

Are doar 20 de ani...

Ovidiu IOANIȚOAIA

Terenul din Brașov — o etapă suspendare!

Rejudecînd cazul de la Brașov, deficiențele organizatorice înregistrate pe stadionul din acest oraș, cu prilejul meciului Rapid — Steagul roșu, Biroul federal a hotărît sancționarea clubului Steagul roșu cu ridicarea dreptului de a organiza, o etapă, meciuri la Brașov.

În consecință, întîlnirea Steagul roșu — C.F.R. Cluj se va disputa la Pitești, pe stadionul 1 Mai.

ARBITRII MECIURILOR ROMÂNIA — ALBANIA

După cum se știe, în preliminariile olimpice **România** va întîlni **Albania.** Meciul de la București (18 aprilie 1971) va fi condus de o brigadă de arbitri din Austria. Partida retur, de la Tirana (data n-a fost fixată), va fi condusă de trei arbitri marocani.

În „Cupa României" NU VOR MAI FI PARTIDE TUR-RETUR

Regulamentul actualei ediții a „Cupei României" precizează că, începînd din „optimi" partidele se vor desfășura tur-retur, urmînd să se califice mai departe formația care a întrunit cel mai mare număr de puncte sau, în caz de egalitate, cea care ar realiza cel mai bun golaveraj din acest meci dublu.

Federația română de fotbal a ajuns însă la concluzia că în felul acesta activitatea competițională se îngreunează prea mult. În consecință, regulamentul va fi modificat, în sensul că se va reveni la vechiul sistem de calificare, printr-un singur meci-eliminatoriu.

JOCUL STEAUA ROȘIE BELGRAD — KARL ZEISS JENA VA FI CONDUS DE CORNEL NIȚESCU

La 24 martie 1971 se va desfășura la Belgrad jocul din cadrul Cupei campionilor europeni (turul IV, manșa I) Steaua Roșie — Karl Zeiss Jena. U.E.F.A. a delegat ca arbitru pentru această partidă pe **Cornel Nițescu.** Cei doi tușieri, tot români, vor fi desemnați de către F. R. Fotbal.

CINE ȘI CE FAVORIZEAZĂ JOCUL NECONTROLAT, DUR!

Asemenea momente nu dorim să le vedem pe terenurile de fotbal. În fotografie, Deleanu primește îngrijiri medicale în timpul partidei Petrolul—Dinamo
Foto: DRAGOȘ NEAGU

Observator federal la meciul Sport Club Bacău—Steagul roșu Brașov, *Ion Balaș*, vicepreședinte al F.R.F., a ținut să facă o remarcă specială asupra CORECTITUDINII cu care și-au apărat șansele cele două echipe, în această partidă DE MARE LUPTĂ. A fost — ceea ce trebuie să fie orice meci — O ÎNTRECERE SPORTIVĂ, și nu o răfuială între două tabere, o încercare de a obține victoria prin indiferent ce mijloace, recurgînd la brutalități condamnabile, manifestînd lipsă de considerație pentru partenerul DE JOC și pentru public.

Din păcate, imaginea de la Bacău este aproape singulară. În ultimele etape, pe măsură ce echipelor li se deschide drumul, fie spre pozițiile fruntașe ale clasamentului, fie spre locurile din zona retrogradării, meciurile capătă un caracter tot mai ascuțit, îndărătul noțiunii de *angajament fizic total*, absolut necesar în cadrul unei întreceri sportive, ascunzîndu-se de fapt *ideea jocului dur, de intimidare și uneori chiar de terorizare a adversarului.* Această idee — de ce să n-o spunem? — stă în bună parte și la baza calculelor ce se fac pe marginea fiecărei partide socotindu-se că aceea ce se dispută acasă NU POATE FI PIERDUTA.

Este lungă lista meciurilor în care noțiunea de sportivitate a fost călcată în picioare, *ajungîndu-se chiar la periclitarea integrității corporale a jucătorilor.* Este destul să reamintim partidele Steagul roșu—Rapid, Petrolul—Dinamo, F.C. Argeș—Dinamo și recentul meci Rapid—Dinamo, ultimul soldat cu accidentarea unui jucător din lotul național, Neagu, și a încă unui fotbalist valoros, Sălceanu. În același meci, în văzul unui întreg stadion, mijlocașul rapidist Dinu l-a lovit CU PUMNUL pe Radu Nunweiller. Trebuie, de asemenea, să ne referim la gestul reprobabil pe care l-a avut *mereu avertizatul, dar niciodată suspendatul,* Dinu Iordan, în meciul Progresul—Steaua, la faza în care Iordănescu îl faultase pe portarul Gherghel. Peste sancțiunea legală — fault — dictată de conducătorul partidei, Dinu Iordan a considerat că se impune și suplimentul unui picior aplicat înaintașului de la Steaua. Și, curios, arbitrul Gheorghe Limona nu a sancționat în nici un fel această ieșire, în fond IDENTICA cu aceea care a dus la eliminarea lui Constantinescu în meciul Petrolul—Dinamo. Există, oare, două regulamente de joc și fiecare arbitru îl folosește pe cel care-i place mai mult?

Dar, fiindcă am ajuns la arbitri, este cazul să spunem că duritățile la care am asistat în ultima vreme sînt și urmarea INDULGENȚEI manifestate de către conducătorii jocurilor față de fotbaliștii înrăiți. Poate că e prea devreme pentru a trage o concluzie, dar avem impresia că introducerea cartonașelor galbene și roșii i-a speriat mai mult pe arbitri decît pe jucători. Ei au, se pare, mai multe rezerve decît înainte în a dicta avertismente fotbaliștilor certați cu disciplina, din cauza caracterului public pe care îl au acum aceste sancțiuni și a perspectivei ca următoarea infracțiune să atragă eliminarea jucătorului vinovat.

Nici observatorii federali nu-și fac pe deplin datoria. Cel mult, ei consemnează notațiile de ordin disciplinar ale arbitrului, fără a manifesta un plus de exigență și de fermitate în această direcție de cele mai multe ori din dorința condamnabilă de a se pune bine cu toată lumea. Că așa stau lucrurile, ne-o confirmă și hotărîrea Federației române de fotbal de a apela, în ultimele etape ale turului, *NUMAI LA OBSERVATORI FEDERALI ÎNTRANSIGENȚI,* ale căror rapoarte să constituie, într-adevăr, un ajutor în stîrpirea actelor de indisciplină, a brutalităților, a tuturor fenomenelor negative, de pe terenurile noastre de fotbal.

Poate că aceste ultime jocuri vor fi mai puțin înfierbîntate decît se presupune. Și ne-ar bucura să fie așa. Dar, evident, este bine că nu se merge la...noroc, ci se iau măsuri pentru ca ele să se desfășoare, sub toate aspectele, în cele mai bune condițiuni.

Jack BERARIU

CÎND SE REIAU COMPETIȚIILE FOTBALISTICE INTERNE DIN ANUL 1971?

Au rămas puține zile pînă la încheierea sezonului fotbalistic oficial pe anul 1970. Diviziionarele B au și intrat în vacanță de duminica trecută. La 6 decembrie, își vor încheia întrecerile formațiile de divizia C. Echipele din primul eșalon al fotbalului nostru mai au de disputat trei etape, „comprimate" pe parcursul a 8 zile.

Desigur, pe iubitorii fotbalului îi interesează și ziua cînd se vor reîntîlni cu echipele preferate, după vacanța de iarnă. Sîntem în măsură să-i informăm că F.R.F., prin comisia sa de competiții, a stabilit datele la care se vor relua întrecerile în anul 1971. LA 7 MARTIE va începe returul DIVIZIEI C; la 14 MARTIE își vor relua întrecerea echipele de DIVIZIE A și B. **Cupa României, ediția 1970—1971,** își va consuma ultimele faze la următoarele date: 7 MARTIE — 16-IMILE; 24 MARTIE — 8-IMILE DE FINALĂ; 28 APRILIE — SFERTURILE DE FINALĂ; 16 IUNIE — SEMIFINALELE; 27 IUNIE (adică la o săptămînă după terminarea campionatelor diviziilor A și B) — FINALA.

Și, ca să mergem mai departe facem cunoscut cititorilor că turul campionatelor republicane (diviziile A, B, C) 1971—1972 va începe la 15 august.

„CUPA RIMET" (CUCERITĂ DE BRAZILIA) O IMITAȚIE VULGARĂ?

- **Brazilia a intrat în posesia unei copii oferite de F.I.F.A.**
- **După furtul de la Londra, originalul n-a mai fost găsit**

La Rio de Janeiro a fost dată publicității o știre ce a stîrnit surpriză și nemulțumire în cercurile fotbalistice braziliene: se spune că actuala „Cupă „Jules Rimet" cucerită definitiv de echipa Braziliei, nu este cea originală! Ipoteza a fost confirmată ulterior de directorul programelor externe ale „BBC" din Londra, James Monahan, într-un interviu acordat ziariștilor, la Rio de Janeiro, unde s-a aflat cu prilejul unei călătorii de documentare în țările latino-americane. **„Cupa Jules Rimet" — a declarat el — aflată actualmente în posesia Braziliei, este falsă. Cea adevărată a fost furată în 1966 și n-a mai fost găsită. După furt, F.I.F.A. a comandat o copie a trofeului. Această copie este cea pe care Carlos Alberto a primit-o în Mexic și pe care echipa triplă campioană a lumii a dus-o în Brazilia".**

La întrebarea unde ar putea să se găsească vechea Cupă veritabilă, Monahan a răspuns: **„Fie că se află la hoțul care a sustras-o din Center Hall din Londra, fie că a fost topită și aurul vîndut".**

În fața ziariștilor stupefiați de revelațiile sale, Monahan a conchis: **„Mă surprinde că în Brazilia acest lucru este comentat abia acum. În Anglia toată lumea îl știa de multă vreme".**

AGENDĂ BUCUREȘTEANĂ

MECIUL RAPID — F.C. ARGEȘ SE JOACĂ SÎMBĂTĂ

SÎMBĂTĂ, 5 DECEMBRIE **Stadionul Republicii,** ora 12,15: **Rapid — F.C. Argeș** (tineret-rezerve); **ora 14: Rapid — F.C. Argeș** (divizia A); DUMINICĂ, 6 DECEMBRIE **Stadionul Republicii,** ora 12,15: **Steaua — Petrolul** (tineret-rezerve); ora 14: **Steaua — Petrolul** (divizia A); **Terenul Laromet,** ora 11: **Laromet Buc. — Victoria Florești** (div. C);

Terenul Flacăra roșie, ora 11: **Flacăra roșie Buc. — Electrica Constanța** (divizia C);

Terenul Gloria, ora 11: **Mașini unelte Buc. — Lotrul Brezoiu** (divizia C);

Terenul Sportul muncitoresc, ora 11: **Sportul muncitoresc Buc. — Unirea Drăgășani** (divizia C).

După terminarea turului

F.C. ARGEȘ VA SUSȚINE DOUĂ JOCURI ÎN R.F. a GERMANIEI

La invitația clubului **München 1860** — din liga a doua vest-germană — echipa divizionară „A" **F.C. Argeș** va susține două jocuri, în perioada 14—21 decembrie, în R.F. a Germaniei.

Pornind de la un accident...

S-a întîmplat acum două duminici...

La puțin timp după terminarea meciului dintre C.F.R. Cluj, unul dintre arbitrii de linie, dr. I. Dancu, s-a instalat la volanul mașinii sale, demarînd spre București. Avea în față un drum de aproape 500 de kilometri — pe care-l parcursese cu 24 de ore înainte, și în sens invers — și o noapte neprietenoasă de noiembrie.

Drumul a decurs, totuși, în bune condițiuni, pînă în apropiere de Feldioara, unde, din cauza șoselei alunecoase, mașina s-a răsturnat. Din fericire, accidentul n-a avut urmări nici pentru doctorul Dancu, nici pentru ceilalți ocupanți ai mașinii.

Pornind de la acest accident, vom ridica o problemă mai veche, pe care Colegiul central al arbitrilor n-a reușit încă s-o rezolve: aceea a mijloacelor de transport pe care le folosesc arbitrii în deplasările lor la meciuri. *Noi știm că arbitrii au primit îndrumări să călătorească numai cu trenul, singurul mijloc de transport sigur pe orice vreme. În acest scop, în funcție de distanțele pe care urmează să le parcurgă, „cavalerii fluierului" primesc un barem calculat în așa fel, încît să le permită să călătorească în bune condițiuni (clasa I, vagon de dormit etc.). Mai știm, de asemenea, că arbitrii care folosesc alt mijloc de transport, chiar avionul, o fac pe propria lor răspundere, fiind sancționați în cazul cînd, în aceste condițiuni nu se prezintă sau vin cu întîrziere la meciurile în care au fost delegați.*

Așa stînd lucrurile, în mod firesc apare întrebarea: de ce Colegiul central al arbitrilor se arată neputincios în fața tendinței unor arbitri de a ocoli trenul, cu cheltuielile lui ACOPERITE PRIN BAREM, și de a folosi mașina CHIAR ȘI PE DISTANȚE ATÎT DE LUNGI CUM ESTE ACEEA DINTRE BUCUREȘTI — CLUJ și RETUR?

Nu vrem să ne oprim asupra unor aspecte mai delicate, de ordin financiar, care chiar dacă nu contravin neapărat unor norme de conduită, totuși ele provoacă discuții, aruncă asupra arbitrilor o lumină mai puțin idealistă decît aceea care, în fapt, însoțește această frumoasă și dificilă îndeletnicire obștească. Și nu-i bine! Dar există și o altă latură a problemei: aceea a eforturilor pe care le fac arbitrii, în aceste condițiuni. A STA LA VOIAN TIMP DE 10—12 ORE REPREZINTĂ, ÎN PRIMUL RÎND UN EFORT DE CONCENTRARE DE LA CARE TREBUIE SĂ SE ABȚINĂ UN ARBITRU, MAI ALES CĂ PARTIDA ÎI PUNE PROBLEME DE ATENȚIE, DE MAXIMĂ CONCENTRARE.

Pornind de la accidentul de la Feldioara, am ajuns, după cum se vede, la o problemă privind activitatea de arbitraj care ar trebui temeinic analizată de către Colegiul central al arbitrilor, sub toate aspectele.

Ion MĂLIN

De pe cuprinsul țării

PASIUNEA N-ARE VÎRSTĂ

Buciumenii este un sat ca atîtea altele din județul Vîlcea. Ceea ce-l deosebește, însă, de celelalte așezări este pasiunea pentru sport a cooperatorilor lui. Sufletul mișcării sportive din Buciumeni este sexagenarul Gh. Zigulescu, președintele asociației „Voința". Fotbalul, oina, voleiul și atletismul sînt sporturile cele mai îndrăgite de tinerii din Buciumeni. În această vară, Gh. Zigulescu a luat inițiativa construirii unei baze sportive, care să satisfacă cerințele sportivilor din Buciumeni. Se apreciază că pe baza sprijinului forurilor locale, cu ajutorul tinerilor din sat care s-au angajat să muncească voluntar la construcția noii baze sportive, inaugurarea terenurilor de fotbal, volei, baschet și handbal, precum și a pistei de atletism, va avea loc în primăvara 1971. „Tot la stadion vom construi vestiare și noul sediu al asociației" — ne spunea cu mîndrie acest îndrăgostit de sport.

În fața acestei pasiuni — care nu cunoaște limite de vîrstă trebuie să ne scoatem pălăria!

I. IONESCU—coresp. principal

GOVORA: 1050 SALARIAȚI — 1050 MEMBRI AI ASOCIAȚIEI SPORTIVE „SĂNĂTATEA"

Înființată cu 22 de ani în urmă, în scopul angrenării salariaților în practicarea organizată a activităților sportive și a practicării de către bolnavi, pe baze terapeutice, a exercițiilor fizice, asociația sportivă „Sănătatea", din stațiunea Govora, s-a dezvoltat treptat, pe parcursul anilor, ajungînd să fie astăzi o asociație sportivă model. Membrii asociației se mîndresc cu sportivii **Radu** și **Răzvan Dumitrescu,** componenți ai divizionarelor A de volei și handbal Politehnica Galați, **Liliana Leon,** campioană națională de cros, atleta **Maria Pioilă,** ambele de la liceul V. Roaită din Rm. Vîlcea, care au făcut primii pași în sport, aci, la Govora.

Cînd tehnicianul stomatolog **Constantin Mitrea** a preluat funcția de președinte al asociației (1964), „Sănătatea" număra doar 300 membri. Datorită pasiunii sale de neobosit animator al sportului, asociația sportivă „Sănătatea" cuprinde azi pe toți cei 1 050 salariați ai I.B.C. Govora! Și nu numai în scripte. Ei practică diferite activități sportive, cu caracter recreativ sau de performanță, la disciplinele: fotbal (în campionatul județean locul 4), volei, șah, tenis de masă și popice. Cea mai importantă competiție, care polarizează atenția membrilor asociației, este, fără îndoială, „Cupa stațiunilor", care se desfășoară anual începînd cu etapa pe secții, întreprinderi și apoi terminînd cu finala pe stațiuni, în care sînt angrenate toate stațiunile de pe valea Oltului.

FLORIN GHEORGHIU ÎN MIJLOCUL ȘAHIȘTILOR DIN VALEA JIULUI

La numai cîteva zile de la terminarea turneului final al campionatului republican individual de șah, marele maestru internațional **Florin Gheorghiu,** în urma invitației primite din partea secției de șah a C. S. „Jiul" Petroșani și a Consiliului municipal al organizației pionierilor, a dat un simultan. Din cele 30 de partide susținute cu acest prilej, Fl. Gheorghiu a obținut 48 de victorii și două remize.

St. BĂLOI—coresp.

O COMPETIȚIE UNICĂ ÎN ȚARĂ

În multe școli generale din județul **Harghita** mici hocheiști se pregătesc asiduu pentru noul sezon. În iarna trecută aceștia și-au disputat întîietatea în campionatul județean al școlilor generale, competiție unică în felul ei, care are loc doar în județul Harghita.

Hocheiștii din Suseni și Dănești — cei mai buni din județ — montează zilele acestea mantinelele patinoarelor și așteaptă doar gerul pentru a-și începe activitatea.

În fotografie, cele două formații școlare fruntașe, aliniate pe patrulaterul de gheață din Suseni în finala campionatului județean al școlilor generale de la sate.

LOTO-PRONOSPORT

TRAGEREA EXCEPȚIONALĂ LOTO DIN 8 DECEMBRIE 1970. 5 ZILE PÎNĂ LA ÎNCHIDEREA VÎNZĂRII BILETELOR

Numai cinci zile ne mai despart de tragerea excepțională LOTO din 8 decembrie 1970, la care se atribuie în număr NELIMITAT: autoturisme DACIA 1300, MOSKVICI 408 cu caroserie 412, excursii la PARIS și CEHOSLOVACIA (a 2 locuri), premii în numerar de valoare variabilă și premii fixe în bani.

Este bine de știut că la această tragere excepțională se vor efectua 4 extrageri în 3 faze la care vor fi extrase din urnă 26 de numere. Pentru a fi prezent la toate cele 4 extrageri este bine să participați pe bilete de 15 lei.

Nu uitați! Mai multe bilete, mai multe șanse de cîștig.

● Numai astăzi aveți posibilitatea să participați la tragerea LOTO obișnuită de vineri 4 decembrie a.c. care va fi televizată direct din studioul de Televiziune cu începere de la ora 19,10.

PRONOEXPRES NUMERELE EXTRASE LA CONCURSUL NR. 49 DIN 2 DECEMBRIE 1970

Fond general de premii: 1 871 269 lei din care 851 107 lei report.

Extragerea I: 15 35 38 40 33 44

Fond de premii: 1 110 767 lei din care 518 894 lei report categ. 1 și 65 996 lei report categ. 2

Extragerea a II-a: 6 26 16 30 36

Fond de premii: 760 502 lei din care 276 217 lei report categ. A. Plata premiilor pentru acest concurs se va face astfel:

În Capitală începînd de joi 10 decembrie 1970 pînă la 16 ianuarie 1971 inclusiv: în țară începînd de aproximativ luni 14 decembrie 1970 pînă la 16 ianuarie 1971 inclusiv.

LOTO PREMIILE TRAGERII DIN 27 NOIEMBRIE 1970

Extragerea I: Categoria 1: 1,25 variante a 100 000 lei; categ. 2: 2,3 a 38 731 lei; categ. 3: 8,35 a 10 638 lei; categ. 4: 21,3 a 4 132 lei; categ 5: 154,15 a 576 lei; categ. 6: 280,2 a 318 lei.

Report categ. 1: 97 955 lei.

Extragerea a II-a: Categoria A: 1 variantă 25% a 36 108 lei și 2 variante 10% a 14 444 lei; B: 3,8 variante a 17 104 lei; C: 6 a 10 833 lei; D: 17,05 a 3 621 lei; E: 35,4 a 1 836 lei; F: 52,8 a 1 231 lei.

Ambele extrageri: Categoria Z: 1 223,25 variante a 100 lei.

Premiul de 100 000 lei a fost obținut de participantul **Lică Marian** din comuna Niculești județul Ilfov.

LA CAPĂTUL UNUI MECI AGREABIL

Selecționata masculină de handbal a României a învins reprezentativa Spaniei: 22-14 (11-6)

Selecționata masculină de handbal a Spaniei — formație tînără, alcătuită din jucători atletici, rapizi și cu o excelentă mînuire a balonului — și-a încheiat ieri seara în sala Floreasca turneul întreprins în țara noastră. Pentru partida finală, adversarul handbaliștilor spanioli a fost prima reprezentativă a României, care în acest fel a apărut pentru întîia oară în fața publicului bucureștean după memorabila finală de la Paris.

Reîntîlnirea cu campionii lumii a fost plăcută sub mai multe aspecte. În primul rînd, pentru că replica oaspeților — cu excepția primelor minute, cînd o timiditate inexplicabilă le-a blocat toate bunele intenții — a avut un grad de tehnicitate și vitalitate puțin obișnuit, ceea ce i-a obligat pe jucătorii români să facă, mai ales la începutul reprizei secunde, eforturi serioase cu scopul de a păstra o diferență de scor onorabilă. În cele din urmă, victoria selecționatei române s-a consfințit cu scorul de 22—14 (11—6), ceea ce reflectă destul de corect raportul valoric dintre cele două echipe.

Cum spuneam, o oarecare crispare în primele minute a făcut din ambițioasa și rapida reprezentativă a Spaniei o pradă ușoară în fața experimentaților jucători români. Nici nu trecuseră 10 minute și scorul ajunsese 5—1 pentru tricolori, care lăsau impresia că vor cîștiga ușor, fără prea multe necazuri. Numai că o dată cu scurgerea minutelor și pe măsură ce curajosul portar Perramon, excelent ca și înlocuitorul său din repriza secundă, Velilla, și-a intrat în mînă, atacurile echipei române nu au mai avut aceeași productivitate, în timp ce oaspeții, din ce în ce mai curajoși, s-au exprimat ofensiv foarte bine prin contraatacuri și prin folosirea pivoților. La începutul reprizei secunde ei au avut chiar o perioadă de evidentă stăpînire a jocului, cînd s-au apropiat și ca scor amenințător: 8—11 (min. 33). În perioada imediat următoare, însă, handbaliștii români, folosind jocul lor precis și eficient, au stopat elanul handbaliștilor iberici și apoi, treptat, s-au detașat din nou, aducînd în ultimele 10 minute ale partidei noi și frumoase goluri la activul lor.

Cuplul de arbitri români VARAC PELENGHIAN și PANDELE CÂRLIGEANU au condus corect un meci în care nu s-a dictat nici o eliminare (!) următoarele formații:

ROMÂNIA: Penu (Orban) — Gațu (1), Goran (3), Chicidt (4), Samungi (2), Popescu, Gruia (6), Dan Marin (2), Birtolom (1), Moldovan (2), Bota, Licu (1), Marinescu.

SPANIA: Perramon (Velilla) — Morera (1), Garcia (1), Villamarin, Labaca (1), Aperador (1), Rochel (3), De Andres (5), Sania, Gomez, Lopez (2), Taure.

Călin ANTONESCU

CEI MAI BUNI POPICARI AI LUMII — LA „CUPA BUCUREȘTI"

Începînd de mîine, arena Voința din Capitală găzduiește o competiție de popice de anvergură, „CUPA BUCUREȘTI", care se bucură de o participare selectă, întrucît pentru trofeele puse în joc se vor întrece cei mai buni popicari ai lumii. La acest campionat mondial în miniatură vor fi prezenți — la probele individuale și perechi combinate — sportivi din **Cehoslovacia, R. D. Germană, R. F. a Germaniei, Franța, Iugoslavia, Ungaria și România** (cu cîte 16 concurenți). Nu vor lipsi de la această a IV-a ediție a „Cupei București" primii clasați la C.M. de la Bolzano din acest an: **Dietter Zieher (R.F.G.) — campion mondial — 1970, Eberhard Luther (R.D.G.) — campion mondial la perechi și medaliat cu argint — 1970, Cristu Vinătoru (România) — medaliat cu bronz — 1970, Janos Rákos (Ungaria) — locul IV — 1970 și Miro Sterjaz (Iugoslavia) — locul V — 1970 și fost campion al lumii.** Deci, se poate spune că se va reedita la București turneul final al C.M., la individual. La proba feminină vor fi prezente, la fel, cele mai abile jucătoare ale lumii, mai puțin tripla campioană mondială, **Cornelia Petruscă** — indisponibilă pentru o perioadă mai lungă. Favorite sînt, în primul rînd, celelalte reprezentante ale noastre, campioane ale lumii la toate probele feminine, jucătoarele **Elena Trandafir, Margareta Szemanyi, Crista Szocs, Elena Cernat, Florica Neguțoiu** și altele. Dintre concurentele străine cu șanse mari la primele locuri se prezintă **Gertrude Engelmann (R.D.G.), Maria Svorbova** (Cehoslovacia) și **Irena Kalocaj** (Iugoslavia). Pentru prima oară va fi prezent și un popicar francez la „Cupa București", și anume, **Francois Millet.**

În cadrul competiției va avea loc și un turneu individual pentru juniori și junioare, concurs la care vor participa numai sportivi români. Întrecerile „Cupei București" încep vineri după-amiază și continuă simbătă (toată ziua) și duminică dimineața.

Astă seară, la Sofia

Baschetbaliștii de la Dinamo București întîlnesc pe Akademik

SOFIA, 2 (prin telefon, de la trimisul nostru special).

Aflați la un hotel (Pliska) din marginea orașului, dinamoviștii bucureșteni au șansa de a pregăti în liniște întrecerea lor cu Akademik, extrem de importantă pentru calificarea în turul III al C.C.E. Dimineața zilei de miercuri a fost rezervată odihnei, atît de necesară după drumul obositor (11 ore în vagon de clasa a II-a) efectuat marți de la București.

În cursul serii, **Dan Niculescu** și-a convocat elevii la o primă ședință de acomodare în sala Slivnița. Timp de 60 de minute, bucureștenii nu au făcut altceva decît să-și regleze tirul, aruncînd din toate pozițiile și în condiții cît mai apropiate de cele ale jocului. Din experiența unor partide anterioare, disputate în această competiție — Dinamo se află la a IV-a participare în Cupă și din cele 15 meciuri disputate de-a lungul anilor a realizat 8 victorii și 7 înfrîngeri — baschetbaliștii bucureșteni știu că în asemenea dispute factorul preciziei în aruncările de la semidistanță este determinant. „Noi nu avem vigoarea fizică a bulgarilor — ne-a declarat **Radu Diaconescu.** Și talia redusă, acum cînd Novac nu poate fi folosit, ne dezavantajează. Nu vom putea rezista în fața acestei echipe decît cu un joc calm, inteligent și cu o bună precizie în aruncări".

La antrenamentul de miercuri a fost prezent și Gh. Novac. El aleargă și sare cu ușurință, dar evident își menajează piciorul operat. Hotărîrea antrenorului D. Niculescu a rămas, neschimbată: „Novac nu va fi folosit în acest joc, deși, sincer să fiu, ne-ar fi fost de folos mai mult ca oricînd. Riscul este mult prea mare dacă mă gîndesc că acest băiat talentat mai poate aduce multe servicii echipei noastre și celei naționale".

Despre adversarii de joi seara ai dinamoviștilor — meciul este programat la ora 19.30 și va fi arbitrat de **Kassay** (Ungaria) și **Alifraghis** (Grecia) — nu am putut afla prea multe lucruri, întrucît studenții sofioți s-au retras într-un cantonament în afara orașului, de unde vor reveni doar cu două ore înaintea meciului. Tot ce am putut obține de la vechiul internațional **L. Panov**, este că teamul bulgar se află într-o formă excelentă. „5"-ul de bază va fi probabil alcătuit din Golomeev, Filipov, Sahanikov (sau Barzakov), Peicev, Jankov — toți internaționali — ne-a spus el. Cred că o victorie la 10—12 puncte diferență ne va fi suficientă pentru calificare. De altfel, în ultimii ani, Bulgaria a avut întotdeauna prezentă o echipă în grupele semifinale".

Adrian VASILIU

În primul lor meci

Galatasaray — Steaua 66-61 (35-28), și șanse de calificare la București

ISTANBUL, 2 (prin telefon, de la trimisul nostru special).

A fost un joc extrem de echilibrat. **Steaua** putea cîștiga acest joc, dar a ratat incredibil și exasperant din situații foarte favorabile. Meciul a fost de slab nivel tehnic, cu multe pase fără adresă, mingi pierdute, „pași" etc.

Între minutele 31 și 35 echipa bucureșteană a avut conducerea, dar au fost suficiente 30 de secunde de derută și **Galatasaray** s-a detașat la 4 coșuri decisive. Baschetbaliștii noștri au făcut tot ce le-a stat în putință pentru un rezultat cît mai strîns și aceasta le-a reușit. Handicapul de 5 puncte poate fi recuperat la 9 decembrie în partida retur din sala Floreasca din București. Au marcat: **Uigut 8, K. Nur. 4, Kapanoglu 8, B. Nur 12, Mehmet 14, Fuat 2, Semih 2, Husret 6, Dogan 10** pentru Galatasaray, respectiv **Savu 22, Tarău 21, Gheorghe 8, Baciu 4, Dimancea 2, Oțelac 2, Molin 2** pentru Steaua.

Excelent arbitrajul prestat de **A. Soilev** (Bulgaria) și **B. Shemina** (Israel).

D. STANCULESCU

sportul în lume

Fotbalul sovietic sub semnul unor importante prefaceri

Recent, au fost adoptate în Uniunea Sovietică importante măsuri în scopul dezvoltării și creșterii nivelului fotbalului practicat în această țară. Ele urmează să dea un nou profil activității fotbalistice, începînd din sezonul viitor.

S-a considerat că valoarea fotbalului sovietic înregistrase o oarecare scădere în ultimii ani și aceasta datorită, în primul rînd, înmulțirii prea rapide a numărului de echipe din diviziile A și B. Într-adevăr, în timp ce în 1950, existau în U.R.S.S. 33 echipe de maeștri, în 1968, numărul lor ajunsese la 267. Această dezvoltare numerică nu a fost însoțită însă de un proces de pregătire satisfăcător deoarece, în lipsa unui efectiv suficient de antrenori cu înaltă calificare, s-a recurs adeseori la antrenori cu o experiență mai redusă.

Una din primele măsuri se referă la restructurarea considerabilă a echipelor din divizia B și într-o oarecare măsură și a echipelor din divizia A. Aceasta urmează să cuprindă 16 echipe iar divizia secundă 21 echipe, dintre care vor rămîne ulterior numai 18.

S-a hotărît ca, în cursul anului 1971, toți jucătorii din echipele de maeștri (diviziile A și B) să-și reconfirme această categorie. De asemenea, transferările nu vor mai fi admise decît în cazuri excepționale și nu mai înainte ca un jucător să fi jucat timp de trei ani în același club.

Pentru stimularea fotbalului ofensiv s-a elaborat un nou sistem de alcătuire a clasamentelor în competițiile interne: zero puncte pentru înfrîngere, un punct pentru meci egal și trei puncte pentru victorie.

S-a preconizat organizarea unor competiții cu caracter de masă în întreprinderi, instituții, colhozuri și sovhozuri, campionate orășenești, raionale și regionale.

Se va acorda o mai mare atenție îmbunătățirii arbitrajului. În acest sens, arbitrii care conduc meciuri în campionatul unional sau în Cupa U.R.S.S. vor da examene de reconfirmare la începutul anului 1971. În fiecare an se vor organiza pentru arbitri stagii de control (cunoașterea regulamentului, condiție fizică).

Forul de conducere al fotbalului unional a alcătuit în această toamnă două loturi: unul pentru campionatul Europei, iar celălalt pentru turneul olimpic. Jucătorii selecționați vor fi pregătiți, în principal, în cadrul echipelor în care activează. De asemenea, formațiile reprezentative vor fi alcătuite, cu precădere, pe scheletul unor echipe de club, dintre fruntașe.

S-a mai hotărît, de asemenea, să se lărgească contactele echipelor sovietice de club cu formații străine. În acest scop se vor organiza, în cursul anului 1971, mai multe turnee internaționale în U.R.S.S. cu participarea celor mai bune echipe din alte țări. Totodată, echipele sovietice vor fi prezente la cît mai multe turnee și competiții internaționale inițiate în alte țări.

I. DARAHVELIDZE
redactor la Sovietski Sport Moscova

VALCAREGGI ÎN „DIALOG" CU PRESA...

La 8 decembrie, reprezentativa Italiei își va încheia stagiunea pe anul în curs. La Florența „squadra azzurra" susține ultimul meci al anului în compania reprezentativei Irlandei, în cadrul campionatului european. În presa italiană au apărut numeroase articole care pledează pentru schimbarea echipei prezentă în Mexic, plecînd de pe acum la o reîntinerire a ei, în vederea C.M. din 1974.

Ferruccio Valcareggi este de acord cu primenirea cadrelor, dar — după cum a afirmat selecționerul echipei Italiei — acest lucru îl va face mai tîrziu. Deocamdată, este mulțumit de aportul unor jucători ca **Burgnich, Bertini, De Sisti, Cera,** care-și au locul asigurat în națională.

Presa italiană, în schimb, propune ca unii jucători tineri, foarte talentați, și în mare formă, ca de pildă mijlocașii echipei Milan, **Biasiolo** și **Benetti,** să fie încercați chiar acum în meciul cu Irlanda. Aceștia, alături de **Rivera,** constituie punctul forte al lui A.C. Milan, și, fără îndoială, că debutul lor în națională ar fi bine venit.

Valcareggi rămîne totuși la părerea că introducerea acestor jucători să fie făcută abia în 1972, după ce în prealabil se va convinge de valoarea și constanța lor. Tot atunci se va forma noua echipă pentru „mondialul" din 1974

Danezul Tom Bogs, noua vedetă a boxului continental, își pune în joc, mîine la Roma, centura de campion european la categoria mijlocie, înfruntînd pe italianul Carlo Duran. Iată-l pe Bogs (în stînga fotografiei noastre), în cursul unuia din ultimele sale antrenamente, făcute la Copenhaga

Telefoto: A. P.—Agerpres

ECHIPA R.F. a GERMANIEI NU VA JUCA LA RIO

MÜNCHEN 2 (Agerpres) — Federația vest-germană de fotbal a declinat oferta federației braziliene pentru organizarea unui meci Brazilia — R.F. a Germaniei, la 10 iulie 1971, la Rio de Janeiro. Forul fotbalistic vest-german a motivat refuzul prin faptul că în perioada respectivă majoritatea jucătorilor sînt în vacanță și nu poate fi alcătuită o echipă suficient de puternică.

O RUNDĂ FĂRĂ REMIZE ÎN TURNEUL INTERZONAL DE ȘAH

MADRID 2 (Agerpres). — Marele maestru Wolfgang Uhlmann (R.D. Germană) este noul lider al turneului internațional de șah de la Palma De Mallorca, totalizînd 10½ puncte după 16 runde. Situația este desigur provizorie, deoarece marele maestru american Robert Fischer se află pe locul doi, la numai o jumătate de punct, dar și cu 2 partide întrerupte. Pe locul trei se află Efim Gheller (U.R.S.S.) cu 10 puncte și o partidă întreruptă, iar pe locul patru Mark Taimanov (U.R.S.S.) cu 10 p. Urmează cu 9½ (1) p. P. Gligorici (Iugoslavia). Danezul B. Larsen are 9½ p, iar sovieticul L. Polugaevski — 9 p.

Runda a 16-a a fost runda celor mai puține remize, rezultatul egal fiind înregistrat doar în două partide: Uhlmann — Taimanov și Rubinetti — Sutfles. În celelalte partide au fost consemnate rezultatele: Larsen — Panno 1—0; Polugaevski — Addison 1—0; Naranja — Reshevsky 1—0; Hort — Minici 1—0; Jimenez — Filip 1—0 (a fost prima victorie a maestrului cubanez).

Celelalte partide s-au întrerupt.

CURSURI DE CALIFICARE PENTRU ANTRENORI STRĂINI LA LEIPZIG

La Institutul de cultură fizică din Leipzig s-au încheiat cursurile de calificare la care au participat 84 de antrenori din Republica Arabă Unită, Siria, India, Irak, Birmania, Tanzania, Cambodgia, Guineea, Republica Mali, Sudan, Liban. Participanții la curs au primit diplomele de antrenori în diferite ramuri sportive ca atletism, baschet, volei, fotbal etc.

Cursurile de calificare de la Institutul de cultură fizică din Leipzig, la care se prevede să fie calificați încă 600 de antrenori, vor contribui la dezvoltarea sportului în țările Asiei, Africii și Americii Latine.

RUGBYȘTII CEHOSLOVACI ÎNVINGĂTORI

La Zagreb, în meci retur pentru „Cupa Națiunilor-FIRA" la rugby, echipa Cehoslovaciei a învins selecționata Iugoslaviei cu scorul de 9—0 (6—0). În primul joc, rugbyștii cehoslovaci cîștigaseră cu 19—3.

CONCURS INTERNAȚIONAL DE GIMNASTICĂ LA RUSE

În orașul Ruse (R.P. Bulgaria) s-a desfășurat un concurs internațional de gimnastică la care au participat tineri sportivi din România, Ungaria, Polonia, precum și din țara gazdă. La individual compus feminin victoria a revenit sportivei *Katalin Karpati* (R.P. Ungară) cu 36,30 p, urmată de compatrioata sa *Monica Csacsar* cu 35,90 p. Gimnasta română *Mariana Gheciov* s-a clasat pe locul 9 cu 33,10 p (căderi la paralele și bîrnă). Cealaltă sportivă română, *Florica Grigore*, a ocupat locul 11 cu 32,80 p. La băieți, primul clasat la individual compus — *Mitko Kardjaliski* (R.P. Bulgaria) cu 54,75 p. *Adrian Stoica* (România) s-a clasat pe locul 4 cu 54,40 p. *Liviu Mazilu* (cu o ratare la bară) s-a clasat pe locul 5—53,80 p. Rezultate remarcabile au realizat gimnaștii români în concursul pe aparate. Astfel, *Adrian Stoica* s-a clasat pe primul loc la cal cu mînere și bară fixă, în timp ce *Liviu Mazilu* a ocupat primul loc la sărituri, împreună cu *Tanakis* (R.P.U.).

TELEX

În ciuda jocului strălucit a lui Hans Alser (care a cîștigat toate cele 3 partide ale sale), selecționata masculină de tenis de masă a R. P. Chineze a învins cu 5—3 echipa Suediei, în meciul desfășurat la Trollhaetten. La feminin, echipa R.P. Chineze a întrecut cu 3—2 formația Suediei.

■

Selecționatele secunde de hochei pe gheață ale U.R.S.S. și Suediei s-au întîlnit într-un meci amical la Malmoe. Scor 3—3.

■

La Ciudad de Mexico, în meci amical de fotbal, Mexic a dispus de Australia cu 3—0 (1—0), prin golurile marcate de Valdivia, Estrada și Gomez.

■

Al șasele campionat mondial de bowling („Bowling World Cup"), desfășurat la Copenhaga, a fost cîștigat de sportivul vest-german Klaus Müller, care l-a învins în finală pe Henry Tan (Singapore) cu 651—581 puncte. Campionul mondial pe anul 1969, canadianul Graydon Robinson a fost eliminat în optimile de finală. La întreceri au luat parte 43 de jucători din tot atîtea țări.

■

Ziarul „Daily Expres" a desemnat-o pe atleta Lillian Board cea mai bună sportivă engleză a anului 1970. Această distincție a fost acordată vicecampioanei olimpice la 400 m, pentru ansamblul rezultatelor sale, ca și pentru curajul de care a făcut dovadă din momentul cînd a aflat că este bolnavă de cancer, maladie de care este tratată actualmente în R.F. a Germaniei.

■

Echipa poloneză de fotbal Gornik Zabrze, aflată în turneu în Scoția, a învins cu scorul de 4—0 (3—0) formația de primă ligă „Falkirk".

CALEIDOSCOP

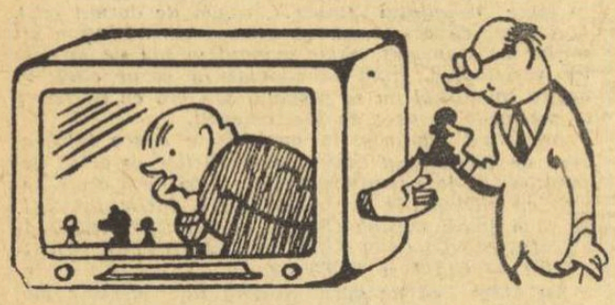

Forțe combinate

O NOUĂ EXPEDIȚIE TEMERARĂ

Un nou navigator solitar, francezul Alain Pelletier, a luat startul la bordul sloop-ului „Arauna II" pentru a încerca să facă înconjurul lumii pe ruta est-vest. Pentru cele 300 de zile cît se presupune că va dura această călătorie, Pelletier a avut grijă să se aprovizioneze cu 900 cutii de conserve, 600 litri de apă minerală și... 75 litri de vin!

FOTBALUL ÎN MINORITATE

O recentă statistică arăta că numărul total al sportivilor legitimați în Uniunea Sovietică atinge cifra de 33 milioane. Pe sporturi, ordinea este următoarea: 1. **schi** — 6 270 000; 2. **atletism** — 5 042 500; 3. **fotbal** — 4 255 900; 4. **șah** — 4 000 000; 5. **baschet** — 3 790 400; 6. **tenis de masă** — 2 684 700; 7. **natație** — 1 373 000 etc. De notat că **handbalul** dispune de 800 000 sportivi, **hocheiul pe gheață** de 484 400, iar **boxul** de 309 000 sportivi

O TRIPLETĂ VENERABILĂ

Ziariștii francezi i-au învins cu 2—0 pe belgieni în meciul de deschidere a întîlnirii de fotbal Belgia — Franța, disputată recent pe stadionul Heysel din Bruxelles. O impresie deosebită a lăsat trio-ul defensiv (din „Ogoniok" - Moscova) al ziariștilor belgieni, condus de Olivier Delville, de la „Le Soir", în vîrstă de 66 de ani. De altfel, această tripletă însuma... 161 de primăveri!

ACELE CRONOMETRULUI COBOARĂ VERTIGINOS!

Total necunoscut înainte de a sosi în Scoția la începutul acestui an, atletul din Fidji, Saimone Tamani, este astăzi unul dintre cei mai buni performeri mondiali în proba de 400 m plat. Prezentîndu-se la startul întrecerilor atletice din cadrul Jocurilor Commonwealthului cu un record personal de 48,5, el reușește succesiv — în același concurs! — 47,3, 46.9 46,2 și 45,3, ocupînd în finala cursei locul al treilea, în urma unor atleți de renume. O ameliorare de aproape 3 secunde, în numai trei zile de întreceri. Cîte o secundă pe zi!

Recent el a primit o bursă de studii din partea universității din S.U.A., specialiștii americani socotindu-l capabil să coboare chiar anul viitor sub 45 sec.

MELLEROWICZ REVINE...

Printre cei cărora le-a fost decernat anul acesta „Premiul Phillip Noel-Baker", acordat de UNESCO autorilor unor importante lucrări de medicină sportivă, se află și profesorul dr. Harald Mellerowicz din Berlin. Interesant de reținut că Mellerowicz a fost, în urmă cu 25—30 de ani, unul din cei mai buni sprinteri europeni, campion pe 100 și 200 m.

O SALĂ DE ATLETISM ULTRAMODERNĂ

Noua sală de atletism care va fi dată în curînd în folosință la Moscova va fi, după aprecierea specialiștilor sovietici, cea mai bună din Europa. În această sală se vor pregăti atleții sovietici în vederea Jocurilor Olimpice din 1972 de la München. O suprafață de 2 500 mp este acoperită cu recortan, sala dispunînd de o pistă pentru alergări cu curbe, în lungime de 200 m, o pistă dreaptă de 140 metri, precum și locuri speciale pentru săritura în lungime, înălțime, săritura cu prăjina, aruncarea greutății.

DAVID HEMERY SE TEME DE... OBOSEALĂ

Recordmanul mondial în proba de 400 m garduri, David Hemery (Anglia), a declarat ziariștilor că nu va participa la nici un concurs în viitorul sezon. Hemery a motivat această hotărîre spunînd: **„Vreau să fiu bine pregătit pentru Jocurile Olimpice de la München. Nu trebuie să ratez ocazia de a cuceri medalia de aur. Mă voi pregăti special și am mare nevoie de odihnă. Concursurile îmi răpesc mult timp și mă obosesc".**

CHETĂ PENTRU SCHI

Federația norvegiană de schi trece prin momente grele și-și vede periclitată participarea sportivilor săi la Olimpiada albă, de la Sapporo. „Casa" înregistrează un deficit de un milion de coroane. Pentru a-l acoperi, forul de specialitate norvegian s-a gîndit să facă apel la generozitatea iubitorilor schiului. În acest scop, a tipărit 1 300 000 de formulare prin care solicită fiecărui cetățean cîte 10 coroane. Entuziasmul iubitorilor de sport din Norvegia garantează, desigur, succesul acestei chete.

Automobilistul canadian Jim Stark s-a specializat într-un original gen de spectacole, în care stabilește tot felul de „recorduri", ciocnind cu mașina sa altele, aruncate la fier vechi. Iată-l în plină acțiune, duminica trecută, la Milano, unde a făcut praf cîteva duzini de automobile, spre deliciul unora dintre spectatori

ultimele știri-ultimele rezultate-

BALCANIADA DE HALTERE A FOST AMÎNATĂ

La sfîrșitul acestei săptămîni urma să aibă loc la Istanbul Balcaniada de haltere, la care își anunțaseră participarea reprezentativele **Turciei, Bulgariei, Greciei, Iugoslaviei** și **României.** O telegramă sosită din Sofia, unde se află secretariatul Balcaniadei de haltere, comunică că întrecerile au fost amînate pentru 23—25 decembrie. Balcaniada va avea loc tot la Istanbul, în organizarea forului de specialitate din Turcia.

DESTITUIRI ÎN FOTBALUL BRAZILIAN

Mario Zagalo, antrenorul echipei de fotbal a Braziliei la campionatul mondial din Mexic, a fost desărcinat din funcția de antrenor al clubului Botafogo — Rio de Janeiro. Hotărîrea este înconjurată de mister și speculații, crezîndu-se că ar fi vorba de o dispută mai veche în legătură cu salariile jucătorilor. Echipa Botafogo se află pe locul 4 în grupa A și, după înfrîngerea severă suferită în fața formației America Madureira, nu mai poate candida la primul loc în grupă pentru a-și disputa finala „Cupei Robertao".

Un alt scandal s-a iscat la clubul Flamengo, unde antrenorul Yustrich (implicat în urmă cu cîteva luni în demisia forțată a lui Saldanha) la concediat pe internaționalul Brito. Acesta din urmă s-a transferat la Cruzeiro, echipă unde activează Tostao. Pentru acest abuz, se pare că și Yustrich va avea aceeași soartă ca și Zagalo.

ASEARĂ ÎN CUPA EUROPEANĂ A TÎRGURILOR....

...la fotbal s-au desfășurat două întîlniri (tur) din optimile de finală: Leeds United — Sparta Praga 6—0 (3—0); Arsenal Londra — Beveren (Belgia) 4—0 (2—0).

ALEXANDRA NICOLAU ÎNVINGĂTOARE ÎN PRIMA RUNDĂ LA VRNJAKA BANJA

La Vrnjacka Banja (Iugoslavia) a început miercuri a doua ediție a turneului internațional feminin de șah, la care participă 15 concurente. În prima rundă, jucătoarea română ALEXANDRA NICOLAU a învins-o pe Tuck (Olanda). Alte rezultate: Alexandria (U.R.S.S.) — Hardstone (Anglia) 1—0; Gheorghieva (Bulgaria) — Haraldson (Suedia) remiză.

Redacția și administrația: str. Vasile Conta nr. 16; interurban 72 și 286; telex: sportrom buc. 180. Tiparul telefoane: centrală 11.10.05, secția corespondenți 11.51.09, „I. P. Informația", București 40368

PROLETARI DIN TOATE ȚĂRILE, UNIȚI-VĂ!

sportul

ZIAR AL CONSILIULUI NAȚIONAL PENTRU EDUCAȚIE FIZICĂ ȘI SPORT

ANUL XXVI — Nr. 1103 (6537) 4 PAGINI 30 BANI Vineri 4 decembrie 1970

DELEGAȚIA GUVERNAMENTALĂ ȘI DE PARTID, CONDUSĂ DE TOVARĂȘUL NICOLAE CEAUȘESCU, A REVENIT ÎN CAPITALĂ

Delegația de partid și guvernamentală a Republicii Socialiste România, condusă de tovarășul Nicolae Ceaușescu, secretar general al Partidului Comunist Român, președintele Consiliului de Stat al Republicii Socialiste România, care a participat la consfătuirea de la Berlin a Comitetului Politic Consultativ al statelor participante la Tratatul de la Varsovia, s-a înapoiat joi la amiază în Capitală.

Din delegație au făcut parte tovarășii Paul Niculescu-Mizil, membru al Comitetului Executiv, al Prezidiului Permanent, secretar al C.C. al P.C.R., Ilie Verdeț, membru al Comitetului Executiv, al Prezidiului Permanent al C.C. al P.C.R., prim-vicepreședinte al Consiliului de Miniștri, și Corneliu Mănescu, membru al C.C. al P.C.R., ministrul afacerilor externe.

La sosire, pe aeroportul Băneasa, delegația a fost întîmpinată de tovarășii Emil Bodnaraș, Gheorghe Pană, Gheorghe Rădulescu, Virgil Trofin, Maxim Berghianu, Florian Dănălache, Emil Drăgănescu, Janos Fazekas, Petre Lupu, Manea Mănescu, Dumitru Popa, Dumitru Popescu, Leonte Răutu, Gheorghe Stoica, Vasile Vilcu, Ștefan Voitec, Iosif Banc, Petre Blajovici, Miron Constantinescu, Mihai Gere, Ion Ioniță, Vasile Patilineț, Ion Stănescu, Mihai Marinescu, de membri ai C.C. al P.C.R., ai Consiliului de Stat și ai Guvernului, conducători de instituții centrale și organizații obștești.

Erau de față dr. Hans Voss, ambasadorul R.D. Germane la București, și membri ai ambasadei.

(Agerpres)

REDESCOPERIND FORMELE SIMPLE

Paradoxal, de foarte multă vreme, căutările și eforturile, lăudabile de altfel, îndreptate în direcția îmbunătățirii educației fizice și sportului de masă au ocolit tocmai **FORMELE SIMPLE, LARG ACCESIBILE, ÎNSCRIINDU-SE APROAPE EXCLUSIV ÎN PERIMETRUL COMPETITIONAL.** Ne-a fost, deseori, oferit prilejul de a consemna inițiative eficiente, dar și tendința de a se imprima diferitelor manifestări sportive de masă caracterul de „super-producții" — cu decoruri costisitoare, cu prea mult fast și publicitate. Întîlneam numai rareori **PREOCUPAREA FUNDAMENTALĂ pentru o reală și, într-adevăr, eficientă răspîndire a exercițiilor fizice și activităților sportive de masă.**

Ne-a bucurat, de aceea, să aflăm — în cadrul recentei Plenare a C.N.E.F.S. și a C.O.R. — că lucrurile au început să se schimbe, că, în sfîrșit, **nota de spectacular a unor acțiuni sportive de masă este, treptat, înlocuită cu o ÎNȚELEGERE DE FOND A VALENȚELOR SOCIALE pe care le au astăzi educația fizică și sportul.** A rezultat că — mai ales încurajarea formelor simple (practicarea individuală a exercițiilor fizice și a sportului) înlesnește îndeplinirea planului de măsuri adoptat de Plenara C.N.E.F.S. din februarie 1970. Iată, deci, că se poate. În multe județe, organismele sportive în loc să-și trimită, cum era altă dată obiceiul, prin toate părțile reprezentanții pentru a trîmbița cifre de îndoielnică realitate, au pornit, încă discret, **o prețioasă muncă de RĂSPÎNDIRE A IDEII DE MIȘCARE ÎN AER LIBER, DE PRACTICARE A EXERCIȚIILOR FIZICE, CU ACCENT PE FORMELE SIMPLE ALE ACESTEI ACTIVITĂȚI.** Nu este, așadar, nevoie numai de un „cadru organizat pentru ca tineretul, toți cetățenii, să afle izvoarele de sănătate, vigoare și destindere. Au fost citate acum exemplele județelor Suceava, Galați, Neamț, Alba, unde gimnastica de înviorare a căpătat o extindere deosebită. Exercițiul fizic practicat individual, în formele sale simple, fără arbitri și complicate tabele de concurs se redescoperă astfel ca **UN MIJLOC IMPORTANT DE REZOLVARE A COMPLEXELOR SARCINI CE REVIN, ÎN ACEST DOMENIU, MIȘCĂRII NOASTRE SPORTIVE.** Gimnastica de înviorare este doar un exemplu. Cu aceleași efecte se adaugă practicarea individuală a turismului, înotului, schiului, culturismului, judo-ului ș. a. Posibilitățile sînt extrem de numeroase. **Este nevoie doar de inițiativă și de pasiune.** Așa cum, de exemplu, există la Galați unde, în noile cvartaluri, **s-au confecționat și amplasat peste 150 de platforme de beton pentru practicarea tenisului de masă.**

Consemnăm cu satisfacție aceste **începuturi care se cer extinse, generalizate în toate județele.** Cu atît mai mult cu cît sînt, încă, destule locuri unde preocupările pentru folosirea formelor simple în răspîndirea exercițiilor fizice se situează cu mult sub nivelul cerințelor și posibilităților (Vaslui, Sălaj, Ialomița, Olt etc.).

Intrăm în sezonul de iarnă. Poate că acum...

Dan GÂRLEȘTEANU

Duminică, în sala Dinamo

concurs internațional

GIMNAȘTII SOVIETICI LA BUCUREȘTI

Duminică, de la ora 17, în sala Dinamo din Capitală, iubitorii gimnasticii vor avea prilejul să urmărească un interesant concurs internațional: este vorba de meciul care opune echipele — feminină și masculină — ale cluburilor Dinamo București și Dinamo Moscova. Atît în formația bucureșteană cît și în cea moscovită figurează vedete internaționale, componenți ai echipelor reprezentative ale României și Uniunii Sovietice. Întrecerea are în program numai exerciții liber alese.

În primul meci din C.C.E., la baschet feminin

POLITEHNICA BUCUREȘTI — AKADEMIK SOFIA 61-59 (21-26)

O nouă încercare de aruncare la coș a Ilenei Gugiu

Dezolantă, sala Floreasca, cu cei cîțiva zeci de spectatori prezenți aseară la prima confruntare din turul II al C.C.E. la baschet feminin dintre echipele campioane ale României și Bulgariei, Politehnica București și Akademik Sofia. Parcă influențate de numărul infim de simpatizanți ai acestui frumos joc, sportivele ambelor formații au oferit un meci anost, în care au abundat pase greșite, dublu-driblinguri, pași etc. La toate acestea s-au adăugat și ratările enervante, din poziții ideale, la care și-au adus contribuția majoritatea jucătoarelor care au evoluat.

Partida a început cu un studiu prelungit, ca la boxerii care au de disputat multe reprize, mărturie pentru această apreciere fiind-ne tabela de scor și cronometrul: min. 4 2—1 pentru Politehnica! După aceste tatonări, Akademik a încercat să se desprindă, dar bucureștencele, cu eforturi vizibile în apărare, au reușit să se mențină în apropiere. Aceasta a făcut ca pivotul Diaconescu să acumuleze, în min. 7, patru greșeli personale! Au urmat noi atacuri, de ambele părți, dar, parcă era un făcut, mingea ocolea cu încăpățînare coșul. Cu o talie superioară, oaspetele au avut superioritatea sub panou, mai ales că elevele lui Grigore Costescu au persistat în aruncările de la distanță, deși a fost clar pentru toți că nu sînt „în mînă". Așa s-a ajuns la pauză în situația ca scorul să fie favorabil sportivelor sofiote cu 26—21.

La reluare, Akademik a intensificat atacul și se părea că va obține o victorie clară. Dar cîteva schimbări inspirate efectuate de Grigore Costescu au făcut ca în ultimele trei minute Politehnica

Paul IOVAN

(Continuarea în pag. a 4-a)

După 5 partide

Egalitatea persistă în meciul Ciocîltea — Gheorghiu

În sala I.P.G.G. (oferită cu gentilețe, în mod gratuit de conducerea Institutului, pentru disputarea următoarelor două partide) **a continuat, aseară, meciul dintre Victor Ciocîltea și Florin Gheorghiu, pentru desemnarea noului campion de șah al țării.**

Clauza de regulament (se va juca pînă la prima partidă cîștigată) **și-a pus amprenta asupra psihicului celor doi competitori. Într-o situație cînd totul se află pe muchie de cuțit, nici unul nu are îndrăzneala să-și asume responsabilitatea riscului, a „loviturii decisive". Poate că ar fi fost mai bine, și evident în favoarea spectacolului șahist, să se fi stabilit încă un număr de partide, să zicem patru, ceea ce ar fi îngăduit concurenților să-și facă o tactică de luptă. Așa, însă, atît Ciocîltea, cît și Gheorghiu se ghidează în primul rînd după ideea de a nu pierde meciul, lăsînd fiecare, pe planul secund, intenția de a-l cîștiga.**

Ieri, după cum era de așteptat, s-a jucat cu o prudență maximă și în mai puțin de 3 ore pe tablă a apărut inscripția REMIZĂ. Scorul este 2½—2½.

Astăzi, de la ora 16, în Aula I.P.G.G., are loc partida a 6-a (Gheorghiu cu albele). În caz că egalitatea va persista, meciul se mută în sala Constructorul.

Masă rotundă organizată la redacția ziarului nostru

SPORTULUI O PONDERE TOT MAI MARE ÎN LECȚIA DE EDUCAȚIE FIZICĂ

● Exerciții analitice de gimnastică îmbinate cu inițierea și perfecționarea într-una sau mai multe ramuri sportive ● Prin sport se asigură creșterea dinamismului lecțiilor de educație fizică, a gradului lor de atractivitate și de eficacitate ● Programa școală să aibă un caracter orientativ, profesorul urmînd să-și aleagă mijloacele ● Teme de educație fizică pentru lucrul acasă ● Probe de control fără norme obligatorii.

Problema conținutului și eficienței lecțiilor de educație fizică desfășurate în școli constituie de mai multă vreme obiectul unor discuții dintre cele mai controversate. Deosebirile de păreri existente în această problemă sînt determinate de ponderea pe care trebuie să o aibă însușirea și practicarea unor ramuri de sport în cuprinsul orelor de educație fizică, potrivit condițiilor existente și evident, posibilităților și dorințelor elevilor.

În ideea de a contribui la găsirea celor mai bune soluții pentru rezolvarea acestei chestiuni controversate, ziarul nostru a inițiat o anchetă, la care a invitat să-și spună cuvîntul, în primul rînd, cadre didactice de specialitate, oameni cu o bogată experiență practică. Materialele publicate în cadrul acestei anchete au condus la concluzia că **programa de învățămînt existentă la obiectul educația fizică ar trebui modificată, adaptată la cerințele învățămîntului modern,** așa cum, de altfel, urmăresc și preocuparile organelor de resort. Orientarea spre așa-zisa **sportivizare** a lecției de educație

(Continuare în pag. a 2-a)

Iată-l pe profesorul Victor Tibacu conducînd, cu mijloace sportive, o lecție de educație fizică la liceul „Gheorghe Șincai"

Foto: Dragoș NEAGU

Astăzi, începînd de la ora 16, în sala Voința

„CUPA BUCUREȘTI" LA POPICE

Pe cele șase piste de bitum ale arenei Voința din Capitală încep azi după-amiază întrecerile celei de a IV-a ediții a competiției internaționale „CUPA BUCUREȘTI". Timp de trei zile, vor concura aici popicari — femei și bărbați — din **Cehoslovacia, R.D. Germană, R.F. a Germaniei, Franța, Iugoslavia, Ungaria** și **România.** Sînt prezenți sportivi cu renume în arena mondială, cum sînt vest-germanul **D. Zieher**, campion al lumii, iugoslavul **M. Sterja,** fost campion mondial, multiplul campion al R.D. Germane, **E. Luther,** campion mondial la proba de dublu bărbați, precum și popicarii români **C. Vînătoru,** medaliat cu bronz la mondialele '70, tinerii **I. Băiaș** și **I. Tismănaru,** vicecampioni mondiali la perechi și, firește, componentele echipei feminine a României, de trei ori consecutiv campioană a lumii.

Programul cuprinde proba individuală (femei și bărbați — 100 lovituri mixte, respectiv 200) și perechi combinate (o senioară și un senior). În plus, **se dispută un turneu individual de juniori și junioare.**

Unul dintre cei mai tineri participanți la „Cupa Bucureștilor", reșițeanul Ilie Băiaș, surprins de fotoreporterul nostru Vasile Bageac, la ultimul antrenament.

VINERI, de la ora 16, se **dispută proba de junioare** (100 lovituri mixte) și seniori (200); SÎMBĂTĂ, de la ora 8, **proba de juniori** (200), iar după-amiază, de la ora 14, **se întrec senioarele** (100) și **seniorii** (200); DUMINICĂ de la ora 8,30, are loc ultima probă, cea de **perechi combinate.**

Arbitrul principal al reuniunilor va fi internaționalul **D. Stoica.**

Iată cîștigătorii edițiilor precedente ale **„Cupei Bucureștilor": 1967** — la individual — femei — **Margareta Szemanyi** (460 p d), la individual — bărbați — **Ion Micoroiu** (962 p d), la perechi — **Elena Trandafir — I. Micoroiu** (1380 p d); **1968 — Florica Negulțoiu** (436 p d), **Petre Purje** (986 p d), **Wloka — Luther (R.D.G.)** (1408 p d); **1969 — Crista Szöcs** (466 p d), **P. Purje** (1019 p d), **Margareta Szemanyi — P. Purje** (1433 p d).

MECIUL CU OLANDA — UN PRAG SEVER SPRE 1971, AN CU MARI RESPONSABILITĂȚI PENTRU „NAȚIONALĂ"

Iată-ne, deci, după lăsarea cortinei peste anul internațional 1970 al echipei reprezentative. O cortină pe care a tras-o... Cruyff, semnatarul ultimului scor care se adaugă la bilanțul anual al tricolorilor. Oricît am vrea să părem de „tari", **trebuie să recunoaștem că această din urmă cupă care ne-a fost servită de către fotbaliștii noștri a fost tare amară.**

Judecînd, la rece, după scurgerea unei zile, detașați emoțional de sentimentele trăite în timpul desfășurării partidei de miercuri seara, vom spune că **nu atît înfrîngerea, scorul ei** (care putea fi dublu) **ne-au nemulțumit, cît mai ales MODUL IN CARE A FOST ÎNTRECUTĂ ECHIPA NOASTRĂ, DEPĂȘITĂ PE TOATE PLANURILE, DEZORGANIZATĂ ȘI INGENUNCHIATĂ ÎN REPETATE MOMENTE, CARE NOUĂ NI SE PĂREAU INTERMINABILE...**

S-o spunem deschis, eliminînd din capul locului orice echivoc posibil: **pe stadionul olimpic din Amsterdam, reprezentativa noastră a nemulțumit atît prin evoluția de ansamblu, cît și prin prestațiile individuale ale jucătorilor, dintre care doar cîțiva — Răducanu, Sătmăreanu, Lupescu și poate Mocanu — ne-au amintit, palid, de ei înșiși.**

Știm, reprezentativa noastră ataca acest meci în condiții obiective mai dificile decît în alte dăți — stare de oboseală, după un sezon încărcat, a jucătorilor; **lipsa a doi titulari de bază, Dinu și Neagu,** dintre care mai ales absența primului, conducătorul sistemului defensiv, a fost un handicap considerabil; **utilizarea unor fotbaliști neaflați în plenitudinea forțelor** în urma unor mai vechi, sau mai recente accidente **(Dembrovschi, Hălmăgeanu, Sătmăreanu, Domide, Fl. Dumitrescu)** — dar luînd în

Marius POPESCU

(Continuare în pag. a 3-a)

Deschiderea scorului, miercuri seara, pe stadionul olimpic din Amsterdam: Suurbier trimite balonul spre CRUYFF — aflat în cădere, în imaginea de mai sus. Lupescu (în dreapta) ajunge cu o fracțiune de secundă mai tîrziu. „Copilul teribil" al fotbalului olandez trimite, deci, nestingherit, balonul în plasă! Olanda conduce cu 1—0 în partida cu România, la o jumătate de oră după începere.

TELEFOTO AGERPRES

În C.C.E. la volei feminin

PENICILINA IAȘI — DINAMO MOSCOVA, ÎN FEBRUARIE

În conformitate cu ultimele indicații ale Comisiei Cupei campionilor europeni, **dubla întîlnire dintre echipele feminine de volei Penicilina Iași și Dinamo Moscova din turul II al competiției SE VA DESFĂȘURA ÎN LUNA FEBRUARIE 1971, și nu în decembrie 1970, cum se stabilise inițial.**

Blocnotes

În toate etapele progresului tehnologic, sportul a fost prezent ca ferment, ca element motor sau măcar ca martor. În primele zile ale telefonului, nimeni nu se gîndea la ceva mai bun decît să-l folosească pentru o partidă de șah între două orașe. Prima transmisie radiofonică s-a făcut la un concurs de ambarcațiuni cu vele pe coastele britanice. Camera de luat vederi s-a înfățișat în premieră publică pe stadionul olimpic din Berlin.

Și nu e mult de cînd ne-a fost dat să auzim că „pasul omului pe Lună este mai întîi un fel de superrealizare sportivă".

VICTOR BĂNCIULESCU

La hochei

MECI ECHILIBRAT ÎNTRE ECHIPELE DE JUNIORI ALE ROMÂNIEI ȘI R. D. GERMANE

Ieri seara, pe patinoarul artificial, tinerii hocheiști români au pierdut o partidă la capătul căreia ar fi meritat cel puțin un rezultat de egalitate.

Victoria reprezentativei de juniori a R. D. Germane, cu 4—2 (1—1, 2—1, 1—0), își are explicația nu atît într-o superioritate a partenerilor de joc, cît în erorile de arbitraj, care au dezavantajat net echipa noastră de juniori. Grăitor în acest sens este faptul că în repriza secundă, la scorul de 2—1 pentru oaspeți, dar în plină dominare a jucătorilor români, echipa R. D. Germane a înscris un gol pe contra-atac, dintr-o evidentă pasă peste două linii. Atît de evidentă încît unul dintre conducătorii formației învingătoare ne-a mărturisi pe loc că golul a fost neregulamentar. Culmea e că jucătorul Tureanu, încercînd să reclame nevalabilitatea punctului — poate pe un ton nepotrivit, dar oricum în calitate de căpitan — s-a ales cu o eliminare de 10 minute! Și astfel arbitrul P. Sommerschul (R.D.G.) a continuat să conducă în această manieră, în timp ce „coechipierul" său român, N. Turceanu, foarte slab în general, a lăsat totul în voia soartei. Consecința? Mulți nervi de ambele părți, partida căpătînd — din ce în ce mai mult — o tentă dură.

Au înscris: Schmidt (2), Granz și Peters pentru oaspeți, respectiv Daniel și Ipeghian.

Astăzi, începînd de la ora 18 cele două echipe se vor întrece din nou.

C. A.

SPORTULUI-O PONDERE TOT MAI MARE ÎN LECȚIA DE EDUCAȚIE FIZICĂ

(Urmare din pag. 1)

fizică ar ține seama atît de necesitatea ca această lecție să devină mai atractivă, cît mai ales de aceea ca ea să-și sporească eficiența. Pe această cale **s-ar ușura formarea deprinderilor practice și s-ar dezvolta gustul și pasiunea elevilor pentru practicarea sistematică a exercițiilor fizice, a diverselor ramuri sportive.**

Aceeași concluzie s-a desprins și cu ocazia recentei mese rotunde organizată de ziarul nostru, în colaborare cu sectorul de propagandă al Consiliului Național pentru Educație Fizică și Sport, care a avut ca temă principală de discuție CONȚINUTUL SI EFICIENȚA LECȚIEI DE EDUCAȚIE FIZICA, privite sub toate aspectele. La această masă rotundă, așa cum am mai anunțat, au participat specialiști reprezentînd diferite sectoare ale sistemului de educație fizică din țara noastră, pornind de la profesorul de educație fizică, a cărui activitate se desfășoară nemijlocit la catedră, și pînă la cercetători în acest domeniu. Invitații noștri la această dezbatere au fost solicitați să răspundă la următoarele cinci întrebări:

1. Care considerați că trebuie să fie scopul educației fizice în procesul de instruire a elevilor?

2. Ce loc poate ocupa sportul în programa școlară și în lecția de educație fizică?

3. În raport cu răspunsul la întrebarea anterioară, cum ați vedea structura și conținutul programei școlare?

4. Ce aspecte considerați că trebuie reconsiderate în metodica organizării și desfășurării lecției, pentru mărirea eficienței ei și pentru realizarea scopului educației fizice?

5. Cum apreciați actualul sistem de notare a elevilor la educația fizică și ce propuneri de îmbunătățire puteți face?

Iată, concentrate, expuse foarte succint, opiniile exprimate de către participanții la masa rotundă, în ordinea luărilor la cuvînt:

EXERCIȚII ZILNICE, ACASĂ

● Prof. GHEORGHE MITRA, **Liceul „Gh. Lazăr", București:** Educația fizică are o situație aparte. Obiectivul său esențial este acela de a răspunde anumitor cerințe majore: **să contribuie la asigurarea unei sănătăți robuste, la împlinirea pe planuri cît mai multiple a personalității copilului, la destinderea lui, să combată nocivitatea, să stimuleze influențele pozitive ale mișcării.**

Consider necesar un echilibru stabil între exercițiile cu conținut analitic și inițierea în diferite ramuri sportive, în funcție de vîrsta elevilor. Cum, însă, **două lecții pe săptămînă sînt insuficiente** pentru a acoperi un asemenea volum de cerințe, **pledez în favoarea unei maniere moderne de practicare a educației fizice,** în care sens **ar trebui ca programa să prevadă și elemente și exerciții de lucru zilnice pentru acasă.** De altfel, această modalitate corespunde cerințelor societății moderne, în dezvoltarea ei impetuoasă.

Programa ar trebui să cuprindă cerințe, mijloace și probe de control. Toate, evident, sub imperiul unui echilibru, pornindu-se, desigur, de la baza materială existentă în fiecare școală.

Consider că **nu poate fi vorba de o modificare a metodicii, ci de o intensificare a ritmului de lucru,** la îndemîna oricărui cadru didactic care își **iubește și vrea să-și onoreze profesiunea. Sporind ritmul, se obține o creștere evidentă a indicilor funcționali ai organismului și, implicit, a eficienței lecției.** Ceea ce, în fond, se și urmărește.

Sînt pentru probe de control și nu pentru norme. În privința notării, ea trebuie să se facă în raport cu interesul general al elevului față de sport. Calitățile fizice sînt — nu de puține ori — înșelătoare, deoarece pot ascunde tocmai lipsa de pasiune pentru sport.

SĂ SELECȚIONĂM EXERCIȚII EFICACE

● Prof. MIRCEA SIMION, **Liceul „I. L. Caragiale" Ploiești:** Programa trebuie să conțină cerințe, iar în funcție de condițiile locale să se aleagă mijloacele. În ceea ce privește conținutul lecției de educație fizică, ar trebui reconsiderată selecționarea exercițiilor fizice, după criteriul eficacității. Nu se poate renunța nici la exercițiile formative, dar trebuie incluse în lecție și sporturile, cărora să li se atribuie un loc de bază.

Probele de control să nu implice în primul rînd notarea, ci să stimuleze deprinderile motrice. Profesorul trebuie să cunoască bine colectivul de elevi, deoarece altfel, în cazul jocurilor, nu poate face o notare bună.

DA, IDEII JOCURILOR DE MIȘCARE

● Prof. CONSTANTIN IOANIȚESCU, **Institutul pedagogic Iași:** Educația fizică reprezintă o activitate care face adaptarea omului — prin mijloace pedagogice — la condițiile contemporane, avînd, deci, unele implicații sociale.

Cît privește pretinsa dispută dintre educația fizică și educația sportivă, ea nu este fondată. Dacă se practică corect educația fizică, implicit se realizează și educația sportivă. La ora actuală se face, de asemenea, o nejustă diferențiere între educația fizică de masă și cea de performanță. În acest sens, în foarte multe locuri aprecierea profesorului de educație fizică are drept criteriu (exclusiv) rezultatele sportive obținute. Cele două laturi trebuie, însă, îmbinate. În ceea ce mă privește, **subscriu ideii jocurilor de mișcare pe care a subliniat-o și tovarășul Emil Ghibu, în articolul recent publicat de ziarul „Sportul".** Ar trebui, de asemenea, să vedem ce mijloace din antrenamentul sportiv ar putea fi adaptate lecției de educație fizică.

În privința diferențierii normelor de control pe regiuni, o asemenea măsură nu este oportună, deoarece la absolvire toți elevii trebuie să aibă un bagaj motric unitar.

Cu privire la notare, aș vrea să arăt că la Iași s-a făcut un experiment cu bune rezultate. S-au fixat trei grupe de elevi: cu calități foarte bune, cu calități obișnuite și cu calități sub limitele vîrstei. **Notarea elevilor** s-a făcut și se face **în funcție de progresele care apar** în cazul fiecărui elev, **de interesul depus și de atitudinea acestuia față de obiectul educației fizice.**

Cît privește procesul de modernizare a lecției de educație fizică, el presupune folosirea pe scară mai largă a materialului intuitiv, a unor metode moderne de lucru, dar fără fetișizarea lor. Totodată, se impune ca ea să cuprindă mijloace foarte variate.

Notarea n-ar trebui să fie rigidă, pentru a nu îndepărta pe elevi de la practicarea educației fizice, a sportului. Elevilor să li se insufle și dorința de a lucra acasă, individual.

GRUPE DE LUCRU PE RAMURI SPORTIVE

● Prof. PETRE DARIE, Liceul **„Nicolae Bălcescu" Rm. Vilcea:** În proporție de 90 la sută, reușita lecției de educație fizică depinde de pregătirea profesorului, de tactul său pedagogic.

Sînt pentru sportivizarea lecției. Jocurile să fie incluse în lecții în forme competiționale simplificate, corectarea greșelilor de execuție putîndu-se face pe parcurs. Din proprie experiență pot spune că am obținut rezultate deosebite stabilind grupele de lucru, pe anumite ramuri sportive, încă de la începutul anului școlar. Acest fapt a determinat o eficiență crescută a lecțiilor.

Cu privire la programă, cred că ea trebuie să aibă rolul de manual cu indicații metodice, cu precizări de orientare. **Din păcate, unii profesori se mărginesc la rolul de antrenori, lucrînd doar în specialitatea avută în institut** și neglijînd în fapt majoritatea elevilor.

În privința notării, datorită bunei organizări a lecțiilor, a interesului pe care îl manifestă elevii, la școala noastră nu s-au ivit „conflicte". Elevii sînt interesați să lucreze și, evident, obțin note bune.

LA FETE, EXERCIȚII CU OBIECTE

● Prof. IOANA DEAC, **Liceul nr. 33 București:** Pregătirea sportivă este bine să se facă prin mai multe ramuri, ceea ce imprimă caracterul de **multilateralitate. În privința programei,** sînt și eu de părere că trebuie să conțină numai cerințe, iar mijloacele să și le aleagă profesorul. Probele de control să fie stabilite, dar nu și normele de control. Le fete, să se prevadă exerciții cu obiecte — eșarfe, cercuri, mingi. Să se lucreze pe anumite aparate, iar verificările să se facă la fel.

Probele de control să fie obligatorii, iar normele strict orientative. **Trebuie găsită o modalitate de folosire a elementului competitiv, care deși nu este indicat întotdeauna, are totuși un rol stimulator recunoscut.**

OBIECTUL SĂ FIE DENUMIT EDUCAȚIE FIZICĂ ȘI SPORT!

● Conf. univ. ION ȘICLOVAN, **șeful catedrei de teoria și metodica educației fizice a I.E.F.S.:** La această masă rotundă a existat un cilmat de înțelegere, ceea ce este bine. Educația fizică apare ca un element al educării individului. Sportul ajută la formarea personalității elevului. **Obiectul în școală ar trebui definit EDUCAȚIE FIZICĂ ȘI SPORT. De educație fizică și de sport trebuie să se ocupe nu numai profesorii de specialitate, ci toți factorii** (organizația de pionieri, cea de U.T.C.) avîndu-se în vedere sarcinile sporite pe care le are astăzi educația fizică. Modernizarea lecției apare prin conținut.

Lecție de educație fizică la liceul „Gheorghe Lazăr", unde baschetul e mult îndrăgit de elevi.

SĂ SOLICITĂM MAI MULT CAPACITATEA DE EFORT

● Prof. VICTOR MAZILU, **cercetător în cadrul Centrului de cercetări științifice al C.N.E.F.S.:** Se discută prea mult despre mijloace și se uită scopul educației fizice în școală. Sîntem încă tributari unor concepții conservatoare în privința capacității de efort a elevilor. **Profesorul trebuie să știe mai întîi ce nevoie are clasa, pentru a stabili apoi și mijloacele corespunzătoare de lucru:** se poate pune accent pe îndemînare, viteză sau rezistență, în funcție de caracteristicile colectivului.

Prin lecția de educație fizică profesorul trebuie să urmărească în principal a contribui la sănătatea elevilor. **La terminarea ciclurilor școlare,** pe lîngă obișnuitele examene, **ar fi necesare** — după exemplul oferit de alte țări — **și examene de capacitate fizică.**

PROGRAMA SĂ NU ÎNGRĂDEASCĂ FANTEZIA PROFESORULUI

● Prof. LUMINIȚA OLTEANU, **Liceul „Aurel Vlaicu" București:** Consider necesară îmbinarea mijloacelor analitice cu sportul. În acest fel, sporește interesul elevilor pentru lecție.

Profesorul tînăr nu este sprijinit suficient pentru a se impune, pentru a-și forma o personalitate.

Programa trebuie să constituie un izvor de inspirație și să nu ducă la diminuarea personalității profesorului.

Exercițiile pentru eleve să facă posibilă menținerea grației, dar să țină seama și de cerințele impuse femeii în societatea modernă.

O contribuție mai importantă la combaterea unor mentalități depășite, la răspîndirea exercițiilor fizice și a sportului, poate și trebuie să o aducă și propaganda sportivă, care deocamdată nu se face suficient simțită.

ADAPTAREA LECȚIILOR LA CONDIȚIILE GEOGRAFICE

● Prof. ION SAVA, **din activul Secției sport-turism a C.C. al U.T.C.:** Se face simțită nevoia unei mai bune sistematizări în organizarea activităților sportive de masă și de performanță. Fiindcă rezultatele sînt, deocamdată, diferențiate.

Efectele lecției sînt direct condiționate de modul cum elementele analitice se îmbină cu cele sportive. Evident, sportul este necesar să își facă simțită prezența în lecțiile de educație fizică, dar trebuie găsite adaptări în funcție de condițiile geografice. Altele vor fi sporturile propice de introdus în lecție în școlile din Miercurea Ciuc, de pildă, unde condițiile favorizează practicarea schiului și patinajului, și altele la Alexandria sau Turnu Severin.

SPORTULUI — LOCUL PE CARE ÎL CERE VIAȚA

● Prof. TRAIAN PREDEȚEANU, **Liceul „Gheorghe Lazăr" București:** Realitatea dovedește că practica a luat-o puțin înaintea teoriei. Trebuie să i se acorde sportului locul pe care îl cere viața. **Programa să aibă un caracter metodic-orientativ. Ea trebuie să fie unică pentru întreaga țară, dar să ofere posibilități de aplicare diferențiată.** Programa va cuprinde TOATE sporturile și nu cum se întîmplă în prezent, cînd, de pildă, fotbalul, cel mai îndrăgit sport de către elevi, este slab reprezentat.

SPORTUL MAI TEMEINIC ANCORAT ÎN PROGRAMĂ

● Conf. dr. EMIL GHIBU, **vicepreședinte al Consiliului Național pentru Educație Fizică și Sport:** Legea sportului și Rezoluția Conferinței pe țară a mișcării sportive reprezintă documente de mare importanță în stabilirea corectă a sarcinilor și direcțiilor principale ale programei. **Trebuie să existe o strînsă interdependență între lecția de educație fizică, ora de sport și activitățile sportive de masă și de performanță ale elevilor.** Îmbinarea acestora într-un mod armonios va determina o sporire evidentă a eficacității educației fizice, a interesului elevilor pentru sport. Lecția de educație fizică trebuie să aibă multă varietate, efort susținut, atractivitate. Toate acestea duc, firește, la creșterea eficienței lecției.

Sportul a devenit o formă modernă de mare eficacitate și el trebuie să fie temeinic ancorat în programă și implicit în lecție.

Experiența valoroasă acumulată de cadrele noastre, precum și în alte țări în privința pregătirii sportive a copiilor, în domeniul minisporturilor, trebuie să se reflecte mai mult asupra formei și conținutului lecțiilor de educație fizică.

La clasele I—IV se face, în prezent, prea puțin.

În conținutul programei se impune să dăm dovadă de mai mult curaj, deoarece practica ne-a luat-o înainte. **La clasele V—VIII programa să aibă un caracter polisportiv. Elevii să practice anumite ramuri de sport pe grupe, potrivit înclinațiilor și dorințelor lor.** Viteza și rezistența sînt două calități motrice care nu trebuie scăpate din nici o lecție.

Normele de control să fie corelate cu un brevet de educație fizică. Să se treacă un complex de teste la clasele IV, VIII, X și XII.

ȘCOALA MIȘCĂRILOR NATURALE ȘI A MINGII

● Dr. în științe pedagogice NICU ALEXE, **directorul Centrului de cercetări științifice al C.N.E.F.S.:** Educația fizică trebuie să urmărească **o instruire de esență — sportivă și aplicativă — bazată pe un număr restrîns de deprinderi, în scopul învățării și perfecționării lor, pe temeiul mișcărilor naturale, cu menținerea exercițiilor analitice pentru o perioadă de timp.**

Atît exercițiile analitice, cît și sportul trebuie să-și găsească locul în cuprinsul lecției, a cărei intensitate se impune să fie mai ridicată. **În primii ani de școală** (înțelegînd clasele I—IV) **este necesar să cultivăm o adevărată școală a mingii, în paralel cu celelalte mișcări naturale** (alergare, aruncare, sărituri), **precum și gimnastică acrobatică.** În felul acesta vom reuși să educăm deprinderile motrice ale elevilor. După aceea, **în anii următori de școală, se va putea trece la predarea jocurilor sportive** (unul sau doi ani pentru același joc). Nu este lipsit de interes ca în privința educației fizice, la fel cum se procedează în cazul celorlalte obiecte de învățămînt, **elevii să fie deprinși a lucra și în afara școlii (să se dea teme pentru acasă).**

Ar fi deosebit de util pentru cadrele didactice din școli ca în **noile programe să se formuleze mai concret sarcinile fiecărui ciclu.**

O MENTALITATE FAVORABILĂ SPORTULUI

● Prof. GHEORGHE POPESCU-COLIBAȘI, **Liceul nr. 2 cu program de educație fizică din Brașov.** Este foarte important ca **în școală să creăm, în primul rînd, o mentalitate favorabilă sportului la toți factorii** (elevi, părinți și chiar profesori de alte specialități).

Programa școlară trebuie să fie un sintetic manual de educație fizică, din care profesorul să aleagă ceea ce poate realiza el. Deci, să i se ofere posibilitatea de a alege singur mijloacele. Normele de control n-ar trebui să fie fixe, ci să aibă o valoare stimulativă. Ar fi foarte bine ca ele să fie diferențiate pe regiuni.

Pasiunea și capacitatea profesorului determină, în ultimă instanță, reușita orei de educație fizică. Mulți profesori lucrează de mîntuială, nu manifestă interes. Există în rîndul unor cadre didactice credința că dacă au intrat în cancelarie nu vor mai ieși din ea pînă la pensie, indiferent de activitatea pe care o desfășoară. Evident că există și un mediu prielnic, de mult creat, pentru propagarea unei astfel de mentalități. În cazul celor care nu muncesc, ar trebui, însă, să se procedeze la schimbări disciplinare. Pe de altă parte, **ar trebui găsite modalități de stimulare a cadrelor didactice care depun suflet în ceea ce fac.**

PENTRU UN MANUAL DE EDUCAȚIE FIZICĂ

● Prof. GHEORGHE MATUȘA, **Liceul nr. 5 Ploiești:** Profesorii de educație fizică au un control mai puțin exact asupra eficienței muncii lor, spre deosebire de ceilalți profesori de la alte obiecte de învățămînt, ale căror rezultate se văd la admiterea elevilor în învățămîntul superior.

Se simte nevoia unui manual și pentru educația fizică. Ar fi bine ca pentru lucrul în aer liber, acest manual să devină obligatoriu la toate școlile. Pentru sezonul de iarnă, însă, ar trebui să existe trei variante de lecții, în funcție mai ales de condițiile existente. Sportul ar trebui să apară mai mult la clasele mari.

Cît privește normele de control, ele asigură atingerea unui anumit nivel de pregătire. Majoritatea acestor norme sînt stimulatorii, dar unele din ele nu-și găsesc acoperirea în realitate (de pildă, tragerile în brațe la elevele de clasa a XII-a, care cu greu se pot efectua).

DINAMISMUL ORELOR DE EDUCAȚIE FIZICĂ

● Prof. VICTOR TIBACU, **Liceul „Gheorghe Șincai" București:** Eficiența lecției de educație fizică este condiționată de modul în care lucrează profesorul. Ea depinde de cîțiva factori: dinamism, intensitate și densitate. Profesorul de educație fizică este dinamul principal. El trebuie să aibă, însă, calități pedagogice căci dinamismul se poate însuși ulterior.

În privința locului și importanței sportului în lecțiile de educație fizică și în programa școlară, mă alătur în totalitate opiniilor exprimate în recentele articole ale tovarășilor **Emil Ghibu** și **Leon Teodorescu.**

Programa ar trebui diferențiată în funcție de criterii demografice. Fiindcă unele sînt condițiile în marile centre și altele în micile orașe din provincie. Tot cu **referire la programă, ar fi necesar să se includă și exerciții de combativitate,** deoarece se simte nevoia la ora actuală a dezvoltării calităților de voință. Propun, de asemenea, să fie prevăzute și discipline sportive care se pot practica într-un grup restrîns de elevi. În aceeași ordine de idei, **se simte nevoia unui manual cu exerciții pentru 40—50 de elevi și nu numai pentru 4, 5 sau 6, cum ne oferă actuala programă.**

COPILUL LA SPORT CÎT MAI DEVREME

● Prof. CONSTANTIN POPESCU, **directorul Școlii sportive nr. 2 din București:** Scopul lecției de educație fizică trebuie să-l constituie **asigurarea unei pregătiri fizice și sportive generale.** Este nevoie de o sporire a eficienței sportive a lecției de educație fizică. **Lecția trebuie sportivizată, copilul să practice sporturile cît mai devreme.** În fiecare școală ar trebui să se practice 2—3 sporturi, evident, în funcție de caracteristici și condiții.

Cu privire la **programă,** ea trebuie să aibă **o parte obligatorie și una mai elastică.**

Ceea ce s-a putut, în primul rînd, remarca în desfășurarea acestei „mese rotunde", care s-a prelungit pe o durată de aproape 8 ore, a fost acordul unanim în chestiunile de fond ale temei puse în discuție. Participanții au dat definiții foarte apropiate scopului pe care trebuie să-l urmărească lecția de educație fizică, arătînd că el ar consta în contribuția la formarea unor bune deprinderi de mișcare, la asigurarea sănătății elevilor, la dezvoltarea fizică armonioasă și la formarea personalității acestora.

Un punct de vedere unitar a existat, de asemenea, în privința necesității sporirii ponderii sportului în programele și în lecțiile de educație fizică. Aceasta atît în ideea unei mai bune realizări a obiectivului urmărit prin lecțiile de educație fizică, cît și a sporirii dinamismului acestor lecții, a creșterii gradului lor de atractivitate și de eficacitate.

Pornind de la această cerință, participanții la „masa rotundă" au subliniat oportunitatea adaptării programei școlare existente, prin îmbinarea exercițiilor analitice de gimnastică cu inițierea și perfecționarea într-una sau mai multe ramuri sportive, în raport cu condițiile din școli și cu posibilitățile și dorințele exprimate de elevi. Totodată, a rezultat din dezbatori ideea ca programa să fie diferențiată după criterii geografice și demografice, după cicluri de învățămînt și chiar după sex. O condiție esențială a programei școlare, asupra căreia cei care au luat cuvîntul s-au declarat unanim de acord, a fost aceea ca programa să aibă un caracter orientativ, lăsîndu-se posibilitatea profesorului să-și aleagă singur mijloacele — în funcție și de specificul colectivului — să poată avea fantezie creatoare.

O sugestie exprimată de unii dintre vorbitori, împărtășită și de ceilalți, a fost aceea de a obișnui elevii să lucreze și acasă, dîndu-li-se teme, așa cum se procedează și în cazul celorlalte obiecte de învățămînt.

Un acord deplin s-a manifestat în privința probelor de control, considerate ca utile, cu condiția ca ele să nu fie rigide și să nu oblige la îndeplinirea unor norme stricte. Tot în această ordine de idei, s-a apreciat ca pozitivă notarea elevilor nu numai în funcție de calitățile fizice etalate, ci și de pasiunea, de interesul manifestat de ei, de progresul realizat în cadrul lecțiilor.

Mulțumind călduros și pe această cale tuturor celor care au onorat invitațiile de participare la „masa rotundă" organizată de ziarul „Sportul", ne exprimăm speranța că toate concluziile rezultate din desfășurarea ei vor constitui un reper util pentru factorii interesați, în vederea găsirii celor mai bune soluții.

Au reprezentat redacția:
Constantin FIRĂNESCU
Tiberiu STAMA și Paul IOVAN

— VOLEI —

STEAUA ÎN FAȚA UNEI NOI EDIȚII A C.C.E.

Peste două zile, campioana băieților, echipa Steaua, se va prezenta la startul unei noi ediții a Cupei campionilor europeni.

Istoria participării steliștilor la C.C.E. nu cuprinde deocamdată decît două capitole. Primul, datînd din 1967, consemnează prezența lor pînă în semifinale, iar al doilea se referă la următoarea ediție, cînd campionii noștri au reușit să ajungă în finală, pierzînd trofeul în fața echipei T.S.K.A. Cerveno Zname Sofia. Hotărîrea federației de a nu mai înscrie formațiile campioane în C.C.E. a scos, apoi, pentru un an, echipa antrenată de Tănase Tănase din rîndul competitoarelor.

Cucerind din nou titlul național, Steaua se află, acum, în fața primei confruntări din actuala ediție C.C.E. La Amsterdam, ea va întîlni echipa campioană a Olandei, **Deltalloyd A.M.V.J. Amsterdam.**

Înaintea plecării spre capitala „țării lalelelor", am stat de vorbă cu antrenorul TĂNASE TĂNASE.

— În partidele susținute în campionat nu ați avut probleme, cîștigînd clar fiecare întîlnire.

— **Într-adevăr, elevii mei au, la ora actuală, o formă bună, se înțeleg perfect între ei pe teren, ceea ce facilitează realizarea unui joc apreciat de public.**

— Voleiul olandez a făcut progrese notabile în ultima vreme. Credeți că poate surveni vreo surpriză?

— **Nu trebuie subapreciați campionii Olandei. Mi-am dat seama la mondiale de valoarea lor crescută. Eu însă nădăjduiesc să trecem peste acest tur...**

— Ce jucători veți folosi?

— **Lotul bine cunoscut: Stamate, Barta, Rauh, Crețu, Cristiani, Iorga, Porosnicu, Duduciuc, Rotaru, Antonescu** (fără State și Enescu).

— După Deltalloyd, pe care credem că Steaua o va învinge totuși, un obstacol dificil va fi, fără îndoială, Burevestnik Alma Ata, deținătoarea trofeului, pe care o veți întîlni apoi.

— **Burevestnik este o echipă puternică, din care fac parte jucători valoroși: Antropov, Kravcenko, Portnoi, prezenți la „mondiale", Saurambaev, Ragozin și Goncearov. Pînă atunci însă, ne gîndim doar la olandezi...**

Dacă Steaua joacă la fel ca în fața Rapidului, nu există motive de îngrijorare.

ÎN CĂUTAREA SUPERBILOR

Cu ce ne-am ales din această telesăptămînă atît de telebogată? Să procedăm scurt și prin eliminare, că n-avem timp — vine iarna, vine revelionul, trebuie alergat în luna cadourilor că de-aia e luna cadourilor și nu a preparatelor calde. Vine frigul — lucrurile trebuie spuse repede:

Sîmbătă, derbyul. Ne-am ales cu Neagu rupt muschiular. Ne-am ales cu două-trei fraze ceva mai cursive. Balaban — la a doua ieșire, și mai bun, — unul din puținii care adoră fotbalul și nu vrea să-l tăvălească într-un limbaj vulgar, violent și mizerabil. Lui îi place cuvîntul „superb" — după un șut, după un plonjon.

Dar derbyul n-a fost superb. Din tot ce am văzut acolo, mi-a plăcut fără rezerve Codreanu. Altfel, tot ce se juca la poarta din stînga, dinspre Izvor, părea la capătul lumii, în timp ce poarta din dreapta ne era foarte accesibilă. Ce naiba, ambele goluri s-au dat la poarta unde nu ajungeam decît cu gîndul. Sîmbătă seara, m-am ales cu o contrareplică aspră a lui Țopescu la adresa celor cărora nu le place handbalul în 7 la televizor. Să fie cum spune dînsul, mai ales că Steaua a dat 30 de goluri în seara aceea și ca atare, unghiurile de fiimare au fost mai numeroase. Cam așa vine de se leagă.

Duminică — rugbyul. Meci pierdut în 5 minute de început și în două, la final. Dar ce a fost între aceste minute nu merită multe vorbe. Nu vrem să învățăm alt rugby — azi pierdem prea sever, mîine vom pierde mai blînd, poimîine cu aceeași tactică, s-ar putea să-i prindem pe frănțuji în zi proastă și să cîștigăm. Cît timp nu ne schimbăm jocul — scorul nu are importanță. Visez să pierdem ca englejii pe Colombes cu 35—14, dar să jucăm rugby.

Luni seara, discuția cu Ef. Ionescu și I. Chirilă despre meciul cu Olanda mi s-a părut de o bună ținută. Ef. Ionescu s-a dovedit sceptic. I. Chirilă — demn. Amîndoi au avut dreptate, pe cablu, de departe Țopescu dădea fiorul de alarmă: echipa e prea liniștită! Era clar — la fel de clar ca „argumentele olandeze" care ne-au fost expuse pe o tablă neagră, ca la școală: argumentul Cruyff, argumentul Feijenoord, argumentul guldeni. Firește că nu puteam înțelege aceste argumente complicate ca formula trinitroglicerinei decît scrise cu creta albă pe tablă neagră. Pe urmă am aflat că teleredacția ne va da săptămînal sfaturi Pronosport. E bine ce ne-a spus Bădescu: „nu ne-o luați în nume de rău, dacă nu vom fi exacți în pronosticuri!". Asta să fie grija cea mare a telesportului!

Miercuri noaptea, băieții au jucat prima repriză de parcă erau Santos la capătul unui lung turneu prin Asia, Africa și Australia. Țopescu ne-a ținut în proverbe și citate foarte reușite și cu haz, la care eu voi adăuga: „amicalu-i amical, dar brînza e pe bani"... Răducanu a fost eroic, Sătmăreanu — „cel sub care nu crește iarba din lipsă de talent" (citat din „Cîntarea cîntărilor"...) — excepțional, în schimb „geniile" nu s-au văzut. M-am ales din meciul acesta cu singura mare bucurie a acestei săptămîni: Cornel Dinu, la microfon. Superb, fără nici o exagerare.

A rămas pe afară — Progresul-Steaua. Meci îngrozitor, pentru care l-am deplîns pe Marius Popescu, cum de i-a venit ideea ca pentru debutul său de crainic să aleagă o asemenea nenorocire. Și totuși — la capătul tuturor acestor socoteli prin eliminare din care m-am ales cu mai nimic din punctul de vedere al imaginii — aici, în acest meci zguduitor de prost, se găsește unica scenă memorabilă a săptămînii: Viorel Popescu gata să rupă plasa de bucurie, în minutul 90, și toți progresiștii aruncîndu-se în poartă, peste el, ca peste un nou Schnellinger, doamne iartă-mă! Pentru o imagine ca asta, frenetică, electrizantă, de o naivitate cutremurătoare — meritată mers și în infern, meritată chiar să fii cu Progresul si C.F.R. Timișoara, cum e cazul meu.

BELPHEGOR

— FOTBAL —

TESTUL COOPER — UN TEST COMUN

Știrea publicată în ziarul „SPORTUL" referitoare la intenția F.R. Fotbal de a utiliza testul Cooper, pentru determinarea capacității de efort a jucătorilor, a stîrnit un viu interes în rîndurile medicilor sportivi și antrenorilor din Capitală și provincie. In această direcție, pe adresa Centrului de medicină sportivă au sosit o serie de solicitări privind unele amănunte și date bibliografice referitoare la acest test. Apelăm din nou la ospitalitatea ziarului pentru a răspunde tuturor celor interesați.

Medicul american Kenneth H. Cooper a imaginat un test *în scopul stabilirii capacității de efort a omului sănătos.* Testul constă în *măsurarea distanței pe care subiectul o poate parcurge într-o alergare de 12 minute.* Acela care parcurge mai mulți metri în 12 minute are o capacitate de efort mai bună. Aceasta nu constituie altceva decît o aplicare inversă a unui principiu ultracunoscut și ultraaplicat: *cine parcurge o distanță anumită într-un timp mai scurt, realizează o performanță mai bună și are, în consecință, o capacitate de efort superioară.*

În funcție de distanța parcursă în 12 minute, K. H. Cooper categorisește subiecții în felul următor:

Distanța parcursă în 12 min	Categoria
sub 1 600 metri	I. f. slab
1 600 — 2 000 metri	II. slab
2 000 — 2 400 metri	III. mediocru
2 400 — 2 800 metri	IV. bun
peste 3 000 metri	V. excelent

Pentru bărbații peste 36 de ani, distanța de 2,2 km alergată în 12 minute constituie un rezultat bun, iar pentru femei aceea de 2 km.

Ecoul larg pe care l-a stîrnit acest test în rîndurile populației Statelor Unite nu se explică prin valoarea sa, deoarece se bazează pe un principiu simplist și nu aduce nimic nou față de alte teste, ci prin programul de exerciții fizice pe care l-a elaborat autorul, în funcție de rezultatele testului, în scopul îmbunătățirii sau menținerii capacității de efort. *K. H. Cooper recomandă pentru adulți și virstnici un efort săptămînal care să cuprindă 30 de puncte din cadrul programului său. Tinerii și obezii ar trebui să realizeze 50 de puncte, iar sportivii ar trebui să realizeze, după părerea autorului, 100—500 de puncte.* Pentru realizarea acestor puncte, *autorul RECOMANDĂ*, la alegere, următoarele exerciții fizice, în ordinea importanței: *alergarea, înotul, ciclismul, mersul, alergarea pe loc și jocul de baschet.*

Un asemenea program durează pentru cei din cat. I 16 săptămîni, pentru cei din cat. a II-a 13 săptămîni, iar pentru cei din cat. a III-a 10 săptămîni. Dacă subiectul se află în cat. a IV-au sau a V-a, posedă deja o capacitate de efort bună și urmează doar să-și mențină această capacitate printr-un program săptămînal de 30 de puncte.

Testul și programele lui Cooper, foarte utile pentru cei ce practică sportul de plăcere, la nivel de sport de masă, *n-au fost concepute și nu pot găsi nici o aplicare în cadrul sportului de performanță. In acest domeniu, capacitățile biologice de măsurat sînt mult mai mari, necesitatea estimațiilor profunde și precise mult mai accentuată, iar fiecare ramură sportivă dispune de mijloace proprii pentru dezvoltarea capacității de efort specifice ei.*

Acest test, desi simplu, se află totuși — ca de altfel orice performanță măsurabilă în cadrul sporturilor de rezistență — într-o corelație strînsă cu indicii spiroergometrici, considerați ca cei mai obiectivi în determinarea capacității de efort. Astfel, *K.H. Cooper a găsit la 115 subiecți o corelație foarte semnificativă, r = 0,897 (p< 0,001), între distanța parcursă într-o alergare de 12 minute și consumul maxim de oxigen raportat la kg corp.*

Pe lîngă spiroergometrie, ca metodă de apreciere a sportivilor de performanță, testul Cooper nu este doar ceva rudimentar, ci pur și simplu ceva impropriu, neavenit, fiindcă *el a fost elaborat și aplicat numai pentru nesportivi, adică pentru cei ce vor să știe de cîtă mișcare au nevoie cotidian, în vederea menținerii unei elementare forme fizice.* În plus, el *este un test de apreciere doar cantitativă.*

Medicina sportivă modernă realizează cu metode de rutină, în cadrul testării capacității de efort fizic nu numai aprecieri cantitative ale acestea, ci și aprecieri calitative, studiind amănunțit toate componentele ce concură la realizarea ei. Astfel, *se determină în mod diferențiat capacitatea maximă aerobă și anaerobă, se studiază la nivele diferite de efort economia cardiorespiratorie și eficiența mecanică, se apreciază cu ajutorul unor determinări teleradiografice ale volumului cardiac rezervele funcționale cardiace în efort* etc. Toate aceste determinări se execută și în cadrul Centrului de medicină sportivă.

A reduce determinarea capacității de efort doar la utilizarea testului Cooper, nu constituie în aceste condiții, *altceva decît un pas înapoi în supravegherea medico-sportivă a unor sportivi de performanță.* Iar *utilizarea* acestui test în completarea altora nu pare a fi o măsură utilă, deoarece nu aduce în plus nimic nou, față de acestea.

dr. Adalbert SZÖGY
șeful Laboratorului de spiroergometrie, Centrul de medicină sportivă

BIBLIOGRAFIE:

1. K. H. Cooper: Selecciones del Reader's Digest, Abril, 1933, pag. 48.
2. K.H Cooper: J. Amer. Med. Ass 203 (1968) 201.

LOTUL NAȚIONAL DE JUNIORI ȘI REIA PREGĂTIRILE

După cele două partide susținute în compania echipei R.D. Germane, componenții lotului național de juniori vor fi convocați la București, pe perioada vacanței școlare de iarnă.

De la 21 decembrie, cei 18 tineri fotbaliști vor lua parte la o pregătire comună de 10 zile și, probabil, VOR EFECTUA UN TURNEU DE 2—3 JOCURI ÎNTR-O TARĂ CU CLIMA MEDITERANEANĂ.

Noua acțiune face parte din programul de pregătire al echipei naționale de juniori, al cărui obiectiv principal îl constituie turneul U.E.F.A. 1971.

CRIȘUL — OLIMPIA ORADEA 5—1 (3—0)

În vederea meciului internațional amical pe care îl va susține duminică în compania formației maghiare Egri Dozsa (locul II în campionatul diviziei B), echipa Crișul a susținut un joc de verificare cu Olimpia Oradea. Ambele echipe au prestat un joc spectaculos, cu multe faze de gol, din care atacanții Crișului — mai percutanți — au fructificat cinci: Arnotchi (2), Cociș, Neșu, N. Alexandru. Pentru adversari a înscris Petrică. Bun arbitrajul lui Mircea Bădulescu.

Ilie GHIȘA coresp.

LOTO-PRONOSPORT

La 8 decembrie a.c. se va desfășura tragerea excepțională LOTO care se prezintă cu o atractivă listă de premii.

În primul rînd vom subliniia faptul că vor fi atribuite — în număr NELIMITAT — autoturisme DACIA 1300 și MOSKVICI 408 cu caroserie 412.

Un capitol special îl constituie excursiile peste hotare. Se pot obține excursii la PARIS cu avionul (circa 8 zile) și excursii (a 2 locuri) în Cehoslovacia cu vizionarea meciului de fotbal Cehoslovacia — România din 16 mai 1971 (circa 10 zile). Toate aceste excursii se acordă în număr NELIMITAT.

Se mai acordă premii fixe în

bani și premii în numerar de valoare variabilă.

Conform noii formule tehnice, se vor atribui 7 categorii de premii.

Participarea se va face pe următoarele feluri de bilete: cu 2 lei varianta, cu 5 lei varianta și cu 15 lei varianta.

Procurați-vă biletele din vreme.

● Programul concursului Pronosport de duminică 6 decembrie a.c. are un conținut deosebit de atractiv care prezintă un mare interes datorită meciurilor echilibrate.

Acest fapt trebuie să vă determine să depuneți buletinele din vreme.

MECIUL CU OLANDA — UN PRAG SEVER SPRE 1971

(Urmare din pag. 1)

considerație toate aceste „vitregii" reale, nu putem să nu remarcăm faptul că, **în spatele lor, ocrotitor doar pînă la un anumit punct, se află realități supărătoare mai vechi ale echipei noastre.**

Oricît am acuza lipsa lui Neagu, trebuie să recunoaștem că echipa națională este de foarte multă vreme în criză de atacanți. Miercuri, pe stadionul olimpic din Amsterdam, cvartetul ofensiv N-A CONTAT practic în joc și, fiind sinceri cu noi înșine, trebuie să recunoaștem că **în ultimii doi ani realizările ofensive ale echipei s-au datorat cîte unei sclipiri a lui Dumitrache, sau Dobrin, sau Neagu, sclipiri singulare, la intervale mari de timp. REGULA** golurilor marcate de către atacanții noștri a fost sclipirea de un moment a lui X sau Y și niciodecum CONSTRUCȚIA atacului. Rar, foarte rar, sînt în stare jucătorii noștri să construiască, în mod organizat, acțiuni ofensive puternice.

Demnă de atenție și de analiză ni se pare și **tendința reprezentativei noastre de a miza excesiv de mult pe jocul defensiv.** Este adevărat că, pentru toate echipele care joacă în deplasare operează (în primul rînd) **legea asigurării sistemului defensiv,** solicitat mai mult decît în jocurile susținute acasă, este tot atît de adevărat că **în cazul echipei noastre naționale ponderea valorică mai mare o are apărarea și nu atacul, dar nu putem ignora predilecția nemotivată de a miza mereu, indiferent de adversar, numai pe jocul apărării, „încununat", din cînd în cînd, de cîte un contraatac (din cele 10—15 făcute pe meci) fericit.**

Referindu-ne exclusiv la meciul de miercuri, vom mai remarca două stări de fapt care au „sărit în ochii" tuturor.

Cît timp scorul a fost 0—0, fotbaliștii noștri au evoluat destul de bine, cu personalitate, jucînd de la egal la egal cu puternicii lor adversari; **după primirea golului însă, echilibrul general al echipei s-a frînt** (simptomul nu este izolat, l-am întîlnit deseori și în evoluția formațiilor de club), **majoritatea reprezentanților noștri evoluînd în continuare FĂRĂ BUSOLĂ, FĂRĂ CONVINGERE, FĂRĂ FORȚĂ.**

Un alt aspect care nu ne-a făcut nici un fel de plăcere a fost **modul diferit de tratare de către cele două echipe a unui joc amical.** Știm că **fotbaliștii olandezi doreau o revanșă pentru eliminarea supervedetei lor Feijenoord,** de aceea n-am fost surprinși văzîndu-le echipa națională **angajîndu-se cu toată vigoarea și ambiția de-a lungul întregii partide,** dar trebuie să mărturisim că **nu ne așteptam să-i vedem pe fotbaliștii noștri atît de repede blazați într-o întrecere în care apărau prestigiul țării.** Propunîndu-vă o singură comparație de individualități (tipice), **vă sugerăm să vă gîndiți la paralela Cruyff—Dumitrache.** Cît a luptat, ce zonă a acoperit, ce randament a dat (pe tot terenul), cît s-a angajat Cruyff și cum a răspuns, practic, la aceste întrebări Dumitrache.

Și pentru Cruyff, ca și pentru Dumitrache, meciul de miercuri era tot amical. Diferența punctelor de vedere, diferența de optică i-a situat însă pe cei doi lideri de atac pe planuri net deosebite, ca să nu spunem opuse...

Nu putem încheia aceste rînduri fără a remarca faptul că **ultimului meci pe anul 1970 al reprezentativei României NU I S-A ACORDAT** — după părerea noastră — **IMPORTANȚA CUVENITĂ nici în pregătirea lui, nici în modul cum a fost privit,** jucătorii nefiind suficient convinși nici măcar de faptul că în meciul de miercuri se află în joc atît prestigiul echipei, cît și al lor, un prestigiu NOU după C.M. din Mexic, **un prestigiu care merită să fie apărat.** De altfel, raportînd ansamblul rezultatelor obținute în anul 1970 de către echipa națională mai ales la „etapa Guadalajara", vom recunoaște că **bilanțul general este oarecum satisfăcător,** cele 8 puncte (din 20 posibile; golaveraj 9—11) obținute în 10 partide — dintre care opt au fost jucate în deplasare —, reprezentînd un pas înainte față de performanțele anilor anteriori.

Raportînd meciul de miercuri la toate celelalte partide ale anului, INSATISFACȚIA „de final" are darul să ne... readucă cu picioarele pe pămînt. Mai ales prin această prismă, partida cu Olanda își are utilitatea ei, ea reajustînd dioptriile pe care le foloseau prea mulți atunci cînd apreciau stadiul echipei reprezentative, care mai are — am văzut cu toții — destule trepte de urcat (chiar și în 1971, an de mari responsabilități), pînă să atingă măiestria pe care i-o dorim cu toții.

ARBITRII MECIURILOR ETAPEI A XIII-a A DIVIZIEI A

Univ. Craiova — Dinamo București: P. SOTIR (Mediaș), ajutat la linie de **V. Cioc** (Mediaș) și **N. Iliescu** (Brașov);

Steagul roșu — C.F.R. Cluj: C. GHEMIGEAN, ajutat de **C. Petrea** și **V. Toma** (toți din București);

Steaua — Petrolul: N. RAINEA (Bîrlad), ajutat de **E. Păunescu** (Vaslui) și **V. Popa** (Iași);

U.T.A. — Farul: V. TOPAN ajutat de **E. Călbăjos** și **I. Cîmpeanu** (toți din Cluj);

Jiul — Progresul: C. NIȚESCU (Sibiu), ajutat de **T. Andrei** (Sibiu) și **S. Mataizer** (Craiova);

„U" Cluj — C.F.R. Timișoara: A. PÎRVU, ajutat de **M. Bică** și **D. Ghețu** (toți din București);

Rapid — F.C. Argeș: Z. DRĂGHICI, ajutat de **G. Manole** și **S. Nicolau** (toți din Constanța).

Politehnica Iași — Sport club Bacău: V. PĂDUREANU (București), ajutat de **C. Dinulescu** (București) și **C. Ghiță** (Brașov).

MĂSURI DISCIPLINARE

Comisia centrală de competiții și disciplină a Federației române de fotbal a analizat în ședința ținută aseară incidentele din ultimele meciuri și a luat următoarele măsuri:

— secția de fotbal DUNĂREA GIURGIU a fost sancționată cu ridicarea dreptului de organizare pe o etapă;

— partida VICTORIA ROMAN — FORESTA FĂLTICENI, din campionatul diviziei C, a fost omologată cu rezultatul de 3—0 în favoarea echipei Victoria;

— meciul ELECTRONICA BUCUREȘTI — UNIREA MĂNĂSTIREA, din campionatul diviziei C, a fost omologat cu rezultatul de 3—0 în favoarea Electronicii. De asemenea, comisia a hotărît să sancționeze secția de fotbal UNIREA MĂNĂSTIREA cu suspendarea echipei sale pe o etapă.

Dar ce soluții propune Centrul de medicină sportivă?

N. R. Publicăm un punct de vedere serios și argumentat. Dar ce-i de făcut? Fiindcă antrenorii și medicii de la cluburi sînt lipsiți de posibilitatea unei testări obiective a capacității de efort a fotbaliștilor, a gradului diferitelor calități fizice etc. Centrul de medicină sportivă afirmă că are metode. Dar de ce legătura acestui for metodologic cu unitățile sportive este atît de precară? De ce această instituție nu pune la punct o baterie de teste care să poată fi aplicate de către medicul de club? Întîlnirile internaționale oficiale, inter-cluburi din această toamnă au arătat că jucătorii noștri cei mai buni au mari carențe în pregătirea atletică, în comparație cu omologii lor din alte țări. De această stare de lucruri sînt vinovate antrenamentul și mijloacele științifice de dirijare a efectelor lui.

Testul Cooper nu e bun pentru sportivii de performanță. De acord. Dar ce soluții oferă concret medicina noastră sportivă, instituția de specialitate considerată numărul unu, pentru ca zeci de antrenori să nu mai lucreze doar empiric, ci să poată evalua mai bine decît pînă acum intensitatea efortului, acumulările biologice, deficitul de calități atletice etc.? Dacă echipele de club vor lucra la infinit aproape orbește, după tipicuri depășite, fără asistență științifică, dacă C.M.S. se va rezuma să examineze de cîteva ori pe an doar jucătorii din lotul național, atunci în fiecare toamnă vom constata că fotbaliștii noștri au o pregătire fizică mediocră și vom face din această afirmație un trist refren. În același timp, antrenorii echipelor au datoria elementară să solicite sprijinul și asistența de specialitate a acestei instituții medicale.

VEȘTI DE LA ECHIPELE BUCUREȘTENE

În dorința de a afla ultimele noutăți din taberele celor patru team-uri bucureștene — Dinamo, Rapid, Steaua și Progresul — am întreprins, ieri, un raid-fulger la echipele respective.

Stoenescu și Sălceanu joacă duminică

Din discuțiile purtate cu antrenorul D. Nicolae—Nicușor, am aflat că în această săptămînă dinamoviștii au avut un program încărcat de pregătire. Antrenamentele zilnice au avut ca scop menținerea condiției fizice și îmbunătățirea jocului între compartimente. *În privința meciului de la Craiova, în tabăra dinamoviștilor domnește optimismul. Miercuri, echipa a susținut un joc-școală, cu formația de tineret-rezerve, pe care a învins-o cu scorul de 5—1.* În acest joc *au reapărut Stoenescu* și *Sălceanu* care — după spusele antrenorului — *vor evolua în mod sigur la Craiova.*

Utilizarea lui Codrea sub semnul întrebării

La mijlocul săptămînii, rapidiștii au susținut un joc-școală cu propria echipă de tineret, de care au dispus cu scorul de 4—1. *Pentru jocul de sîmbătă, cu F.C. Argeș, antrenorii întîmpină serioase dificultăți în alcătuirea formației întrucît, alături de Dan și Neagu* (ambii accidentați), *va rămîne, se pare, pe tușă și Codrea, care acuză o entorsă mai veche.* În momentul de față, fundașul rapidist urmează ședințe de raze, după care va aștepta avizul medicului.

La Steaua — antrenamente (speciale) cu jucătorii tineri

Săptămîna aceasta, antrenorii formației, Ștefan Covaci și Ștefan Onisie, au întocmit un program special, de pregătire individuală, cu tinerii jucători ai lotului, urmărind o mai bună încadrare a acestora în jocul de ansamblu al echipei.

În privința formației pe care intenționează s-o alinieze duminică, o singură dilemă: *va juca sau nu Bujor Hălmăgeanu, reaccidentat, miercuri seara, la Amsterdam?* La jocul-școală, susținut miercuri în compania echipei de tineret-rezerve, Steaua a cîștigat cu scorul de 5—1.

Manta reintră în poarta Progresului

După punctul cîștigat duminică „acțiunile" echipei Progresul au mai crescut. Așa cum ne spuneau cei doi antrenori, Victor Stănculescu și Alexandru Caricaș, *pregătirile în vederea meciului de la Petroșani au început încă de luni,* cu antrenamente intense. *Sub aspect psihic, echipa este în revenire,* așa încît *în tabăra „bancarilor" domnește din nou încrederea. Portarul Manta, care fusese accidentat, și-a reluat și el pregătirile și se dă ca sigură utilizarea lui pentru meciul cu Jiul.*

— RUGBY —

DUPĂ MECIUL ROMÂNIA — FRANȚA

PROCEDEE TEHNICE NOI ȘI VECHI

Partida de rugby dintre România și Franța, desfășurată în cadrul „Cupei Națiunilor F.I.R.A.", continuă să fie comentată pe larg în lumea iubitorilor sportului cu balonul oval, făcîndu-se diferite aprecieri referitoare la evoluția ambelor formații.

Francezii n-au impresionat la „prindere", în urma aruncărilor de la tușă, pentru că *Țuțuianu* și *Șerban*, la margine, *au culeș baloanele fără drept de apel în fața lui Le Droff* sau *Dauga*. Din păcate, însă, *s-a greșit continuarea atacului, începînd chiar cu Irimescu.* Reprezentanții Franței *au scos*, în schimb, mingile introduse în grămadă și *ne-au surprins, uneori, cu pasa directă de la linia a 3-a, la mijlocașul la deschidere.*

Introducerea balonului în grămadă a fost un procedeu tehnic nou pentru noi și, trebuie să recunoaștem, *frumos* și *eficace.* Mijlocașul la grămadă aștepta cu mingea în fața tunelului și-o introducea nu după un timp dinainte stabilit, ci în momentul cînd vîrfurile picioarelor sale erau în linie. Urma apoi sincronizarea cu trăgătorul. Balonul fiind aruncat cu o viteză mică, intrarea lui în grămadă se făcea progresiv și, din această cauză, nu a ieșit niciodată „aruncat" înapoi.

După o asemenea introducere ne-au fost marcate cinci puncte, în urma unui atac — ce-i drept — bine inițiat și continuat de linia a 3-a. O revelație a francezilor a fost *Villepreux*, care a contribuit esențial la victoria echipei sale prin lovituri de picior puternice și precise. XV-lui francez nu i-au mai reușit, ca altădată, pasele pe înaintare — deși ele au fost rapide — pentru că le-a lipsit precizia. În această situație, adversarii noștri au abuzat de lovituri de picior, văzînd că pasele sînt ineficace în fața placajelor prompte și sigure.

Noi am greșit că n-am contraatacat cu curaj în fața unor jucători, care rar se găseau repliați.

În timp ce francezii au progresat în rugby, noi — trebuie s-o recunoaștem cu destulă amărăciune — *n-am făcut mai nimic.*

Am văzut percutări cu fața și întoarceri cu grupaje, urmate de pase rapide la treisferturi, care transmiteau direct balonul la aripă, fără intervenții pe parcurs, culegeri cu pase pe triunghi de atac, forță în loviturile de picior căzute sau așezate, atacul drept cu circulație în ambele sensuri ale partenerilor etc.

Puteam face și noi *mai mult, în special în repriza a 2-a, dar au fost preferați pumnii, placajele întîrziate, piedicile, obstrucțiile sau alte mijloace nepermise, care ne-au costat 6 puncte.*

Înfrîngerea de duminică nu înseamnă, însă, *căderea definitivă. Cu muncă multă și dăruire va trebui să facem totul pentru revitalizarea și revalorificarea la maximum a tuturor calităților de care dispun rugbyștii noștri.*

prof. Aurel BARBU
maestru al sportului

CLASAMENTE

Divizia A

1. Steaua	9	8	0	1	193: 34	25
2. Grivița	9	7	0	2	118: 13	23
3. Dinamo	8	6	0	2	152: 23	20
4. Știința	8	5	0	3	76: 50	20
5. Universitatea	8	4	2	2	65: 62	18
6. Agronomia	9	4	1	4	51: 84	18
7. Rulmentul	9	4	0	5	61:114	17
8. Farul	9	3	1	5	47: 83	16
9. Politehnica	8	2	1	5	60: 75	13
10. Rapid	9	2	0	7	57:122	13
11. C.S.M. Sibiu	9	2	1	6	27:114	13
12. Constructorul	9	1	0	8	48:159	11

ETAPA A X-A ȘI ARBITRII EI

DINAMO — RAPID: Th. Witting.

GRIVIȚA ROȘIE — FARUL: D. Lucescu.

ȘTIINȚA — STEAUA: V. Cișmaș.

UNIVERSITATEA — RULMENTUL: P. Niculescu.

POLITEHNICA — AGRONOMIA: Fl. Tudorache.

C.S.M. SIBIU — CONSTRUCTORUL: Șt. Cristea.

Divizia B

SERIA I

1. Sp. studențesc	10	9	1	0	136: 40	29
2. Gloria	10	9	0	1	178: 25	28
3. Vulcan	10	7	1	2	197: 47	25
4. Progresul	10	7	0	3	113: 60	24
5. Petrochimistul Pt.	9	3	3	3	86: 58	23
6. S.N.O.	10	4	3	3	69: 68	21
7. Aeronautica	10	3	3	4	58:122	19
8. T. Petrolist Pl.	9	3	1	5	46: 70	16
9. Arhitectura	10	2	2	6	26:128	16
10. Olimpia	10	1	3	6	59:162	13
11. A.S.E.	9	1	1	7	32:149	12
12. Dunărea	10	0	1	9	27:148	11

SERIA A II-A

1. Min. 'Broșteni	8	7	1	0	109: 20	23
2. Agronomia Iași	8	3	3	2	43: 24	17
3. Farul	7	4	1	2	50: 15	16
4. Constructorul Sv.	7	4	1	2	40: 32	16
5. U.S.A.S. Năvodari	8	2	3	3	50: 50	15
6. Constructorul Bd.	8	2	3	3	29: 56	15
7. Ancora Gl.	8	2	2	4	34: 47	13
8. A.S.M. Tecuci	8	1	3	4	32: 59	13
9. Unirea Tricolor	8	1	1	6	20:104	9

SERIA A III-A

1. Electroputere Cv.	9	8	1	2	115: 43	24
2. Precizia Săcele	9	7	0	2	99: 40	23
3. C.F.R. Brașov	9	5	1	3	101: 60	20
4. Chimica Tîrnăveni	8	6	1	2	81: 31	21
5. Min. Lupeni	8	5	0	3	61: 23	18
6. U.M. Tim.	9	3	2	4	58: 66	17
7. Polit. Cluj	9	3	1	5	50: 75	16
8. Voința Tim.	9	1	1	7	54: 99	12
9. St. Petroșani	7	0	0	4	29: 45	10
10. Met. T. Sv.	9	0	2	7	19:139	10

SANCȚIONAȚI MAI DRASTIC ABATERILE DE LA DISCIPLINĂ!

Ne vedem obligați să revenim asupra manifestărilor de indisciplină, în ultimul timp parcă mai frecvente pe terenurile de rugby. În partida Tînărul Petrolist Ploiești — Petrochimistul Pitești au fost nenumărate busculade, soldate cu accidentarea unora dintre sportivi, arbitrul fiind nevoit să împartă nu numai avertismente, ci și 5 eliminări (P. Iordache, V. Vlad, L. Teodoru, M. Mănescu — cel mai recalcitrant de la Tînărul Petrolist și I. Rugină — Petrochimistul). Suspendarea pe o etapă a terenului ni se pare o sancțiune prea blîndă. Și la Craiova, la meciul Electroputere — Precizia Săcele, publicul a asistat la abateri de la disciplină. Deși arbitrul Petre Ionescu notează drept bună comportarea celor două echipe, tot el scrie că în min. 65 a fost nevoit să intervină pentru a calma spiritele, jucătorul I. Vaida — vinovat, în primul rînd — fiind bruscat de întreaga echipă gazdă: Memoriul antrenorului A. Handres (Precizia) și declarația dr. O. Păcurariu — medic specialist la Dispensarul județean pentru sportivi Brașov, relatează și despre alte incidente. Cazul se va pune în discuția comisiei de disciplină. Să sperăm că măsurile vor fi drastice.

Ne-am oprit la aceste două exemple, dar ele pot fi mai multe. În divizia B ele par a fi devenit o obișnuință. Oare nu se găsește leacul?

Echipa moscovită T.S.K.A., cea care furnizează pe cei mai valoroşi componenţi ai Selecţionatei Armatei U.R.S.S., într-o pauză a unuia din meciurile de campionat. Antrenorul Anatoli Tarasov dă indicaţii elevilor săi. Foto: TASS

ECHIPE VALOROASE DE HOCHEI ÎN CAMPIONATUL ARMATELOR PRIETENE

Într-unul din numerele trecute ale ziarului nostru am prezentat cititorilor cele mai puternice echipe care vor participa la Campionatul de hochei al Armatelor Prietene: **Dukla Jihlava**, campioana Cehoslovaciei şi **Selecţionata Armatei U.R.S.S.** Astăzi am rezervat cîteva cuvinte celorlalte participante.

Dintre acestea, **LEGIA VARŞOVIA** se anunţă ca o autentică reprezentantă a hocheiului polonez, prezentînd un lot în componenţa căruia intră cîţiva jucători internaţionali, membri ai reprezentativei Poloniei, hocheişti avînd la activul lor zeci şi zeci de partide la C.M. sau în alte întreceri de amploare. Este vorba de **KOMORŞKI**, căpitanul echipei Legia, **ANTONIEWICZ, WALCZAK, JASKIERAKI** şi **MIGACZ**. Restul formaţiei poloneze este alcătuit din hocheişti tineri, talentaţi care sînt dornici de afirmare.

Formaţia bulgară **ŢSKA SEPTEMVRIJSKO ZNAME** are şi ea drept principală caracteristică tinereţea deoarece antrenorul echipei, fostul mare jucător sovietic **Veniamin ALEXANDROV**, şi-a propus să promoveze cît mai mulţi hocheişti depistaţi şi pregătiţi în secţia de juniori a clubului. Totuşi, echipa **ŢSKA SEPTEMVRIJSKO ZNAME** cuprinde pe cîţiva dintre cei mai buni jucători ai Bulgariei: **IONCEV, PENELOV, BĂCIVAROV, GHIUROV, GHERASIMOV şi ANTOV**.

După cum se poate vedea, Campionatul de hochei al Armatelor Prietene reuneşte echipe puternice, bine închegate care — sîntem convinşi — vor furniza partide spectaculoase şi echilibrate.

HOCHEIŞTII DE LA STEAUA ŢINTESC LOCUL III

Aflată în plină pregătire pentru a participa la Campionatul Armatelor Prietene, echipa Steaua a susţinut la începutul săptămînii două partide de verificare, ambele foarte utile atît pentru verificarea potenţialului fizic, cît şi pentru omogenizarea liniilor. Cu ocazia ultimului joc, cel cu selecţionata de juniori a R.D.G., am avut prilejul să schimbăm cîteva vorbe cu antrenorul principal al echipei, *ZOLTAN CZAKA*.

— În ce stadiu vă aflaţi cu antrenamentele?

— *Am forţat pînă în prezent, chiar şi în aceste două partide. În zilele premergătoare competiţiei o să scădem ceva din ritmul antrenamentelor, deoarece jucătorii au fost mult solicitaţi la acest început de sezon şi aş dori să abordeze întrecerea cu rezerve de ordin fizic cît mai mari. Vom continua antrenamentele pe gheaţă, vom face sporturi complimentare, în special nataţie, şi vom asigura o alimentaţie şi o odihnă corespunzătoare.*

— Cum s-au încadrat cei patru jucători de la Dinamo în echipă?

— *Linia de fundaşi Făgăraş — Fl. Sgincă merge bine. Pană s-a acomodat alături de Calamar şi G. Szabo şi Hutan mi-a produs o mare satisfacţie prin faptul că a dat viaţă celei de a treia linii de atac.*

— Cu ce speranţe intraţi în această dificilă confruntare?

— *Cunoscînd valoarea formaţiilor din Uniunea Sovietică şi Cehoslovacia noi ne-am propus, în mod realist, să luptăm pentru locul III. Pe acest loc al podiumului ne putem considera mulţumiţi.*

PROGRAMUL JOCURILOR

A fost alcătuit programul de desfăşurare a Campionatului de hochei al Armatelor Prietene. Iată ordinea şi orele de începere ale meciurilor:

LUNI 7 DECEMBRIE: **ora 16,30** Festivitatea de deschidere; **ora 17** Dukla — Legia; **ora 19,30** Steaua — ŢSKA Sofia: MARŢI 8 DECEMBRIE: **ora 17** Selecţionata Armatei U.R.S.S. — ŢSKA Sofia; **ora 19,30**: Steaua — Dukla: MIERCURI 9 DECEMBRIE — zi de pauză; JOI 10 DECEMBRIE: **ora 17** Dukla — ŢSKA Sofia; **ora 19,30** Selecţionata Armatei U.R.S.S. — Legia; VINERI 11 DECEMBRIE: **ora 17** Steaua — Selecţionata Armatei U.R.S.S. **ora 19,30** ŢSKA Sofia — Legia; SÎMBĂTĂ 12 DECEMBRIE — zi de pauză; DUMINICĂ 13 DECEMBRIE: **ora 17** Steaua — Legia; **ora 19.30** Selecţionata Armatei U.R.S.S. — Dukla; **ora 21** Festivitatea de închidere.

Turneul de tenis de masă de la Poznan

Campionatele internaţionale de tenis de masă ale Poloniei au început la Poznan cu participarea a 70 de sportivi şi sportive din Cehoslovacia, R.D. Germană, Iugoslavia, **România**, Suedia, Ungaria şi Polonia. În primul tur al probei pe echipe masculin **formaţia României a întrecut cu 3—0 selecţionata secundă a R.D. Germane.**

ALTE REZULTATE: Iugoslavia—Polonia (B) 3—1; Cehoslovacia—R.D. Germană (A) 3—0; Ungaria—Suedia (B) 3—2; Suedia (A) — Polonia (juniori) 3—0.

sportul în lume

În C. C. E. la baschet masculin

NUMAI O MINUNE MAI POATE CALIFICA PE DINAMO!

AKADEMIK A CÎŞTIGAT PRIMA MANŞĂ CU 82-56

SOFIA, 3 (prin telefon de la trimisul nostru special)

În partida desfăşurată aseară la Sofia în sala Slivniţa (asemănătoare celei din Giuleşti şi chiar mai mică, unde spectatorii călcau terenul în timpul jocului), Akademik a luat un avantaj decisiv în partida cu Dinamo Bucureşti contînd pentru turul al doilea al C.C.E. de baschet masculin. Din primul pînă în ultimul minut, gazdele au avut iniţiativa, ca urmare a unui joc precis, rapid şi foarte agresiv (doar arareori sancţionat de arbitri, mai ales sub propriul panou). Scorul final de 82 — 56 (43—23) asigură campioanei bulgare un pas decisiv spre grupele semifinale.

Cum a pierdut Dinamo la o asemenea diferenţă? Foarte simplu, mai simplu decît ar reuşi să-şi închipuie cineva. Bucureştenii nu au contat în această partidă decît pe doi şi cu alternanţă pe trei jucători. Albu şi Diaconescu au făcut tot ce omeneşte a fost posibil pentru a străpunge defensiva adversă, destul de bine organizată, deşi adversarii lor direcţi au făcut apel la toate mijloacele pentru a-i împiedica să acţioneze. Dar eforturile lor au fost zadarnice, deoarece doar pe alocuri Dragomirescu sau Săuca au izbutit să-şi conjuge acţiunile cu cei doi oameni de bază ai dinamovistilor. Practic, a fost un meci de cinci contra trei (plus doi figuranţi) şi, în aceste condiţii, rezultatul apare normal.

G. Kassay (Ungaria) şi M. Alifraghis (Grecia) au arbitrat următoarele formaţii: DINAMO: Cernea 2, Chivulescu, Săuca 8, **Albu** 18, Giurgiu, **Diaconescu** 14, Dragomirescu 8, Mazilu 6; AKADEMIK: **S. Filipov** 8, T. Filipov, **Iankov** 16, **Golomeev** 25, Barzakov 9, Peicev 16, Sahanikov 8.

Adrian VASILIU

FERENCVAROS ŞI UJPESTI DOZSA ÎN AMERICA DE SUD

Echipele Ferencvaros şi Ujpesti Dozsa au plecat într-un lung turneu în America de Sud. Pînă la 20 decembrie, Ferencvaros va susţine mai multe meciuri în **Bolivia, Peru, Guatemala**, şi **Columbia**, iar Ujpesti Dozsa va evolua în **Brazilia, Bolivia, Venezuela, Columbia** şi **Peru**.

În C. C. E. la baschet feminin

(Urmare din pag. 1)

să intre cu avantaj de un punct (min. 37: 54—53). Ultimele minute au fost palpitante prin lupta care s-a dat pentru victorie. După cîteva „egalităţi", Cornelia Taflan a înscris o dată cu fluierul final şi coşul victoriei. Scor: 61—59 pentru Politehnica. Deşi ne bucură succesul înregistrat, avem, totuşi, sericoase rezerve în privinţa calificării în turul următor al C.C.E. În lipsa arbitrului W. Hercher (R.D.G.) întîlnirea a fost condusă de K. Geisberger (Austria) şi G. Chiraleu (România). Cele 120 de puncte ale meciului au fost realizate de: Diaconescu 18, Ciocan 11, Taflan 10, Gugiu 8, Szabados 6, Demetrescu 4, Topor 4, respectiv Simova 18, Dudeva 12, Tukova 10, Borisova 7, Nikolova 6, Panova 5, Jankova 1.

BASCHETBALIŞTII DE LA STEAUA PUTEAU CÎŞTIGA LA ISTANBUL

ISTANBUL, 3 (prin telefon de la trimisul nostru special)

Mai întîi (şi această precizare o facem nu pentru a scuza înfrîngerea baschetbaliştilor români) cîteva cuvinte despre atmosfera în care s-a desfăşurat meciul Steaua—Galatasaray din cadrul primului tur al Cupei cupelor. Cu o oră înaintea întrecerii, sala Spor Ve Sergi Sarayi era arhiplină, depăşind cu peste o mie de spectatori capacitatea de 5000 de locuri. Pînă la începerea încălzirii celor două formaţii, publicul făcea la rîndul lui „încălzirea" scandînd numele favoritei, aplaudînd sacadat, fluierînd şi tropăind, ceea ce s-a petrecut şi în timpul disputării partidei. A fost o galerie impresionantă, furtunoasă (dar, în acelaşi timp, corectă) care şi-a pus amprenta asupra întregii întîlniri. Aşadar, acestea au fost condiţiile în care s-a desfăşurat jocul.

Oaspeţii, cu un lot modest (vestiţii *Uyguci* şi *Kapanoglu* sînt departe de valoarea etalată cu ani în urmă), *dar foarte dîrzi* (în apărare chiar obstrucţionişti), cu pivoţi mediocri, dar cu extreme foarte eficace (*B. Nür, Mehmet, Dogan*) *au făcut tot posibilul pentru a cîştiga la o diferenţă care să le faciliteze calificarea*. Sportivii de la Steaua, în schimb, au avut avantajul plusului de tehnică şi tactică şi, *în mod normal*, trebuiau să învingă. *Au părăsit, însă, terenul cu o înfrîngere, deoarece, deşi au izbutit să ajungă* (prin combinaţii tactice, acţiuni individuale şi contraatacuri organizate) *pînă la 2—3 metri de cos sau chiar sub panou, au ratat extrem de mult, comiţînd greşeli de tehnică tocmai în momente cheie*. Aşa s-a petrecut, de pildă, la scorul de 41—39 pentru Galatasaray, cînd *Tarău a fost fluierat pentru 3 secunde şi în faza imediat următoare, V. Gheorghe a scăpat mingea din mînă*, sau *puţin mai tîrziu cînd presingul gazdelor şi galeria înflăcărată au creat o scurtă perioadă de derută*. În plus, *accidentarea lui Savu* (excelent în acest joc) *şi înlocuirea lui au scăzut evident potenţialul steliştilor*. Totuşi, ei au reuşit să refacă handicapul care, la un moment dat devenise ameninţător ca proporţie şi să încheie întrecerea la o diferenţă pe care o considerăm recuperabilă (cinci puncte).

Pentru aceasta *partida retur de miercuri seară trebuie pregătită cu toată atenţia, deoarece baschetbaliştii turci sînt adversari deosebit de tenaci, şi capabili de surprize*. Să nu uităm, apoi, că, în ediţia 1963—1964 a C.C.E. Steaua a eliminat pe Galatasaray de abia după al treilea meci desfăşurat la Bucureşti. Sperăm, însă că reprezentanţii noştri în Cupa cupelor vor izbuti să se mobilizeze şi vor recupera cele cinci puncte. Pentru aceasta, ei vor trebui, în primul rînd, să nu uite că scopul principal în toate acţiunile unui meci de baschet este înscrierea coşurilor. Oricît de bună ar fi o tactică, ea devine ineficientă dacă nu duce la atingerea ţelului pentru care a fost creată.

D. STANCULESCU

ÎN COMPETIŢIILE EUROPENE DE BASCHET ŞI VOLEI

● La Milano, primul joc din optimile de finală ale Cupei campionilor europeni la baschet feminin, dintre echipa italiană Geas San Giovani şi formaţia iugoslavă Vojvodina Novi Sad, a revenit baschetbalistelor italiene cu 67—52 (26—37).

● La Casablanca, întîlnirea dintre echipa locală M.E.C. şi formaţia Simmenthal Milano, contînd pentru Cupa cupelor la baschet masculin, a fost cîştigată de baschetbaliştii italieni cu 103—61 (59—38). Meciul retur se va desfăşura la 10 decembrie la Milano.

● La Porto, în cadrul aceleiaşi competiţii, echipa franceză J.A. Vichy a dispus cu 69—56 (30—20) de formaţia portugheză S. C. Porto.

● La Zagreb, în meci tur pentru Cupa campionilor europeni la volei, s-au întîlnit echipele masculine Mladost Zagreb şi Dynamo Tirana. Voleibaliştii iugoslavi au terminat învingători cu scorul de 3—1 (13—8, 4—15, 15—10, 15—11). Returul acestei întîlniri se va disputa la 9 decembrie la Tirana.

Interzonalul de la Palma de Mallorca

FISCHER DIN NOU ÎN FRUNTE

MADRID 3 (Agerpres). — Cîştigînd în 30 de mutări partida cu argentinianul Rubinetti, marele maestru american **Bobby Fischer** a preluat din nou conducerea în turneul interzonal de şah de la Palma de Mallorca. El totalizează 11 puncte, după 17 runde, avînd şi două partide întrerupte. Îl urmează în clasament **Gheller** şi **Uhlmann** —10½ (1) p, fiecare, **Gligorici, Taimanov** — 10 (1) p, **Larsen, Hübner** — 9½ (1) p, **Panno, Polugaevski** — 9½ p, **Mecking** — 9 (2) p. etc.

În a 17-a rundă, maestrul vest-german Hübner a înscris un punct preţios, învingîndu-l în 32 de mutări pe iugoslavul Minici. Jucînd cu piesele negre, marele maestru sovietic Efim Gheller n-a obţinut decît remiza în partida cu Addison. Rezultatul de egalitate a fost consemnat de asemenea în pardidele Hort—Jimenez, Gligorici—Polugaevski şi Panno—Portisch.

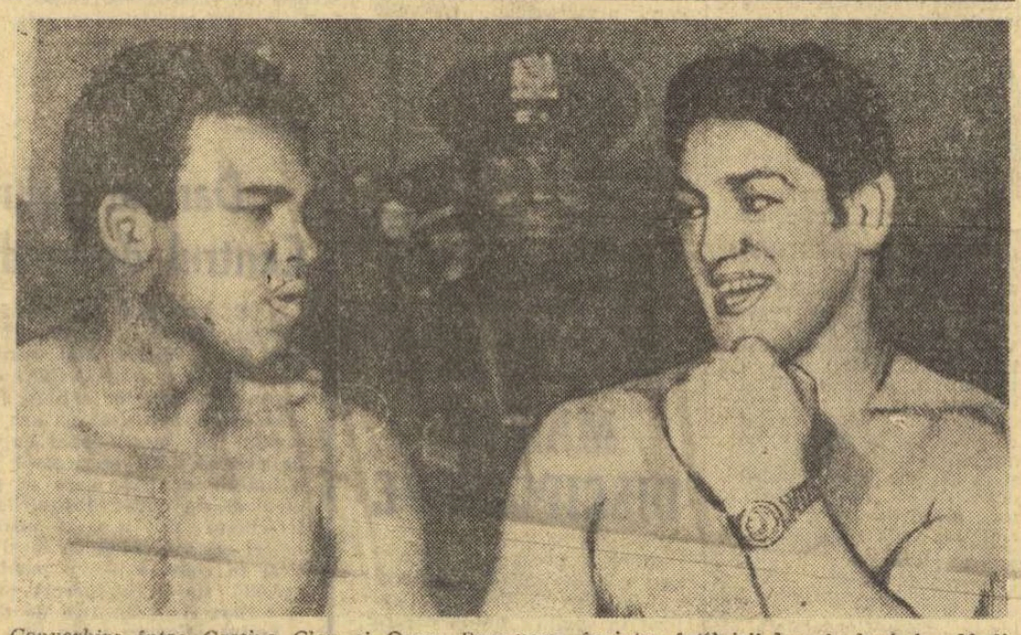

Convorbire între Cassius Clay şi Oscar Bonavena, înaintea întîlnirii lor, de luni, la „Madison Square Garden" din New York. Cei doi viitori adversari s-au supus unui control medical, cu care prilej oficialii au putut constata şi faptul — nu lipsit de importanţă — că boxerul argentinian s-a... tuns. El poate apare pe ring! Telefoto: A.P.-AGERPRES

CEHOSLOVACIA—SUEDIA 4-3 LA HOCHEI

● DUMINICĂ ÎNCEPE UN MARE TURNEU LA MOSCOVA

Meciul internaţional amical de hochei pe gheaţă dintre selecţionatele Cehoslovaciei şi Suediei a revenit hocheiştilor cehoslovaci cu scorul de 4—3 (3—0, 1—1, 0—2). Punctele echipei învingătoare au fost înscrise de **Suhi, Farda, Stiastny** şi **Novak**. Pentru oaspeţi au marcat **Johansson, Hammarstroen** şi **Vikberg**.

★

Primul mare turneu internaţional de hochei al anului începe duminică la Moscova, reunind pentru trofeul ziarului „Izvestia" selecţionatele Cehoslovaciei, Finlandei, Poloniei, Suediei şi U.R.S.S.

Anatoli Tarasov, antrenorul echipei U.R.S.S., a selecţionat 25 de jucători printre care numeroşi tineri, susceptibili să fie confirmaţi şi în echipa pentru Jocurile Olimpice de la Sapporo.

ALEXANDRA NICOLAU LA A DOUA VICTORIE

La Vrnjacka Banja, în runda a doua a **„TURNEULUI CAMPIOANELOR"** şahista română **Alexandra Nicolau** a învins-o (cu albele) pe elveţianca **Nepfer**.

Alte rezultate: Veröczi (Ungaria) — **Gheorghieva** (Bulgaria) ½—½; **R. Iovanovici** (Iugoslavia) — **Lafleur** (Franţa) 1—0.

În **clasament conduce NICOLAU** cu 2 p, urmată de **Gheorghieva** cu 1½ p.

TELEX • TELEX • TELEX • TELEX • TELEX

După şase runde, în campionatul unional masculin de şah conduce maestrul Tukmakov cu 4½ p şi o partidă întreruptă, secundat de Korcinoi cu 4 p. În runda a 6-a, Tukmakov a cîştigat la Platonov, Stein l-a învins pe Averbach şi Baghirov pe Holmov. S-au încheiat remiză partidele Karasev — Korcinoi, Karpov — Moiseev şi Podgaet — Savon. Turneul are loc la Riga.

■

La Torino, în cadrul „Cupei Europei centrale" la fotbal, F.C. Torino şi M.T.K. Budapesta au terminat la egalitate: 1—1 (0—1). Golurile au fost marcate de Karikas (min. 24) şi respectiv Bozzi (min. 67).

■

În primul meci al turneului internaţional de hochei pe gheaţă de la Katowice s-au întîlnit echipa locală G.K.S. şi formaţia Dynamo Weiswasser (R.D. Germană). La capătul unei partide echilibrate şi scorul a fost egal: 4—4 (1—0, 1—1, 2—3).

■

Concursul internaţional masculin de gimnastică de la Barcelona a fost cîştigat de sportivul japonez Shogo Hitomi, care a totalizat 56.05 p. Pe locurile următoare s-au clasat iugoslavul Miroslav Cerar — 55,95 p, elveţianul Max Bruhwiller — 55,10 p, polonezul Wilhelm Kubica — 55,70 p şi francezul Christian Deuza — 53,21 p.

■

Uniunea internaţională de ciclism a omologat recordul mondial de amatori (pistă acoperită) stabilit de francezul Pierre Trentin în proba de km lansat cu timpul de 1:02,44. Recordul precedent era de 1:04,08, şi aparţinea aceluiaşi ciclist.

■

Astă-seară, pe ringul „Palatului Sporturilor" din Roma, boxerul italian Carlo Duran va încerca să recucerească titlul european la categoria mijlocie pe care l-a pierdut cu un an în urmă la Copenhaga în faţa danezului Tom Bogs. În vîrstă de 34 de ani, Duran îşi joacă se pare ultima şansă în acest meci în care danezul, cu şase ani mai tînăr şi dotat cu o mare rezistenţă, este favoritul comentatorilor.

■

Campionatul de cros al S.U.A. a revenit în acest an atletului Frank Shorter care, în cursa desfăşurată la Chicago, a parcurs 10 km în 30:13,7. De remarcat că Shorter deţine în prezent şi titlurile de campion al S.U.A. în probele de trei şi şase mile.

■

La Helsinki s-a disputat întîlnirea internaţională amicală de tenis de masă dintre selecţionatele Finlandei şi Israelului. Victoria a revenit gazdelor cu scorul de 5—2.

din presa străină

L'EQUIPE

CINE VA ORGANIZA CAMPIONATUL MONDIAL DE TENIS?

Ştirile publicate acum cîteva zile, anunţînd dezbateri extraordinare ale Federaţiei internaţionale de tenis (F.I.L.T.), în problema relaţiilor dintre acest for şi grupările profesioniste, capătă acum semnificaţii noi. O şedinţă cu uşile închise a F.I.L.T., ţinută la Londra, n-a adus prea multă lumină în acest „război alb", care opune cele două părţi în intenţiile lor de a legifera marile competiţii tenisistice. Profesioniştii anunţă pentru 1971 un campionat mondial „open" de tenis, iar federaţia ameninţă cu suspendarea pe toţi cei care vor lua parte...

Cine va cîştiga bătălia? Există suficiente indicii că se merge, totuşi, către o soluţie de compromis, aşa cum atestă şi următorul articol publicat de cotidianul francez L'EQUIPE în rubrica sa de tenis:

„Zilele acestea, domnul Ben Barnett", preşedintele Federaţiei Internaţionale de Tenis, intenţionează să facă o călătorie la Dallas, dacă n-a şi sosit acolo, vizita sa neavînd un caracter oficial. Misterioasa călătorie are ca scop contactarea responsabililor grupului profesionist „World Tennis Championships", finanţat de texanul Lamar Hunt.

Cu puţin timp în urmă, între forurile sportive de specialitate şi organismul profesionist american s-au purtat convorbiri oficioase în vederea alcătuirii calendarului internaţional al sezonului viitor. A fost stabilită o listă de 15 turnee pentru „Marele Premiu" — F.I.L.T. al anului 1971, competiţia urmînd să fie organizată în colaborare de cele două părţi şi reunind atît pe tenismanii profesionişti cît şi pe cei aflaţi la dispoziţia federaţiilor naţionale.

Totuşi, comitetul de urgenţă al F.I.L.T., reunit recent timp de trei zile la Londra, nu a reuşit să adopte o poziţie comună faţă de profesionişti. Astfel, confuzia se prelungeşte şi nimeni nu ştie ce se va întîmpla cu „Marele Premiu", întrucît societatea Pepsi-Cola (n.n. care patronează competiţia) ameninţă că-şi va retrage subvenţiile în cazul în care cei mai buni jucători profesionişti nu vor participa la turneele stabilite.

În aşteptarea unei hotărîri definitive, profesioniştii îşi anunţă prezenţa — foarte probabilă — Roland Garros, la Wimbledon şi Forest Hills. Contacte secrete între unii conducători ai federaţiei franceze de tenis şi reprezentanţi ai grupării „World Championships" au dus deja la o înţelegere în ceea ce priveşte campionatele internaţionale ale Franţei şi în prezent convorbiri asemănătoare au loc pentru „open"-ul Angliei şi cel al S.U.A".

Desigur, „războiul alb" continuă... Dar faptul că, pe de altă parte, continuă şi tratativele, dă o justificată speranţă tuturor celor care doresc să vadă o dată soluţionată această controversă care tulbură apele tenisului.

SPORTSKE NOVOSTI

TARTANUL OBLIGĂ!

Îmbunătăţirile tehnice care se aduc bazelor sportive constituie din ce în ce mai mult o preocupare centrală a forurilor de specialitate. Printre aceste modernizări se numără fireşte şi construirea pistelor de tartan, *subiect tratat în ziarul* SPORTSKE NOVOSTI *din Zagreb, de unde reproducem următoarele pasaje:*

„Pînă la sfîrşitul anului 1970, în cinci oraşe din Iugoslavia vor fi date în folosinţă tot atîtea piste de tartan: la Sarajevo, Celje, Zagreb, Belgrad şi Split. În anul viitor, se va mai construi o asemenea pistă la Novisad. Este fără îndoială o mare realizare, pentru că trebuie să recunoaştem că multe ţări cu un atletism mai avansat, nu au atîtea piste de tartan.

Dar, nimeni nu este atît de naiv să creadă că de acum înainte atletismul iugoslav se va putea afirma într-un timp foarte scurt, pentru că... totuşi, pe pista de tartan rezultatele de valoare nu vin de la sine. Obţinerea marilor performanţe va trebui pregătită în mod judicios, şi ele fiind condiţionate de numeroşi factori de primă importanţă".

Autorul articolului, Viko Luncer, *face cîteva recomandări utile în ce priveşte folosirea din plin a acestor piste:* „Va trebui realizată o planificare judicioasă a orelor de antrenament şi a concursurilor, în aşa fel încît pe aceste piste să se pregătească cît mai mulţi atleţi. Se scrie şi se vorbeşte că tartanul va da un conţinut nou atletismului iugoslav. De acord cu acest lucru, cu o singură condiţie: să existe cointeresare şi colaborare între federaţie, specialişti şi cluburi. Numai în felul acesta se vor putea compensa sumele mari investite în modernizarea pistelor de atletism".

ştiri • ultimele ştiri • ultimele ştiri • ultimele

KOPA DECORAT CU LEGIUNEA DE ONOARE

Fostul internaţional de fotbal francez Raymond Kopa a primit distincţia de cavaler al Legiunii de onoare. Kopa este primul fotbalist care primeşte înalta distincţie, meritele sale în afirmarea fotbalului francez fiind considerabile. Component al echipei Stade de Reims timp de 17 ani — dintre care perioada 1957—1963 poate fi numită „de aur" în istoria clubului — Kopa a fost întotdeauna un exemplu atît pe terenul de fotbal cît şi în viaţa particulară. Calităţile sale fotbalistice — tehnică desăvîrşită, inteligenţă tactică deosebită, — au fost, desigur, atuuri hotărîtoare care au „urcat" Franţa pe podiumul C.M. din 1958 şi au făcut din Just Fontaine golgeterul turneului final.

Ca o recunoaştere a valorii sale, Raymond Kopa a fost invitat să facă parte din echipa lumii în meciul susţinut în octombrie 1963 la Londra cu echipa Angliei, cu prilejul aniversării centenarului federaţiei britanice.

JUVENTUS TORINO ÎNVINGĂTOARE LA PECS

Ieri, în cadrul optimilor de finală ale Cupei europene a tîrgurilor (primul joc) echipa Pecsi Dozsa a fost întrecută pe teren propriu de Juventus Torino. Scor: 1—0, prin golul marcat de Caudio în min. 30. Italienii jucînd foarte bine au meritat victoria. Arbitrul vest-german Biwersi a condus echipele: JUVENTUS: Tancredi — Spinosi, Furino, Cuccureddu, Morini, Salvadore, Caudio, Marchetti, Anastasi, Cappello, Landini (Bettega, Roveta). **PECSI DOZSA:** Rapp — Hernadi, Maurer, Kincses, Kocsis, Konrad, Vertesi, Daka (Dunai I), Mathé, Toth, Ronai (Tasnadi).

AVIONUL CU ECHIPA NAŢIONALĂ DE FOTBAL A ATERIZAT LA ARAD

Din cauza timpului nefavorabil — ceaţă — avionul de Paris, cu care au călătorit spre ţară componenţii lotului naţional de fotbal, a aterizat aseară, la ora 20,25, pe aeroportul din Arad. În cursul zilei de azi, cu excepţia lui Domide, Dumitrescu şi Anca, componenţii lotului vor sosi în Capitală.

Redacţia şi administraţia: str. Vasile Conta nr. 16; interurban 15 şi 286; telex: sportrom buc. 180. Tiparul: telefoane: centrală 11.10.05, secţia corespondenţi 11.51.09, „I. P. Informaţia", Bucureşti 40368

PROLETARI DIN TOATE ȚĂRILE, UNIȚI-VĂ!

sportul

ZIAR AL CONSILIULUI NAȚIONAL PENTRU EDUCAȚIE FIZICĂ ȘI SPORT

ANUL XXVI — Nr. 1104 (6538) | 4 PAGINI 30 BANI | Sîmbătă 5 decembrie 1970

Fotbaliștii noștri după eșecul de la Amsterdam

Hotărîrea de a ne califica în C. E. rămîne neștirbită și o vom realiza!

— Interviu cu N. Lupescu, proaspătul căpitan al echipei naționale

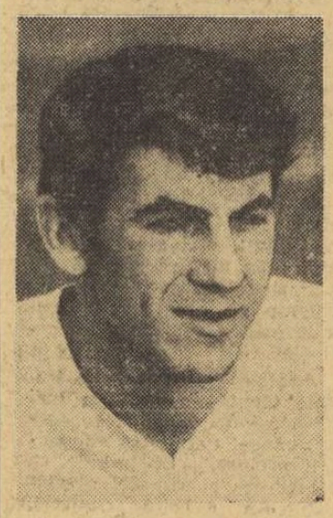

În sfîrșit, după escala de joi de la Arad, ieri, spre prînz, tricolorii au sosit în București. Dar discuția cu Lupescu, proaspătul căpitan al echipei naționale, am aminat-o pentru după-amiază. Rapidistul suportă greu călătoriile cu avionul și a avut nevoie de cîteva ore de somn, de odihnă.

Iată-ne, față în față, într-o cameră a căminului C.F.R., unde jucătorii Rapidului se întîlnesc cu o zi înaintea fiecărei partide de campionat. Tema discuției noastre, bineînțeles meciul cu Olanda.

— După debutul destul de tîrziu în echipa națională, la 30 de ani, ai fost miercuri și căpitan al reprezentativei României. Cum ai primit această misiune?

— *Cu multe emoții. M-a surprins alegerea pe care a făcut-o antrenorul Angelo Niculescu. Am încercat să-i spun că sînt alți colegi cu mai multe selecționări decît mine. Dar nu l-am convins și a trebuit să păşesc pe teren cu tradiționalul fanion în mînă. Îmi pare rău, însă, că evenimentul a coincis cu o înfrîngere. Ghinionul meu.*

— Spune-mi, te rog, ce impresie ți-a lăsat echipa Olandei?

— *Toată stima pentru ea. Are un atac foarte bun. Știam că gazdele vor juca ofensiv, dar nu mă așteptam să facă acest lucru cu atîta insistență. Olandezii au dovedit o putere de luptă exemplară. N-au renunțat la minge nici o clipă. I-am simțit pe înaintași mereu lîngă mine. Pe lîngă toate acestea, au o tehnică excelentă. „Un-doi"-urile lor, realizate în mare viteză, sînt excepționale.*

Constantin ALEXE

(Continuare în pag. a 3-a)

CAMPIONATUL DE HOCHEI AL ARMATELOR PRIETENE

JUCĂTORII DE LA STEAUA ABORDEAZĂ OPTIMIȘTI COMPETIȚIA

Din lista celor 5 formații participante la Campionatul de hochei al Armatelor Prietene, am lăsat la urmă — nu fără intenție — echipa STEAUA, care în acest turneu ne va oferi un nou prilej de confruntare a eșalonului nostru fruntaș din acest sport cu cele mai certe valori mondiale — reprezentantele hocheiului sovietic și cehoslovac. Desigur, misiunea nu este de loc ușoară și în acest sens am apreciat luciditatea antrenorului ZOLTAN CZAKA atunci cînd, într-o scurtă declarație publicată de ziarul nostru, aprecia realist că echipa Steaua va lupta pentru ocuparea locului III.

Problema care se pune este dacă au sau nu șanse hocheiștii de la Steaua să termine competiția pe acest loc. Ținînd seama de pregătirile efectuate, de seriozitatea cu care au muncit cei doi antrenori, **Z. Czaka** și **N. Zografi**, precum și de faptul că Steaua va fi de fapt o selecționată militară a țării noastre, înglobînd în rîndurile sale și 4 jucători de la Dinamo, noi credem că această formație poate învinge pe Legia Varșovia și în felul acesta să cucerească medaliile de bronz. Și pentru că am amintit de componența lotului, iată pe cei 18 jucători prezenți la ultimele antrenamente: **Crișan, Stoiculescu** (portari); **Varga - Scheau, Ioniță - P. Sgîncă, Făgăraș - Fl. Sgîncă** (fundași); **Pană - Calamar - Szabo, Ștefanov - Iordan - Gheorghiu, Bucur - Huțan - Fodorea, Herghelegiu** (atacanți).

Dintre echipele oaspe, prima care a sosit în București a fost Selecționata Armatei U.R.S.S. Hocheiștii sovietici au sosit la București ieri dimineață, iar în cursul după-amiezii au făcut un antrenament de acomodare pe patinoarul artificial. Astăzi urmează să sosească jucătorii cehoslovaci și bulgari, iar duminică polonezii.

În aceste zile, organizatorii, activiștii clubului Steaua, fac ultimele retușuri tuturor chestiunilor legate de buna desfășurare a acestei mari competiții. Ultimele amănunte tehnice vor fi puse, însă, la punct în cadrul ședinței tehnice care va avea loc duminică, la ora 17.

La handbal feminin

DUBLĂ ÎNTÎLNIRE ROMÂNIA – R. F. A GERMANIEI

Duminică (la Timișoara) și marți (la București) echipa națională feminină de handbal a României va susține — în cadrul planului de pregătire și verificare pentru campionatele mondiale din anul 1971 — o dublă întîlnire cu reprezentativa R.F. a Germaniei. Primul meci se va disputa duminică după-amiază, la ora 18, în sala Olimpia din Timișoara, iar cel de al doilea, marți, în sala Floreasca. Întîlnirile vor fi arbitrate de doi cavaleri ai fluierului din Iugoslavia: Stanocvici și Pupici. Antrenorii G. Zugrăvescu și Pompiliu Simion vor încerca, desigur, și cu acest prilej să consolideze formația de bază, să pună în aplicare ideile tactice pe care a fost profilat jocul echipei.

Au început întrecerile „Cupei București" la popice

Azi intră în concurs componenții reprezentativelor române și jucătorii oaspeți

Ieri după-amiază au început pe arena Voința din Capitală întrecerile celei de a IV-a ediții a competiției internaționale **„Cupa București"**. Primii care au intrat în concurs au fost seniorii și senioarele, aflați în partea de jos a tabelului valoric al celor 20 de popicari români care participă la turneul individual. Deci, prima zi a fost o încălzire, adevărata bătălie pentru trofeu urmînd a se da simbătă, cînd, alături de valoroșii jucători oaspeți, își vor ocupa locurile pe pistele arenei și componenții loturilor reprezentative române, dintre care se detașează, în primul rînd, fetele, pentru a treia oară campioane ale lumii.

În reuniunea de deschidere am remarcat, totuși, buna comportare a unor jucătoare și jucători care nu fac parte din primele garnituri, cum sînt clujeanca **Elena Racz**, notată pe foile de arbitraj cu un punctaj foarte bun — 444 de popice doborîte la 100 lovituri mixte, și rapidistul **Liviu Tainã**, care a realizat la proba de „200" cifra de 910.

Dar iată rezultatele primei zile: FEMEI — 1. **Elena Racz 444 p d. (cu 1 bilă în gol, 291 p d la „pline" și 153 p d. la „izolate")**, 2. Valeria Dumitrescu 437 p (298—139), 3. Florica Filip 403 p d (282—121), 4. Cornelia Grecescu 389 p d, 5. Elena Bălățică 373 p d, 6. Stela Andrei 363 p d. BĂRBAȚI: 1. **L. Tainã 910 p d (cu 4 bile în gol, 603 p d la „pline" și 307 p d la „izolate")**, 2. Gh. Dumitrescu 899 p d (613—286), 3. Al Vrînceanu 875 p d (573—302), 4. I. Dumitru 865 p d.

Azi vor avea loc două reuniuni, prima de la ora 8 și cea de a doua de la ora 16,30, cu probele de juniori și seniori. **(T. R.).**

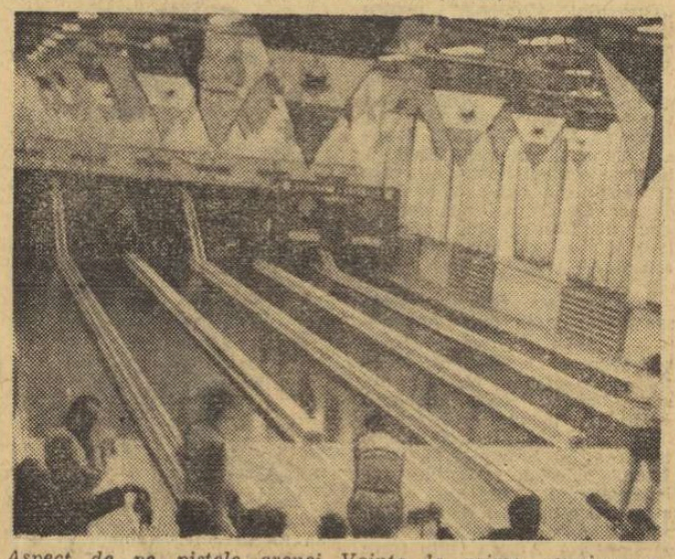

Aspect de pe pistele arenei Voința la prima reuniune a „Cupei București".

Astăzi și mîine, la Cluj,

Finalele pe echipe la judo

Întrecerile finale ale celei de a doua ediții a campionatelor republicane de judo pe echipe încep astăzi, de la ora 9, în Sala sporturilor din Cluj. Toate formațiile finaliste s-au prezentat ieri în localitate. Partidele pentru desemnarea echipei campioane au loc duminică, tot de la ora 9.

VALERIA BUFANU — cîștigătoare a Cupei Federației române de atletism

Rezultatele anchetei F.R.A.

Federația de atletism a organizat o anchetă în rîndul antrenorilor pentru desemnarea celor mai buni 10 atleți români ai anului 1970. Iată rezultatul acesteia:

1. **VALERIA BUFANU (RAPID)**
2. Viorica Viscopoleanu (Steaua)
3. Carol Corbu (Steaua)
4. **Cornelia Popescu (Rapid)**
5. **Lia Manoliu (Metalul)**
6. **Ileana Silai (C.S.M. Cluj)**
7. **Csaba Dosa (Lic. 2 Tg. Mureș)**
8. **Olimpia Cataramă (Muscelul C-lung)**
9. **Șerban Ioan (C.A.U.)**
10. **Nicolae Perța (Steaua)**

Clasamentele separate pentru bărbați și femei arată astfel: BĂRBAȚI: 1. CAROL CORBU, 2. **Csaba Dosa**, 3. **Șerban Ioan**, 4. Nicolae Perța, 5. Curt Socol (U Cluj), 6. Dinu Pistalu (Dinamo), 7. Ion Rățoi (Rapid), 8. Șerban Ciochină (Metalul), 9. Tudor Puiu (Rapid), 10. C-tin Stan (C.S.O. Pitești); FEMEI: 1. VALERIA BUFANU, 2. **Viorica Viscopoleanu**, 3. **Cornelia Popescu**, 4. Lia Manoliu, 5. Ileana Silai, 6. Olimpia Cataramă, 7. Mariana Filip (C.A. Roman), 8. Mariana Goth (Metalul), 9. Argentina Menis (Dinamo), 10. Rafira Fița (Lic. 4 Galați).

„COPIII TREBUIE OBIȘNUIȚI CU STADIONUL"

NE DECLARĂ OCTAVIAN POP, ARHITECTUL ȘEF AL ORAȘULUI ARAD

Chiar dacă, în afară de fotbal, sportul arădean n-a obținut performanțe de prestigiu, exercițiile fizice, jocurile cu mingea sau înotul au în orașul de pe Mureș o tradiție cu care puține localități din țară se pot mîndri. Sportul a devenit la Arad o îndeletnicire cotidiană atît pentru tineri, cît și pentru cei mai virstnici. Și, totuși, acum cîtva timp cineva lansa un semnal de alarmă privind lipsa terenurilor de sport la Arad. Pornind de la acest apel, l-am rugat pe tovarășul OCTAVIAN POP, arhitectul șef al municipiului Arad, să ne prezinte perspectivele pe care le au bazele sportive, în viitorii ani, în orașul său.

— V-am ruga, tovarășe arhitect, să ne vorbiți mai întîi despre spațiile de joacă și sport din noile cartiere ale orașului.

— *În primul rînd, aș vrea să fac o precizare. La Arad nu se poate vorbi încă de noi cartiere. Am construit mai mult blocuri-plombe. Avem și două cvartaluri de locuințe, destul de mici însă. Este vorba de* PODGORIA (900 apartamente) și RĂZBOIENI (350 apartamente). Primul dintre ele dispune de un spațiu rezervat copiilor de 30 x 25 m, dotat cu diferite aparate (balansoare, tobogane etc.) și altul, ceva mai mare (aproximativ 800 mp), unde se află un teren de pămînt nivelat, altul cu gazon și un mic bazin. În zona Războieni, suprafețele de joacă și sport sînt mai restrînse: cîteva gropi cu nisip pentru copiii preșcolari și cîteva bazine de 10 x 8 m, cu o adîncime de 70—80 cm, care iarna sînt transformate în patinoare. În perioada 1971-1975 se vor construi în orașul nostru două cartiere noi cu cîte 12 000 de apartamente fiecare. Cartierul AUREL VLAICU — unde au și început lucrările — va fi

Dan VLAD

(Continuare în pag. a 2-a)

Egalitatea persistă în meciul de baraj pentru titlul de campion național la șah

Ciocîltea — Gheorghiu 3-3, scor definitiv?

Aseară, în sala I.P.G.G., a șasea partidă a meciului de baraj **Victor Ciocîltea—Florin Gheorghiu** a avut din nou epilogul așteptat: remiză (la mutarea 31). Neașteptat, oarecum, a fost doar anunțul arbitrului **Th. Nicoară**, după încheierea luptei, prin care se făcea cunoscut spectatorilor prezenți că scorul de 3—3 este (probabil) definitiv!

Într-adevăr, meciul se întrerupe, amîndoi competitorii urmînd să plece la concursuri peste hotare. Nu vom cunoaște pe campion decît printr-o decizie a Biroului F.R. Șah sau după o ipotetică reluare a barajului.

Rămîne de văzut.

Rd. V.

MÎINE, LA FLOREASCA:

ATRACTIV CONCURS INTERNAȚIONAL DE GIMNASTICĂ

Pentru iubitorii gimnasticii din Capitală, întîlnirea dintre echipele — feminine și masculine — Dinamo București și selecționatele Dinamo U.R.S.S. (mîine, de la ora 17 — sala Floreasca) reprezintă, de fapt, ultimul concurs al acestui sezon.

Din fericire, această confruntare ce încheie sezonul competițional este o întrecere de mare interes, în care vor fi angajate numeroase nume sonore ale gimnasticii românești și sovietice. În echipele oaspe figurează sportivi cu renume pe plan internațional, componenți ai loturilor reprezentative ale U.R.S.S.

În cele două echipe bucureștene îi vom revedea, între alții, pe Gheorghe Păunescu, Nicolae Oprescu, Dan Grecu, Vasile Coșariu, Constantin Petrescu, Anton Cadar, Gheorghe Tohăneanu, precum și pe Alina Goreac și Rodica Apăteanu, componente ale echipei noastre reprezentative la mondialele din 1970.

„DELFINII" IERNII...

Acum, cînd ploile mohorîte și reci, vestitoare ale iernii, aleargă prin parcurile orașului, alungînd din curțile școlilor pe toți acei Prîslea care de-abia au trecut hotarele grădinitei, acum cînd coridoarele austere refuză exploziile recreațiilor, iar comitetele de bloc încorsetează, prin hotărîri drastice, exuberanța tuturor locatarilor care n-au atins vîrsta buletinului, s-a găsit cineva care a coborît în lumea celor mici și a descoperit aici imensa foame de mișcare a acesteia.

Și, nevrînd să aștepte salteaua de nea (care va scoate de la sine copiii pe pîrtii și derdelușuri) i-a zmuls din fața televizoarelor și i-a adus, organizat și supraveghiat, în micro-bazinele orașului, lăsîndu-i patru ceasuri pe săptămînă într-o apă călduță și transparentă, sub ochii celor mai buni antrenori.

În prima „șarjă" au fost trimiși circa 2 500, cifră reprezentînd 63 de clase mici de școală din perimetrul Clujului.

Distribuiți — corespunzător programului lor — pe tot parcursul zilei, și aproape al întregii săptămîni, sutele de copii, însoțiți de învățători și învățătoare, au descoperit aici, la începutul acestui decembrie rece, deliciile zilelor de vară cînd marea și stranduri le constituiau adevăratele lor oaze de bucurie. Dar, dacă acolo ei nu aveau decît obligația să se... bălăcească, aici trebuie să și învețe, pentru că la sfîrșitul perioadei vor susține un test, un fel de examen de absolvire, pe care nu-l vor trece, desigur, decît acei care și-au însușit un stil.

Și, după ei, alți 2 500 vor acapara micro-bazinele Clujului, cursul acesta gratuit avînd un caracter continuu (desfășurîndu-se în paralel cu grupele centrului cu plată), astfel ca toți copiii să piardă teama de apă.

Inițiativa — integrată în acea mare și reușită acțiune pionierească „Delfin '70" — stîrnește ecouri care depășesc granița însemnătății de moment, atingînd-o pe cea de perspectivă, a formării unei noi generații care știe să stăpînească sportul înotului, atît de necesar pentru viață, și — totodată — să revitalizeze natația de performanță a Clujului, atît de bogată în tradiții, dar astăzi atît de săracă în reprezentări.

Nușa DEMIAN

ODISEEA COMPLEXULUI SPORTIV AL TINERETULUI DIN PANTELIMON

În primăvara anului trecut, din inițiativa Comitetului municipal București al U.T.C., pe teritoriul sectorului 3, în fostul cartier Pantelimon, au început lucrările de amenajare a unui mare complex sportiv al tineretului. Era vorba de materializarea unui proiect de anvergură, care cuprindea nu mai puțin de 12 TERENURI PENTRU FOTBAL, HANDBAL, VOLEI, BASCHET ȘI TENIS DE CÎMP, PISTE ȘI SECTOARE DE ATLETISM, BAZIN DE ÎNOT, precum și alte spații necesare dezvoltării activității sportive a tineretului din Capitală.

Se înțelege că la chemarea inițiatorilor au răspuns mii și mii de tineri din toate sectoarele Bucureștiului, dornici să dea viață unui proiect atît de spectaculos. Și, cu entuziasmul ce caracterizează tineretul nostru, PROIECTUL A PRINS CONTUR, IAR FOSTUL TEREN SE TRANSFORMĂ DESTUL DE REPEDE ÎNTR-UN COMPLEX SPORTIV-MODEL, UNIC ÎN CAPITALĂ, O MÎNDRIE PENTRU BUCUREȘTENII DE TOATE VÎRSTELE.

Ce a însemnat, de fapt, materializarea unui asemenea proiect?

Mai bine de 4 700 000 de ore muncă patriotică, prestate în medie de către cei 400 de tineri constituiți în brigăzi. Numărul celor care prin efortul lor contribuie la realizarea acestei construcții sportive depășește însă cifra de 10 000, reprezentînd tineri din uzine și fabrici, din facultăți și școli, din cooperative agricole de producție. Cu acest prilej, tineretul nostru și-a dovedit din nou marea sa capacitate, elanul său

Tiberiu STAMA

(Continuare în pag. a 2-a)

Spațiul afectat plajei, debarcaderului și clubului — transformat în... carieră de nisip?!

Iată cum arată terenul afectat plajei, debarcaderului și clubului viitorului Complex al tineretului din Pantelimon... În ciuda promisiunilor făcute, spațiul escavat se umple greu. Deși s-au dat asigurări că în cîteva zile terenul va arăta ca înainte, totuși au trecut săptămîni. Între vorbe și fapte...

Foto: V. BAGEAC

În curînd

peste tot

Almanahul sportul '71

Blocnotes

La ora de dirigenție se vorbește mereu despre ținuta corporală. La ora de igienă se vorbește foarte mult despre sănătate. Dar cînd ne uităm pe orarul școlarului, constatăm că educația fizică aproape a fost uitată.

Probabil că lucrurile se întîmplă exact ca în aforismul lui Jules Renard, tatăl lui „Morcoveață": **există oameni care au luat o hotărîre bună și apoi se odihnesc pentru a nu o executa.**

VICTOR BANCIULESCU

— ATLETISM —

PREOCUPĂRI ACTUALE ALE ANTRENORILOR

Reunirea anuală a antrenorilor de atletism, la încheierea unui sezon de competiții, a intrat în practica activității Federației noastre. Ultimul rendez-vous a avut loc la sfîrșitul lunii noiembrie, la Snagov, și a reunit pe cei mai buni antrenori din țară.

Cu acest prilej au fost prezentate referate asupra unor subiecte noi în atletism, cum ar fi :

— noul procedeu tehnic la săritura în înălțime - flop ;
— probleme ridicate de noile piste din materiale sintetice ;
— probleme imediate ale introducerii modelării în atletism.

Fiecare dintre ele a determinat discuții aprinse, interesînd în mare măsură pe toți antrenorii noștri.

Punctul central al lucrărilor l-a constituit însă analiza activității antrenorilor pe anul 1970 și dezbaterea problemelor ridicate de planul de pregătire pe 1971.

Analiza a subliniat saltul de calitate realizat de atletismul nostru de performanță, seniori și juniori, în acest sezon.

În 1970 au făcut parte din lotul de seniori 165 de sportivi — pe baza normelor de selecție în lot. În cursul anului au mai îndeplinit normele de intrare încă 30 atleți, dar în același timp nu au mai confirmat aceste norme 38 de atleți. Dintre cei 165 de sportivi, 118 fac parte din cluburi bucureștene, fiind pregătiți de 35 de antrenori. Din provincie sînt 44 sportivi, pregătiți de 28 antrenori și recrutați din 15 județe.

Față de rezultatele obținute de aceiași atleți în 1969, 108 sînt în progres, iar 57 în regres !

În lotul olimpic au fost selecționați inițial 33 de atleți, iar în cursul anului 1970 încă 18 sportivi au realizat normele de intrare. În același timp, 9 atleți au fost scoși din lot. **Începem astfel noul an cu 42 atleți „olimpici". Dintre ei, doar 2 atleți sînt în regres față de 1969. Această situație este, desigur, promițătoare !**

La consfătuire a fost accentuat un aspect important al muncii și anume atingerea formei în etapa indicată și valorificarea ei la momentul potrivit. Analiza acestui aspect a ținut seamă de realizarea obiectivelor propuse de antrenori și sportivi spre a fi atinse în 1970, precum și de comportarea atleților în concursurile principale.

Obiectivul de performanță conține toate năzuințele cuplului atlet-antrenor, visele și realitățile, mijloacele și metodele, avînd o putere psihică deosebită. El este cu atît mai eficace cu cît alegerea este mai realistă, dar și îndrăzneață, stimulativă, dar și accesibilă. Cu toate că omul nu este o mașină, datele și programul concursurilor concentrează toate acțiunile spre un plan organizat. Primii care îl doresc și care țin seama de el sînt atleții și antrenorii.

Analiza științifică a acestui proces duce la cunoașterea tot mai temeinică a individualizării legilor procesului de antrenament.

În 1970, din cei 165 atleți numai 51 și-au realizat însă obiectivele de performanță (cca. 36%), iar dintre cei 42 „olimpici" 25 și le-au îndeplinit, iar 17 nu !

Considerăm că, în primul rînd, cei în cauză suferă cel mai mult, mai ales dacă nu au nimic a-și reproșa și țin seama de volumul uriaș de energie pe care l-au consumat pentru realizarea obiectivelor.

Analiza cauzelor însă trebuie făcută pe baza cît mai multor indici tehnici, pe care antrenorul trebuie să știe să-i interpreteze. El trebuie să colaboreze și cu alți specialiști din diferite domenii, precum și cu alți antrenori, în intenția de a găsi cele mai bune explicații, dar și de a stabili măsurile de corectare a lipsurilor.

La consfătuire ne-am adunat și pentru elaborarea planurilor pe 1971, pentru care am trimis din timp toate indicațiile necesare. Era normal ca pentru fiecare atlet fruntaș să fi fost făcută analiza sezonului trecut, ceea ce ar fi constituit o cunoaștere mai temeinică a atletului, iar materialul ar fi reprezentat baza de plecare în noua planificare. Dar **prea puțini antrenori au înțeles și au făcut acest lucru.** Am solicitat ca în timpul șederii la Snagov fiecare antrenor să facă analiza , metodică a 1—3 atleți din lot (nu a tuturor), pe care apoi s-o distribuim pentru schimb de experiență. **Dintre cei 50 de antrenori solicitați să scrie asemenea analize, numai 14 au predat aceste materiale, unele din ele neavînd un conținut corespunzător.**

Se constată că în problemele metodice, în planificarea științifică a antrenamentelor mai există încă lipsuri mari. Practica antrenorilor este adesea bună, valoroasă, dar tot practica anului 1970 ne-a dovedit că nu s-a atins forma sportivă la timpul potrivit, că nu s-au realizat obiectivele sezonului. De ce oare antrenorii și atleții sînt refractari la critica acestui aspect și mai ales de ce nu depun eforturi pentru o muncă științifică ?

Considerăm că o explicație poate fi dată din două puncte de vedere.

În primul rînd, lipsa de convingere a antrenorilor față de necesitatea acestei analize. Faptul oglindește încrederea lor numai în simțul practic, în planurile pe etape scurte, săptămînale, ca și lipsa de experiență în planificarea pe o durată lungă de un an etc.

În al doilea rînd, este vorba de stilul lor de muncă, de respectarea indicațiilor F.R.A. **Se cer asemenea materiale, dar dacă ele nu se dau... nu se întîmplă nimic !**

Au fost desemnați cîțiva dintre cei mai buni antrenori care să prezinte la consfătuire orientarea metodică pentru fiecare probă. Dar, din cei 14 antrenori solicitați, numai 3—4 au fost pregătiți să susțină aceste materiale. Din păcate, se constată că sînt mulți antrenori care se simt incomodați de sarcina de a scrie, iar dacă sînt criticați, ei devin și mai refractari la o colaborare firească.

Vor trebui depuse eforturi de ambele părți ,pentru stimularea activității științifice, pentru fundamentarea garanției reușitei la momentul planificat.

Altfel, se vor irosi zadarnic timp, energie și însemnate fonduri materiale, ca să nu mai vorbim de calitatea muncii prestate.

Prof. Gheorghe ZABREȘTEANU
antrenor federal

Întreceri viu disputate la finalele de tîrîtă

CONSTANȚA, 4 (prin telefon, de la corespondentul nostru). — În sala sporturilor din localitate au început, vineri dimineața, finalele republicane ale campionatelor de tîrîtă. La competiție participă sportivi din 39 de județe. Așa cum a subliniat în cuvîntul său la festivitatea de deschidere primul secretar al Comitetului județean Constanța al U.T.C. — tovarășul ION POPESCU — **întrecerile acestei ediții vor reliefa pregătirea sportivă a tinerilor din satele patriei noastre.**

În confruntările primei zile, deosebit de disputate, s-au remarcat voinicii din județele **Timiș, Dîmbovița, Constanța** și **Mehedinți.** De menționat dorința evidentă a concurenților de a se înapoia în satele lor cu mult rîvnitele medalii de campioni.

Iată cîțiva dintre învingătorii primei zile : cat. 55 kg : **N. Nițue** (Vaslui), **N. Stan** (Dîmbovița), **St. Ștefan** (Timiș), cat. 61 kg : **I. Bușoi** (Gorj), **P. Rădoi** (Prahova), cat. 68 kg : **A. Lazăr** (Galați), **I. Butoi** (Mehedinți), **I. Mureșan** (Maramureș), cat. 76 kg : **H. Mitrenca** (Constanța), **I. Rat** (Olt), cat. 84 kg : **M. Trifan** (Galați), **Gh. Nica** (Ialomița), cat. + 84 kg : **M. Mișa** (Constanța), **I. Stanciu** (Dîmbovița), **I. Preda** (Timiș).

Finalele de tîrîtă continuă sîmbătă și duminică.

Cornel POPA

— BASCHET —

SPORTIVELE DE LA POLITEHNICA AU CÎȘTIGAT PRIMUL MECI, DAR...

Mult s-au mai chinuit campioanele României în prima lor partidă cu Akademik Sofia, pentru a smulge, în extremis, victoria. Ne-am așteptat ca Politehnica să abordeze partida cu dezinvoltură, curajos, ca o echipă care evoluează pe teren propriu, în fața susținătorilor de acasă (susținători care s-au redus atît de mult, încît am avut un sentiment de jenă văzînd tribunele goale ; celelalte baschetbaliste ale divizionarelor A, B, sau școlare din Capitală n-au găsit de cuviință să vizioneze o partidă internațională, în care colegele lor de sport înfruntau un adversar redutabil). Elevele antrenorului Grigore Costescu au început partida dominate de un trac evident, inexplicabil la „5"-ul de bază compus din **Gabriela Ciocan, Bogdana Diaconescu, Cornelia Taflan, Suzana Szabados** și **Ileana Gugiu,** toate jucătoare consacrate, cu multe selecționări în echipa reprezentativă. În meciul de joi seara, au trecut minute bune pînă s-a înscris un coș (Taflan, min. 4). În continuare, studentele bucureștene au comis o serie de greșeli de tactică și de tehnică. Au continuat să arunce de la distanță, deși Gugiu, Szabados și Taflan rataseră din poziții mult mai clare. Deși aveau în față adversare cu o talie mai mare (deci mai greoaie), nu au încercat să pătrundă spre coș, să provoace greșeala personală a pivoților adverși, ușurîndu-și — prin eventuala descalificare a adversarelor — sarcina de a înscrie. Iar dacă româncele n-au făcut-o, oaspetele, în schimb, au pătruns decisiv prin **Simova** și **Dudeva,** ceea ce a făcut ca în cîteva minute (7) Bogdana Diaconescu (pivotul nostru) să aibă înregistrate 4 greșeli personale. Am crezut că Szabados și Gugiu, recunoscute pentru puterea de percuție, vor încerca, totuși, ceva, dar au fost departe de potențialul pe care îl știam că-l posedă. Singura care a încercat și reușit cîteva lucruri bune a fost **Gabriela Ciocan.** Ea a făcut intercepții cît pentru cinci meciuri, dar ce păcat că eforturile ei n-au fost secondate, decît palid, de coechipiere.

Desigur, absența **Ecaterinei Savu** a cîntărit greu în evoluția generală a echipei. Dar, de aici și pînă la greșelile elementare înregistrate pe parcursul întîlnirii, este cale lungă. Pînă la 10 decembrie, cînd va avea loc, la Sofia, partida retur, studentele au timp să-și analizeze lipsurile și ceea ce au reușit, doar în mică măsură, acasă, să sperăm că o vor putea face în deplasare.

Să nu se uite că, într-o ediție trecută a C.C.E., tot ele au învins — destul de greu — la un scor strîns (în sala Floreasca) echipa campioană a Iugoslaviei, bine cotată în baschetul european, și ceea ce părea pierdut acasă — calificarea — au realizat-o, totuși, în deplasare.

Oaspetele și-au atins scopul ce și-l propuseseră. Au pierdut la un scor minim, care, după aspectul general al primului meci, le poate facilita rezultatul definitiv în partida retur de la Sofia. Ele au cîteva jucătoare valoroase, Simova, Dudeva, Tukova, Nikolova, de care sportivele noastre trebuie să țină seama în partida revanșă. Dar, ce poți să știi, mingea de baschet este, totuși, și ea rotundă...

P. IOVAN

— Rugby —

Continuă cursa pentru urmărirea liderului

După întreruperea prilejuită de partida România-Franța, disputele primei divizii se reiau duminică cu meciurile penultimei etape.

Actuala fruntașă a clasamentului, echipa Steaua, se va deplasa la Petroșani pentru a întîlni formația locală Știința, ocupantă a locului patru. Va fi, fără îndoială, un joc interesant. Acordăm steliștilor o șansă în plus pentru că, totuși, XV-le antrenat de P. Cosmănescu este mai valoros. Dar...

Principalele urmăritoare, Grivița Roșie și Dinamo, au sarcini mult mai ușoare. Grivițenii vor primi replica Farului, echipă aflată undeva în partea inferioară a clasamentului. Fără a spune că va fi o simplă formalitate pentru Grivița, calculele hîrtiei dau un singur pronostic : victoria gazdelor. Dinamo, după ultima victorie extrem de prețioasă pentru rămînerea în cursă pentru titlu, în dauna Stelei, nu va avea — se pare — probleme în confruntarea cu Rapid. Ambele partide sînt programate în cuplaj, pe terenul Constructorul, de la ora 10.

La Iași, studenții de la Politehnica primesc vizita colegilor lor de la Agronomia Cluj, după ce între timp au pierdut restanța disputată la Sibiu, situația lor în clasament nefiind prea bună. Clujenii, aflați la egalitate de puncte cu timișorenii, vor încerca, desigur, să obțină cîștig de cauză. La Iași este, însă, destul de greu să învingi.

Universitatea Timișoara întîlnește pe teren propriu pe Rulmentul Bîrlad. În încercarea de departajare Cluj-Timișoara, bănățenii au parcă mai multă șansă de cîștig. În sfîrșit, codașa diviziei, Constructorul, se deplasează la Sibiu. Gazdele au, firește, prima șansă.

— BOX —

CU TEDDY NICULESCU DESPRE TURNEUL DE LA VIDIN

— Cum apreciați bilanțul „Turneului Prietenia" pentru tinerii reprezentanți ai boxului românesc ?

— Avînd în vedere valoarea participanților (la întrecere au fost prezenți sportivi din U.R.S.S., R.D. Germană, Polonia, Cuba și alte țări), cred că bilanțul echipei României poate fi considerat bun : o medalie de aur (S. Cuțov), trei de argint (R. Cosma, Ad. Guțu, I. Ilie) și două de bronz (A. Iacob și Al. But).

— Cum au fost apreciate speranțele pugilismului nostru ?

— A lăsat o impresie deosebită Simion Cuțov, care are toate șansele de a călca pe urmele fratelui său, campionul european Calistrat Cuțov, dacă se va pregăti cu aceeași sîrguință. De altfel, Simion a fost răsfățatul galeriei, evoluțiile sale impresionînd publicul. Bine s-au mai comportat Remus Cosma (căruia îi prevăd mari perspective), Adrian Guțu (care învinsese în meciul final, dar...), Ion Ilie, Augustin Iacob și Alexandru But.

— Ați introdus în echipă, în ultima clipă, doi sportivi abia înapoiați de la C.E. de tineret. Dar și la Vidin boxerii respectivi au evoluat slab. Cum explicați aceasta ?

— Vă referiți la D. Moraru și D. Zelinca. Aș fi preferat

să nu prezint candidați la categoriile respective, dar biroul federal a hotărît altfel, iar rezultatele s-au văzut.

— În ziua plecării la Vidin a avut loc o ședință a biroului federal care a sancționat sportivii de care vorbim cu interdicția de a participa la întîlniri internaționale timp de un an. Totuși, ei au făcut deplasarea. Să nu fi știut nimeni de măsurile ce urmau a fi luate ?

— ??

— Ce ne puteți spune despre boxerii celorlalte echipe ?

— Sovieticii (4 medalii de aur) pun un accent deosebit pe tehnică, iar bulgarii (3 medalii de aur) se bazează mai mult pe combativitate. Polonezii, cubanezii, ungurii îmbină cele două caracteristici.

— Arbitrajele, eterna poveste...

— Da. Și de data aceasta unele au fost sub orice critică. Dintre sportivii noștri, Gorea și Guțu au fost victimele unor flagrante erori de arbitraj, după ce învinseseră detașat.

I. PAUL

„COPIII TREBUIE OBIȘNUIȚI CU STADIONUL"

(Urmare din pag. 1)

înzestrat cu două baze sportive. Lîngă uzinele „7 Noiembrie" vor fi amenajate două baze pentru navomodele și aeromodele. Tot aici se va construi o pistă de dirt-track.

În apropierea străzii Pocitului, într-o zonă unde s-a scos pămînt pentru construcții, vom realiza un lac artificial, pe care-l vom dota cu bărci și hidrobiciclete. În imediata apropiere a acestei baze nautice vor mai fi amenajate două terenuri de fotbal, unul cu zgură și altul cu gazon, precum și un teren de volei și unul de baschet. Pentru copiii de vîrstă preșcolară vom amenaja locuri de joacă, înzestrate cu aparate adecvate, în spațiile dintre blocuri.

Vreau să menționez că lucrările acestea vor fi realizate prin muncă patriotică, ceea ce va reduce foarte mult prețul de cost.

Referitor la celălalt cartier, MICALACA, aflat abia în faza de proiectare, nu pot să vă spun decît că va fi dotat și el cu suficiente spații pentru joacă și sport.

— Ce alte baze sportive vor fi construite, în viitorul apropiat, la Arad ?

— În vecinătatea strandului din Pădurice — situat în zona centrală a orașului — Consiliul municipal al organizației pionierilor a lunat inițiativa realizării unei piste de carting, un sport care se bucură de o popularitate tot mai mare în rîndul elevilor.

Pe malul sting al Mureșului se va construi un nou strand. Lucrările sînt într-o fază destul de avansată, ceea ce constituie o garanție că la începutul verii anului viitor va putea fi inaugurat. Strandul face parte dintr-o bază sportivă complexă, care va mai cuprinde terenuri de volei, baschet și handbal. În 1971 va începe construcția — tot în cadrul acestui complex — a unui bazin de dimensiuni olimpice.

— Dar copiii din vechile cartiere unde se pot juca și face sport ?

— Aproape în fiecare cartier există o bază sportivă. Dar, din nefericire, aproape toate sînt deteriorate. Faptul că tinerii din Arad nu fac sport așa cum ar trebui, este o consecință — după părerea mea — a faptului că nimeni nu se ocupă de ei. Joaca copiilor trebuie organizată. Trebuie să-i obișnuim de mici cu stadionul, cu disciplina. Dar la noi — și cred că aceeași situație se prezintă și în alte orașe — copiii bat zilnic mingea printre blocuri, deranjînd pe locatarii care lucrează în ture. Organizațiile de tineret, comitetele de părinți de pe lîngă școli, profesorii de educație fizică, cu puțină bunăvoință, ar putea realiza multe în această direcție.

— Fiindcă ați adus vorba de școli, ce ne puteți spune despre situația bazelor sportive școlare ?

— Că sînt insuficiente. Dacă cei pe care i-am amintit mai sus ar dovedi o mai mare preocupare, ei ar putea rezolva mai bine și această problemă. Un exemplu elocvent ni l-a oferit Liceul nr. 1, unde, prin muncă patriotică, cu ajutorul organelor locale de stat, s-a realizat un teren de volei bituminizat, un teren de handbal cu zgură și o pistă de atletism. Rămîne, însă, de rezolvat problema sălilor de sport, a căror lipsă este, într-adevăr, alarmantă. Un prim pas în această direcție îl constituie noua sală ce se va realiza pentru Grupul școlar al Consiliului popular județean.

— În încheiere, ne permitem să vă adresăm o întrebare mai mult teoretică, care nu vizează numai Aradul. Cum vedeți dumneavoastră rezolvarea problemei spațiilor de joacă și sport în noile cartiere ?

— Ideal ar fi ca în zona centrală a noilor cartiere să se poată amenaja un parc, în cadrul căruia să fie plasată și o bază sportivă complexă. O perdea de pădure ar asigura izolarea fonică, iar plasarea în centrul cartierului ar rezolva și problema distanței. Pentru copiii de vîrstă preșcolară, spațiile de joacă se pot amenaja între blocuri. Lipsa de spațiu construibil o vom putea rezolva mărind suprafața locuibilă pe verticală. Ar fi de dorit ca suprafața rezervată spațiilor verzi, de sport și agrement, să nu fie mai mică de 30% (ideal, un raport de egalitate) decît cea construită.

— VOLEI —

STEAUA ȘI PENICILINA IAȘI — LIDERE MERITUOASE

Anul acesta, în prima divizie, protagonistele — Penicilina, la fete și Steaua, la băieți — conduc autoritar.

Campionatul masculin, ajuns aproape de jumătatea sa, a fost dominat pînă acum de o manieră atît de convingătoare de către teamul lui T. Tănase, încît nu vedem ce altă echipă (poate numai Dinamo) ar putea învinge în retur... Politehnica Galați, cu un Udișteanu capricios și uneori indiferent față de soarta echipei, nu va face la București ceea ce nu a reușit în propriu-i fief ; Rapidul, fără Drăgan în teren, a pozat miercuri în echipă de locul 12, în fața Stelei, după ce avusese o evoluție destul de bună în partida cu Politehnica Galați. În orice caz, giuleștenii nu au împlinit speranțele ce se puneau în ei anul trecut.

În sfîrșit, disputarea ultimelor două etape ne-a întărit convingerea că între lider și restul plutonului fruntaș este o distanță greu de redus. Și nu ne referim numai la locul din clasament al campionilor, ci — mai ales — la superioritatea fizică, tehnică și tactică pe care voleibaliștii de la Steaua o manifestă constant. T. Tănase a reușit, în această toamnă — în intenția de a arăta că este totuși un antrenor cu destule virtuți — să împingă la maximum omogenitatea unui sextet în care a integrat, se pare, definitiv pe fostul jolly-jocker Martin Rauh. Este o strădanie și un merit pe care nu putem să le trecem cu vederea. Am observat în ultima vreme că antrenorul de la Steaua, eliberat de sarcina dificilă de a pregăti concomitent echipa de club și națională, a avut timpul necesar să se ocupe mult mai atent numai de prima, izbutind să creeze un climat propice antrenamentului de la club, iar cu concursul efectiv al băieților săi a ridicat capacitatea lor de joc. Ceea ce — credem — va avea consecințe favorabile în comportarea campionilor noștri în competiția europeană a cluburilor. Mult schimbată în bine se prezintă de la un timp echipa Dinamo, în care vedem — după cum am mai spus — un rival destul de periculos pentru Steaua în retur. Băieții lui George Eremia au însă evoluții inconstante, fapt pentru care pledează și cele două seturi lăsate miercuri la Brașov. Antrenorul dinamovist speră însă ca după vacanță elevii săi să dea un randament superior pentru ca să abordeze returul cu mai multă vigoare. În spatele celor trei formații care urmăresc, de la distanță, sprintul Stelei, dăinuie mediocritatea. Toate echipele își fac calcule cum să-și asigure rămînerea în divizie pe seama punctelor acumulate acasă...

La fete, situația nu poate fi schimbată decît printr-un accident, mai cu seamă acum cînd există propunerea de a se renunța la turneul final. Penicilina se detașează — ca și Steaua la băieți — de principalele urmăritoare, Dinamo și Rapid, deși acestea și-au mai revenit. Pornind de la locul IV (inclusiv) în jos, gradația stabilită de clasament corespunde exact potențialului manifestat de echipe. Pentru acest an sînt infirmate posibilitățile la care erau cotate I.E.F.S., Farul (cu cîte 3 jucătoare în lotul național), Medicina și Universitatea Timișoara, aceasta din urmă participantă la turneul final în campionatul trecut.

Aurelian BREBEANU

UNIVERSITATEA CRAIOVA — DINAMO 0-3

La Craiova s-a disputat partida feminină de volei din etapa a 11-a a diviziei A dintre formațiile Universitatea Craiova și Dinamo București (care va întreprinde un turneu în R.D.G. în perioada de sfîrșit a campionatului). Bucureștencele au cîștigat cu 3—0 (3, 7, 13). (M. POPESCU — coresp.).

A apărut revista „EDUCAȚIE FIZICĂ ȘI SPORT" nr. 11

Din sumar spicuim :

● Convorbire cu dr. Aurel Moga, președintele Academiei de științe medicale, despre : **„Inima și sportul"**, realizată de V. Firoiu.

● În vederea sezonului de iarnă revista publică un articol despre : **„Pregătirea schiorilor alpini înainte de căderea zăpezii"** de C. Diaconescu.

● Pentru antrenorii și profesorii de educație fizică ce se ocupă de pregătirea micilor voleibaliști, în sumar este cuprins un material intitulat : **„Introducere în minivolei"** de Cornelia Ghibu și Paula Abramescu.

CEASUL — UN CADOU ȘI UTIL ȘI PLĂCUT

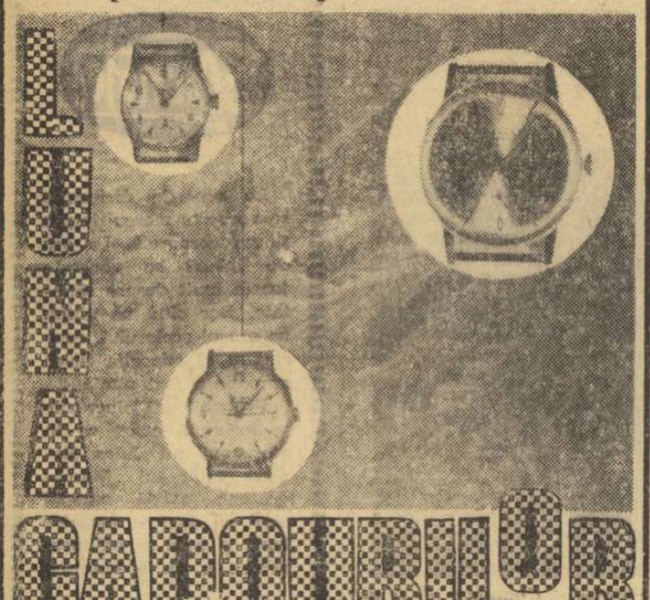

CADOURILOR

Ceasuri de mînă bărbătești :
POBEDA 292 lei, POLIOT 409 lei, RACHETA 355 lei

Odiseea complexului sportiv al tineretului din Pantelimon

(Urmare din pag. 1)

creator. Totodată, el și-a manifestat și dorința de a construi complexe sportive similare și în celelalte sectoare ale Capitalei. Începutul fiind făcut...

★

Dar, iată că o întîmplare de loc fericită a venit să atenteze la destinele frumoasei baze sportive de la Pantelimon...

Cu puțin timp în urmă, Comitetul municipal U.T.C. a fost sesizat că o coloană de escavatoare a intrat în incinta complexului. Echipe speciale plasate într-o zonă a complexului, acolo unde urmează să fie amenajate plaja, debarcaderul și clădirea clubului, au ÎNCEPUT IMEDIAT LUCRĂRI DE SĂPĂTURI !! ?? ZECI DE METRI CUBI DE NISIP ÎNCĂRCAȚI ÎN BULDOZERE.

Cineva — nu se știe cine — avusese ideea să descopere pe acest complex sportiv o carieră de nisip. Și, în consecință, SĂ O FOLOSEASCĂ. Și astfel, pe o SUPRAFAȚĂ DE APROAPE 300 DE METRI PĂTRAȚI, UN TEREN DE SPORT A FOST TRANSFORMAT ÎN ZONĂ DE EXTRACȚIE. Escavatoare și camioane grele și-au creat o veritabilă șosea.

Explicațiile date de unii tovarăși din conducerea Consiliului popular al sectorului 3, CARE AU ÎNCUVIINȚAT O ASEMENEA ACȚIUNE NU CONVING. Chiar presupunînd că acolo, în incinta noului complex sportiv, ar fi existat cîndva o carieră de nisip, totuși o astfel de măsură apare de-a dreptul stranie. ÎN CARTIERUL PANTELIMON EXISTĂ MULTE ASEMENEA CARIERE DE NISIP ; DE CE ATUNCI S-A ALES TOCMAI SOLUȚIA CEA MAI PUȚIN FERICITĂ ? PENTRU CE A FOST SACRIFICATĂ ÎN MOD DELIBERAT O BAZĂ SPORTIVĂ CONSTRUITĂ CU PREȚUL EFORTULUI ATÎTOR TINERI ?

Este foarte adevărat că, la intervenția Comitetului municipal U.T.C., lucrările de extragere a nisipului au fost sistate. Dar, ce garanții există că ele nu vor fi reluate ? În acest sens, ar fi de dorit ca acei ce dețin în proprietate acest complex sportiv — în speță Comitetul U.T.C. al sectorului 3 — SĂ PRIMEASCĂ ASIGURĂRI FERME — SCRISE, EVIDENT — ÎN MĂSURĂ SĂ ÎMPIEDICE REPETAREA UNEI ASEMENEA ANOMALII.

★

...Pînă la primăvară, în ciuda faptului că — în parte — spațiul săpat a fost acoperit (?), complexul sportiv din Pantelimon va rămîne în acest stadiu, cu răni dureroase, provocate de oameni cărora folosele exercițiului fizic, ale sportului nu le sînt, pe cît se vede, nici acum prea clare. De necrezut și totuși...

Unde mergem

SÎMBĂTĂ

BASCHET : Sala Floreasca, de la ora 17 : Voința — Rapid (f), I.C.H.F. — I.E.F.S. (m) Dinamo — Farul (m), meciuri în cadrul diviziei A.

FOTBAL : Stadionul Republicii, ora 12,15 : Rapid — F.C. Argeș (tineret-rezerve) ; ora 14 : Rapid — F.C. Argeș (divizia A) ;

HOCHEI : Patinoarul acoperit „23 August" ora 17 : Dinamo București — Agronomia Cluj, meci în cadrul diviziei A.

POPICE : Arena Voința, de la ora 8 și după-amiază de la ora 14 ; „Cupa București", competiție internațională.

DUMINICĂ

BASCHET : Sala Floreasca, de la ora 9 ; I.E.F.S. — Mureșul Tg. Mureș (f), Politehnica — Crișul Oradea (f), Rapid — Politehnica Cluj (m) ; **sala Constructorul,** ora 9,30 : Constructorul — Voința Brașov (f), meciuri în cadrul diviziei A.

FOTBAL : Stadionul Republicii, ora 12,15 : Steaua — Petrolul (tineret-rezerve) ; ora 14 : Steaua — Petrolul (divizia A) ; **Terenul Laromet,** ora 11 : Laromet Buc. — Victoria Florești (div. C) ; **Terenul Flacăra roșie,** ora 11 : Flacăra roșie Buc. — Electrica Constanța (divizia C) ; **Terenul Gloria,** ora 11 : Mașini unelte Buc. — Lotrul Brezoiu (divizia C) ; **Terenul Sportul muncitoresc,** ora 11 : Sportul muncitoresc Buc. — Unirea Drăgășani (divizia C).

GIMNASTICĂ : Sala Floreasca, de la ora 17 : concurs internațional cu participarea echipelor feminine și masculine ale cluburilor Dinamo București și Dinamo Moscova.

HOCHEI : Patinoarul acoperit „23 August", ora 15 : Dinamo București — Agronomia Cluj, meci în cadrul diviziei A.

POPICE: Arena Voința, de la ora 8,30: „Cupa București", competiție internațională (proba de perechi combinată).

RUGBY : Teren Constructorul, de la ora 10 : Dinamo — Rapid, Grivița Roșie — Farul.

VOLEI : Sala Giulești, de la ora 8 : Universitatea — Aurora (m B), I.E.F.S. — Farul, Rapid — C.S.M. Sibiu (f A), Electra — Vagonul Ploiești (m B) ; **sala Dinamo,** de la ora 9 : Dinamo — Politehnica Timișoara (m A), Dinamo — Universitatea Cluj (f A), A.S.E. — Universitatea (f B) ; **sala Progresul,** de la ora 8,30 : Voința — Ind. sîrmei C. Turzii, Progresul — C.F.R. Timișoara (m B), I.E.F.S. — Rapid (m A) ; **sala Constructorul,** de la ora 11 : Flacăra roșie — Politehnica Galați, Constructorul — Voința Constanța (f B).

AUTO-MOTO : Bulevardul Banu Manta, ora 10,30 : circuit de viteză pentru motociclism și automobilism.

DERBYUL UNIVERSITATEA CRAIOVA — DINAMO DOMINĂ ETAPA A XIII-a

● Va reuși, oare, Rapid să treacă în fruntea clasamentului? — o întrebare la care vor... răspunde și elevii lui Șt. Coidum ● Steaua — Petrolul, un meci de tradiție ● La Petroșani se anunță o partidă de mare atracție ● U.T.A. vrea să-și confirme revenirea ● Meciul Rapid — F.C. Argeș se joacă azi, pe stadionul Republicii (ora 14)

UNIVERSITATEA CRAIOVA — DINAMO

OBLEMENCO — PERICOLUL NR. 1!

Miercuri, studenții au jucat cu **F. C. Caracal**. Scor: 5—2 (3—1), grație golurilor realizate de **Oblemenco** (3) **Niță** și **Martinovici**, respectiv **Mincioagă** (2). **Ștefan Coidum** intenționează să trimită în teren următoarea formație: **Oprea — Niculescu, Deselnicu, Mincă, Lepădatu, Strîmbeanu, Boșoteanu, Martinovici, Donose, Oblemenco, Tărălungă.**

Ștefan GURGUI
coresp. principal

CONSTANTINESCU — INDISPONIBIL

Antrenamente susținute în această săptămînă la Dinamo, în vederea dificilei partide de mîine de la Craiova. De vineri, la Snagov, lotul dinamovist s-a completat cu internaționalii **Dumitrache** și **R. Nunweiller**, sosiți joi seara de la Amsterdam. In meciul-școală cu echipa de tineret, din cursul acestei săptămîni, titularii au manifestat multă poftă de joc, înscriind 5 goluri **prin Lucescu (3)** și **Doru Popescu** (2). În ceea ce privește formația, antrenorul **Nicușor** are probleme. După **Dinu** și **Both**, sînt accidentați și **Constantinescu** (contuzie la umăr) și **Sălceanu** (întindere). Se pare că **Sălceanu** va primi totuși avizul medicului, iar **Stoenescu** (absent sîmbătă, datorită unui deces în familie) își va relua locul în echipă. Iată „11"-le probabil: **Andrei — Cheran, Nunweiller III, Stoenescu, Deleanu, Mustățea, Nunweiller VI, Sălceanu (Nuțu), Doru Popescu, Dumitrache, Lucescu.**

Pavel PEANĂ

OBLEMENCO:

— Nu te lua cu mine rău,
Că sînt șarpe de dudău..

U.T.A. — FARUL

U.T.A. — DIN NOU FĂRĂ GORNEA!

Se pare că elevii lui N. Dumitrescu încep să revină la linia de plutire. Joi, în partida de verificare cu Vagonul, atacul — socotit pînă nu de mult punctul nevralgic al echipei — a dovedit o mare poftă de joc, înscriind 4 goluri. Pentru dificila partidă de duminică, cu Farul, conducerea tehnică intenționează să folosească aceiași „11" care a depășit Politehnica Iași: Bătrîna — Calinin, Lereter, Pojoni, Schepp, Broșovschi, Petescu, Domide, Axente, Dembrovschi, Fl. Dumitrescu.

ȘTEFAN IACOB—coresp. principal

LA FARUL — FORMAȚIA STANDARD

De miercuri, fotbaliștii de la **Farul** s-au deplasat la Cîmpia Turzii, unde și-au continuat pregătirile, susținînd un meci amical cu formația locală **Industria sîrmei**. Întregul lot este valid și antrenorii **Cosmoc** și **Hașoti** vor putea alinia cel mai bun „11": **Popa — Stoica, Antonescu, Mareș, Pleșa, Tănase, Badea, Oprea, Caraman, Tufan, Kallo.**

CORNEL POPA—coresp. principal

RAPID — F.C. ARGEȘ

DUPĂ DAN ȘI NEAGU, UN NOU ACCIDENTAT: CODREA!

În această săptămînă, pregătirile Rapidului s-au desfășurat cu un lot restrîns de jucători. După **Dan** și **Neagu**, un al treilea rapidist — **Codrea** — este trecut pe banca rezervelor, din cauza unei accidentări.

Cărăuș, muncind din greu,
Cară mingile-n careu

Solicitat să-și spună părerea în legătură cu meciul de azi, antrenorul **Marin Bărbulescu** ne-a declarat: **„Cu toate indisponibilitățile ivite în formație, sper să trecem și cel de-al 12-lea val și să stabilim astfel un record în materie. Formația o voi alcătui în ziua meciului".**

Aurel PĂPĂDIE

F. C. ARGEȘ A EXERSAT, LA RM. VÎLCEA, DIFERITE SCHEME TACTICE

În lipsa antrenorului principal, **Titus Ozon**, plecat cu lotul național în Olanda, pregătirile din această săptămînă au fost conduse de „secundul" **Tănase Dima**, care s-a declarat mulțumit de comportarea jucătorilor. Miercuri, **F.C. Argeș** s-a deplasat la Rm. Vîlcea pentru un joc-școală cu divizionara C din localitate, **Chimia**, urmărindu-se perfecționarea unor scheme tactice. Iată formația probabilă pentru jocul cu Rapid: **Niculescu-Pigulea, Vlad, Olteanu, Ivan II (Crăciunescu), Prepurgel, Roșu (Ștefănescu), Frățilă (Radu), Dobrin, Iancu, Jercan.**

Ilie FETEANU
coresp. principal

POLITEHNICA IAȘI — SPORT CLUB BACĂU

ATACUL IEȘEAN PROMITE MULTE GOLURI

Miercuri, **Politehnica** a jucat cu **Nicolina Iași**, pe care a întrecut-o cu 2—0 (au înscris **Lupulescu** și **Mărdărescu**), iar joi cu propria echipă de tineret, atacul în mare vervă înscrind 8 goluri prin **Cuperman** (4) și **Moldoveanu** (4). Dorința unanimă a băieților lui **Gil Mărdărescu** este de a da uitării „accidentul" de la Arad, printr-o victorie netă în derbyul Moldovei. Iată „11"-le probabil: **Iordache — Romilă, Ianul, Alecu, Pal, Marica, Simionaș, Incze IV, Lupulescu, Cuperman, Moldoveanu.**

D. DIACONESCU
coresp. principal

BĂCĂUANII SE GÎNDESC LA PRIMUL PUNCT ÎN DEPLASARE

Duminică, băcăuanii au de trecut un examen destul de greu. Toate întîlnirile susținute pînă acum cu studenții ieșeni au fost dificile, chiar și atunci cînd aceștia nu rivneau la șefia clasamentului. În dorința de a obține primul punct în deplasare, elevii lui **Valeriu Neagu** s-au pregătit cu atenție toată săptămîna. În afara antrenamentelor zilnice, ei s-au deplasat miercuri la Roman, unde au dispus de echipa locală **Victoria** cu 6—3 (3—1), prin punctele realizate de **Pană** (2), **Volmer, Sorin Avram, Mioc** și **Sănăuceanu**. Formația probabilă: **Ghiță — Kiss, Nedelcu, Velicu, Comănescu, Vătafu, Volmer, Pană, Dembrovschi, Băluță (Ene Daniel), Florea.**

I. IANCU—coresp. principal

JIUL — PROGRESUL

OPTIMISM ȘI ÎNCREDERE ÎN VALEA JIULUI

În această săptămînă, **Jiul** s-a pregătit serios pentru meciul cu formația bucureșteană **Progresul.**

Joi, minerii au susținut un meci de antrenament în compania divizionarei C **Știința Petroșani**, pe care au învins-o cu 4—2 (0—2), prin golurile înscrise de **I. Constantin** (2) și **Cotormani** (2).

Iată „11"-le care va fi opus Progresului: **Stan — Georgescu, Georgevici, Stocker, Caramalis, Sandu, R. Popa, Peronescu, Libardi, Țurcan, Ion Constantin.**

PROGRESUL SPERĂ SĂ REPETE „EGALUL" DE LA IAȘI

Joi, „bancarii" au susținut un joc-școală — în familie — cu echipa de tineret-rezerve. Antrenorul **Stăncu-lescu** speră să repete la Petroșani performanța de la Iași.

Formația probabilă: **Manta (Gherghel) — V. Popescu (Rotaru), Măndoiu, Grama, Ad. Constantinescu, Dinu Iordan, Tănăsescu, Beldeanu, Rakși (Sandu Ion), Dudu Georgescu, Matei.**

Un singur fel îmi stă în față:
Plonjez, să ies la.. suprafață!

„U" CLUJ — C.F.R. TIMIȘOARA

MECI UȘOR? NU SE ȘTIE!

După două deplasări, jafă-i pe studenți, duminica aceasta, evoluînd în fața publicului clujean. Și cum „cămara cu puncte" este destul de sărăcăcioasă, ei vor căuta s-o mai... umple. Universitatea nu consideră însă că are în față un meci ușor prin prisma locului pe care îl ocupă **C.F.R. Timișoara** în clasament. De aceea, clujenii au făcut antrenamente intense marți și joi. N-a lipsit decît **Anca**, plecat în Olanda. Formația? Aceea pe care au învățat-o pe dinafară, atît suporterii, cît și adversarii: **Ștefan — Crețu, Mihăilă, Cimpeanu, Soptereanu, Anca, Solomon, Ardeleanu, Uifăleanu, Adam, Munteanu.**

V. M.

TIMIȘORENII FĂRĂ MANOLACHE, TĂTAR ȘI NESTOROVICI!

Drumul Clujului este greu pentru timișoreni, care sînt nevoiți să joace fără **Manolache, Tătar** și **Nestorovici.** Și moralul lor este destul de șubred. Sau, poate, așa cum ne mărturisea, cu amărăciune, antrenorul **Petre Beker**, scăpați acum de... griji, timișorenii vor aborda partidele fără trac în jocul de verificare cu **U. M. Timișoara**, ceferiștii au obținut victoria cu 3—0, prin golurile înscrise de **Panici.**

„11"-le probabil pentru duminică: **Corec — Hangan, Mehedinți, Răcelescu, Speriosu, Hergan, Chimiuc, Periatu, Bojin, Seceleanu, Panici.**

P. ARCAN—coresp. principal

Constituirea clubului F.C. Galați

● *Antrenorul emerit C. Braun Bogdan — consilier tehnic al echipei*

GALAȚI, 4 (**prin telefon**). În localitate a luat ființă astăzi Fotbal Club Galați, format pe scheletul Oțelului. Echipa F. C. Galați va activa, în continuare, sub această denumire în divizia B. Noul club dispune de un sediu propriu și de întregul complex sportiv de la stadionul Dunărea.

La ședința de constituire au luat parte tovarășii **Constantin Dăscălescu**, prim-secretar al Comitetului județean Galați al P.C.R., și **Ion Balaș**, vicepreședinte al F. R. Fotbal.

Președinte de onoare al lui F. C. Galați a fost ales tov. **Leonard Stoian**, prim-vicepreședinte al Consiliului popular județean, iar secretar al clubului — prof. Octavian Tabără.

Cu acest prilej, tov. **C. Braun Bogdan**, antrenor emerit, a fost numit consilier tehnic al echipei de fotbal.

T. SIRIOPOL-coresp.

UNDE AU FOST „EDUCATORII"?

Sîntem la sfîrșitul turului diviziei C și spiritele sînt atît de înfierbîntate la unele meciuri de parcă ar fi finalul campionatului! Din ce în ce mai mulți jucători sînt eliminați de pe teren pentru atitudini nesportive, pentru ieșiri huliganice, iar unele jocuri au trebuit să fie întrerupte de către arbitri pentru incidente ieșite din comun.

Așa s-a întîmplat duminică, în București, la meciul **Electronica Obor — Unirea Mănăstirea** (seria a III-a) și la Roman, în partida **Victoria — Foresta Fălticeni** (seria I). La Roman, arbitrul M. Faniciu (Focșani), care — după cum ne-a relatat corespondentul nostru din localitate — a condus bine meciul, a eliminat în min. 31 pe Tudor, de la Foresta, pentru vociferări repetate la deciziile luate. 10 minute mai tîrziu, un alt fotbalist din Fălticeni, Loncovschi, a primit același sancțiune gravă, deoarece și-a lovit intenționat adversarul. Loncovschi n-a vrut să părăsească terenul de joc, cu toate insistențele arbitrului, acesta din urmă fiind obligat să fluiere sfîrșitul partidei în min. 43 !!

La București, fotbaliștii de la Unirea Mănăstirea, nemulțumiți de arbitrajul prestat de M. Ionescu (Călărași), au avut atitudini de-a dreptul huliganice față de conducătorul jocului. Matei, atacant al formației Unirea, l-a înjurat și, fireste, a fost eliminat. Dar Matei și-a continuat actele nesportive, refuzînd să se supună deciziei arbitrului, care după trei minute de așteptare regulamentare a întrerupt meciul în min. 75 !!

Ne punem întrebarea: unde au fost antrenorii celor două formații? Atitudinea lor pasivă nu este oare la fel de condamnabilă? La judecarea cazurilor respective — care se cer sancționate exemplar, deoarece nu e pentru prima dată în acest campionat cînd se întrerup meciurile pentru asemenea incidente — credem că nu vor fi uitați nici acești „educatori" ai fotbaliștilor recalcitranți! **(T.R.)**

CINE E DE VINĂ?

Faptele s-au succedat în felul următor:

1. În meciul Caraimanul Bușteni — Carpați Sinaia, doi jucători ai echipei gazdă, Niculae Bucur și Vasile Topliceanu, s-au dedat la acte grave de indisciplină.

2. În ziarul „Flamura Prahovei", ocupîndu-se de acest meci, corespondentul nostru din Bușteni, Victor Zbarcea, a amintit și faptele celor doi fotbaliști.

3. Comisia centrală de competiții și disciplină a dictat sancțiunile ce se impuneau: 5 etape suspendare pentru Bucur, 4 etape pentru Topliceanu.

4. În loc să tragă învățămintele necesare, președintele asociației Caraimanul, ing. **Gheorghe Cristoloveanu**, l-a învinuit pe Victor Zbarcea că ar fi „contribuit", prin articolul publicat, la pedepsirea celor doi fotbaliști certați cu disciplina. Inginerul Cristoloveanu pare foarte surprins de faptul că un membru al biroului secției de fotbal — e vorba de Victor Zbarcea — poate lua atitudine împotriva propriilor jucători.

Cineva este, totuși, vinovat în toată povestea aceasta. Dar în nici un caz Victor Zbarcea.

AVANCRONICA Nr. 13

„Episodul Amsterdam" fiind consumat, de o manieră nedorită, desigur, să ne întoarcem la... campionat. Ce ne rezervă etapa a XIII-a?

UNIVERSITATEA CRAIOVA — DINAMO BUCUREȘTI. Pe teren propriu, oltenii atacă la disperare, în deplasare (în fotbalul nostru) și... liderul betonează.

...În cazul în care „idolii" Craiovei, purtați de elan, se vor năpusti fără luciditate asupra adversarului lor, așa cum au procedat, de altfel, și cu Steaua, atunci Dumitrache, „vîrful de lance" al echipei dinamoviste va putea puncta decisiv, pe contraatac.

STEAGUL ROȘU — C.F.R. CLUJ. O sticlă (de țuică?) i-a trimis pe stegari departe de casă, în patria prunilor. Numai că, aici, la Pitești, Dumitriu II et comp. au executat F.C. Argeșul. Urmează pe „eșafod" băieții lui Iordache și Naghi?

STEAUA — PETROLUL. Altădată, un derby, acum, o dulce... amintire. Formația militară nu se regăsește de loc, echipa lui Cernăianu abia a cîștigat, acasă, cu Jiul. Pronostic „1 X".

U.T.A. — FARUL. Abia mîine — cînd vor întîlni una din puținele echipe în formă ale campionatului nostru, la ora actuală (așa i-am văzut, la Iași, pe elevii lui Cosmoc), — vom vedea dacă formația campioană a depășit, cu adevărat, perioada critică. Abia mîine, cînd Fl. Dumitrescu și Domide nu se vor mai putea scuza că-l au în față pe.. Van Beveren.

JIUL — PROGRESUL. Meci între doi „proscriși". Va fi jale mare — priviți clasamentul — pînă la primăvară pentru cel învins.

„U" CLUJ — C.F.R. TIMIȘOARA. Puneți „1" cu ochii închiși. Studenții au nevoie de puncte. De unde să le procure dacă nu de la C.F.R. Timișoara?

RAPID — F. C. ARGEȘ. Gazdele — fără Neagu și Dan, oaspeții — cu tandemul, pe cale de sincronizare perfectă, Dobrin, pe post de servant, și Iancu, pe post de tunar.
Ce zici „Culai"? E greu fără Dan...

POLITEHNICA IAȘI — S.C. BACĂU. Gil Mărdărescu n-a pierdut nici un joc pe propriul teren. De partea cealaltă, Valeriu Neagu n-a ciupit nici un punct dincolo de Bacău. În concluzie...

G. NICOLAESCU

STEAUA — PETROLUL

SĂTMĂREANU AȘTEAPTĂ AVIZUL MEDICULUI

Începînd de marți, jucătorii echipei **Steaua** s-au antrenat în fiecare zi. Miercuri, militarii au jucat cu echipa de tineret-rezerve, iar joi a avut loc un antrenament individualizat.

În ciuda poftei de joc a elevilor săi, **Ștefan Covaci** n-are motive de bucurie: **Hălmăgeanu** și **Manea** sînt sigur indisponibili. Nu este certă nici folosirea lui **Sătmăreanu!** În caz că acesta va fi apt de joc, **Steaua** va alinia următoarea formație probabilă: **Suciu-Mirăuță, Sătmăreanu, Ciugarin, Vigu, Dumitriu III, Naom, Ștefănescu, Pantea, Tătaru, Iordănescu.**

PETROLUL ANUNȚĂ O SURPRIZĂ TACTICĂ PENTRU STEAUA

În vederea jocului cu **Steaua**, jucătorii petroliști s-au antrenat zilnic, cu multă conștiinciozitate. Joi, ei au exersat, în compania echipei de tineret, cîteva scheme tactice cu ajutorul cărora speră să obțină un rezultat bun la București. Anunțînd echipa probabilă: **M. Ionescu-Gruber, Bădin, Mocanu, N. Ionescu, Iuhas, Moraru, Petruț, Dincuță, Ciucu, Grozea**, antrenorul Cernăianu ne-a declarat că pregătește bucureștenilor o... surpriză tactică!

I. VLĂSCEANU
coresp.

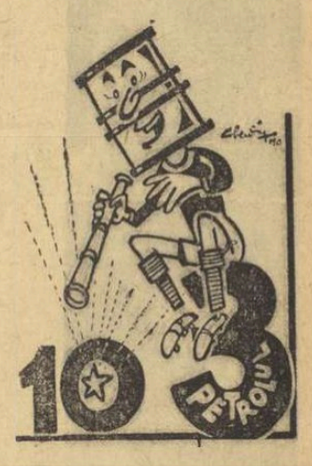

— Mi se pare cam pe dos
Să privesc la STEA în... jos!

Desene de *AD. GLENGIU*

STEAGUL ROȘU — C.F.R. CLUJ

DEȘI ORGANIZATORI, BRAȘOVENII VOR JUCA LA... PITEȘTI

Suspendarea terenului din Brașov i-a obligat pe stegari să efectueze, în această săptămînă, o pregătire specifică... deplasării. Ei au susținut și o partidă de verificare cu **Textila Prejmer**, pe care au învins-o cu 5—0 (autorii golurilor: **Pescaru**, de două ori, **Ghergheli, Balint** și **Györfi**). Iată formația pe care **Valentin Stănescu** intenționează s-o folosească la Pitești, în compania echipei C.F.R. Cluj: **Adamache — Ivăncescu, Jenei, Olteanu, Rusu, Pescaru, Cadar, Drăgoi, Balint, Dumitriu II, Györfi.**

Carol GRUIA — coresp. principal

O ȘANSĂ ÎN PLUS!

A fost destulă amărăciune în rîndurile ceferiștilor clujeni, după meciul cu **Universitatea Craiova**, care nu le-a adus decît un singur punct, în ciuda faptului că partida s-a desfășurat aproape tot timpul la o singură poartă. Frunțile s-au mai descrețit, însă, la aflarea veștii că duminică vor juca în deplasare, nu numai ei, ci și... adversarii lor, terenul din Brașov fiind suspendat. Oricum, perspectivele le sînt mai favorabile în felul acesta. În formație, nici o schimbare. Deci, tot: **Nagel — Burlacu, F. Lazăr, Soos, Roman, Marius Bretan, Cojocaru, Sorin Bretan, Țegean, O. Ionescu, Petrescu.**

V. MOREA — coresp. principal.

Hotărîrea de a ne califica în C. E.

(Urmare din pag. 1)

Apoi, dorința de a învinge o echipă care s-a calificat în turneul final din Mexic le-a dat, parcă, puteri și mai mari.

— Ce crezi despre această înfrîngere? Este un accident sau ea exprimă raportul de forțe dintre cele două echipe care s-au întîlnit miercuri seara?

— Eu spun că e vorba de un accident. Nu putem și nici nu trebuie să ocolim adevărul: miercuri am jucat slab. O știm cu toții. Echipa noastră a evoluat altă dată mult mai bine în deplasare. De pildă, la Cardiff. Țara Galilor e mai puternică din punctul de vedere al forței de joc. Atunci, însă, ne-am mobilizat și am jucat pînă la epuizare. Am avut — înainte — și o perioadă mai mare de refacere a forțelor. Acum, însă, alta a fost situația.

— Ce părere ai despre atacul reprezentativei noastre? Are o valoare internațională?

— La ora meciului cu Olanda, nu: Dembrovschi e un jucător valoros, dar n-a fost refăcut. În formula Dembrovschi — Neagu — Dumitrache — Lucescu, însă, înaintarea se putea compara cu multe alte linii de atac prestigioase din fotbalul internațional.

— Nu cumva și tactica de joc a dus la un procent scăzut de goluri înscrise în cele 10 întîlniri susținute în acest an?

— Nu cred. Cu această tactică ne-am afirmat. Altfel, n-am fi făcut față.

— În jocul de la Amsterdam, aproape că n-am contat în atac. DespreDumitrache se spune că n-a putut evolua la nivelul posibilităților sale pentru că a rămas izolat între fundașii adverși. Dar de ce a fost el mai tot timpul singur?

— La acest capitol nu mă pot pronunța. Nici nu am competența necesară. Știu doar că lui Dobrin i s-a recomandat să joace mai în față, dar nu s-a putut. O cauză ar fi ofensiva puternică a olandezilor. Alta, slaba evoluție a jucătorilor noștri, care n-au reușit să acopere o mare zonă de teren.

— După meci ai declarat că nu vrei să te scuzi, dar crezi că jucătorii au acumulat oboseala unui sezon infernal. Oare 10 partide internaționale susținute pe parcursul unui an sînt peste puterile actuale ale fotbaliștilor noștri fruntași?

— În condițiile participării la campionatul mondial din Mexic, pentru care a trebuit să renunțăm la vacanță și să ne pregătim, cred că da.

Pentru că la aceste jocuri internaționale trebuie adăugate zecile de partide de campionat, cupă și de pregătire pentru preliminariile și turneul final al C.M.

— Cum vezi echipa națională în oglinda comportării nesatisfăcătoare de la Amsterdam?

— Jucătorii lotului nostru reprezentativ nu sînt înșfăiați, totuși acest joc ne-a adus cu picioarele pe pămînt. Indiferent de caracterul partidei pe care o susținem, amicală sau oficială, este necesar să muncim la fel de mult, să ne pregătim la fel de bine. Totdeauna va trebui să fim la fel de stăruitori, perseverenți și realiști ca în perioada obținerii și pregătirii deplasării la Guadalajara.

Eșecul de miercuri ne-a afectat, însă nu va influența hotărîrea noastră de a ne califica pentru Campionatul Europei și sînt sigur că vom reuși.

Jucători suspendați

Comisia centrală de competiții și disciplină a Federației române de fotbal a analizat în ultima sa ședință abaterile unor jucători și a luat următoarele măsuri:

— **Ionică** (Unirea Mînăstirea) a fost suspendat pe șase luni pentru lovirea arbitrului;

— **Vasilache** (Ancora Galați) — suspendat pe cinci etape pentru lovirea intenționată a adversarului;

— **Diminescu** (Chimia Victoria), **D. Matei** și **Tone** (Unirea Mînăstirea) și **Mureșan** (Metalul Tîrgoviște) — suspendați pe cîte patru etape pentru insultarea arbitrilor;

— **I. Teodor** și **Loncovschi** (Foresta Fălticeni), **Mănăilă** (Sirena București), **Neagu** (F. C. Caracal) și **Borz** (Ind. sîrmei C. Turzii) — suspendați pe cîte trei etape pentru lovirea adversarului;

— **Vereș** (Vitrometan Mediaș) și **G. Petre** (Metalul Plopeni) — suspendați pe cîte două etape pentru injurii aduse arbitrului și, respectiv, lovirea adversarului;

— **Stoleru** (Fulgerul Dorohoi) și **Fieraru** (Unirea Drăgășani) — suspendați pe cîte o etapă pentru proteste la deciziile arbitrului și, respectiv, gest nesportiv.

Cele mai frumoase goluri ale anului
și
în culisele fotbalului:
Mexico '70 și München '74
sînt două reportaje ale secției sport din **Almanahul Scînteia 1971**
În plus:
Olimpiada '72 a început
Gimnastica elementară
Mică enciclopedie a anului 1971
și lectură captivantă
Almanahul SCÎNTEIA 1971
oferă printre altele:
Ghidul sănătății, schițe științifico-fantastice și umoristice, anecdote, **„circulația rutieră"**, teste de inteligență și distractive, **Inițiere în enigmistică**, Breviar iuridic („avocatul casei") **Explorare în lumea de peste trei decenii**
424 pagini dense.

Jocuri de selecție pentru lotul de tineret

În perioada 9—13 decembrie vor avea loc, la București, cîteva jocuri de selecție pentru lotul de tineret. Antrenorii G. Ola și N. Tătaru au convocat la aceste trialuri pe următorii jucători din divizia C: **Romulus** (Ind. sîrmei C. Turzii), **Stincel** (Metalul Aiud), **Birlă** (Comerțul Alexandria), **Regulschi** (Chimia Suceava), **Renghel** (I.T.A. Pașcani), **Marinean** (Știința Petroșani) — portari. **Tacu** (C.I.L. Gherla), **Dumitru** (Metalul Aiud), **Olteanu** (Soda Ocna Mureș), **Tomiță** (Textila Botoșani), **Palfi** (Chimica Tîrnăveni), **Castoian** (C.I.L. Tg. Jiu), **Roman** (C.I.L. Sighetul Marmației), **Ghiorman** (Caraimanul Bușteni), **Sotir** (Prahova Ploiești), **Căldărașu** (Chimia Suceava), **Damian** (I.T.A. Pașcani), **Marchiș** (Constructorul Baia Mare) — fundași. **Iovăneseu** (C.F.R. Caransebeș), **Ciutac** (Chimia Făgăraș), **Nicoară** (Unirea Dej), **Nistor** (Constructorul Baia Mare), **Răuț** (Delta Tulcea), **Hornaru** (Metalul Copșa Mică), **Bocor** (Oltul Sf. Gheorghe), **Copil** (Minerul Motru) — mijlocași. **Pesus** (Victoria Carei), **Moț** (Unirea Alba Iulia), **Firtulescu** (Minerul Motru), **Grosaru** (Textila Buhuși), **Farcaș** (Viitorul Gheorghieni), **Stan** (C.I.L. Sighetul Marmației), **I. Laslo, L. Laslo** (Lemnarul Odorhei), **Georgescu** (Oltul Sf. Gheorghe), **Samoilă** (Victoria Călan) — înaintași.

LOTO-PRONOSPORT

La tragerea excepțională Loto din 8 decembrie puteți participa pe bilete de 2 lei, 5 lei și 15 lei varianta.

Biletele de 15 lei vă dau dreptul de participare la toate extragerile. Nu uitați! Mai multe bilete, mai multe șanse de cîștig.

LOTO
NUMERELE EXTRASE LA TRAGEREA DIN 4 DECEMBRIE 1970
FOND GENERAL DE PREMII: 1 175 939 lei.

Extragerea I: 64 75 60 32 82 18 77 80 16
Fond de premii: 648 107 lei, din care 97 955 lei report cat. I.
Extragerea a II-a: 46 55 35 12 58 69 44
Fond de premii: 527 832 lei.
Plata premiilor pentru această tragere se va face astfel: în Capitală: începînd de sîmbătă 12 decembrie pînă la 18 ianuarie 1971 inclusiv; în țară: începînd de aproximativ marți 15 decembrie pînă la 18 ianuarie 1971 inclusiv.

CARE SÎNT SUPER-CAMPIONII RACHETEI '70?

Clasamentele mondiale și europene ale ziarului SPORTUL la sfîrșitul unui an de tenis internațional

NĂSTASE

KODEŞ

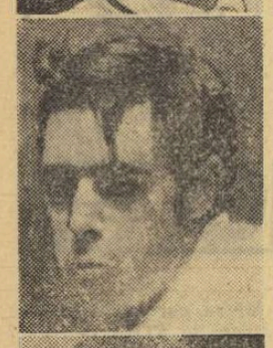

TAYLOR

OKKER

FRANULOVICI

A alege pe cel mai bun tenisman al anului... Iată o preocupare pasionantă pentru statistician, deși adesea însoțită de inevitabile decepții. Într-adevăr, cărui criteriu să te supui în **desemnarea rachetei nr. 1? Sau, mai exact, cum să** eviți criteriul afectiv, atunci cînd nu există un campionat mondial oficial de tenis, ci trei-patru asemenea campionate, sau pretinzîndu-se ca atare?

Și totuși, la fiecare sfîrșit de an, pornim la alcătuirea de clasamente în „sportul alb", cu conștiința că facem, cel puțin, o treabă interesantă pentru cititori.

De data aceasta, am revizuit puțin principiile tradiționale în materie, acordîndu-le cu evoluția firească a activității tenisistice. Evoluție care ne-a adus la un sezon nonstop, mult îmbogățit în turnee, părînd unora de-a dreptul monstruos.

Într-adevăr, cînd tenismanii de elită, profesioniști sau amatori, joacă aproape fără întrerupere 12 luni pe an, cînd „Marele Premiu — FILT" cuprinde 17 open-uri și ni se promite — pentru anul viitor — un altul cu 21 asemenea turnee, a rămîne la vechile sisteme de clasificare este de-a dreptul pueril. Acestea se bazau pe rezultatele din cele patru concursuri clasice. Cine reușea să se impună în toate — de la campionatele Australiei pînă la Forest Hills — de-a lungul unui sezon întreg, era realizatorul „marelui șlem". Victoriile absolute, se știe, le-au obținut pînă acum doar doi: americanul Donald Budge în 1938 și australianul Rod Laver în 1962 și 1969 — record absolut.

MARILE TURNEE DESEMNEAZĂ PE CAMPIONI

Ni s-a părut, desigur, că testul celor patru turnee (3 pe iarbă, unul pe gazon) este astăzi insuficient, față de amploarea generală a sezonului de tenis. Contravine și cerințelor moderne care apreciază măiestria în această disciplină prin cele două mari coordonate care fac un campion **complet** — „all-round player" Și anume: **timpul** (cel care determină jucătorul cu cea mai largă respirație, cel mai rezistent în dura încercare a întregului sezon) și **suprafața de joc** (element diferit de la teren la teren, obligînd pe tenismani să se adapteze la condiții variabile de joc). Numai cel care trece cu succes examenul acesta extrem de dificil al timpului și al suprafeței de joc poate fi luat în considerație pentru un clasament, fie el mondial sau continental.

Deci, pornim de la ideea că acele 4 turnee clasice (Australia, Roland Garros, Wimbledon, Forest Hills) care impun încă respect și admirație nu mai sînt, de fapt, reprezentative în mod exclusiv și că numărul testelor recunoscute trebuie neapărat mărit. L-am majorat la 10, după forța arătată de ultimele ediții, participanți, tradiție, ca și calități diferite ale suprafeței de joc.

Cele zece mari turnee alese de noi, incontestabil cele mai mari, figurează în tabelul alăturat. El include, firește, cele trei „clasice" pe gazon, ca și primele trei turnee pe zgură, specialitate a continentului european. Acestor șase turnee li se adaugă alte patru, menite să întregească lista examenelor care desemnează un campion complet: două pe beton și două pe parchet (indoor).

PRIMII 10 ÎN LUME...

1. **JOHN NEWCOMBE** (Australia) 30 p
2. **KEN ROSEWALL** (Australia) 29 p
3. **ROD LAVER** (Australia) 27,5 p
4. **ILIE NĂSTASE** (România) 27,5 p
5. **CLIFF RICHEY** (S.U.A.) 23 p
6. **TONY ROCHE** (Australia) 20,5 p
7. **JAN KODEŞ** (Cehoslovacia) 20 p
8. **ARTHUR ASHE** (S.U.A.) 19 p
9. **ROGER TAYLOR** (Anglia) 16 p
10. **TOM OKKER** (Olanda) 12 p.

...ȘI ÎN EUROPA

1. **ILIE NĂSTASE** (România) 27,5 p
2. **JAN KODEŞ** (Cehoslovacia) 20 p
3. **ROGER TAYLOR** (Anglia) 16 p
4. **TOM OKKER** (Olanda) 12 p
5. **ZELIKO FRANULOVICI** (Iugoslavia) 9,5 p
6. **ANDRES GIMENO** (Spania) 7 p
7. **NIKOLA PILICI** (Iugoslavia) 4,5 p
8. **GEORGES GOVEN** (Franța) 5 p
9. **ALEKSANDR METREVELI** (U.R.S.S) 3 p.
10. **MARK COX** (Anglia) 3 p.

Primele două (Johannesburg și Los Angeles) sînt adevărate probe de viteză pe court, celelalte fiind principalele turnee pe teren acoperit, și anume campionatele internaționale ale S.U.A. și cele ale Angliei. Toate, firește, concursuri „open".

De aci, calculul de clasament se impune de la sine. Primele două locuri revin învingătorului și adversarului său în finala turneului, apoi vin învinșii acestora din semifinale și sferturi de finală, în ordinea determinată de cei ce i-au eliminat. Pentru fiecare turneu de forță maximă (A), am acordat următoarele puncte (în ordinea descrescîndă): 15—10—7—5—4—3—2—1. Pentru turneele de forță imediat următoare (B), punctajele încep cu 10—7—5 etc. iar pentru ultimele două (C), care sînt cu o nuanță mai puțin puternice, punctarea începe cu 7—5—4 etc.

AUSTRALIENII, ÎN FRUNTE...

Rezultatele statisticii noastre sînt cele logice, desigur. Primul loc aparține lui **John Newcombe**, campionul de la Wimbledon, succes completat de alte cîteva rezultate prestigioase, într-un sezon — este cazul s-o spunem totuși — foarte eterogen. **Ken Rosewall**, „bătrînul" său compatriot, îl urmează foarte de aproape, marcînd un come-back (la 36 de ani!) de-a dreptul fără precedent. În completarea unui „trio" australian formidabil, **Rod Laver** este clasat pe locul trei.

Dar — și aci este marea și plăcuta surpriză — același număr de puncte (pe baza sistemului adoptat de noi) îl totalizează și primul tenisman al României, maestrul emerit al sportului **Ilie Năstase**. Este rodul unui sezon excepțional al jucătorului nostru. Îl clasăm, totuși, pe locul 4, după Laver, datorită numărului mai mare de turnee cîștigate de australian, ca și victoriei directe obținute de acesta la ultima lor întîlnire, la Wembley.

În ceea ce-l privește pe Laver, trebuie precizat că marele australian a jucat acest sezon cu un traumatism la brat, ceea ce explică slaba sa prezență în turneele clasice. Pe terenurile „rapide" (parchet și beton) el și-a demonstrat, însă, fără echivoc marea clasă.

De notat că **Cliff Richey**, cîștigătorul „Marelui Premiu" — FILT ocupă în clasamentul nostru abia locul cinci, ceea ce corespunde mai just performanței sale reale. El n-a cîștigat nici un turneu de anvergură și punctajul său — în sistemul FILT — se datorează mai mult unei continuități în lungul, chiar prea lungul, șir de turnee ale Marelui Premiu, unele de forță puțin ridicată.

NĂSTASE A DOMINAT CLAR SEZONUL EUROPEAN

Desigur, privit pe scară europeană, clasamentul ne rezervă cele mai mari satisfacții. **Ilie Năstase** este clar distanțat de **Jan Kodeș** și **Tom Okker**, ceilalți doi corifei ai tenisului european. Campionul de la Salisbury și Roma, finalist la Hamburg, primul nostru jucător și-a păstrat un loc fruntaș, cu toată suita sa de accidentări, care l-a scos practic din competiții pentru aproape o treime de sezon. Cu atît mai valoros, rezultatul său.

Coechipierul său credincios, „veteranul" **Ion Țiriac**, cu care împarte în acest an prestigioasa sa victorie la dublu obținută la Roland Garros, este prezent și el în eșalonul de frunte european, cu locul 12—13 (la egalitate cu francezul Jauffret). Doi reprezentanți ai tenisului românesc, aparținînd unor generații diferite, continuă cu demnitate o prețioasă tradiție.

PE CÎND CAMPIONATUL MONDIAL?

Iată, deci, rezultatele statisticilor noastre. Ele nu se pretind desigur infailibile. Există un procent de relativitate în orice performanță sportivă, fie ea stabilită și prin mijloacele cele mai perfecționate de departajare. Este, în orice caz, o tentativă de ierarhizare a unor valori îndeobște greu de ordonat, cum sînt acelea ale tenisului.

Poate că, anul viitor, vom avea totuși un campionat mondial de tenis și asemenea clasamente se vor dovedi inutile. Atunci, însă, vom regreta probabil că ni s-a răpit plăcerea aceasta nevinovată, a calculului în fața tabelelor de concurs.

Unul din deliciile tenisului ar dispărea...

Radu VOIA

SYDNEY	SALISBURY	JOHANNES-BURG	ROMA	ROLAND GARROS	WIMBLEDON	HAMBURG	FOREST HILLS	LOS ANGELES	WEMBLEY
26.I—3.II (gazon, B)	22.II—2.III (parchet, B)	3—10.IV (beton, C)	20—26.IV (zgură, C)	25.V—7.VI (zgură, B)	22.VI—4.VII (gazon, A)	10—17.VIII (zgură, B)	1—13.IX (gazon, A)	21—27.IX (beton, B)	13—21.XI (parchet, B)
Ashe	Năstase	Laver	Năstase	Kodeș	Newcombe	Okker	Rosewall	Laver	Laver
Crealy	Richey	McMillan	Kodeș	Franulovici	Rosewall	Năstase	Roche	Newcombe	Richey
Ralston	Taylor	Hewitt	Pilici	Goven	Gimeno	Kodeș	Newcombe	Ashe	Drysdale
Taylor	El Shaffei	Gonzales	Metreveli	Richey	Taylor	Roche	Richey	Gorman	Rosewall
Ruffels	Roche	Moore	Gulyas	Mulligan	Emerson	Hewitt	Smith	Smith	Năstase
Okker	Osborne	Cox	Cox	Ashe	Roche	Franulovici	Fairlie	Gonzales	Taylor
Newcombe	Țiriac	Drysdale	Franulovici	Jauffret	Carmichael	Cox	Ashe	Graebner	Ralston
Roche	Laver	Maud	Hoad	Năstase	Graebner	Pilici	Ralston	Riessen	Gonzales

Iată o o preocupare pasionantă pentru statistician, deși adesea însoțită de inevitabile decepții. Într-adevăr, cărui criteriu să te supui în desemnarea rachetei nr. 1? Sau, mai exact, cum să eviți criteriul afectiv, atunci cînd nu există un campionat mondial oficial de tenis, ci trei-patru asemenea campionate, sau pretinzîndu-se ca atare?

Și totuși, la fiecare sfîrșit de an, pornim la alcătuirea de clasamente în „sportul alb", cu conștiința că facem, cel puțin, o treabă interesantă pentru cititori.

De data aceasta, am revizuit puțin principiile tradiționale în materie, acordîndu-le cu evoluția firească a activității tenisistice. Evoluție care ne-a adus la un sezon nonstop, mult îmbogățit în turnee, părînd unora de-a dreptul monstruos.

Într-adevăr, cînd tenismanii de elită, profesioniști sau amatori, joacă aproape fără întrerupere 12 luni pe an, cînd „Marele Premiu — FILT" cuprinde 17 open-uri și ni se promite — pentru anul viitor — un altul cu 21 asemenea turnee, a rămîne la vechile sisteme de clasificare este de-a dreptul pueril. Acestea se bazau pe rezultatele din cele patru concursuri clasice. Cine reușea să se impună în toate — de la campionatele Australiei pînă la Forest Hills — de-a lungul unui sezon întreg, era realizatorul „marelui șlem". Victoriile absolute, se știe, le-au obținut pînă acum doar doi: americanul Donald Budge în 1938 și australianul Rod Laver în 1962 și 1969 — record absolut.

MARILE TURNEE DESEMNEAZĂ PE CAMPIONI

Ni s-a părut, desigur, că testul celor patru turnee (3 pe iarbă, unul pe gazon) este astăzi insuficient, față de amploarea generală a sezonului de tenis. Contravine și cerințelor moderne care apreciază măiestria în această disciplină prin cele două mari coordonate care fac un campion **complet** — „all-round player" Și anume: **timpul** (cel care determină jucătorul cu cea mai largă respirație, cel mai rezistent în dura încercare a întregului sezon) și **suprafața de joc** (element diferit de la teren la teren, obligînd pe tenismani să se adapteze la condiții variabile de joc). Numai cel care trece cu succes examenul acesta extrem de dificil al timpului și al suprafeței de joc poate fi luat în considerație pentru un clasament, fie el mondial sau continental.

Deci, pornim de la ideea că acele 4 turnee clasice (Australia, Roland Garros, Wimbledon, Forest Hills) care impun încă respect și admirație nu mai sînt, de fapt, reprezentative în mod exclusiv și că numărul testelor recunoscute trebuie neapărat mărit. L-am majorat la 10, după forța arătată de ultimele ediții, participanți, tradiție, ca și calități diferite ale suprafeței de joc.

Cele zece mari turnee alese de noi, incontestabil cele mai mari, figurează în tabelul alăturat. El include, firește, cele trei „clasice" pe gazon, ca și primele trei turnee pe zgură, specialitate a continentului european. Acestor șase turnee li se adaugă alte patru, menite să întregească lista examenelor care desemnează un campion complet: două pe beton și două pe parchet (indoor).

PRIMII 10 ÎN LUME...

1. **JOHN NEWCOMBE** (Australia) 30 p
2. **KEN ROSEWALL** (Australia) 29 p
3. **ROD LAVER** (Australia) 27,5 p
4. **ILIE NĂSTASE** (România) 27,5 p
5. **CLIFF RICHEY** (S.U.A.) 23 p
6. **TONY ROCHE** (Australia) 20,5 p
7. **JAN KODEŞ** (Cehoslovacia) 20 p
8. **ARTHUR ASHE** (S.U.A.) 19 p
9. **ROGER TAYLOR** (Anglia) 16 p
10. **TOM OKKER** (Olanda) 12 p.

...ȘI ÎN EUROPA

1. **ILIE NĂSTASE** (România) 27,5 p
2. **JAN KODEŞ** (Cehoslovacia) 20 p
3. **ROGER TAYLOR** (Anglia) 16 p
4. **TOM OKKER** (Olanda) 12 p
5. **ZELIKO FRANULOVICI** (Iugoslavia) 9,5 p
6. **ANDRES GIMENO** (Spania) 7 p
7. **NIKOLA PILICI** (Iugoslavia) 4,5 p
8. **GEORGES GOVEN** (Franța) 5 p
9. **ALEKSANDR METREVELI** (U.R.S.S) 3 p.
10. **MARK COX** (Anglia) 3 p.

Primele două (Johannesburg și Los Angeles) sînt adevărate probe de viteză pe court, celelalte fiind principalele turnee pe teren acoperit, și anume campionatele internaționale ale S.U.A. și cele ale Angliei. Toate, firește, concursuri „open".

De aci, calculul de clasament se impune de la sine. Primele două locuri revin învingătorului și adversarului său în finala turneului, apoi vin învinșii acestora din semifinale și sferturi de finală, în ordinea determinată de cei ce i-au eliminat. Pentru fiecare turneu de forță maximă (A), am acordat următoarele puncte (în ordinea descrescîndă): 15—10—7—5—4—3—2—1. Pentru turneele de forță imediat următoare (B), punctajele încep cu 10—7—5 etc. iar pentru ultimele două (C), care sînt cu o nuanță mai puțin puternice, punctarea începe cu 7—5—4 etc.

AUSTRALIENII, ÎN FRUNTE...

Rezultatele statisticii noastre sînt cele logice, desigur. Primul loc aparține lui **John Newcombe**, campionul de la Wimbledon, succes completat de alte cîteva rezultate prestigioase, într-un sezon — este cazul s-o spunem totuși — foarte eterogen. **Ken Rosewall**, „bătrînul" său compatriot, îl urmează foarte de aproape, marcînd un come-back (la 36 de ani!) de-a dreptul fără precedent. În completarea unui „trio" australian formidabil, **Rod Laver** este clasat pe locul trei.

Dar — și aci este marea și plăcuta surpriză — același număr de puncte (pe baza sistemului adoptat de noi) îl totalizează și primul tenisman al României, maestrul emerit al sportului **Ilie Năstase**. Este rodul unui sezon excepțional al jucătorului nostru. Îl clasăm, totuși, pe locul 4, după Laver, datorită numărului mai mare de turnee cîștigate de australian, ca și victoriei directe obținute de acesta la ultima lor întîlnire, la Wembley.

În ceea ce-l privește pe Laver, trebuie precizat că marele australian a jucat acest sezon cu un traumatism la brat, ceea ce explică slaba sa prezență în turneele clasice. Pe terenurile „rapide" (parchet și beton) el și-a demonstrat, însă, fără echivoc marea clasă.

De notat că **Cliff Richey**, cîștigătorul „Marelui Premiu" — FILT ocupă în clasamentul nostru abia locul cinci, ceea ce corespunde mai just performanței sale reale. El n-a cîștigat nici un turneu de anvergură și punctajul său — în sistemul FILT — se datorează mai mult unei continuități în lungul, chiar prea lungul, șir de turnee ale Marelui Premiu, unele de forță puțin ridicată.

NĂSTASE A DOMINAT CLAR SEZONUL EUROPEAN

Desigur, privit pe scară europeană, clasamentul ne rezervă cele mai mari satisfacții. **Ilie Năstase** este clar distanțat de **Jan Kodeș** și **Tom Okker**, ceilalți doi corifei ai tenisului european. Campionul de la Salisbury și Roma, finalist la Hamburg, primul nostru jucător și-a păstrat un loc fruntaș, cu toată suita sa de accidentări, care l-a scos practic din competiții pentru aproape o treime de sezon. Cu atît mai valoros, rezultatul său.

Coechipierul său credincios, „veteranul" **Ion Țiriac**, cu care împarte în acest an prestigioasa sa victorie la dublu obținută la Roland Garros, este prezent și el în eșalonul de frunte european, cu locul 12—13 (la egalitate cu francezul Jauffret). Doi reprezentanți ai tenisului românesc, aparținînd unor generații diferite, continuă cu demnitate o prețioasă tradiție.

PE CÎND CAMPIONATUL MONDIAL?

Iată, deci, rezultatele statisticilor noastre. Ele nu se pretind desigur infailibile. Există un procent de relativitate în orice performanță sportivă, fie ea stabilită și prin mijloacele cele mai perfecționate de departajare. Este, în orice caz, o tentativă de ierarhizare a unor valori îndeobște greu de ordonat, cum sînt acelea ale tenisului.

Poate că, anul viitor, vom avea totuși un campionat mondial de tenis și asemenea clasamente se vor dovedi inutile. Atunci, însă, vom regreta probabil că ni s-a răpit plăcerea aceasta nevinovată, a calculului în fața tabelelor de concurs.

Unul din deliciile tenisului ar dispărea...

Radu VOIA

SYDNEY	SALISBURY	JOHANNES-BURG	ROMA	ROLAND GARROS	WIMBLEDON	HAMBURG	FOREST HILLS	LOS ANGELES	WEMBLEY
26.I—3.II (gazon, B)	22.II—2.III (parchet, B)	3—10.IV (beton, C)	20—26.IV (zgură, C)	25.V—7.VI (zgură, B)	22.VI—4.VII (gazon, A)	10—17.VIII (zgură, B)	1—13.IX (gazon, A)	21—27.IX (beton, B)	13—21.XI (parchet, B)
Ashe	Năstase	Laver	Năstase	Kodeș	Newcombe	Okker	Rosewall	Laver	Laver
Crealy	Richey	McMillan	Kodeș	Franulovici	Rosewall	Năstase	Roche	Newcombe	Richey
Ralston	Taylor	Hewitt	Pilici	Goven	Gimeno	Kodeș	Newcombe	Ashe	Drysdale
Taylor	El Shaffei	Gonzales	Metreveli	Richey	Taylor	Roche	Richey	Gorman	Rosewall
Ruffels	Roche	Moore	Gulyas	Mulligan	Emerson	Hewitt	Smith	Smith	Năstase
Okker	Osborne	Cox	Cox	Ashe	Roche	Franulovici	Fairlie	Gonzales	Taylor
Newcombe	Țiriac	Drysdale	Franulovici	Jauffret	Carmichael	Cox	Ashe	Graebner	Ralston
Roche	Laver	Maud	Hoad	Năstase	Graebner	Pilici	Ralston	Riessen	Gonzales

sportul în lume

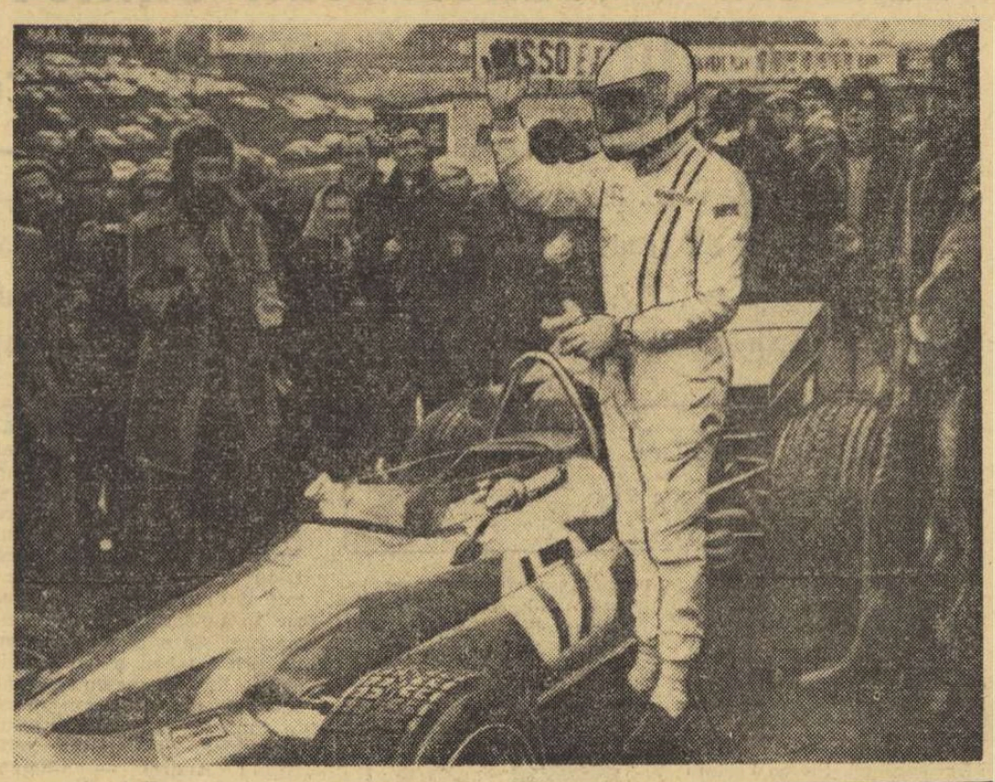

Adio, sportului cu motor!... Marele automobilist australian Jack Brabham, fost de trei ori campion mondial, și-a luat rămas bun de la credincioasa sa mașină (creație și construcție proprie), ca și de la numeroșii admiratori, anunțîndu-și retragerea definitivă de pe pistă. În fața spectatorilor din tribunele autodromului de la Brands Hatch (Anglia), duminica trecută, el a făcut 7 tururi de onoare, frînîndu-și apoi Brabham-ul F 1 pentru ultima oară.

Foto. KEYSTONE

CLARIFICĂRI ÎN TURNEUL INTERZONAL

Fischer l-a învins pe Uhlmann

MADRID 4 (Agerpres). — *O dată cu desfășurarea rundei a 18-a, situația începe să se clarifice în turneul interzonal de șah de la Palma de Mallorca. Cîștigînd în 34 de mutări (s-a jucat apărarea Benoni) partida cu Wolfgang Uhlmann (R.D. Germană), marele maestru american* Robert Fischer *s-a distanțat în fruntea clasamentului, avînd în prezent 12 p și două partide întrerupte.* Efim Gheller *a remizat cu Gligorici și ocupă locul doi cu 11 p (1). Urmează* Uhlmann *și* Gligorici *cu cîte 10½ (1),* Polugaevski *10½.* Mecking, Taimanov *10 p (2),* Hübner, Larsen *9½ (2) etc. Alte rezultate din runda a 18-a: Polugaevski — Panno 1—0; Uitumen — Hort ½—½; Minici — Smislov ½—½; Mecking — Naranja 1—0; Rubinetti — Filip ½—½. S-au jucat și patru partide întrerupte, soldate cu următoarele rezultate: Reshevsky — Matulovici ½—½; Addison — Portisch ½—½; Portisch — Gligorici 1—0; Smislov — Ivkov ½—½.*

În cupele europene la baschet

În competițiile europene de baschet s-au disputat mai multe întîlniri. Iată rezultatele înregistrate: **„Cupa campionilor europeni" — masculin:** T.S.K.A. Moscova—Honved Budapesta 102—75; Antibes—A.E.K. Atena 70—58; Institutul Tehnic Istanbul — Slavia Praga 77—66; Samalek Cairo — Real Madrid 73—87; Bayer Leverkusen — Ignis Varese 69—72; **„Cupa campionilor europeni" — feminin:** U.C. Clermont Ferrand (Franța) — A.M.V.J. Amsterdam 43—43; Union Firestone Viena — Slovan Praga 49—74; Creff Madrid — Wisla Cracovia 44—71; **„Cupa cupelor":** Flamingos Haarlem (Olanda) — Dukla Olomouc (Cehoslovacia) 92—58; Zadar (Iugoslavia) — „17 Nendori" (Albania) 73—60; Panathinaikos Atena — Vfl Osnabrück (R.F. a Germaniei) 89—52; Larochette Luxemburg — Racing Malines (Belgia) 85—106.

Turneul de tenis de masă de la Poznan

La Poznan au continuat întrecerile campionatelor internaționale de tenis de masă ale Poloniei.

În semifinalele competiției pe echipe (masculin), Cehoslovacia a învins Suedia cu 3—0, iar Iugoslavia a întrecut Polonia cu 3—2. (În echipa Suediei nu a jucat campionul Hans Alser).

În proba de dublu bărbați, **perechea română Reti-Luchian a învins cu 3—1 cuplul polonez Golibruch-Fater. În proba de simplu bărbați, Reti a pierdut cu 2—3 în fața polonezului Spavok**

ÎN C.C.E. LA BASCHET

Dinamo a contat doar pe 2-3 jucători la Sofia

Asadar, Albu și coechipierii săi vor porni în partida revanșă cu Akademik (programată în seara zilei de 10 decembrie) cu un pasiv de 26 de puncte. Șanse minime, deci, pentru a-i vedea pe campionii României calificați pentru prima oară în grupele semifinale, fază superioară a C.C.E., în care nu pătrund (de obicei) decît marile echipe de pe continent.

După cum subliniam și în cronica meciului, doar o minune (a se citi un joc excepțional din toate punctele de vedere) mai poate prilejui o satisfacție în tabăra dinamovistă. O minune în care doar Diaconescu și Albu — exact jucătorii care și-au făcut pe deplin datoria joi seara în sala Slivnița — mai cred, deoarece istoria acestei competiții a prilejuit, totuși, de-a lungul anilor mai multe răsturnări senzaționale de scor. Și pentru a-și justifica încrederea, cei doi internaționali ne reaminteau de o partidă cu All Onesta Milan (echipă cu veleități mai mari decît Akademik), în fața căreia au refăcut la București un handicap de 20 de puncte.

Să nu uităm, însă, că pe atunci Dinamo beneficia de un Novac în toată plenitudinea forțelor și, oricum, avea 5 jucători pe care putea conta, ceea ce e greu să se spună, la această oră, despre formația condusă de Dan Niculescu. Și cînd facem această afirmație pornim de la imaginea cifrică a acestui meci, în care studenții sofioți au avut inițiativa în permanență:

AKADEMIK: **lovituri libere** 8—7 (rep. I) — 14—9 (rep. a II-a) = 72%; **aruncări de sub panou** 22—15 — 16—8 = 60%; **aruncări de la semidistanță** 9—3 — 16—7 = 40%; **recuperări în atac** 1—11 și în apărare 9—10; **pase greșite** 0—5; **greșeli de tehnică** 1—4; **procentaj de greșeli** 8,4%.

DINAMO: **lov. libere** 4—1 — 10—3 = 28%; **arunc. de sub panou** 13—7 — 16—11 = 62%; **arunc. de la semidistanță** 9—4 — 12—4 = 38%; **recup. în atac** 3—3; **în apărare** 11—10; **pase greșite** 3—3; **greșeli de tehnică** 3—5; **procentaj de greșeli** 25%.

Bucureștenii vor acuza, cu siguranță, maniera (des folosită în C.C.E.) de arbitraj în favoarea gazdelor, manieră — este vorba de optica în aprecierea faulturilor la o echipă și la cealaltă — care a transformat o victorie absolut normală a lui Akademik la 12—14 puncte diferență într-una categorică (26 p). Dar, sinceri să fim, nu vedem cum un asemenea argument le-ar putea folosi în mod practic pentru jocul din retur...

Desfășurarea întregii partide a demonstrat că Dinamo nu a avut decît cîte 2—3 jucători activi în teren, care au și înscris 48 din cele 56 de puncte. Iar din înregistrările efectuate, rezultă că **la fiecare 4 acțiuni ofensive bucureștenii au pierdut o dată mingea, fie prin pase interceptate, fie datorită greșelilor de tehnică sau deposedărilor agresive** (nesancționate). Mai mult, procentajul la aruncările libere a fost foarte slab, în ultimele 3 minute ratîndu-se 7 din cele 8 aruncări executate (!). Reiese clar că în această partidă, în ciuda unui procentaj bun la aruncările din acțiune, atacul a fost punctul nevralgic. În apărare, bucureștenii au alternat formele agresive cu o „zonă" strînsă, ultima variantă dovedindu-se uneori salutară (la începutul reprizei secunde, timp de 4 minute, Akademik nu a marcat nimic și mai avea doar un avantaj de 16 p). Dar și în acest caz, eforturile lui Albu, Diaconescu și Dragomirescu s-au dovedit insuficiente, ceilalți jucători (exceptîndu-l poate pe Săuca) dovedind lipsă de atenție și de ambiție.

În fine, lipsa unui jucător înalt de clasă (Novac privea neputincios de pe margine cum se irosesc speranțele echipei sale) a fost de asemenea determinantă, pentru că Golomeev și Peicev, fără să exceleze, au reușit împreună 41 de puncte, adică jumătate din totalul realizat de formația gazdă. Analizînd toate acestea, baschetbaliștii bucureșteni vor putea desprinde mai bine cauzele înfrîngerii lor, pentru a-și lua toate măsurile de precauție pentru ca viitoarea lor evoluție (meciul retur) să se ridice la adevărata lor valoare.

Adrian VASILIU

Aseară, la hochei:

Echipa de juniori a suferit o înfrîngere severă în partida amicală cu formația R. D. Germane

Era greu de prevăzut că la capătul unei lungi perioade de pregătire, punctată de mai multe stagii de antrenament în comun, jocuri de verificare — în țară și peste hotare —, de participarea la „Turneul Prieteniei", toate avînd ca punct terminus o bună reprezentare a hocheiului nostru în grupa B a campionatului european pentru juniori, echipa noastră să evolueze atît de lamentabil ca aseară, în partida amicală cu selecționata Republicii Democrate Germane. Tinerii noștri jucători au fost de nerecunoscut, pierzînd la un scor sever: 12—3 (6—1, 2—1, 4—1).

În loc să se mobilizeze la gîndul că au în față o formație valoroasă, excelent pregătită fizic și stăpînind complicata alchimie tactică a hocheiului, juniorii români au compărut — dimpotrivă — timorați, jucînd dezlînat, fără vigoare și fără orizont. Ei au căutat să contracareze superioritatea colectivă a adversarului prin acțiuni individuale, dar pentru acestea le lipsesc, deocamdată, și patinajul, și viteza, și minuirea crosei.

În asemenea condiții, selecționata noastră a fost o pradă ușoară pentru agilii jucători din echipa R.D.G., care și-au asigurat încă din prima repriză un avantaj confortabil, putînd evolua în continuare dezinvolți și deconectați de obsesia rezultatului. Am remarcat la oaspeți patinajul excelent, pasele la întîlnire și cîteva individualități (Schmidt, Peters) care pot face parte oricînd din reprezentativa de seniori.

Autorii golurilor: Schmidt (4), Peters (4), Scholz, Geiseri, Simon, Kranz, respectiv **Vlad, Tureanu și Costea.**

Au arbitrat corect și autoritar: **Gh. Mureșanu** (România) și **P. Sommerschuh** (R.D Germană).

V. Ch.

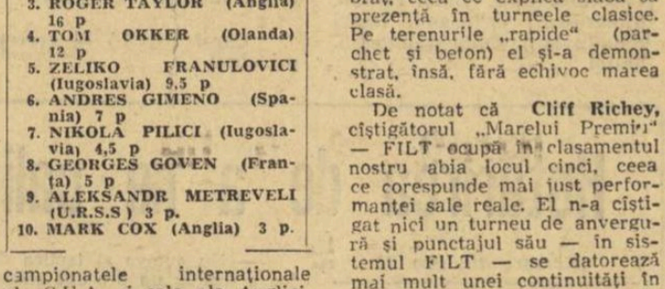

Chiar și în atacurile supranumerice, cum este acesta, echipa noastră n-a putut străpunge apărarea fermă a formației R. D. Germane.

Foto: B. GABRIEL

„Cupa Rimet" și-a demascat... calomniatorii

Zvonurile din Londra, susținute apoi la Rio de Janeiro de șeful programelor externe al „B.B.C.", s-au răspîndit cu repeziciune în întreaga patrie a fotbalului „carriocas" și de aici, prin intermediul presei (care a reprodus veștile), în toată lumea, stîrnind pretutindeni stupefacție. Contrafacerea valoroasei „Zeițe de aur" nu era un lucru imposibil, avînd în vedere peripețiile prin care trecuse trofeul fotbalului mondial cu mai bine de patru ani în urmă. În consecință, zvonurile, pecetluite de acel interviu acordat de James Monahan ziariștilor brazilieni, căpătaseră nuanța autenticității. Speriați că fuseseră trași pe sfoară, conducătorii federației braziliene au cerut o amănunțită expertiză a trofeului, efectuată de specialiști autorizați ai Băncii naționale. După studii atente, aceștia au dat verdictul: cupa este din aur și nu din metale neprețioase cum se zvonise. Ipoteza că prețiosul trofeu, care va împodobi pentru totdeauna vitrina forului fotbalistic brazilian este o simplă copie a fost infirmată de reprezentantul federației, J. Passo. **„Brazilia — a spus el — a repetat controlul riguros al trofeului, așa cum au făcut și englezii în 1966, control care a confirmat absoluta autenticitate".** Dezmințirea a fost publicată în presă și astfel spiritele au fost calmate.

Kubala a alcătuit selecționata de fotbal a Europei

LISABONA 4 (Agerpres). — La 8 decembrie, la Lisabona, va avea loc un interesant meci internațional de fotbal între o selecționată europeană și echipa portugheză Benfica, partidă organizată cu prilejul retragerii din activitatea sportivă a cunoscutului fotbalist Coluna. Selecționerul echipei spaniole, Ladislau Kubala, însărcinat cu conducerea echipei Europei, a alcătuit următorul „11": **Iașin — Djorkaeff, Moore, Gemmel — Suarez, Bobby Charlton — Johnstone, Best, Seeler, Law, Geaici** (rezerve Iribar, Garate și Rodilla)

La Stockholm

Ciuan Tze-tun l-a învins pe Alser

Selecționatele de tenis de masă ale R. P. Chineze și Suediei au susținut o nouă întîlnire, de data aceasta la Stockholm, în prezența a numeroși spectatori.

La masculin, reprezentativa R.P. Chineze a obținut o victorie clară, cu scorul de 5—2. Din nou cel mai bun jucător al învingătorilor a fost **Ciuan Tze-tun**, care de data aceasta l-a întrecut și pe campionul european Hans Alser.

În meciul feminin, victoria a revenit în mod surprinzător echipei Suediei cu 3—2.

Primul meci al echipei Ferencvaros în America de Sud

Echipa maghiară de fotbal Ferencvaros Budapesta și-a început turneul în America de Sud, jucînd la Lima cu formația Universitario. 20 000 de spectatori au asistat la acest meci, încheiat cu un scor alb: 0—0.

TELEX • TELEX • TELEX

Consiliul de Miniștri al Italiei a aprobat o lege anti-doping, care prevede vizite medicale și controale periodice ale practicanților unor sporturi ce necesită eforturi deosebite și pot periclita sănătatea. Sînt prevăzute sancțiuni penale împotriva celor ce încalcă legea. Vor fi date publicității liste cu substanțele farmaceutice interzise. Proiectul prevede, de asemenea, modalitățile în care va fi efectuat controlul anti-doping.

Cu prilejul unei gale de box desfășurate la Miami Beach, fostul campion mondial la categoria semimijlocie, Luis Rodriguez, l-a învins prin k.o. în repriza a 5-a pe J. G. Ponder. În urma acestei victorii, lui Rodriguez i s-a oferit să boxeze pentru titlul mondial la categoria mijlocie cu argentinianul Carlos Monzon, învingătorul lui Benvenuti.

■

La Paris s-a reunit grupul de lucru al Asociației europene de atletism, însărcinat cu revizuirea regulamentelor competițiilor organizate de acest for sportiv. La lucrări au participat Paulen (Olanda), Wiekzsik (R.D. Germană), Dasriaux (Franța), Sir (Ungaria) și Takaci (Iugoslavia). Rezultatele reuniunii vor fi supuse Consiliului Asociației, care se va întruni în luna aprilie a anului viitor la Florența.

■

Comitetul de organizare a Jocurilor Olimpice de vară din anul 1972 a anunțat că toate construcțiile prevăzute să fie ridicate la München vor fi terminate pînă la 31 decembrie 1971. Amenajările pentru concursurile de yachting de la Kiel vor fi încheiate în primăvara anului 1972.

■

La Londra meciul de box dintre selecționatele de amatori ale Poloniei și Angliei (s-au disputat întîlniri numai la 10 categorii) s-a încheiat cu victoria categorică a pugiliștilor polonezi cu 8—2.

ȘTIRI • ULTIMELE ȘTIRI • ULTIMELE ȘTIRI • ULTIMELE

A fost amînată întîlnirea de baschet Universitatea Timișoara — Steaua

Meciul de baschet masculin dintre Universitatea Timișoara și Steaua (din cadrul campionatului republican) programat duminică, a fost amînat pentru miercuri 16 decembrie.

BILLY BACKUS — CAMPION MONDIAL LA SEMIMIJLOCIE

Noul campion mondial de box la categoria semimijlocie este americanul Billy Backus, care în meciul desfășurat la Syracusa (New York) l-a învins prin K.O. tehnic în repriza a 4-a pe mexicanul Jose Napoles „Mantequilla". După ce deținătorul titlului a dominat în primele două reprize, în cea de-a treia adversarul său a reușit să-i spargă ambele arcade, ceea ce l-a determinat pe arbitru să oprească meciul și să-l declare învingător pe Backus.

BASCHETBALIȘTII TIMIȘORENI ÎNVINȘI

Selecționata masculină de baschet a orașului Timișoara a susținut un turneu în Iugoslavia. În primul meci, jucătorii timișoreni au pierdut cu 64—65 la O.K.K. Belgrad, iar în cel de-al doilea cu 50—80 în fața echipei Rabotnichi Skopije.

LUPTĂTORII JUNIORI BUCUREȘTENI AU CONCURAT ÎN IUGOSLAVIA

Selecționata orașului București de lupte greco-romane (juniori) a susținut trei întîlniri în Iugoslavia. Primul meci a avut loc la Senta, cu selecționata Vojvodina, pe care l-a pierdut cu 8—12. În cea de a doua întîlnire, de la Kanija, cu selecționata locală, oaspeții au obținut victoria cu 14—6 în confruntarea-revanșă cu Vojvodina, găzduită în localitatea Ada, selecționata bucureșteană a învins detașat, cu 15—5. Cei mai buni juniori din echipa Capitalei: **I. Fiscuteanu** (cat. 81 kg), **P. Arcadie** (cat. 52 kg) și **D. Loga** (cat. 75 kg).

Redacția și administrația: str. Vasile Conta nr. 16; interurban 72 și 286; telex: sportrom buc. 180. Tipar

PROLETARI DIN TOATE ȚĂRILE, UNIȚI-VĂ!

sportul

ZIAR AL CONSILIULUI NAȚIONAL PENTRU EDUCAȚIE FIZICĂ ȘI SPORT

ANUL XXVI — Nr. 1105 (6539) | 4 PAGINI 30 BANI | Duminică 6 decembrie 1970

ALEKSEEV A RIDICAT 620 Kg.!

In cadrul unui concurs desfășurat la Rostov, halterofilul sovietic Alekseev a stabilit un nou record mondial la „supergrea", cu 620 kg!

(Amănunte în pag. a 4-a)

ÎNTRE 15-20 DECEMBRIE

HANDBALIȘTII ROMÂNI — LA UN MARE TURNEU INTERNAȚIONAL, IN R.D.G.

Participă în afara gazdelor, selecționatele U.R.S.S., Cehoslovaciei, Ungariei, Poloniei, și Austriei

După cum am mai anunțat, între 15 și 20 decembrie reprezentativa masculină a țării va participa la un mare turneu organizat în R. D. Germană.

Cele 8 selecționate care se vor prezenta la startul acestei mari întreceri internaționale au fost împărțite în **două serii** după cum urmează:

SERIA A: **R. D. Germană I, Cehoslovacia, Ungaria** și **Austria**;

SERIA B: **România, Uniunea Sovietică, Polonia** și **R. D. Germană II.**

Partidele din seria B **în care evoluează și echipa noastră** VOR AVEA LOC IN ORAȘUL SCHWERIN — handbaliștii români urmînd să întîlnească în ordine echipele POLONIEI **(15 decembrie), selecționata secundă a** R. D. GERMANE **(16 decembrie)** și reprezentativa U.R.S.S. **(17 decembrie).**

După o zi de pauză, la Berlin, în sala Dynamo, vor avea loc jocurile finale.

Formațiile clasate pe locurile 3 și 4 în fiecare serie își vor disputa locurile 7—8 și respectiv 5—6, iar cele clasate pe primele două locuri vor juca sistem turneu, **rezultatele din seriile preliminare contind în alcătuirea clasamentului final.**

BOGAT PROGRAM INTERNAȚIONAL SĂPTĂMÎNA VIITOARE LA BUCUREȘTI, ÎN SALA FLOREASCA

În săptămîna care urmează, sala Floreasca va găzdui multe și interesante competiții internaționale de handbal. Aproape zilnic iubitorii acestui sport vor putea urmări partide atractive, în care se vor confrunta echipe de valoare, cu renume pe plan internațional.

Astfel, **marți 8 decembrie** va avea loc întîlnirea dintre reprezentativele feminine ale ROMÂNIEI și R. F. a GERMANIEI, iar a doua zi, **miercuri 9 decembrie la ora 16,30** este prevăzut jocul dintre formațiile feminine BUCUREȘTI-TINERET și R.S.S. UCRAINA, iar după meciul de baschet STEAUA — GALATASARAY va urma partida dintre SELECȚIONATELE MASCULINE ALE ROMÂNIEI și CEHOSLOVACIEI.

După 24 de ore, **vineri 11 decembrie** tot în sala Floreasca este programat un cuplaj internațional: **ora 17,45** BUCUREȘTI — R.S.S. UCRAINA **(feminin)** și la **ora 19:** ROMÂNIA — CEHOSLOVACIA (masculin). În sfîrșit, **duminică 13 decembrie** se va disputa meciul dintre formația bucureșteană RAPID și SELECȚIONATA UCRAINEI.

Cupa Bucureștiului, la popice

VICTORII ROMÂNEȘTI ÎN TURNEUL INDIVIDUAL

Aseară tîrziu s-a încheiat întrecerea băieților în turneul individual din cadrul competiției internaționale de popice, **„Cupa București".** Ca și la fete, ea s-a soldat cu o frumoasă victorie românească. Dacă la proba feminină, **Margareta Szemanyi** a cîștigat destul de comod, întrecîndu-o pe Gertrude Engelmann (R.D.G.) cu 18 popice, la bărbați lupta a fost de-a dreptul dramatică și cîștigătorul a fost cunoscut după ce vicecampionul lumii, E. Luther (R.D.G.), a lansat ultima bilă, cea de a doua sută și a stabilit 957 de puncte, cu unul mai puțin decît a realizat tînărul nostru reprezentant, **Gheorghe Silvestru.** Trebuie să mai spunem că în ultimele două schimburi au jucat așii acestui sport, și anume **D. Zieher** (R.F.G.) campionul lumii, **E. Luther,** medaliat cu argint la C.M. și campion mondial la dublu, **C. Vinătoru,** locul III la mondiale, și **P. Purje,** multiplu campion al României. Întrecerea lor a fost deosebit de disputată, pînă la 150 de lovituri rezultatele au fost extrem de strînse, Luther și Purje detașîndu-se la ultimele 25 de lovituri. Purje l-a întrecut pe Zieher cu 939—922 p d, iar Luther pe Vînătoru cu 957—902 p d. Excepțional s-a comportat în proba seniorilor și un alt tînăr popicar — reșițeanul **I. Tismănaru,** clasat pe locul III, care în meci direct l-a învins pe iugoslavul M. Sterjaz, fost campion mondial, cu 949—939 p d.

Spre satisfacția celor prezenți pe arena Voința, întrecerea juniorilor s-a soldat cu rezultate bune. Cîștigătorul trofeului, **Ilie Băiaș,** un alt popicar reșițean, a stabilit și cel mai bun punctaj al reuniunii, doborînd la proba de 200 lovituri mixte 967 de popice cu nici o aruncare în

PETRE PURJE, învingătorul campionului lumii, D. Zieher (R.F.G.)

gol, cîștigînd astfel detașat primul loc.

Iată rezultatele:

FEMININ — 100 lovituri mixte: 1. MARGARETA SZEMANYI 472 p d, 2. Gertrude Engelmann (R.D.G.) 454 p d, 3. Elisabeta Racz 444 p d, 4. Elena Trandafir 441 p d, 5. Florica Neguțoiu 439 p d.

MASCULIN — 200 lovituri mixte: 1. GHEORGHE SILVESTRU 958 p d, 2. E. Luther (R.D.G.) 957 p d, 3. I. Tismănaru 949 p d, 4. P. Purje 939 p d, 5. D. Zieher (R.F.G.) 922 p d. La junioare, locul I a revenit reșițencei Ildico Jijic, cu 429 p d.

Duminică dimineața are loc ultima probă a competiției, cea de perechi combinate.

T. RĂBȘAN

Declinul popularității

Baschet — fără spectatori

Și la noi și prin alte părți se observă diminuarea numărului de spectatori la felurite manifestări sportive oferite publicului. Sînt afectate ramuri diverse, iar cauzele diferă în funcție de geografie și de specificul sportului analizat. Există și o motivație generală, evantaiul amplu de alternative care solicită omul modern în timpul liber, dar ea ar fi prea mică pentru explicarea tuturor cazurilor și abaterilor de la regulă. Ne vom referi la penuria de spectatori existentă la noi în zona citorva sporturi și vom începe cu baschetul, joc foarte apreciat de public pînă acum 5—6 ani, care făcea de regulă săli pline și rețete apreciabile. Realitatea aceasta nostalgică există pe vremea cînd jucau Folbert, Nedef, Mimi Niculescu, Răducanu, Novacec și alte cîteva nume care magnetizau. De la o vreme, partidele din campionatul național sînt urmărite, cu puține excepții, de către un public redus, reprezentat mai ales de rude, amici și de cei angajați prin unele legături admirative de echipele aflate în incintă. Zonele albe din tribune nu dispar nici cu ocazia întîlnirilor internaționale, la recentul meci feminin Politehnica București — Akademik Sofia, din cadrul C.C.E. nefiind în tribune nici atîția oameni cît să împingă un dulap. Cum s-a produs această deteriorare masivă a gustului pentru spectacolul de baschet?

Antrenorul federal Alexandru Popescu ne-a oferit un punct de vedere care afirmă — în prima linie — dispariția valențelor spectaculare ale jocului. Baschetul nostru a căzut și el sub tirania Rezultatului.

Romulus BALABAN

(Continuare în pag. a 3-a la rubrică)

ETAPA A XIII-a A ÎNCEPUT CU O PARTIDĂ CENUȘIE

RAPID — F.C. ARGEȘ 1-1 (16-17 la faulturi)

● Un arbitraj de pomină ● Golul lui Frățilă — valută forte pentru piteșteni ● Astăzi la București, Craiova și Petroșani — partide inversunate

Gol?!? Nu. Năsturescu va rata, incredibil, o mare ocazie de a marca în minutul 73, la scorul de 1—0 pentru Rapid Foto: Dragoș NEAGU

ERA MAI BINE FĂRĂ ARBITRU!

Titlul cronicii de față nu constituie o reflecție exagerată, pe marginea unui arbitraj necorespunzător. Credem sincer că dacă echipele ar fi fost lăsate să aprecieze singure fazele de joc, ca în nesfîrșitele meciuri între copii, sau ca în perioada — fericită! — dinaintea anului 1881, cînd pe terenurile de fotbal încă nu apăruseră arbitri, partida de ieri, dintre Rapid și F. C. Argeș, nu ne-ar fi oferit atîtea erori de judecată, atîtea decizii anapoda și părtinitoare. Arbitrajul lui Zaharia Drăghici avea să influențeze direct rezultatul partidei (prin neacordarea unei lovituri de la 11 metri pentru Rapid), după ce, în prima repriză, influențase desfășurarea jocului, printr-o toleranță inadmisibilă față de atacurile neregulamentare ale apărării rapidiste, ale lui Ștefan, în special.

Evident, conducătorul jocului a părtinit echipa bucureșteană, în prima parte a meciului, pentru ca apoi, la scorul de 1—0 pentru ea, să încerce să risipească criticile ce i se puteau aduce din

Jack BERARIU

(Continuare în pag. a 3-a, la rubrică)

AZI, ÎN DIVIZIA A

În cadrul etapei a XIII-a a campionatului diviziei A la fotbal, astăzi se vor disputa următoarele partide:

BUCUREȘTI: **Steaua — Petrolul** (stadionul Republicii de la ora 14);

CRAIOVA: **Universitatea Craiova — Dinamo București;**

PITEȘTI: **Steagul roșu — C.F.R. Cluj;**

ARAD: **U.T.A. — Farul;**

PETROȘANI: **Jiul — Progresul;**

CLUJ: **„U" Cluj — C.F.R. Timișoara;**

IAȘI: **Politehnica — Sport club Bacău.**

Clasamentul la zi

1. Dinamo	12	7	3	2	24-11	17
2. Rapid	13	5	7	1	15- 8	17
3. Petrolul	12	7	2	3	18-14	16
4. Politehnica	12	6	3	3	23-18	15
5. Farul	12	6	2	4	22-20	14
6. U.T.A.	12	6	1	5	16-11	13
7. „U" Craiova	12	5	3	4	9-11	13
8. Steagul roșu	12	5	3	4	8-10	13
9. S. C. Bacău	12	6	0	6	20-15	12
10. Steaua	12	4	4	4	17-16	12
11. F. C. Argeș	13	3	5	5	15-18	11
12. „U" Cluj	12	4	2	6	13-15	10
13. C.F.R. Cluj	12	4	2	6	15-22	10
14. Jiul	12	4	1	7	10-16	9
15. Progresul	12	2	4	6	8-10	8
16. C.F.R. Tim.	12	2	0	10	7-21	4

Surpriză la baschet:

I.E.F.S. — I.C.H.F. 64-59, DUPĂ UN JOC ECHILIBRAT

Departe de a fi impresionați de poziția superioară în clasament a adversarilor, baschetbaliștii de la I.E.F.S. au dat o ripostă dîrză și încununată de succes în meciul desfășurat aseară în sala Floreasca, în cadrul diviziei A. Conduși într-un ritm viu și cu multă inteligență de tînărul Barbu (un produs propriu al I.E.F.S.-ului), studenții au ținut pasul cu experimentata formație a I.C.H.F.-ului, menținînd timp de 16 minute echilibrul în teren și pe tabela de scor. Atenți în apărare (în sfîrșit!), ajutîndu-se reciproc, baschetbaliștii de la I.E.F.S. au reușit apoi să-i anihileze pe obișnuiții marcatori ai I.C.H.F-ului (Cimpeanu, Mălușel, Bulat și, mai cu seamă, Barău) și printr-un joc pozitiv activ, dar și datorită intercepțiilor, au reușit să se detașeze cu cîteva coșuri (min. 28: 45—38). La rîndul lor, adversarii au început să se apere cu mai multă atenție și, profitînd de unele pase greșite ale studenților, au revenit pînă la un punct (min. 31: 47—46). A fost, însă, doar un foc de paie, departe de comportarea excelentă care a adus acestei echipe victorii împotriva Stelei și Universității Timișoara. Cedînd inițiativa, mai bine zis atacînd dezordonat și permițînd adversarilor pătrunderi și aruncări de la semidistanță, I.C.H.F. a fost depășită treptat de I.E.F.S. care prin Moisin, Dumitru și Barbu a marcat cîteva coșuri tocmai în aceste momente critice. În ultimele trei minute, I.E.F.S. avea un avans de cinci puncte, pe care a fost la un pas de a-l pierde din cauza pripelii (în loc ca jucătorii să arunce după atacuri lungi, s-au grăbit să încerce coșul imediat după ce intrau în posesia mingii), dar noroc că nici I.C.H.F. nu a strălucit și a pierdut cîteva ocazii bune. Scor final: 64—59 (35—29) pentru I.E.F.S. Au arbitrat V. Cadar (Tg. Mureș) și D. Crăciun (Brașov) cărora cele cîteva mici greșeli nu le scad din meritul de a conduce bine, într-o manieră largă pe care am dori să o vedem și la alți arbitri.

În deschidere, echipa feminină Rapid a utilizat tot lotul de care dispune și a învins pe Voința București cu 81—64 (44—21). În ultimul meci al serii, baschetbaliștii de la Dinamo au dispus de Farul Constanța cu 91—59 (39—26).

D. STANCULESCU

Protejat de Cimpeanu, Niculescu I.C.H.F.) încearcă din nou coșul Foto: Theo MAGARSCHI

Din inițiativa Sectorului de propagandă al Consiliului național pentru educație fizică și sport, în holul bazinului Floreasca s-a deschis o expoziție a „Materialelor de propagandă și recompense sportive".

Sînt expuse aici afișe, pliante, diplome, trofee, medalii realizate de-a lungul anilor în mișcarea noastră sportivă. Trebuie să subliniem că printre artiștii plastici cărora li se datorează aceste realizări se numără foști sportivi fruntași ca: Vincențiu Grigorescu, Radu Veluda și Iosif Molnar. De asemenea, trebuie citate numele lui Nicolae Constantinescu, Dumitrie Știubei, Nazarie Pavlin etc.

Credem că asemenea expoziții ar trebui organizate și la nivelul județelor și asociațiilor.

Cartea sportivă

Cîndva, cartea sportivă era un act anonim și de curaj. Dar, pe atunci, chiar și Liviu Rebreanu sau Camil Petrescu apăreau în cîteva mii de exemplare.

Au trecut însă anii. Din cenușăreasă, educația fizică a ajuns componentă a educației noi, iar sportul, o verificare și o încununare olimpică.

Ne amintim, cu nostalgie, de peripețiile începuturilor editurii și cărții sportive. De cărți stînghere, autori cu complexe, cititori puțini și neconvinși. Tiraje modeste și discuții timide despre carte.

Asta a fost mai de mult. Astăzi, editura are un nume de două ori frumos și lucrări cu care se poate mîndri. Standul de cărți sportive prezentat recent la Salonul național al cărții, alături și... egal cu celelalte 16 edituri, vrea să demonstreze ceva: că astăzi, sportul nu mai este o activitate oarecare, ci o școală, un univers, o concepție.

Nu este acum momentul să facem statistici și aprecieri. Vrem numai să ne bucurăm din toată inima, pentru izbînda cărții sportive.

Și credem că este bine să însemnăm aici, că alături de paginile scrise de gimnastul Albin Moraru, atletul Ion Moina, alpinistul Ion Coman, stau, foarte potrivit, gîndurile despre sport și sportivi ale lui Demostene Botez, Eugen Barbu, Dan Deșliu.

Literatura este sau științifică, sau beletristică, sau sportivă. Dar depinde de noi ca literatura de specialitate pe care o scriem să fie prețuită de toată lumea, demnă de înțelegerea actuală a sportului și de valoarea succeselor competiționale românești.

Ne pare rău că propunerea pentru premiile cărții sportive — premiul Constantin Kirițescu pentru cercetare științifică, Zeno Dragomir pentru partea tehnică și metodică, Camil Petrescu pentru cea beletristică — nu a găsit ecoul dorit și meritat.

Aceste premii ar fi demonstrat, cu modestie, dar cu convingere, valoarea cărților noastre cele mai bune și ne-ar fi apropiat de celelalte domenii, în care autorii sînt răsplătiți și astfel, pentru străduința lor.

Mult prea puțin sînt cunoscute cărțile care au fost deosebit apreciate și traduse în străinătate. Mult prea rare sînt întîlnirile cu autorii de cărți sportive și, fără supărare, foarte fugare și inconsistente recenziile despre lucrările care se adresează specialiștilor. Într-un cuvînt, nu dăm suficientă atenție și prețuire cărții sportive, așa cum nu am avut interes, pînă acum, aproape de loc, pentru filmul sportiv.

Să mai spunem o dată, că în unele țări, Franța fiind în frunte, premianții din școli primesc la sfîrșitul anului, cărți sportive cu autografele campionilor și sportivilor consacrați.

Cartea este un prieten statornic și înțelept. Iar cartea sportivă un prieten tînăr și dinamic, care te poartă pe stadioane, în munți și pe ape, la Olimpiade.

Să prețuim această prietenie și, brat la brat, să trecem senin prin ani. Vă mai amintiți de citatul acela din Montherlant: „Trei sînt zeii tinereții — poezia, sportul și prietenia".

Virgil LUDU

Blocnotes

Pentru că sîntem în sezonul patinoarelor, acoperite sau neacoperite, să-i dăm cuvîntul unui aliat neașteptat, titanului Goethe, care ne povestește întîlnirile din casa părinților săi, de la Frankfurt am Main, cu Klopstock, autorul „Messiadei": **„Acest om extraordinar ne întreținea rareori despre literatură sau despre poezie, în schimb intra în mari detalii despre nobila artă a patinajului, cu ajutorul căreia poți traversa, pe tălpi inaripate ca acelea ale zeilor lui Homer, mările devenite solide. El a studiat adînc această artă, pe care noi o practicăm cu pasiune".**

Dacă aș fi Beatrice Huștiu și aș afla cele de mai sus, l-aș citi pe Goethe din scoarță în scoarță.

VICTOR BĂNCIULESCU

DE MÎINE:

UN MARE TURNEU DE HOCHEI ÎN CAPITALĂ

Ne mai desparte o zi de ur l dintre cele mai remarcabile evenimente hocheistice pe care le-a găzduit vreodată Capitala: **TURNEUL ARMATELOR PRIETENE.**

Competiția prilejuiește iubitorilor sportului întîlnirea cu două formații din înalta societate a acestui joc: T.S.K.A. Moscova și Dukla Praga, reprezentantele școlii marelui hochei din Uniunea Sovietică și Cehoslovacia, favorite incontestabile ale competiției și a căror întîlnire directă din ultima zi a întrecerii anunță o partidă cum nu s-a mai văzut la București.

Hocheiștii cehoslovaci au sosit ieri, la prînz, iar seară — după meciul Dinamo — Agronomia Cluj — au făcut un prim antrenament pe gheața Patinoarului „23 August". Astăzi sînt așteptate formațiile din Polonia și Bulgaria.

Echipa militară a U.R.S.S. se află de două zile în Capitală, avîndu-l ca antrenor pe faimosul **KONSTANTIN LOKTEV,** iar drept conducător pe **VSEVOLOD BOBROV,** nume de legendă din hocheiul sovietic.

Formația sovietică, alcătuită din reprezentanții cluburilor T.S.K.A. Moscova și S.K.A. Leningrad, aliniază o echipă tînără, de perspectivă, așii fiind la turneul ziarului „Izvestia", organizat în același timp la Moscova. Se disting, totuși, linia **Mișakov — Moiseev — Trumov,** care a jucat la „mondiale", portarul **Tolstikov,** nu o dată titular al reprezentativei, fundașii **Gusev** și **Smaghin,** de asemenea, consacrați.

Arbitrul **Viktor Sorokin,** care însoțește lotul și va oficia la București, ne-a spus că vom avea prilejul să vedem o echipă foarte bună, care știe să joace hochei.

Ce am putea dori mai mult!

V. CH.

ENGELS DESPRE EDUCAȚIA FIZICĂ

Pătrunderea și răspîndirea ideilor marxiste în țara noastră, moment însemnat al mișcării muncitorești și socialiste de la sfîrșitul secolului trecut, a servit drept cadru ideologic și procesului de intensificare a mișcării sportive muncitorești.

Un aport în conturarea și interpretarea dialectică a problemelor cheie privitoare la fenomenul educație fizică, în genere, a adus Friedrich Engels, de la nașterea căruia s-au împlinit 150 de ani. Titan al gîndirii materialiste, Engels nu a trecut și nu avea cum să treacă indiferent pe lîngă un domeniu atît de important ca acela al educației generale.

Caracterul pluridimensional al educației (fenomen cu implicații majore în organizarea cotidiană a modului de trai, în făurirea culturii și civilizației societății multilateral dezvoltate) a fost sesizat și dezbătut, cu competența celui avizat, de către Engels, în lucrările sale de căpetenie „Anti-Dühring", „Dacă poate Europa să dezarmeze" etc.

Engels recomanda cu căldură necesitatea practicării organizate, încă de la cea mai fragedă vîrstă, a educației fizice, a sporturilor și în special a gimnasticii libere și la aparate. Engels s-a oprit îndelung asupra rolului educației fizice, asupra egalității dintre munca fizică și cea intelectuală, arătînd că proletariatul poate deveni mai puternic atunci cînd din sistemul său educațional nu lipsesc exercițiile fizice și tehnico-aplicative. „Căci — remarca la vremea sa Engels — numai o generație sănătoasă viguroasă și curajoasă, capabilă să lupte cu forțele reacționare ce-i stau în cale, poate să împlinească idealul de veacuri al celor exploatați".

Opera lui Engels a avut un larg ecou în mișcarea muncitorească din țara noastră, ea contribuind în mod efectiv la răspîndirea celor mai înaintate idei ale timpului, manifestate și pe tărîmul educației fizice naționale. Ca urmare, educația fizică și sportul și-au găsit un teren fertil de afirmare în rîndurile cercurilor muncitorești din România, fenomen la evoluția căruia și-au adus contribuția și o serie de militanți ai mișcării noastre revoluționare cu care Engels a întreținut legături strînse.

Interesul manifestat încă de la 1880 de către socialiștii români pentru studierea și transpunerea în viață a ideilor cuprinse în operele lui Marx și Engels ne apare astăzi cu atît mai întemeiat, cu cît istoria a demonstrat deplina lor justețe.

Nicolae POSTOLACHE

Paul Ochialbi Best Wish Geo G Foreman Olimpic Champ

AUTOGRAFE... AUTOGRAFE...

Pasiunea colecționării de fotografii și semnături, provenind de la supercampionii sportului, ia amploare crescîndă, tocind penițele de stilou și irosind prețiosul timp al marilor vedete. Dar, unei rugăminți amabile nu-i poate nimeni rezista.

Alăturat vă prezentăm două inedite piese de colecție, intrate de curînd în posesia unor compatrioți ai noștri. Prima aparține cunoscutului gazetar sportiv **Paul Ochialbi**, specialist în box. Nici nu putea fi altceva decît un autograf de campion din lumea ringului și, într-adevăr, este vorba de „greul" american GEORGE FOREMAN — unul din candidații la titlul mondial la toate categoriile — care adresează confratelui nostru urări de succes.

Aceeași urare pentru antrenorul de patinaj **Victor Neagu**, este scrisă pe fotografia celebrului patinator canadian DONALD JACKSON, fost multiplu campion mondial și olimpic, activînd actualmente la revista pe gheață „Holiday on Ice". Autograful a fost obținut la 15.XI. cu prilejul concursului „Patina de aur", la Praga, unde Jackson se afla printre spectatori.

Best Wishes Don Jackson Canada 1970 Prague Nov 15 1970

CE NE REZERVĂ SECOLUL MINUNILOR TEHNICE ?

RECORDURILE VIITORULUI

De la 25 km pe oră cu automobilul, la racheta cosmică și posibilul alpinism selenar, un proiect gigantic pentru secolul nostru : organizarea unui tur al planetelor

Am străbătut lumea în lung și în lat, am disecat omul cu marile lui secrete, am desprins de pe tabelele recordurilor performanțe de ieri și de astăzi.

Ce mai vrem ?

Să privim în viitor. Să anticipăm. Să facem profeții a căror împlinire o gîndim și o intuim perfect, încă de pe acum.

În ziua în care toți munții au fost cuceriți, am știut că va urma rîndul munților submarini, înalți de 5000 metri, **și alpinismul selenar, al munților lunii, cu nume atît de familiare (Apenini, Alpi, Carpați), dar cu înălțimi de 9 000 de metri.**

Dar, pînă atunci să mai rămînem o clipă pe pămînt. Recordurile sportive (atletism, înot, haltere, schi) au fost de atîtea ori anticipate, încît nu vrem să vă mai plictisim, reluîndu-le.

În viitor, creierele electronice, **mașinile cibernetice vor da indicii de valoare ai sporturilor și sportivilor de performanță, programele lor de antrenament, stadiul de formă sportivă.** Ele vor calcula și vor arbitra în sălile de sport, pe pîrtiile de schi, la trambulinele de sărituri.

În sporturile mecanice, sporturi caracteristice secolului nostru, **se întrezăresc de pe acum noi limite senzaționale.** Să nu uităm că **„bunicul automobil" a evoluat de la 25 km, în secolul trecut, la cei 1 004 km ai recordului actual, deținut de americanul Gary Gagelich.**

Iar avionul, cea mai năstrușnică și rapidă invenție omenească, a parcurs în numai cîteva decenii (primul zbor, frații Whright, la sfîrșitul secolului), cea mai furtunoasă evoluție, ajungînd astăzi la un record uluitor (6000 de km pe oră) **și la prima lui treaptă de perfecțiune : racheta cosmică.**

Lumea se va schimba imens în anii care vor urma. Orașe sub sticlă, orașe etajate și orașe submarine, invenții negîndite ieri și aparatură cibernetică mult perfecționată azi, medicină nucleară, învă tămînt programat.

În toată această nouă civi lizație, cu oameni și concep ții noi, cu profesiuni pînă d curînd necunoscute, și lume sportului, lumea recordurilo va fi alta. Vă invităm s descifrați singuri, în tovără șia cărților și a propriei d imaginații.

Cînd cosmonauții au făcu primii pași, parcă de dans pe lună, ne-am spus : poat că de azi începe și o nouă eră a recordurilor, cele se lenare.

Se știe că acolo gravitate este de șase ori mai mică Aceasta nu înseamnă cum va că fantasticul record pă mintean al lui Beamon, ar putea fi îmbunătățit pe lună cu mulți metri, pînă spre 30 sau chiar mai mult ?

ÎN LUMEA recordurilor

De ce împingerea greutății nu ar marca și ea, aproape 60 m pe satelitul Terrei ? Și iată-ne astfel, cîndva utopic, realist astăzi, la o nouă tabelă de recorduri, pentru care un creier electronic va trebui să întocmească tabela „lunară" de punctaj.

Recent, **o notiță de ziar ne invită la cel mai neașteptat tur din lume, din univers. El va cuprinde simbolic mii de tururi cicliste, de raliuri automobilistice și circuite sau traversări aeriene. Va fi o încununare a îndrăznelii și minții ingenioase a omului.**

Despre ce este vorba ? Despre **marele tur al planetelor, proiectat chiar pentru acest deceniu.** Vor fi mai întîi trei zboruri interplanetare, **fără echipaj uman.** Accelerația navei cosmice combinată cu gravitatea planetei în apropierea căreia nava a ajuns — va da posibilitate ca **în 7—9 ani și jumătate să fie parcurs un drum spre planetele Jupiter, Saturn, Uranus, Neptun, Pluton.**

Așa-i că vi se pare extraordinar, neverosimil ? Ba nu, minunat, admirabil, căci ne-am învățat și știm de acum că **secolul nostru este secolul recordurilor, secolul minunilor tehnice.**

V. L.

PRINTR-UN MARE LABIRINT spre suprema coroană șahistă

Inginerul LUCA FARU, din Arad, ne întreabă — în numele mai multor cititori — care este sistemul actual de calificare în campionatul mondial de șah.

Timp de aproape 100 de ani, titlul de campion al lumii la șah era un fel de „proprietate" a deținătorului său, șalangerul (candidatul), desemnat de Federația internațională, trebuind să facă față, în primul rînd, clauzelor financiare ale meciului.

Alehin, de pildă, pentru a-l întîlni pe Capablanca, în 1927, a plătit 10 000 de dolari — aur (!), aceasta fiind suma impusă de campion. Candidatura lui Max Euwe (actualul președinte al F.I.D.E.) la lupta pentru titlul suprem și disputa sa cu Alehin, a fost finanțată de regina Olandei. Meciurile lui Bogoliubov cu Alehin au

avut în spate seifurile unor bănci puternice din Germania, iar cheltuielile întîlnirii Alehin — Botvinnik (care n-a mai avut loc, din cauza morții subite, în 1946, a campionului) urmau să fie suportate de statul sovietic. Este clar — așadar — că înainte, pentru a deveni campion mondial, trebuia nu numai să joci bine șah, dar să și ai foarte mulți bani. Și după cît știm, șahiști străluciți, ca Nimzovici, Rubinstein, Reti au fost, în general, oameni săraci...

După cel de-al doilea război, F.I.D.E. a modificat sistemul de desfășurare a campionatului mondial și, în pas cu vremea, l-a democratizat, dezlegîndu-l de aur și arginți. Există, acum, un regulament precis, care stabilește etapele ce trebuie străbătute de cel care vrea să atace titlul suprem. Astfel, campionii tuturor țărilor afiliate la F.I.D.E. alcătuiesc etapele turneelor zonale după cum urmează :

I — Zona Europei Occidentale (3 locuri), II — Zona Europei Centrale (3 locuri), III — Zona Europei Răsăritene (3 locuri), IV — Campionatul U.R.S.S. (4 locuri), V — Campionatul S.U.A. (3 locuri), VI — Zona Canadei (1 loc), VII — Zona Americii Centrale (1 loc), VIII — Zona Americii de Sud (3 locuri), IX — Zona Asiei apusene (1 loc), X Zona Asiei de răsărit (1 loc).

Cei 23 de calificați din turneele zonale iau parte la turneul interzonal și, din rîndul lor, primii 6 clasați continuă cursa. Lor li se adaugă (de drept) încă doi : fostul campion mondial (Petrosian, în actualul ciclu al C.M.) și finalistul meciului pentru desemnarea șalange rului (Korcinoi). Acești opt susțin o serie de meciuri, directe, eliminatorii, stabilindu-se, astfel, adversarul OFICIAL al deținătorului titlului.

Și acest sistem, evident superior celui vechi (strict mercantil), a fost însă criticat. Se incriminează, mai cu seamă, faptul că pentru a ajunge la meciul cu campionul lumii, șalangerul trebuie să susțină în prealabil cam 100 de partide grele de concurs, ceea ce este într-adevăr epuizant.

Boris Spasski, campion mondial, pe care l-am întrebat, la Belgrad, cu prilejul Meciului Secolului, ce părere are despre actualul sistem folosit în desemnarea primului jucător al lumii, mi-a răspuns cu o grimasă amară pe față :

— *Nu-mi amintiți de acest calvar !*

F.I.D.E., animată de cele mai bune intenții, studiază acum legiferarea unui nou regulament, mai puțin complicat și mai echitabil. Din comisia desemnată să prezinte proiectul fac parte mari maeștri iluștri, participanți nemijlociți la lupte pentru coroana șahistă supremă, cum ar fi Keres, Bronstein, Larsen, Gligorici ș.a.

Valeriu CHIOSE

aflați ca...

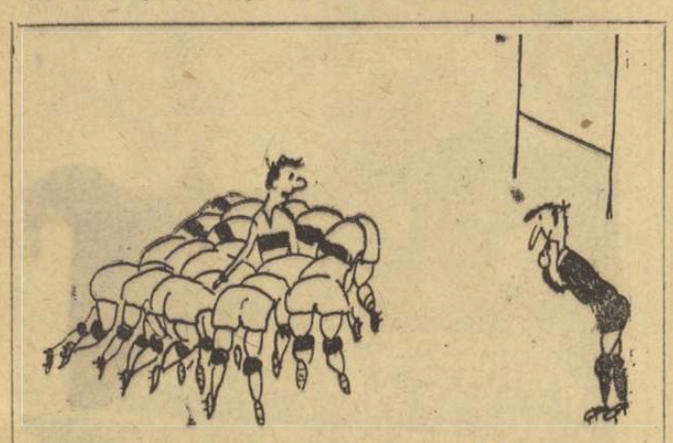

— Tovarășe arbitru, ăsta mă împinge !

● *...BOB MATHIAS, dublul campion olimpic la decatlon, a reușit pentru a treia oară performanța extra-sportivă de a fi ales în Congresul american. Mathias are 39 de ani.*

● *...rugbyștii din Insulele Fidji, recent veniți în turneu în Europa, se... dopează ! Într-adevăr, Kawa — băutură națională în Fidji — are proprietatea de a înzeci forțele în momentul efortului. După ce a băut un pahar din această băutură, actorul englez* NOËL COWARD *a mărturisit :* „Primele senzații sînt dezastruoase, apoi, însă, efectele sînt divine..."

● *...un tînăr american, JOHN LAKUTO, a stat timp de 23 de ore în caiacul său și a parcurs 51 de mile pe un torent furios. Întrebat la sosire asupra viitoarelor proiecte, el a spus simplu :* „Pînă una-alta, vreau să fac o baie și după aceea să nu mai văd picătură de apă !"

● *...opt cluburi care au supraviețuit, din cele 21 care au funcționat în anul înființării federației engleze de rugby, s-au reunit recent la un dineu. Exact după o sută de ani de la prima lor reuniune !*

Reflecții fotbalistice

● *Jucătorul nervos își creează un adversar în plus pe teren !*

● *Unii jucători care au fost chemați la lot au crezut că-i vorba de loto — și au venit... la noroc !*

● *Un meci este alcătuit din faze de fotbal și restul. Proporția este stabilită de jucători...*

● *Cînd adversarul te invită la atac, trebuie să-i înscrii cîteva goluri, măcar... din politețe !*

D. MAZILU

O FOTOGRAFIE MEMORABILĂ, ÎN ALBUMUL F.R. LUPTE

Federația română de lupte și-a sărbătorit, recent, 40 de ani de existență. Prilej pentru întîlnirea mai multor generații, foști și actuali campioni ai țării noastre, antrenori și activiști care și-au adus contribuția în dezvoltarea acestui sport, de la veteranii **Miliutin Popovici** (Timișoara), **Jean Chirtop** (București), **Iosif Töjer** și **Iuliu Pantiș** (Oradea), **Iosif Horvath** (Lugoj), **Paul Gyöntzi** (Marghita) pînă la **Gheorghe Berceanu, Ion Baciu, Simion Popescu, Dumitru Pîrvulescu, Valeriu Bularca, Ion Cernea,** care AU FĂCUT SĂ RĂSUNE IMNUL ROMÂNIEI SOCIALISTE ÎN SĂLILE DE LA YOKOHAMA (Japonia), TAMPERE (Finlanda), ROMA (Italia), MAR DEL PLATA (Argentina), EDMONTON (Canada) ș.a.

Iată-i adunați pe unii dintre ei în jurul trofeelor cucerite în ultimii ani de luptătorii noștri fruntași la marile confruntări internaționale. Regretăm că obiectivul aparatului de fotografiat al colaboratorului nostru **Șt. Vilidar** n-a putut imortaliza în această imagine și alte celebrități din sportul celor puternici, aflate în sala Armatei din Oradea la această solemnitate.

Aniversarea a crescut în semnificație și prin faptul că ea s-a desfășurat în orașul unde în urmă cu 4 decenii a fost înființată federația noastră de lupte.

C. CHIRIAC

(De la stînga : M. Popovici, A. Corodan — antrenor la Vagonul Arad, Jean Chirtop, Gh. Berceanu, Gh. Marton — antrenor la C.S.M. Cluj, I. Corneanu — antrenor federal, Ilie Gheorghe — antrenor la Metalul București, col. Al. Crăciunescu — președinte al F.R. Lupte, Simion Popescu, Gh. Iacobini — secretar general al F.R.L., și I Cimpeanu — președinte al Consiliului județean pentru educație fizică și sport Bihor).

MICROFOTBAL

De curînd, am avut ocazia să fim spectatorii unui nou joc care se practică, oficial, în cadrul unui campionat organizat, între membrii asociației sportive **Locomotiva** din București : MICROFOTBALUL. El este asemănător în mare măsură jocului atît de familiar copilăriei noastre și pe care-l numeam **„fotbal cu nasturi". Diferența constă în faptul că,** DACĂ ATUNCI JERTFEAM ATÎT DE DES NASTURII PALTOANELOR, **„jucătorii" întrebuințați sînt** FABRICAȚI SPECIAL PENTRU ACEST SCOP, DIN MASĂ PLASTICĂ.

Organizatorul și susținătorul acestui nou și totuși vechi sport, **Emil Codreanu,** a alcătuit un regulament asemănător celui de la fotbal, o metodică a învățării, și a stabilit avantajele practicării lui : **dezvoltarea gîndirii, spiritul competitiv și un grad mai mare de ușurință în însușirea schemelor tactice de către fotbaliștii care-l practică.**

R. T.

răspunde Ion Poștașu

N. RADU, BUCUREȘTI. Notele sînt acordate și în funcție de valoarea jocului, a „producției" fiecărei echipe. Note începînd de la 7 în... sus, nu pot fi luate decît în cadrul unui joc de ridicat nivel tehnic și spectacular, realizat de ambele formații sau măcar de una din ele.

H. TURFER, PETROȘANI. În primul rînd, să vă felicit pentru felul remarcabil cum v-ați însușit limba română, deși ați venit în țara noastră doar cu 4 ani în urmă. Dacă nu ne-ați fi spus, nici prin gînd nu ne-ar fi trecut că primul contact cu limba română l-ați luat în 1966, cînd ați devenit student la I.E.F.S. Dar, tot de la dv. am aflat secretul : **„M-am căsătorit cu o colegă de facultate, care m-a ajutat să învăț frumoasa dv. limbă".** V-ar interesa să se transmită, din cînd în cînd, la Televiziune, și meciuri de VOLEI. Cred că acum Cristian Țopescu, care este un cititor fervent al acestei rubrici, va ține seama de rugămintea dv. Și, poate și a altora, care nu s-au gîndit, însă, să-și exprime această dorință, prin coloanele unui ziar.

RADU NEAGU, COMUNA BARCANEȘTI. **„Dragul meu prieten Ion Poștașu, la noi în comună, ca să poți obține un număr din „Sportul", trebuie să-l cunoști pe responsabilul librăriei".** Dragul meu prieten Radu Neagu, îți promit că-i voi scrie, punîndu-i o vorbă bună pentru d-ta ! Nu trebuie să știe, în orice caz, că ești rapidist. Poate că ține cu Dinamo ! Să răspund și la întrebarea referitoare la Răducanu : portarul Rapidului s-a născut la 19 mai 1946, în comuna Vlădeni, județul Constanța. Multă vreme s-a crezut — și el a crezut ! — că va fi un bun... centru înaintaș, post în care a jucat în primii lui ani de activitate fotbalistică.

ȘTEFAN GHEORGHE, COMUNA CORNEREVA. Șahistul american Robert (Bobby) Fischer s-a născut la 9 martie 1943, la

Chicago. El a devenit mare maestru internațional, la vîrsta de 15 ani ! Eu, nici pînă acum !

OCTAVIAN MUNTEANU, GALAȚI. Asta-i bună ! Orice iubitor al fotbalului dorește, desigur, să nu-și mai amintească de momentul neplăcut de la Ploiești, de incidentul dintre Dridea și Mircea Constantinescu, în timp ce dv. ne cereți să vi-l povestim pe larg, ca pe un basm frumos. Și, din păcate, n-a fost basm, ci realitate. Dar fotbalul vă oferă și alte subiecte, asupra cărora aș fi gata să stau de vorbă cu dv.

I. TRONEA, CLUJ. Am citit poezia dv. **„Măsură simplă".** E prea simplă, totuși.

MIRCEA TALIUC, LUGOJ. Vaczi a jucat, o perioadă, și la U.T.A. Iată formula de atac folosită atunci, de către arădeni : Jurcă, Don, Vaczi, Mercea și... N. Dumitrescu, actualul lor antrenor.

LIVIU MELEANU, CLUJ. Vă recomandați : **„Sînt student și sînt un pasionat al fotbalului".** Scriind, însă, BOBI MOUR, în loc de BOBBY MOORE, nu se vede nici una nici alta ! El joacă la echipa londoneză West Ham United. Este suficientă această adresă.

DUMITRIU CIUPARU, BUCUREȘTI. Dv. sînteți cel care aveți colecția ziarului nostru, din 1957 și pînă astăzi, și o țineți la dispoziția celor interesați. Dar locuiți pe strada Ghiocei (sectorul 2) nr. 24, și nu la nr. 9, cum a apărut în ziar. Nu știu cui trebuie să-i cer scuze. Dv., sau mai degrabă celor de la nr. 9, care au pătimit cel mai mult de pe urma acestei greșeli !

NICOLAE POPA, CLUJ. 1) Nu există nici o legătură de rudenie între Sătmăreanu I (Steaua) și Sătmăreanu II (Crișul). 2) Adam a fost golgeter în ediția 1964—65 (18 goluri : locul al doilea Știrlogea — Universitatea Craiova, cu 16) și 1967—68 (15 goluri ; locul al doilea Fl. Voinea — Steaua, cu 13).

Ilustrații : N. CLAUDIU

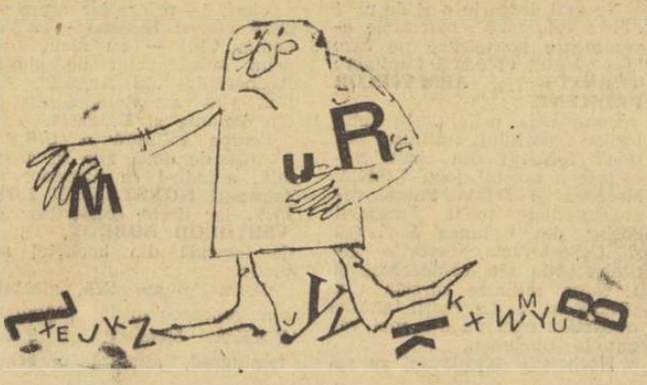

— FOTBAL —

(Urmare din pag. 1)

cauza mai sus amintită, să oprească majorarea scorului, refuzînd rapidiștilor un penalty. Compensația la care a recurs n-a făcut decît să-i pună publicul în cap, să creeze tensiune pe teren, să deschidă si mai larg porțile faulturilor, a deciziilor nemotivate, intervențiilor în contratimp ale unui arbitru care a scăpat meciul din mînă. Ceea ce a pus pecetea incompetenței deasupra acestui arbitraj a fost, în special, faza din min. 55, în care, în luptă cu doi apărători, în MIJLOCUL CAREULUI, Strat s-a dezechilibrat. Faza nu putea avea decît două soluții de arbitraj : 1. continuarea jocului, în cazul cînd arbitrul considera, ca și noi, că nu se produsese nici o infracțiune ; 2. lovitură de la 11 metri, în ipoteza că arbitrul ar fi apreciat că Strat fusese faultat. Arbitrul Zaharia Drăghici a descoperit, însă, și o a treia soluție : lovitură liberă de la... 16 metri (? ! ? !).

Ne-am ocupat poate prea mult de arbitraj. Meciul în sine ne-a oferit, însă, mai puține motive de comentarii. A fost o partidă încîlcită, plină de duritâți, cu foarte rare faze de fotbal clar, corect. S-au comis în acest meci, nu mai puțin de *33 DE FAULTURI* (16 de către Rapid și 17 de către F. C. Argeș, ceea ce ne oferă un rezultat de... egalitate și sub acest aspect nedorit). Și doar o singură dată a intrat în acțiune cartonașul galben. La Olteanu, în timp ce Ștefan își secera de fiecare dată adversarul direct.

Rapidul a avut victoria în mînă, după ce Dumitru a deschis scorul, la capătul unei acțiuni personale, de o remarcabilă tehnicitate. Bucureștenii au avut inițiativa cea mai mare parte din timp, aflîndu-se de cîteva ori în fața unor situații de gol. Cea mai clară dintre ele avea să fie cea din min. 73, cînd Niculescu, portarul argesenilor, a respins, în extremis, cu piciorul, o minge (sutată de la cîțiva metri de Năsturescu) pe care, altfel, ar fi scos-o din plasă.

Dominată net, după pauză, F. C. Argeș găsește însă forța de a reacționa, spre sfîrșitul reprizei, cînd Dobrin, care avusese un „punct mort", renaște din propria-i cenușă. El este omul care domină acum mijlocul terenului, distribuind mingi utile partenerilor de joc și forțînd el însuși barajul advers. Și iată-l, cu 10 minute înaintea fluierului final, inițiind faza din care Frățilă avea să realizeze nesperatul gol egalizator, sutînd cu boltă, din unghi dificil, în poarta părăsită de Rămureanu...

RAPID — F.C. ARGEȘ 1—1 (1—0)

Stadionul Republicii, timp neașteptat de frumos, teren moale, spectatori : circa 12 000. **Au înscris :** DUMITRU (min. 35) și FRĂȚILĂ (min. 80). **Șuturi la poartă** 17—11 (10—6 pe spațiul porții). **Raport de cornere :** 6—3.

RAPID : Rămureanu 6 — Pop (min. 15 : Ștefan 3 — pentru faulturi repetate), Codrea 6, Costea 6, Greavu 6, Dinu 7, Dumitru 9 (min. 83, Angelescu), Năsturescu 7, Marin Stelian 6, Strat 6, Codreanu 7.

F. C. ARGEȘ : Niculescu 8 — Pigulea 8, Olteanu 7, Vlad 7, Ivan 4 — pentru faulturi repetate, Prepurgel 6, Dobrin 8, Radu 6, Iancu 7 (din min. 71, Frățilă 7), Roșu 5 (din min. 65 Ștefan 5), Jercan 5.

A arbitrat : ZAHARIA DRĂGHICI (nici o stea !), ajutat la linie de **Stavru Nicolau** și **Gheorghe Manole** (toți din Constanța).

Trofeul Petschowschi (pentru public) : 9.

La tineret-rezerve : Rapid — F. C. Argeș 1—0 (1—0).

— GIMNASTICĂ —

AZI, ÎNTÎLNIREA DINAMO BUCUREȘTI — SELECȚIONATA DINAMO U.R.S.S:

Așadar, iubitorii gimnasticii își dau întîlnire azi după-amiază, la ora 17, în sala Floreasca. Echipele Dinamo București și selecționata Dinamo U.R.S.S. s-au pregătit și sînt gata să le ofere un spectacol de măiestrie și virtuozitate sportivă. Pentru gimnastica bucureșteană concursul de astăzi este ultimul din acest sezon atît de încărcat, incluzînd și campionatele mondiale din Iugoslavia, deoarece competiția ce va încheia activitatea competițională oficială — Cupa Federației — este programată la finele săptămînii viitoare în Orașul Gh. Gheorghiu-Dej.

Delegația sovietică cuprinde numeroși sportivi de mare valoare, unii dintre ei componenți ai loturilor reprezentative ale U.R.S.S. Vedeta echipei feminine este, cu siguranță, Rusiko Șiharulidze, rezerva nr. 1 a reprezentativei sovietice la recentele mondiale, medaliată cu aur la sol la Cupa speranțelor olimpice din 1969. De asemenea, și alți gimnaști și gimnaste din selecționata Dinamo U.R.S.S. reprezintă autentice valori internaționale, între acestea numărîndu-se Vorosilina, Scegolkova (la feminin), Ilinih, Bogus, Nozadze și Ivanii (la masculin). Echipa Dinamo București, de mai multe ori campioană a țării, cuprinde pe cîțiva dintre cei mai buni gimnaști români.

Atractivitatea concursului este sporită de faptul că el prevede numai exerciții liber alese

Iat-o pe Șiharulidze pregătindu-și evoluția de astăzi, în timpul antrenamentului de la Complexul 23 August

PREGĂTIRI PENTRU NOUL SEZON ÎN ARGEȘ

UN CENTRU AL SPORTURILOR DE IARNĂ LA CÎMPULUNG-MUSCEL

Șase centre de schi, cinci patinoare naturale și o bogată activitate de masă

Deși zăpada nu și-a făcut apariția decît pe crestele munților, iarna se... simte, este aproape, mercurul termometrelor înregistrînd în multe localități temperaturi sub zero grade. Peste tot, deschiderea sezonului sportiv de iarnă este așteptată cu viu interes, iar pregătirile în vederea evenimentului se accelerează. Pe această temă am avut o discuție cu tov. Gheorghe CREȚU, președintele CJEFS Argeș.

— Da, ne pregătim să întîmpinăm iarna cu numeroase și variate acțiuni sportive ce se vor bucura, cred, de mult interes din partea tinerilor argeșeni.

— Relieful județului dv. facilitează organizarea, cu precădere, a concursurilor de schi, ca și a celor de patinaj. Presupunem că atenția principală o veți acorda acestor sporturi...

— Firește. În perioada iernii VOM DESCHIDE, **cu sprijinul altor organizații**, ȘASE CENTRE DE SCHI, **la Rucăr, Dîmbovicioara, Albești, Curtea de Argeș, Dragoslavele și Valea Mare.** În colaborare cu Comitetul județean U.T.C. și Consiliul sindical județean, vom organiza **a 5-a ediție a „Cupei schiorului muscelean", competiție** DESCHISĂ ÎNCEPĂTORILOR, și la care **ne-am propus să invităm și schiori fruntași din județul Brașov, pentru demonstrații.** Pentru membrii asociațiilor sportive din întreprinderi și instituții avem prevăzută **cea de a doua ediție a „Olimpiadei de iarnă" la schi, săniuțe, șah, tenis de masă, haltere și popice. Vom amenaja, de asemenea,** 7 PATINOARE NATURALE **(trei la Pitești, două la Curtea de Argeș și două la Cîmpulung Muscel).**

— Iarna este și un sezon al sporturilor de sală. Ce competiții intenționați să organizați ?

— Sălile vor fi folosite pentru organizarea de competiții închinate aniversării a 50 de ani de la înființarea partidului, la care vor participa îndeosebi echipe școlărești, precum și a unor întreceri dotate cu **„Cupa 30 Decembrie", „Cupa Unirii", „Cupa 16 Februarie".**

— Ce veți oferi amatorilor de turism ?

— Dispunînd de un relief foarte variat, județul nostru constituie un punct de atracție pentru numeroși iubitori ai turismului. U.T.C. și CONSILIUL SINDICAL JUDEȚEAN AU STABILIT CONCRET NUMEROASE ACȚIUNI TURISTICE, **preponderența avînd-o excursiile cu schiuri în zonele apropiate. La Cîmpulung Muscel se va deschide în curînd** UN CENTRU AL SPORTURILOR DE IARNĂ lîngă „Parcul Ștefănescu", **pentru schi de agrement și săniuțe.**

— Nu peste mult timp elevii vor intra în vacanță. Cum le veți organiza timpul liber ?

— În vacanțe, pînă acum elevii aveau la dispoziție un club central, pe oraș. De data aceasta, VOM ORGANIZA CLUBURI ÎN FIECARE ȘCOALĂ. **Fiecare liceu își va amenaja, într-o clasă, o sală în care se vor putea disputa meciuri de tenis de masă și șah.** Pe lîngă aceasta, la Pitești, nu vom renunța, chiar și în sezonul rece, la concursurile de tenis de masă în aer liber, pe mesele de beton, construite între blocuri și în parcuri. **Dispunem, în prezent, de 20 de mese fixe** (LA CARE ANUL VIITOR SE VOR ADĂUGA ÎNCĂ 100).

Concursurile din vacanță sînt așteptate cu nerăbdare, cea mai elocventă probă în acest sens fiind faptul că magazinele de specialitate au epuizat toate stocurile de palete și mingi !

R. CĂLĂRAȘANU

— HANDBAL —

Astă seară, la Timișoara

MECIUL INTERNAȚIONAL FEMININ ROMÂNIA — R. F. A GERMANIEI

TIMIȘOARA, 5 (prin telefon, de la corespondentul nostru principal Petre ARCAN). Iubitorii handbalului din orașul de pe malurile Begăi așteaptă cu justificat interes noua evoluție a echipei de handbal a României. Jucătoarele noastre vor întîlni *astăzi după amiază, începînd de la ora 19, în sala Olimpia, redutabila reprezentativă a R.F. a Germaniei.*

Discutînd cu antrenorul Gabriel Zugrăvescu, acesta ne-a spus că *Doina Băicoianu s-a refăcut după accidentul suferit în timpul „Trofeului Carpați"*, astfel că *întreaga formație este aptă de joc.*

Handbalistele noastre au făcut antrenamente zilnice și doresc să folosească noua evoluție pentru a omogeniza echipa, pentru a-i crea suportul moral necesar marilor performanțe.

Formația R.F. a Germaniei a sosit în localitate simbătă după amiază. Cei doi arbitri, *Miodrag Stanoevici* și *Petar Pupici* (Iugoslavia) au ajuns în Timișoara încă de vineri seara.

Se scontează pe o masivă afluență a spectatorilor, care să susțină teamul nostru.

— VOLEI —

ETAPA DE AZI SUB SEMNUL NEVOII DE PUNCTE

Sfîrșitul turului este aproape. Ca întotdeauna, divizionarele A încearcă să acumuleze, în ultimele etape, cît mai multe puncte pentru a obține plasamente bune la jumătatea campionatului. Cele din plutonul fruntaș se păzesc de eventuale surprize, cele din mijloc speră să scape de emoții pentru retur, în timp ce codașele desfășoară între ele o aprigă și disperată luptă pentru detașarea de lanternă. Prin urmare, tensiunea este mai mare la subsol, întrucît campioanele „en titre" și-au asigurat pozițiile de lideri ale turului atît la fete cît și la băieți. Sub semnul acestei nevoi de puncte se desfășoară și etapa de astăzi. La masculin sînt programate doar cinci meciuri, întrucît Steaua — plecată la Amsterdam pentru debutul în actuala ediție a C.C.E. — a susținut deja jocul cu Viitorul Bacău. Cea mai interesantă partidă opune echipele I.E.F.S. și Rapid în sala Progresul, în timp ce întîlnirile Petrolul — Tractorul Brașov și Explorări B. Mare — Unirea Tricolor Brăila se înscriu în arpiga luptă de subsol. Un meci important (mai ales pentru gazde) susțin, la Cluj, „U" și Politehnica Galați, în vreme ce Dinamo nu are emoții cu Politehnica Timișoara.

La fete, majoritatea partidelor sînt disproporționate : Universitatea Craiova — **Penicilina Iași, Dinamo** — Universitatea Cluj, **Rapid** — C.S.M. Sibiu, **I.E.F.S.** — Farul Constanța, ceva mai echilibrate fiind meciurile Universitatea Timișoara — C.P. București și Ceahlăul P. Neamț — Medicina București, în care punctele au o importanță deosebită pentru aceste formații.

CLASAMENTE, DIVIZIA B

MASCULIN
SERIA I

1.	Univ. Tim.	8	8	0	24 : 5 16
2.	Progresul Buc.	8	7	1	22 : 10 15
3.	Silvania Șimleul S.	8	6	2	18 : 12 14
4.	Voința Arad	8	5	3	21 : 11 13
5.	Alumina Oradea	8	5	3	18 : 12 13
6.	A.S.A. Sibiu	8	5	3	16 : 14 13
7.	Polit. Brașov	8	3	5	16 : 16 11
8.	Ind. s. C. T.	8	3	5	12 : 18 11
9.	Voința Buc	8	2	6	11 : 21 10
10.	Corvinul Hd.	8	2	6	11 : 22 10
11-12.	C.F.R. Cluj	8	1	7	8 : 23 9
11-12.	C.F.R. Tim.	8	1	7	8 : 23 9

SERIA A II-A

1.	Univ. Cv.	8	8	0	24 : 5 16
2.	Electra Buc.	8	6	2	21 : 8 14
3.	Relonul Săvinești	8	6	2	21 : 10 14
4.	Polit. Iași	8	6	2	20 : 13 14
5.	Aurora Buc.	8	4	4	16 : 15 12
6.	Constr. Sv.	8	4	4	18 : 17 12
7.	Medicina Buc.	8	3	5	16 : 19 11
8.	Farul	8	3	5	19 : 17 11
9.	Electroputere Cv.	8	3	5	13 : 13 11
10.	Vagonul Ploiești	8	2	6	11 : 19 10
11.	Siderurgistul Gl.	8	2	6	7 : 22 10
12.	Univ. Buc.	8	1	7	7 : 21 9

FEMININ
SERIA I

1.	Voința M. Ciuc	8	6	2	19 : 8 14
2.	Spartac Buc.	8	6	2	20 : 9 14
3.	Sănătatea Arad	7	6	1	20 : 5 13
4.	I.T.B. Informația	8	5	3	13 : 12 13
5.	Voința Brașov	8	5	3	18 : 13 13
6.	Corvinul Deva	7	5	2	17 : 13 12
7.	Drapelul r. Sibiu	8	4	4	19 : 15 12
8.	Med. Tg. Mureș	8	3	5	12 : 18 11
9.	Viitorul Bistrița	8	3	5	11 : 19 11
10.	Voința Zalău	8	1	7	6 : 21 9
11.	Medicina Cluj	8	1	7	6 : 23 9
12.	Voința Oradea	8	1	5	5 : 15 7

SERIA A II-A

1.	Universitatea Buc.	8	7	1	21 : 8 15
2.	Viitorul Buc.	8	7	1	23 : 7 15
3.	Flacăra r. Buc.	8	6	2	20 : 11 14
4.	Progresul Buc.	8	6	2	22 : 12 14
5.	Constr. Buc.	7	5	2	16 : 10 12
6.	Voința C-ța.	8	4	4	15 : 14 12
7.	Polit. Gl.	8	4	4	14 : 14 12
8.	Univ. Iași	8	3	5	10 : 19 11
9.	Sănătatea Tgv.	8	2	6	12 : 21 10
10.	A.S.E. Buc.	8	1	7	15 : 21 9
11.	Sănătatea Pl.	8	2	6	8 : 20 9
12.	Electromotor Pitești	7	0	7	0 : 21 7

— JUDO —

FINALELE PE ECHIPE SUB SEMNUL SURPRIZELOR

CLUJ, 5 **(prin telefon).** — Conștientă că metoda cea mai eficientă de răspîndire a judoului în mase rămîne competiția și că recunoașterea activității unor secții și stimularea lor pe mai departe o constituie programarea pe „terenul" acestora a unor întreceri cu miză, federația continuă să „distribuie" finale de campionate naționale în diferite centre ale țării (vezi Timișoara, Arad), oprindu-se pentru această ediție a confruntărilor finale pe echipe (seniori) asupra Clujului.

Alegerea a onorat și obligat, totodată, pe gazde, ele străduindu-se să ofere întrecerilor cel mai bun cadru (cocheta sală a sporturilor) și să mobilizeze un public numeros și activ.

Competiția — care a reunit cele 16 echipe calificate la etapele de zonă — a marcat, în prima zi, o suită de surprize, cele mai spectaculoase fiind victoria prin superioritate tehnică a tînărului **Ion Coman** (Trotușul Oraș Gh. Gheorghiu-Dej) asupra campionului național la categoria 70 kg **Gheorghe Vasile** (Rapid București), categorica înfrîngere (prin ippon) a cunoscutului judoka **Ion Herman** (I.E.F.S.) de către timișoreanul **A. Gostian** (Politehnica), ca și comportarea neașteptat de bună a echipei **Terom Iași** învingătoare — în primul tur — cu 2—1 asupra formației Metalul Roman și realizarea unui valoros 2—2 (dar cu superioritate la punctaj datorită victoriilor prin ippon) în fața Vagonului Arad. De asemenea, o surpriză de proporții a furnizat și echipa de juniori **Voința Sibiu**, care a reușit să dispună de Universitatea Cluj cu 3—1.

Apreciind, de altfel, comportarea echipelor din provincie prezente la finalele de la Cluj trebuie subliniat faptul că formațiile prezintă efective mult consolidate și omogenizate, mai apropiate valoric, — în comparație cu prima ediție a naționalelor — de omonimele lor din București, ceea ce oferă întrecerilor un caracter mai echilibrat, lăsînd loc surprizelor.

Iată cîteva din rezultatele primei zile: **Vagonul Arad — Sănătatea Miercurea Ciuc 3—1, Politehnica Timișoara — Știința Mediaș 3—2, I.E.FS. — A.S. 4—0, Rapid București — Trotușul Oraș Gh. Gheorghiu-Dej 4—1, Voința Sibiu — Șc. sp. nr. 2 București 3—2, Universitatea Cluj — Spartac Vrancea 4—1, Universitatea Craiova — Sănătatea Tg. Mureș 4—0, Rapid — Universitatea Craiova 3—2, Politehnica Timișoara — I.E.F.S. 2—2.**

Duminică, de la ora 9, vor avea loc partidele finale

Nușa DEMIAN

— BASCHET —

(Urmare din pag. 1)

Responsabilii cluburilor, antrenorii și — implicit — jucătorii nu mai cunosc altă zeitate decît Victoria. *Cu toții au mai multă spaimă de infringere, decît de boli sau de accidente de automobil. Fel de fel de tactici savante, lanțuri de scheme uscate, atacuri lente, temporizare ca la fotbal, nici un risc nici o aventură, toate acestea — susține Al. Popescu — au vestejit jocul echipelor de baschet românești făcînd din el o îngrămădire de canoane. Elementele fascinante ale baschetului — aruncatul la coș, trecerile subtile de balon, fentele — au devenit rare, sînt aproape epurate din uz. „Coșul" nu mai este încercat rapid, după prima sau a doua pasă, așa ceva e considerat o erezie și tot mai puțini o comit. Timorați îndelung și obsedați de refrenul rezultatului, jucătorii pasează îndelung, în speranța că altcineva va risca să tragă și va fi bombardat cu reproșuri în cazul unei inexactități.*

S-a renunțat la fantezie în favoarea șablonului, s-a renunțat la riscul lucid așteptîndu-se greșeala adversarului, au dispărut oamenii cu inițiativă, a proliferat un tip de jucător amorf, fără sclipiri, care așteaptă impulsuri de pe margine. Folbert, Nedef sau alții greșeau și ei, își amintește antrenorul Popescu, dar compensau erorile cu realizări excepționale în planul spectacolului și al rezultatului, tocmai din îngemănarea riscului rațional cu fantezia. Exista altădată bucuria de a juca, plăcerea improvizației, înclinația spre combinații scăpărătoare de inteligență și de neprevăzut. Din toate acestea n-a mai rămas mare lucru. Astăzi nu se mai fac decît faze cuminți, de o geometrie simplistă, în ideea utilității. Eficiență la fiecare aruncare, eficiență la fiecare fază. Acest suveran criteriu economic a invadat baschetul (azi ne referim doar la el), prăpădindu-i frumusețea, capacitatea lui emoțională. Tendința incriminată conduce la efecte la fel de grotești, de absurde, cum ar fi cele rezultate din apropierea accluiași termen material de spiritualitatea unei picturi sau a unei poezii.

Efectele ei perturbă și relațiile dintre jucători. Alexandru Popescu ne povestea că mai demult adversarii dintr-un meci de baschet — învingători sau învinși — se felicitau la urmă și plecau de la arenă mai împrieteniți. Astăzi între sportivii cluburilor rivale există o inamiciție netă, iar cînd cei selecționați vin la lot, prima grijă a antrenorului desemnat este să-i împace, să-i apropie, să alunge zgura fricțiunilor.

Analiza fenomenului comentat ar putea fi extinsă. Dar în zona baschetului, mărturia unui om, recunoscut pentru înalta lui profesionalitate și pasiune, a așezat un trist accent mai ales asupra aspectelor comentate.

Și ca să împingem analiza dincolo de marginile unui orizont comod, trebuie să continuăm cu ideea că subordonarea tuturor virtuților unui sport Victoriei și Rezultatului imediat n-a țișnit în mintea antrenorilor și jucătorilor așa din senin, sau din întîmplare. Înaintea acestei stări de fapt a apărut o stare de spirit : ea a precedat și generat realitatea care a făcut baschetul să-și piardă popularitatea. Osanalele închinate Rezultatului, imporul ideii așa-zisului joc realist, amendarea punctului de vedere că un joc sportiv trebuie să mai și bucure, să mai și destindă pe cei ce-l practică și pe cei ce-l privesc, că baschetul, handbalul, fotbalul etc. nu sînt decît niște activități care incumbă întotdeauna o gravă responsabilitate, toate acestea au creat o psihoză. O psihoză crispantă,

EXAMENE DE AVANSARE A ANTRENORILOR

Sectorul de pregătire și perfecționare a cadrelor, din Consiliul Național pentru Educație Fizică și Sport, aduce la cunoștința celor interesați datele cînd vor avea loc examenele pentru avansarea antrenorilor :

1. **Examenele vor avea loc în anul 1971, în perioada 1—13 martie, după cum urmează :**

— 1—6 martie pentru antrenorii de atletism, box, călărie, ciclism, fotbal, gimnastică, handbal, lupte, natație, caiac-canoe, canotaj, rugby, scrimă, tenis de cîmp, tir și patinaj.

— 8—13 martie pentru antrenorii de alpinism-turism, aviație sportivă, baschet, haltere, hochei, moto, oină, popice, șah, schi, bob, volei, tenis de masă, judo și modelism. Ele se vor desfășura la Institutul pentru Educație Fizică și Sport din București, str. Maior Ene nr. 12. Dosarele cu actele necesare pentru înscrierea la examene vor fi înaintate federațiilor pînă la 16 ianuarie 1971.

2. **Examenele pentru calificarea ca antrenor a absolvenților institutelor de învățămînt superior, indiferent de specialitate, vor avea loc în perioada 12—14 aprilie, în centrele ce vor fi anunțate ulterior. Dosarele cu acte, pentru înscrierea la examene, vor fi înaintate Sectorului pregătirea și perfecționarea cadrelor din cadrul C.N.E.F.S. pînă la 1 martie 1971.**

Instrucțiuni detaliate cu privire la organizarea și desfășurarea examenelor de avansare și calificare a antrenorilor au fost trimise C.J.E.F.S.-urilor, unde cei interesați le pot consulta.

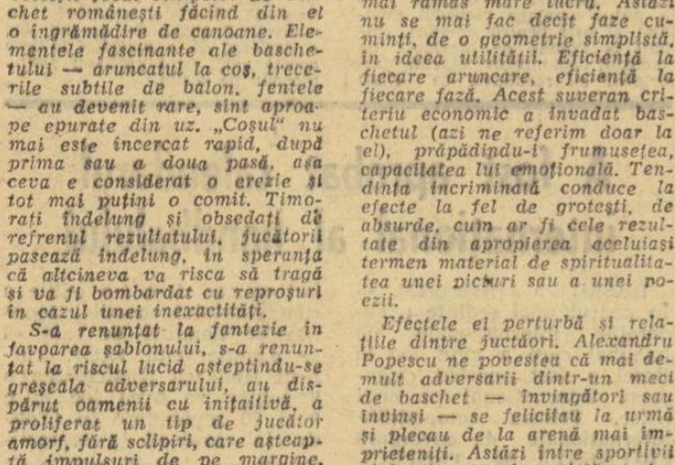

La tragerea excepțională LOTO din 8 decembrie 1970, puteți participa pe bilete de 2 lei, 5 lei și 15 lei varianta.

Biletele de 15 lei vă dau dreptul de participare la toate extragerile. Nu uitați ! Jucînd mai multe bilete, aveți mai multe șanse de cîștig.

Luni 7 decembrie a.c. ULTIMA ZI pentru procurarea biletelor.

ELEGANT ȘI CĂLDUROS PENTRU SEZONUL RECE

Încălțăminte bărbătească cu o linie modernă, într-o gamă variată de modele

Unde mergem

BASCHET : Sala Floreasca, de la ora 9 : I.E.F.S. — Mureșul Tg. Mureș (f), Politehnica — Crișul Oradea (f), Rapid — Politehnica Cluj (m) ; **sala Constructorul,** ora 9,30 : Constructorul — Voința Brașov (f), meciuri în cadrul diviziei A.

FOTBAL : Stadionul Republicii, ora 12,15 : Steaua-Petrolul (tineret-rezerve) ; ora 14 : Steaua — Petrolul (divizia A) ; **Terenul Laromet,** ora 11 : Laromet Buc. — Victoria Florești (div. C) ; **Terenul Flacăra roșie,** ora 11 : Flacăra roșie Buc. — Electrica Constanța (divizia C) : **Terenul Gloria,** ora 11 : Mașini unelte Buc. — Lotrul Brezoiu (divizia C) ; **Terenul Sportul muncitoresc,** ora 11 : Sportul muncitoresc Buc. — Unirea Drăgășani (divizia C).

GIMNASTICĂ : Sala Floreasca, de la ora 17 : concurs internațional cu participarea echipelor feminine și masculine ale cluburilor Dinamo București și Dinamo Moscova.

HOCHEI : Patinoarul acoperit „23 August", ora 15 : Dinamo București — Agronomia Cluj, meci în cadrul diviziei A.

POPICE: Arena Voința, de la ora 8,30: „Cupa Bucureștiului", competiție internațională (proba de perechi combinată).

RUGBY : Teren Constructorul, de la ora 10 : Grivița Roșie — Farul, Dinamo — Rapid.

VOLEI : Sala Giulești, de la ora 8 : Universitatea — Aurora (m B), I.E.F.S. — Farul, Rapid — C.S.M. Sibiu (f A), Electra — Vagonul Ploiești (m B) ; **sala Dinamo,** de la ora 9 : Dinamo — Politehnica Timișoara (m A), Dinamo — Universitatea Cluj (f A), A.S.E. — Universitatea (f B) ; **sala Progresul,** de la ora 8,30 : Voința — Ind. sîrmei C. Turzii, Progresul — C.F.R. Timișoara (m B), I.E.F.S. — Rapid (m A) ; **sala Constructorul,** de la ora 11 : Flacăra roșie — Politehnica Galați, Constructorul — Voința Constanța (f B).

AUTO-MOTO : Bulevardul Banu Manta, ora 10,30 : circuit de viteză pentru motociclism și automobilism.

„Gigi" Riva păşeşte din nou pe teren?... Nu. Este o fotografie de arhivă, dar pe care am dori-o cu toţi să fie reeditată cît de curînd. În aşteptarea vindecării definitive a traumatismului său la picior, marele fotbalist italian a citit desigur cu mult interes relatările apărute în presă asupra unui proces din Nuoro, care-l priveşte doar indirect. Citiţi şi dv. rezumatul nostru alăturat.

DIN CAUZA LUI RIVA...

Meciul de fotbal din cadrul campionatului mondial, disputat la 14 iunie între Italia şi Mexic, a avut recent un ecou neaşteptat în faţa unui tribunal din oraşul Nuoro, situat în insula Sardinia.

După cum se ştie, italienii au obţinut atunci victoria cu 4—1, prin golurile înscrise de Domenghini, Riva şi Rivera. Şi iată că acum, poliţistul *Oronzo Quarante a fost condamnat la cinci luni închisoare pentru un fapt petrecut în ziua meciului.* Într-adevăr, *Quaranta era de serviciu în timpul disputării partidei la o încrucişare de străzi din Nuoro şi asculta la un radio cu tranzistori desfăşurarea partidei.*

În momentul în care Gigi Riva, idolul sardinienilor, a introdus balonul în poarta mexicanilor, poliţistul s-a bucurat atît de mult încît şi-a scos revolverul şi a tras două focuri în aer. Unul din gloanţe *a lovit-o* însă pe signora Giuseppina Muru care se plimba cu logodnicul ei pe stradă.

Suporterul prea înflăcărat al lui Riva a fost imediat suspendat din funcţie şi a fost mutat disciplinar deoarece şi-a folosit revolverul în scopuri nepermise. În plus, el a fost obligat să plătească cheltuielile de spitalizare ale signorei Giuseppina.

COLOCVIU

O „întîlnire la nivel înalt" a avut loc recent la Londra. Participanţii au fost antrenorii echipelor clasate pe primele trei locuri în campionatul mondial de fotbal din Mexic. Aceştia sînt: *Mario Zagalo* (Brazilia), *Feruccio Valcareggi* (Italia) şi *Helmut Schön* (R. F. a Germaniei). Ei au fost invitaţi de cunoscutul specialist englez, *Walter Winterbottom*, pentru o discuţie asupra subiectelor privind dezvoltarea fotbalului şi a concluziilor ce pot fi trase în urma partidelor disputate în Mexic.

DE LA 7 LA 138 DE MEMBRI

Cînd a fost înfiinţată în anul 1904, Federaţia internaţională de fotbal avea numai şapte ţări membre. Dar sportul cu balonul rotund a cunoscut o dezvoltare vertiginoasă, reflectată de altfel şi în felul cum a crescut numărul ţărilor membre ale F.I.F.A. Într-adevăr, în 1911 din această federaţie făceau parte 24 de ţări, în 1930 — 41, în 1938 numărul lor a crescut la 50, în 1950 a ajuns la 73, în 1954 s-a urcat la 85, iar din 1960 are 138 de ţări membre!

SCHIMBARE LA F.I.F.A. ÎN... 1974?

În cercurile soccerului se comentează faptul că **preşedintele actual al Federaţiei internaţionale de fotbal, Stanley Rous, se va retrage în 1974 cînd va împlini 79 de ani.** De pe acum se consideră că cele mai mari şanse de a ocupa această funcţie le are preşedintele confederaţiei braziliene a sporturilor, **Joao Havelange**, în vîrstă de 54 de ani, **care beneficiază de sprijinul tuturor ţărilor latino-americane.**

Este interesant de subliniat faptul că **Havelange nu provine din lumea sportului cu balonul rotund, aşa cum este cazul cu Stanley Rous, fost arbitru de fotbal, ci din nataţie.** Într-adevăr, conducătorul sportului brazilian a fost campion de înot şi s-a făcut remarcat la Jocurile Olimpice desfăşurate în 1936, la Berlin.

ŞTIAŢI CĂ...

...51 de federaţii naţionale de fotbal, afiliate la F.I.F.A., s-au pronunţat recent pentru organizarea unui campionat mondial amator? 86 de federaţii nu au introdus profesionismul în fotbalul din ţările lor. Dintre ele însă, 67 admit statutul de „nonamatori" pentru jucătorii lor. Ceea ce de fapt înseamnă un pas spre profesionism...

...portarul brazilian Jorge Reis de la clubul Rio Branco, *din campionatul statului Rio, deţine un mic record mondial? Timp de 1 223 de minute de joc n-a primit nici un gol! Reis are 20 de ani, o statură de atlet, un calm britanic şi reflexe extraordinare. El dă multe speranţe că, în fine, fotbalul brazilian va avea portarul care-i trebuie. De notat că la clubul Rio Branco au făcut ucenicia şi faimoşii* Didi şi Amarildo.

...promovarea unei echipe a provocat un veritabil carnaval care a durat aproape 3 zile? Faptul s-a produs la Puebla, în Mexic, unde echipa locală a revenit în prima divizie după... 20 de ani! Evenimentul a provocat un val de entuziasm care a luat forma unui carnaval gen Brazilia, care a început într-o simbătă (14 noiembrie) şi a luat sfîrşit luni seară. Circa 60 de ore de bucurie de nedescris pe străzile Pueblei...

...Columbia este candidată la organizarea unei ediţii a campionatului mondial? Federaţia din această ţară a solicitat F.I.F.A. să-i încredinţeze sarcina de a găzdui ediţia 1986. Numai că va avea contracandidaţi serioşi: Iugoslavia, S.U.A., Japonia şi Australia...

„RESTANŢĂ" ÎN CAMPIONATUL DE HOCHEI

DINAMO — AGRONOMIA CLUJ 10-4 (4-2, 3-2, 3-0)

Studenţii clujeni au susţinut aseară partida restantă din turul al II-lea al campionatului de hochei, întîlnind formaţia Dinamo Bucureşti. Deşi se aflau după o sesiune de examene, şi au avut doar două antrenamente pe gheaţă, oaspeţii s-au comportat bine, contribuind la reuşita unui spectacol hocheistic agreabil.

Dinamoviştii au început „tare", vrînd să se pună la adăpost de grijile rezultatului, şi încă înaintea încheierii primei reprize conduceau cu 4—1. A urmat, însă, un formidabil iureş clujean care ne-a amintit că, de mult, titlul de campioană a hocheiului se află în oraşul de sub Feleac şi în minutul 30 scorul era egal: 4—4.

Dar, studenţii terminaseră combustibilul. Treptat bucureştenii au pus stăpînire pe joc, au manevrat în voie, au marcat şi au cîştigat: 10—4 (4—2, 3—2, 3—0).

Autorii golurilor: **Moiş (2), Păduraru (2), Mihăilescu, Bandaş, Axinte, Boldescu, Făgăraş, Pană, respectiv, Kozan (2), Gal şi Texe.**

Astăzi, de la ora 15, se joacă partida contînd pentru turul al III-lea dintre cele două echipe.

GIMNASTELE ITALIENCE VICTORIOASE ÎN MECIUL CU ANGLIA

ROMA 5 (Agerpres). — Numeroşi spectatori au urmărit la Roma întîlnirea internaţională feminină de gimnastică dintre echipele Italiei şi Angliei. Gimnastele italience au obţinut victoria cu scorul de 177,15—169,40 puncte.

Deficit de spectatori în Anglia

Deşi încă foarte strălucitor în arena internaţională, totuşi fotbalul englez parcurge o perioadă de criză în ce priveşte numărul spectatorilor, ceea ce nelinişteşte pe specialişti: anul acesta, jocurile din cele patru divizii profesioniste au atras 10.457.196 de spectatori (cifră care, oricum, te face să visezi...), adică cu 1.400.000 mai puţin decît în 1969. Acest total este cel mai scăzut din cîte s-au înregistrat din 1965 pînă azi. Media de spectatori pe divizie şi meci pe ultimii doi ani este aceasta:

	1969	1970
Divizia I	33 765	31 949
Divizia II	17 254	15 818
Divizia III	8 544	7 880
Divizia IV	5 436	5 067

DOUĂ ECHIPE CELEBRE

Revista cehoslovacă „GOL" a întreprins o anchetă în rîndul cititorilor privind alcătuirea unei echipe din cei mai buni jucători ai lumii care au evoluat între cele două războaie mondiale, şi alta din cei mai buni fotbalişti după 1945. Iată echipa de acum cîteva decenii: **Planicka — Sesta, Blum — Andrade, Kada, Lazar — Matthews, Meazza, Bican, Leonidas, Orsi.** Şi pe cea a zilelor noastre: **Iaşin — D. Santos, Beckenbauer, Moore, Facchetti — Di Stefano, B. Charlton — Garrincha, Pele, Puskas, Gento.**

ZIG-ZAG fotbalistic

Cum se atrag clienţii

Ziarele braziliene au anunţat cu titluri mari că *Edson Arantes Do Nascimento*, care — se ştie — nu este altul decît faimosul fotbalist *Pele, a semnat un contract cu una din cele mai mari bănci din Brazilia, în virtutea căruia a PRIMIT POSTUL DE DIRECTOR AL RELAŢIILOR PUBLICE.* În ziua intrării sale în funcţie, Pele a fost primit de consiliul de administraţie, directorii şi personalul cu munci de răspundere a băncii, în timp ce în faţa clădirii un mare număr de admiratori ai săi aplaudau frenetic.

Numirea lui Pele într-un post atît de înalt urmăreşte însă un scop bine precizat. Cu ajutorul numelui şi reputaţiei sale, conducerea băncii speră să atragă un număr şi mai mare de clienţi.

„Tip-Kick" este un nou joc de fotbal care are din ce în ce mai mulţi practicanţi. El nu se joacă însă pe teren ci pe... masă. Nu de mult, la Londra, s-a desfăşurat primul campionat mondial de „Tip-Kick", la care au participat reprezentanţi din 13 ţări. În finală, tînărul vest-german Peter Czarowski în vîrstă de 16 ani l-a învins cu 3—2 pe belgianul Pierre Pignani (37 de ani). Trofeul a constat dintr-o statuetă reprezentînd o copie a „zeiţei de aur", care a fost înmînat cîştigătorului, de către Gordon Banks.

IN FOTOGRAFIE; un meci de demonstraţie de „Tip-Kick" între două mari vedete: GORDON BANKS şi BOBBY MOORE

Prima luare de contact a noului antrenor al clubului River Plata — faimosul fost internaţional brazilian Didi — cu jucătorii acestei echipe. Îl vedeţi în fotografie (stînga) în mijlocul fotbaliştilor argentinieni, strîngînd mîna unui internaţional reputat — Daniel Onega.

REINER GANSCHOW:

„LA OLIMPIADĂ VA ÎNVINGE ECHIPA CEA MAI OMOGENĂ"

Profesor de educaţie fizică la Rostock şi jucător de handbal în formaţia „Empor" din localitate, Reiner Ganschow a debutat în sportul cu mingea mică cu 10 ani în urmă (la vîrsta de 16 ani), fiind selecţionat pînă acum de 68 de ori în echipa naţională.

—Cum apreciaţi turneul de la Cluj?

— *Excelent! Confruntarea dintre cele mai bune formaţii din lume a dat naştere, aşa cum era de aşteptat, unui spectacol sportiv de înaltă ţinută. Lupta a fost extraordinar de dîrză, rezultatele strînse, meciurile pasionante, adică tot ceea ce trebuie pentru a încînta spectatorii.*

— Aţi observat noutăţi de ordin tehnic sau tactic?

— *Nu. În afară de ceea ce creează, în permanenţă, Cristian Gaţu, acest „magnific" al handbalului, şi de săriturile „a la Brumel" ale lui Gruia şi şuturile sale năpraznice pe care, ori de cîte ori le văd, mi se par uluitoare.*

— Despre întîlnirea România — R.D. Germană, cîştigată de echipa dv., ce ne puteţi spune?

— *Întotdeauna meciurile dintre echipa noastră şi cea a României au fost extrem de disputate. De cele mai multe ori a învins reprezentativa dv. În ultima confruntare lupta a fost la fel de acerbă, iar victoria a revenit acelei formaţii care a ştiut să se stăpînească în momentele dificile, să fructifice ocaziile ivite, într-un cuvînt, echipei care, la acea oră, s-a dovedit mai în formă.*

— Mergînd mai departe, încercînd să vedem ce se va întîmpla peste doi ani, v-am ruga să ne spuneţi ce va fi determinant în victoria olimpică.

— *La München, în 1972, laurii olimpici vor reveni acelei reprezentative care va avea o excelentă pregătire fizică pentru a rezista unui turneu atît de greu şi care va reuni sub culorile sale jucători de valoare apropiată, dar cît mai înaltă, adică celei mai omogene echipe. Dar, pînă atunci mai este încă mult timp...*

sportul în lume

CORESPONDENŢĂ SPECIALĂ DIN PRAGA

VICHA RENUNŢĂ LA FOŞTII COLEGI DE ECHIPĂ ŞI PROMOVEAZĂ TINERETUL

Handbaliştii cehoslovaci înaintea meciurilor de la Bucureşti

La 9 şi 11 decembrie, Bucureştiul va găzdui două întîlniri internaţionale de handbal între primele reprezentative ale României şi Cehoslovaciei. Pentru iubitorii de handbal din Cehoslovacia, meciul acesta, cu toate că se dispută în deplasare, este urmărit cu mare interes. Care sînt motivele?

În handbalul cehoslovac s-au consemnat în ultima vreme cîteva schimbări foarte importante. Acestea s-au produs după campionatul mondial din Franţa, unde echipa Cehoslovaciei s-a comportat mult sub posibilităţile ei (locul VIII). Selecţionata a fost alcătuită din elemente ieşite din formă, cu o slabă pregătire fizică, vinovat fiind pentru aceste carenţe antrenorul Bedrich König. Drept urmare, antrenorul König a fost destituit şi locul lui a fost ocupat de fostul portar al echipei naţionale, Jiri Vicha.

Noul antrenor a purces la unele măsuri radicale. A RENUNŢAT ÎN PRIMUL RÎND LA CÎTIVA JUCĂTORI CARE DE-A LUNGUL ANILOR AU EVOLUAT ÎN SELECŢIONATA ŢĂRII: **Duda, Kranat, Herman, Mares, Arnost** ŞI A ALCĂTUIT UN NOU LOT, DIN JUCĂTORI TINERI, cu perspective. Totuşi, pentru formarea unei echipe omogene, chiar dacă jucătorii sînt talentaţi, trebuie să treacă o perioadă mai lungă. **Vicha a cerut să i se acorde cel puţin 2—3 ani pentru a roda noua selecţionată,** spunînd textual în cadrul unei conferinţe de presă: **„Nu vă aşteptaţi la minuni. Este imposibil să cereţi performanţe de valoare de la noii mei jucători. Cu răbdare şi perseverenţă, sînt convins că rezultatele nu vor întîrzia să apară".**

Faţă de metodele de pregătire şi de selecţie întrebuinţate de fostul antrenor, Vicha a introdus unele concepţii noi. În timp ce König selecţiona jucători pe posturi fixe, (extreme, pivoţi etc.), Vicha urmăreşte să pregătească jucători „universali". **„Nu doresc vedete în echipe** — spune noul antrenor. **Vreau să am jucători rapizi, capabili de o apărare elastică care să surprindă adversarul prin contraatacuri viguroase".**

Pentru viitorul sezon internaţional, selecţionerul Vicha a alcătuit un lot din 25 de jucători. Printre portari se află **Skarvan** — cel mai experimentat dintre ei, tinerii **Kralik** şi **Lukac** (acesta din urmă în vîrstă de 19 ani, un autentic talent).

Din cei 19 jucători de cîmp, cei mai cunoscuţi sînt **Bruna, Havlik, Konecny, Klimcik** şi **Benes.** În rest, lotul este alcătuit dintr-un buchet de speranţe, din jucători care nu depăşesc 21 de ani **(Jary, Krepindl, Habr)** sau care activează în divizia secundă a campionatului **(Zajac, Jesensky, Katusak).**

Promovarea cu curaj a elementelor tinere constituie deviza noului antrenor. Jucătorul Skara de la Olomouc (echipă proaspăt promovată în prima divizie) are 19 ani şi este golgeterul campionatului! Bineînţeles, Vicha a pus ochii pe el şi l-a introdus în lot.

„Botezul" noii echipe a fost de bun augur. În urmă cu cîteva luni, în turneul organizat în R.F. a Germaniei, reprezentativa Cehoslovaciei a fost învinsă de formaţia gazdă la limită (18—16), a terminat la egalitate cu Danemarca (16—16) şi a dispus de cea a Iugoslaviei (19—17).

Cu acest palmares, destul de redus, dar avînd multă voinţă de afirmare, se prezintă echipa Cehoslovaciei în faţa spectatorilor bucureşteni. Ei vor să-şi apere, în mod cît mai onorabil, şansele în faţa echipei României, de trei ori campioană a lumii.

Jaroslav VELISEK
„Ceskoslovensky Sport"
Praga

TELEX • TELEX • TELEX

Cu prilejul unui concurs de atletism „indoor", desfăşurat în Berlinul occidental, americanul Tom Hill a egalat cea mai bună performanţă mondială masculină în proba de 60 m garduri cu timpul de 7,5 iar Heide Rosendahl (R.F.G.) pe cea feminină — 8,0.

Cunoscutul pugilist francez Marcel Cerdan jr. (cat. semimijlocie) şi-a înscris o nouă victorie în palmares învingîndu-l la Marsilia la puncte pe Dario Hidalgo. Cerdan a obţinut a 32-a victorie. În cariera sa a suferit o singură înfrîngere.

■

În cadrul Cupei campionilor europeni la volei masculin, la Istanbul s-au întîlnit echipele S.T.T. Istanbul şi Zetor Brno. Voleibaliştii cehoslovaci au obţinut victoria cu scorul de 3—0.

■

Campionul mondial de box la cat. uşoară (versiunea W.B.A.), japonezul Hiroshi Kobayashi, l-a întîlnit la Tokio într-un meci amical pe compatriotul său Shozo Saijo. Victoria a revenit la puncte lui Kobayashi.

■

La Boeblingen, selecţionata de tenis de masă a R. F. a Germaniei a învins cu 5—2 echipa Coreei de sud. La feminin, oaspetele au întrecut cu 5—0 echipa vest-germană.

■

Echipa de hochei pe gheaţă Aripile Sovietelor Moscova şi-a început turneul în Cehoslovacia jucînd la Praga cu formaţia locală Sparta. Hocheiştii sovietici au terminat învingători cu scorul de 5—4 (2—1, 3—2, 0—1).

■

Turneul internaţional de hochei pe gheaţă de la Katowice s-a încheiat cu victoria echipei sovietice Traktor Celiabinsk, care în meciul decisiv a învins cu scorul de 9—5 (5—1, 1—0, 3—4) formaţia Dynamo Weiswasser (R.D. Germană).

Turneul internaţional masculin de handbal de la Saint Maur a fost cîştigat de echipa Slavia Sofia. În finală, handbaliştii bulgari au învins cu scorul de 12—9 (6—5) echipa Stella Sport (Franţa).

■

Campionul european de box la cat. grea, englezul Henry Cooper în vîrstă de 36 de ani îşi va pune titlul în joc în faţa vest-germanului Jurgen Blin. Meciul se va desfăşura în prima lună a anului viitor, la Londra.

■

Fostul campion european de box al „grelilor", spaniolul Jose Manuel Ibar Urtain, îşi va face reintrarea la 29 decembrie. El îl va întîlni într-un meci amical pe americanul Billy Marchs.

■

Turneul internaţional feminin de handbal de la Ruda Slensk (Polonia) a fost cîştigat de formaţia poloneză Gornik Sosnic. În ultimul meci al competiţiei, handbalistele poloneze au întrecut cu scorul de 16—11 (7—7) echipa cehoslovacă Banik Ostrava.

Între 7 şi 15 decembrie, la Tokio se va desfăşura un turneu internaţional de tenis „open", la care şi-au anunţat participarea, printre alţii: Ashe, Richey (S.U.A.), Rosewall, Laver (Australia), Franulovici (Iugoslavia) şi Kodes (Cehoslovacia).

Un nou campion european la „mijlocie"

Duran învinge pe Bogs!

ROMA, 5. Boxerul italian de origine argentineană, Carlos Duran, este noul campion al Europei la categoria mijlocie. În gala disputată vineri seara la Roma, el l-a învins la puncte, după 15 reprize, pe fostul deţinător al centurii, danezul Tom Bogs.

Meciul nu a corespuns aşteptărilor. În primele 4 runde, danezul s-a dovedit mai bun însă, lipsit de condiţie fizică, a cedat iniţiativa în reprizele următoare.

Duran este în vîrstă de 34 de ani. El s-a revanşat în faţa lui Bogs, care îl învinsese acum doi ani.

Hochei:

Cehoslovacia — Suedia 4-2

La Praga, selecţionatele de hochei pe gheaţă ale Cehoslovaciei şi Suediei au oferit celor peste 10 000 de spectatori prezenţi în tribune un joc spectaculos de o bună valoare tehnică. Hocheiştii cehoslovaci au terminat învingători cu scorul de 4—2 (0—0, 4—0, 0—2), prin punctele marcate de Jiri Holik (3) şi Farda. Pentru oaspeţi au marcat Svedberg şi Henriksson.

RECORDUL LUI RODRIGUEZ NEOMOLOGAT!...

Uniunea internaţională de ciclism întrunită la Geneva nu a putut omologa recordul mondial al orei pentru amatori, stabilit la Ciudad de Mexico, de ciclistul columbian Martin Rodriguez cu rezultatul de 47,532 km. Aceasta pentru că încă nu s-au primit formele întocmite de federaţia mexicană de ciclism. Preşedintele acestui for a declarat că a expediat la timp aceste acte, care probabil s-au... pierdut pe drum.

A fost aprobat calendarul internaţional al handbalului

BASEL 5 (Agerpres). — În cadrul unei şedinţe a Federaţiei internaţionale de handbal care a avut loc la Basel a fost aprobat calendarul internaţional pe anul viitor. **Printre competiţiile internaţionale de anvergură FIGUREAZĂ ŞI „TROFEUL CARPAŢI" organizat de federaţia de specialitate din România** (10—14 noiembrie). Forul internaţional a aprobat ca cea de-a 4-a ediţie a campionatului mondial feminin de handbal de sală să se dispute anul viitor. Turneul final cu participarea a 9 echipe va avea loc între 9 şi 20 septembrie în Olanda. În cazul că la competiţie se vor înscrie mai mult de 9 echipe, atunci vor fi programate meciuri preliminarii.

Turneul interzonal de şah

FISCHER A REMIZAT CU UITUMEN

MADRID 5 (Agerpres). — În turneul interzonal de şah de la Palma de Mallorca au fost continuate unele partide întrerupte din rundele precedente. Fischer (S.U.A.), liderul clasamentului, a făcut remiză în 44 de mutări cu Uitumen (R.P. Mongolă). El a terminat partida cu iugoslavul Minici. Alte rezultate mai importante: Gheller (U.R.S.S.) — Smislov (U.R.S.S.) 1—0; Hübner (R. F. a Germaniei) — Ivkov (Iugoslavia) 1—0; Suttles (Canada) — Uhlmann (R. D. Germană) 1—0; Reshevsky (S.U.A.) — Larsen (Danemarca) 1/2—1/2.

În clasament conduce Fischer cu 12 1/2 puncte şi o partidă aminată, urmat de Gheller — 12 puncte, Hübner — 11 1/2 puncte, Larsen, Mecking, Portisch, Taimanov cu cîte 11 puncte, Gligorici, Polugaevski, Uhlmann cu cîte 10 1/2 puncte etc.

ştiri • ultimele ştiri • ultimele ştiri • ultimele

4 RECORDURI MONDIALE ALE HALTEROFILULUI ALEKSEEV: 620 KG. LA TOTAL!

În cadrul unui concurs desfăşurat la Rostov, halterofilul sovietic Vasili Alekseev, recordman mondial la „supergrea", a doborît, toate recordurile lumii la această categorie. EL A TOTALIZAT 620 KG LA CELE TREI PROBE, ÎMBUNĂTĂŢIND CU 7,5 KG. VECHIUL RECORD MONDIAL! La „împins" a ridicat o bară de 220 kg, dar la recîntărire s-a constatat că haltera are 221 kg, record mondial (v.r. 220,5 kg). La „smuls" a realizat 177,5 kg (v.r. Lahdenranta — Finlanda 177 kg), iar la stilul aruncat, din a 4-a încercare a ridicat 228,5 kg (v.r. 228 kg), după ce în concurs realizase 222,5 kg.

CUBA — CAMPIOANĂ A LUMII LA BASEBALL (AMATORI)

Campionatul mondial de baseball rezervat echipelor de amatori, desfăşurat la Cartagena (Columbia) a luat sfîrşit ieri. În finala campionatului s-au întîlnit echipele Cubei şi S.U.A. Victoria a revenit formaţiei cubaneze cu 5—3.

ASTĂZI VA FI DESEMNATĂ CAMPIOANA DE FOTBAL A U.R.S.S.

După cum se ştie, în campionatul U.R.S.S. de fotbal din acest an, echipele Dinamo Moscova şi T.S.K.A. Moscova au terminat cu acelaşi număr de puncte (34). Conform regulamentului, în campionatul unional nu se ţine cont de golaveraj în cazul cînd primele două au acelaşi număr de puncte. Pentru desemnarea titlului are loc un meci de baraj. Această partidă decisivă între cele două echipe are loc azi la Taşkent. În caz că meciul se încheie nedecis şi după prelungiri ambele echipe vor executa cîte 5 lovituri de la 11 m.

Redacţia şi administraţia: str. Vasile Conta nr. 16; telefoane: centrală 11.10.05, secţia corespondenţi 11.51.09, interurban 72 şi 286; telex: sportrom buc. 180. Tiparul „I. P. Informaţia", Bucureşti 40368

PATRU ECHIPE CU 17 PUNCTE — ÎN FRUNTEA CLASAMENTULUI LA FOTBAL

● *Un penalty dubios a decis meciul de la Craiova* ● *Jiul a cîştigat „derby-ul codaşelor", dar cu emoţii...* ● *Soos (C. F. R. Cluj) a dat cu piciorul unui punct* ● *Antonescu (Farul) — nota 10 pe post de... portar!* ● *A venit iarna: la Cluj a nins...*

REZULTATE TEHNICE

Univ. Craiova — Dinamo Buc.	1—0 (1—0)
Steagul roşu — C.F.R. Cluj	1—0 (0—0)
Steaua — Petrolul	0—0
U.T.A. — Farul	3—0 (2—0)
Jiul — Progresul	3—1 (0—1)
„U" Cluj — C.F.R. Timişoara	2—0 (1—0)
Politehnica — Sport club Bacău	3—1 (1—1)
Sîmbătă :	
Rapid — F.C. Argeş	1—1 (1—0)

ETAPA VIITOARE (miercuri 9 dec.)

Progresul — Univ. Craiova; C.F.R. Timişoara — Petrolul; Sport club Bacău — Rapid; C.F.R. Cluj — Steaua; Farul — Jiul; Dinamo Buc. — „U" Cluj; F. C. Argeş — U.T.A.; Politehnica — Steagul roşu.

CLASAMENT

1.	DINAMO BUC.	13	7	3	3	24—12 17
2.	Politehnica	13	7	3	3	26—19 17
3.	Rapid	13	5	7	1	15— 8 17
4.	Petrolul	13	7	3	3	18—14 17
5.	U.T.A.	13	7	1	5	19—11 15
6.	Univ. Craiova	13	6	3	4	10—11 15
7.	Steagul roşu	13	6	3	4	9—10 15
8.	Farul	13	6	2	5	22—23 14
9.	Steaua	13	4	5	4	17—16 13
10.	Sport club Bacău	13	6	0	7	21—18 12
11.	„U" Cluj	13	5	2	6	15—15 12
12.	F.C. Argeş	13	3	5	5	15—18 11
13.	Jiul	13	5	1	7	13—17 11
14.	C.F.R. Cluj	13	4	2	7	15—23 10
15.	Progresul	13	2	4	7	9—17 8
16.	C.F.R. Timişoara	13	2	0	11	7—23 4

Prezent la meciul dintre STEAUA şi PETROLUL, fotoreporterul nostru DRAGOŞ NEAGU a surprins şi acest „duel" pentru stăpînirea mingii între Moraru (dreapta) şi Dumitriu III

CLASAMENTUL GOLGETERILOR

După 13 etape, clasamentul golgeterilor campionatului diviziei A se prezintă astfel :

OPREA — 7 goluri.

ADAM, DORU POPESCU, MOLDOVEANU şi CUPERMAN — cu cîte 6 goluri.

D. ENE, PANA, DUMITRACHE, BOJIN, CODREANU, DUDU GEORGESCU, LIBARDI şi OBLEMENCO — cu cîte 5 goluri.

NEAGU, IORDĂNESCU, TĂTARU, SĂLCEANU, I. CONSTANTIN, O. IONESCU, LUPULESCU, CARAMAN, AXENTE, GROZEA, FRĂŢILĂ — cu cîte 4 goluri.

Chiar dacă întrecerea divizionarelor A are unele puncte negre — calitatea scăzută a unor meciuri, desele derobări de la jocul corect, aplicarea greşită a regulamentului de joc de către unii arbitri — sub raportul echilibrului, *deci al interesului pe care îl suscită în rîndurile iubitorilor fotbalului, actuala ediţie se anunţă, cel puţin pînă acum, una dintre cele mai reuşite.*

Într-adevăr, după etapa de ieri, aproape de ora socotelilor pentru prima jumătate a campionatului, clasamentul ne oferă o situaţie puţin obişnuită: 4 echipe au realizat acelaşi număr de puncte — 17 — departajarea lor în fruntea clasamentului făcînd-o doar golaverajul. Este vorba de Dinamo, Politehnica, Rapid şi Petrolul. Dintre aceste patru echipe, singura care are motive să fie nemulţumită este Rapidul. A ratat de două ori consecutiv posibilitatea de a fi lider, în primul rînd în meci direct cu Dinamo şi apoi pierzînd un punct în faţa lui F.C. Argeş.

Progresul a oferit cel mai senzaţional comentariu radio-ascultătorilor, după prima repriză de la Petroşani, încheiată cu şutul victorios al lui Dudu Georgescu. Surpriza avea, însă să se oprească aici, după pauză Jiul cucerind punctele pe care conta. Oricum, la periferia clasamentului, sigur nu este decît locul lui C.F.R. Timişoara, alături de Progresul avînd motive de îngrijorare şi C.F.R. Cluj, F.C. Argeş şi chiar învingătoarea de ieri a bucureştenilor — Jiul. Fiecare etapă are secretele ei, plăcute şi neplăcute...

ECHIPA ETAPEI

M. IONESCU

PIGULEA — BĂDIN, PESCARU — DESELNICU, DUMITRU — DELEANU

AXENTE — CUPERMAN — LUPULESCU — GYORFI

TEHNICA ODIHNEI...

Se anunţă, deci, o sosire „la fotografie". Sprintul final are o componentă cel puţin ciudată. Cele două vedete (Dinamo şi Rapid) sînt la egalitate de puncte cu „Poli" şi Petrolul, care s-au salvat (AMBELE !) în ultima etapă a campionatului trecut. Cu alte cuvinte, o eventuală combinată **Răducanu — Codrea, Lupescu, Dan, Deleanu — Dumitru, Nunweiller VI, Dinu — Lucescu, Neagu, Dumitrache,** ar fi egală — cel puţin prin prisma clasamentului — cu o formaţie în care vedetele sînt „liliputanii" Gruber sau Ivaze şi „comedienii" Grozea sau Cuperman.

Cum e oare cu putinţă ? Fără îndoială, meritele lui Mărdărescu şi Cernăianu nu pot fi puse la îndoială. Pe de altă parte, însă, nu putem omite faptul că puternicul „11" combinat Dinamo — Rapid poartă în continuare povara oboselii extraordinare a acestui an 1970. Şi pentru că am ajuns aici, trebuie să recunoaştem că jucătorii latului au fost supuşi anul acesta, unor eforturi fără precedent. Nu trebuie să uităm că un Dumitru sau un Dumitrache, ca şi toţi ceilalţi, joacă aproape fără întrerupere de la 2 ianuarie. Încă din acele zile, turneul Brazilia — Peru a fost o suită de 10 meciuri internaţionale de prim rang, pentru că Vasco da Gama, Flamengo şi nu numai ele, te solicită la fel ca şi o naţională... A urmat „fereastra" comprimată a primelor 7 etape ale returului... Au urmat Stuttgartul, Parisul, Iugoslavia pe „23 August"... Au urmat avioanele, transatlanticele, Guadalajara, Atlasul, Toreonul... Au urmat Anglia, Cehoslovacia, Brazilia... A urmat, imediat după coborîrea din avion, campionatul... A urmat Cupa... A urmat o pauză de cîteva zile, menită parcă să ne convingă că începe un campionat nou... Şi a urmat campionatul... Şi C.C.E.-ul, şi „cupele", şi „tîrgurile"... Şi decepţiile... Şi Finlanda... Şi derbyurile... Şi Cardiffu!... Şi Amsterdamul... Şi etapele de decembrie... Şi... Şi...

De ce spun toate acestea ? În nici un caz pentru a scuza egalitatea de puncte a acestui cvartet eteroclit. Aş spune, însă, că marele efort al fotbaliştilor trebuie să primească acum compensaţia unei odihne care să corespundă cu adevărat normei de efort internaţional... Noi am intrat în sezonul de toamnă cu o teribilă oboseală acumulată. Noi am jucat o lună întreagă după Guadalajara. Italienii, în schimb, a doua zi după finala cu Brazilia — nu exagerez deloc, pentru că au avut un avion special la trei ore după finală — se aflau la Ostia sau la Capri, convinşi că **tehnica odihnei** face parte din **tehnica efortului.** Poate că e cazul să meditäm şi noi puţin...

Ioan CHIRILĂ

PROLETARI DIN TOATE ŢĂRILE, UNIŢI-VĂ !

sportul

ZIAR AL CONSILIULUI NAŢIONAL PENTRU EDUCAŢIE FIZICĂ ŞI SPORT

ANUL XXVI — Nr. 1106 (6540) — 4 PAGINI 30 BANI — Luni 7 decembrie 1970

SURPRIZE ÎN DIVIZIA A LA BASCHET :

„U" Cluj şi Voinţa Braşov învinse de „Poli" Braşov şi Constructorul Bucureşti!

Două surprize, putem spune de proporţii, au marcat etapa desfăşurată ieri în cadrul diviziei A la baschet : băieţii de la Universitatea Cluj au cedat la Braşov în faţa Politehnicii şi fetele de la Voinţa Braşov au fost învinse de Constructorul Bucureşti. În rest rezultate normale.

MASCULIN

POLITEHNICA BRAŞOV — UNIVERSITATEA CLUJ 58—54 (36—22). Studenţii braşoveni au izbutit să cîştige, în sfîrşit, prima partidă în actuala ediţie a campionatului naţional. Întrecerea a fost deosebit de spectaculoasă, cu multe faze frumoase. Localnicii au avut iniţiativa permanent, conducînd la un moment dat (min. 29 cu 20 de puncte (!). Spre sfîrşitul meciului, clujenii şi-au organizat mai bine apărarea, au fost mai insistenţi în atac şi au speculat şi faptul că Dikay avea patru greşeli personale. O remarcă specială pentru Rühring, cel mai activ şi mai eficace jucător clujean, aplaudat de publicul braşovean la scenă deschisă pentru excelenta sa evoluţie. Au înscris Dikay 16, Bădescu 14, Deaki 13, Iliescu 10, Sufaru 5 pentru braşoveni, respectiv Rühring 24, Demian 8, Moraru 6, Simon 6, Zdrenghea 6, Stăvaru 4. Foarte bun arbitrajul prestat de E. Hottya (Oradea) şi I. Mihăescu (Tg. Mureş). **(C. GRUIA-coresp.).**

POLITEHNICA GALAŢI — POLITEHNICA BUCUREŞTI 57—66 (28—34). Meciul nu s-a ridicat la un nivel tehnic deosebit. Cu o formaţie mai omogenă, bucureştenii au condus tot timpul cu 8—10 puncte, scorul fiind egal o singură dată (min. 13: 20—20). Gălăţenii au evoluat modest, în echipă resimţindu-se absenţa lui Moraru (bolnav) şi Baltag (scos din lot din motive disciplinare). Au arbitrat bine M. Aldea (Ploieşti) şi A. Balas (Tg. Mureş). **(Gh. ARSENIE-coresp.).**

Flancată de Brassai, Tita (I.E.F.S.) încearcă să pătrundă sub coş. (Fază din meciul I.E.F.S.—Mureşul)

RAPID — POLITEHNICA CLUJ 90—63 (40—26). Rapidiştii au început partida cu mult aplomb şi în scurt timp

(Continuare în pag. a 2-a)

Un reuşit spectacol de gimnastică

DINAMOVIŞTII ROMÂNI ŞI SOVIETICI au făcut, la Floreasca, o adevărată demonstraţie de virtuozitate.

Citiţi, în pag. a 4-a, cronica concursului.

De astăzi, pe patinoar,

TURNEUL ARMATELOR PRIETENE LA HOCHEI

O COMPETIŢIE CARE A ADUS LA BUCUREŞTI MARI AŞI AI PUCULUI ŞI CROSEI

Stagiunea hocheiului continuă intens pe patinoarul artificial acoperit din Capitală, programînd — de astăzi — una dintre cele mai puternice şi mai valoroase competiţii desfăşurate vreodată în Bucureşti. Datorăm TURNEULUI ARMATELOR PRIETENE privilegiul de a putea urmări formaţiile militare din Uniunea Sovietică şi Cehoslovacia, ţări care domină de mulţi ani arena pucului şi a crosei. Şi chiar dacă Selecţionata armatei din U.R.S.S. şi Dukla Jihlava nu aliniază aici primele garnituri, unii dintre jucătorii lor fiind angajaţi în „Trofeul Izvestia", care a început în capitala Uniunii Sovietice, echipele au în alcătuire tineri de mare vocaţie şi măiestrie, care pot lua oricînd locul titularilor în reprezentativele celor două ţări. Şi, fără îndoială, o vor face curînd. Indiscutabil, liderul va fi hotărît în jocul dintre formaţia sovietică şi Dukla Jihlava. Treapta a treia a podiumului rămîne, însă, liberă şi pentru ocuparea ei (ceea ce va constitui de asemenea o onoare) luptă — cu cele mai mari şanse — campioanele Poloniei şi României, Legia Varşovia şi Steaua Bucureşti.

Formaţia noastră, completată cu patru jucători de la

V. CH.

(Continuarea în pag. a 4-a)

PROGRAMUL DE ASTĂZI

Ora 16,30 : Festivitatea de deschidere

Ora 17 : Dukla Jihlava — Legia Varşovia (arbitri **Fl. Gubernu, C. Sgîncă).**

Ora 19 : Steaua — T.S.K.A. Sofia (arbitri **V. Sorokin, W. Sczepep).**

Clujenii încep atacul printr-un „pachet". Ei se vor răsfira în evantai, creînd un nou moment de primejdie la poarta dinamovistă

„CUPA BUCUREŞTI" A REVENIT POPICARILOR ROMÂNI

CRISTA SZOCS ŞI IOSIF TISMĂNARU AU CÎŞTIGAT PROBA DE PERECHI

Ieri s-au încheiat întrecerile celei de a IV-a ediţii a competiţiei internaţionale „Cupa Bucureşti" la popice, care a reunit pe arena Voinţa performerii acestui sport din şapte ţări. Deşi au concurat într-o companie aleasă, reprezentanţii noştri au cucerit toate cele trei probe, în urma unor dispute extrem de interesante.

Duminică, în ultima zi a competiţiei, a avut loc concursul de perechi combinate la care au luat parte 12 cupluri. Jocurile de ieri, ca şi cele anterioare au fost echilibrate, prilejuind înregistrarea unor rezultate de valoare. Victoria a surîs cuplului *Crista Szocs — Iosif Tismănaru.* Cei doi sportivi au constituit o pereche omogenă şi au reuşit să întrească, la o diferenţă de 15 „bete", cuplul german Gertrude Engelmann — E. Luther — clasat pe locul secund. La această probă bărbaţii au fost, în general, mai constanţi faţă de evoluţia lor anterioară, obţinînd din nou cifre ridicate, în schimb, sportivele au manifestat inconstanţă, unele dintre ele jucînd foarte slab. Aşa se explică, de pildă, de ce P. Purje, care a stabilit duminică cel mai bun punctaj al competiţiei la seniori — 967 — se află pe locul trei la perechi combinate. Excepţional s-a comportat în această ultimă reuniune şi iugoslavul M. Sterjaz, fostul campion mondial, care a totalizat la 200 lovituri mixte 964 p.d. (cu nici o lovitură în gol), dar cu toate acestea perechea oaspe nu s-a putut clasa mai sus de locul 5, întrucît Irena Kalocai —

T. RABŞAN

(Continuarea în pag. a 4-a)

Cîştigătorii probei de perechi combinate — Crista Szocs şi Iosif Tismănaru — în faţa tabloului cu rezultatele „Cupei Bucureşti" Foto : M. FELIX

DINAMO — AGRONOMIA 7-3 (1-2, 0-1, 6-0)

Partida a debutat cu o surpriză. Nici nu trecuseră cele 60 de secunde ale primului minut şi Agronomia Cluj conducea cu 1—0. Prea încrezători în forţele lor, bucureştenii şi-au spus, probabil, că este un... foc de paie. Numai că, încurajaţi de acest gol, clujenii au luptat în continuare cu mult elan, în timp ce adversarii lor, încercau doar acţiuni individuale. Şi astfel, timpul s-a scurs fiecare echipă culegînd roadele meritate : clujenii au mai marcat, ajungînd să intre în ultima repriză cu două goluri avantaj (3—1), în timp ce dinamoviştii au muncit inutil, acumulînd... eliminări (de pildă, Boldescu — penalitate de meci !). În partea finală a partidei, Dinamo şi-a amintit că este... Dinamo, creînd cîteva faze bine lucrate şi obţinînd o victorie în care aproape că nu mai credea. **Au înscris :** Huţanu (2), Tureanu (2), Bandaş (2), Pană pentru Dinamo, respectiv Cazan, Imreh şi Borbat. Au arbitrat **Gh. Mureşanu şi M. Presneanu.** (Partida a contat pentru al III-lea tur al campionatului).

C. A.

Handbalistele române au dispus net de cele ale R. F. a Germaniei: 19-11

TIMIŞOARA, *6 (prin telefon).* La numai o săptămînă de cînd a căzut cortina peste „Trofeul Carpaţi", sala Olimpia din localitate a cunoscut din nou atmosfera marilor întreceri sportive. De data aceasta, cei aproape 2 000 de spectatori au putut urmări un interesant joc-test între reprezentativele României şi R. F. a Germaniei, care a revenit clar handbalistelor noastre : 19—11 (12—5).

După un prelungit studiu reciproc, Soos înscrie primul gol, în min. 7. Aceeaşi jucătoare transformă peste 30 de secunde o lovitură de la 7 m, obţinută de Popa. Gazdele combină eficace în atac, se apără cu deosebită atenţie şi, astfel, în min. 10 Metzenrath intercepteză o minge, o lansează pe Popa, care măreşte avantajul echipei române : 3—0. Replica oaspetelor nu se lasă aşteptată, Mielter reducînd din handicap. Jocul devine mai viu, se înscriu mai multe goluri, dar — evident — româncele concretizează mai des, obţinînd pînă la sfîrşitul reprizei un plus de 7 puncte : 12—5. La reluare disputa se echilibrează, oaspetele se apără mai organizat, păzind cu strictete pe Soos şi Metzenrath, şi realizînd — în aceeaşi timp — cîteva contraatacuri periculoase (între min. 37 şi 44 ele refac de la 7—16 la 10—16). Spre sfîrşitul partidei, însă, formaţia noastră stăpîneşte deplin jocul, reuşind faze de o rară frumuseţe. Cu această victorie, bilanţul întîlnirilor dintre cele două reprezentative a devenit favorabil, cu 3—2, României. Viitoarea partidă marţi, în sala Floreasca din Capitală. Au fost folosite loturile : Buzaş — Oancea (1), Soos (4), Popa (1), Metzenrath (5), Arghir (3) Băicoianu (2), Simo, Micloş (3), Franz, Neghină şi Ilie (*România*) ; Eichenauer — Mielter (1), Hoey (1), Reitweisser (4), Hadamke (1), Jacob (2), Bracklop, Mentzer, Klüss (1), Schröder (1), Küster şi Gerling (*R. F. a Germaniei*). A arbitrat atent cuplul iugoslav M. Stanojevici şi P. Pupici.

P. ARCAN-coresp. principal

— VOLEI —

GĂLĂȚENII ÎNVINȘI DIN NOU!

Ieri au fost programate etapele a VIII-a la fete și a X-a la băieți. Iată amănunte de la partidele disputate.

FEMININ

RAPID BUCUREȘTI — C.S.M. SIBIU (3—2). O plăcută surpriză au oferit sibiencele publicului giulești. În fața Rapidului, ele au făcut ieri două seturi foarte bune cîștigîndu-le fără drept de apel. Și, dacă ele ar fi manifestat mai multă atenție la primirea serviciului, rezultatul putea fi chiar favorabil oaspetelor. După un set mai disputat, în care C.S.M. s-a impus mai ales datorită randamentului bun în apărare și [illegible] Rapidul a exploatat [illegible] slăbiciunea prelungită a elevelor lui Gh. Bodescu, cîștigînd aproape fără ripostă două seturi. Însă C.S.M. nu a depus armele și în setul IV și-a făcut k. o. adversara, egalînd situația pe tabela de marcaj: 2—2, la seturi. În setul decisiv, jocul a fost egal la început, apoi Rapid s-a detașat, cîștigînd partida. Jocul a fost de nivel mediu. S-au remarcat: Rebac, Szekely și Tudora (Rapid), Cloțan, Duică și Vasiu (C.S.M.). A arbitrat corespunzător Gr. Nedelcu, secundat bine de V. Săndulescu. **(A. B.).**

DINAMO BUCUREȘTI — UNIVERSITATEA CLUJ (3—0). Un meci fără istoric în care antrenorul Gh. Constantinescu a rulat întregul lot. Dinamovistele, cu gîndul la derbyul de duminică de la Iași, s-au impus categoric în fața codașei campionatului care nu le-a pus nici un fel de probleme. A condus excelent cuplul C. Florescu — N. Mateescu. **(Iulian COSTINIU**-coresp.)

I.E.F.S. — FARUL CONSTANȚA (3—2). După un început care nu părea să anunțe o surpriză, studentele acumulează punct după punct, dar Farul egalează la 10 și ia conducerea cu 12—10. Cîteva inexactități comise de Pașca fac ca echipa constănțeană să piardă setul. Cel de-al doilea revine la mare luptă oaspetelor. După relaxarea „obișnuită" din setul III, constănțencele cîștigă setul IV. În setul decisiv, însă, studentele se impun clar. Remarcăm... nejustificatele proteste ale prof. Gh. Moise (I.E.F.S.) Corect arbitrajul: C. Nistor — I. Armeanu. **(V. SANDU**-coresp.)

UNIVERSITATEA TIMIȘOARA — C. P. BUCUREȘTI (3—0). În mai puțin de o oră, timișorencele au cîștigat o partidă de nivel tehnic mediu. Deși au început bine seturile, în finalul lor bucureștencele au fost depășite de studente. O bună impresie au lăsat jucătoarele Manea și Gheciov (Univ.) și Florea (C.P.B.) Bun arbitrajul cuplului I. Nicoară (Arad) — S. Dumitrescu (Ploiești). **(I. STAN**-coresp.)

CEAHLĂUL P. NEAMȚ — MEDICINA BUCUREȘTI (2—3). Jocul a durat peste două ore și s-a caracterizat prin spectaculoase răsturnări de scor. În ultimele două seturi s-a văzut lipsa de pregătire fizică a localnicelor care au cedat la scor categoric. Au arbitrat excelent L. Păltinișan din Brașov și St. Stănescu din Ploiești. **(C. NEMȚEANU**-coresp. principal).

REZULTATE TEHNICE

FEMININ: Dinamo — „U" Cluj 3—0 (4, 8, 2), I.E.F.S. — Farul 3—2 (13, —15, 8, —11, 2), Rapid — C.S.M. Sibiu 3—2 (—10, 3, 2, —3, 6), Univ. Timișoara — C. P. București 3—0 (10, 9, 10), Ceahlăul P. Neamț — Medicina București 2—3 (—13, 9, 11, —2, —4), Univ. Craiova — Penicilina Iași 0—3 (—2, —12, —9).

MASCULIN: I.E.F.S. — Rapid 2—3 (13, —10, —11, 13, —3), Dinamo — Politehnica Timișoara 3—1 (10, —16, 14, 14), „U" Cluj — Politehnica Galați 3—1 (12, —9, 12, 6), Petrolul Ploiești — Tractorul Brașov 3—0 (9, 8, 8), Explorări B. Mare — Unirea Tricolor Brăila 3—1 (—9, 6, 10, 13).

CLASAMENT

1. Dinamo	9	8	1	25: 5	17
2. Rapid	8	7	1	23: 8	15
3. Penicilina	7	7	0	21: 2	14
4. I.E.F.S.	8	6	2	18:13	14
5. Medicina	8	5	3	15:16	13
6. Farul	8	3	5	14:18	11
7. Univ. Timiș.	8	3	5	11:16	11
8. Univ. Cralova	9	2	7	11:25	11
9. C.P.B.	7	3	4	12:15	10
10. C.S.M. Sibiu	8	2	6	14:20	10
11. Ceahlăul P. N.	8	1	7	10:21	9
12. „U" Cluj	8	1	7	7:22	9

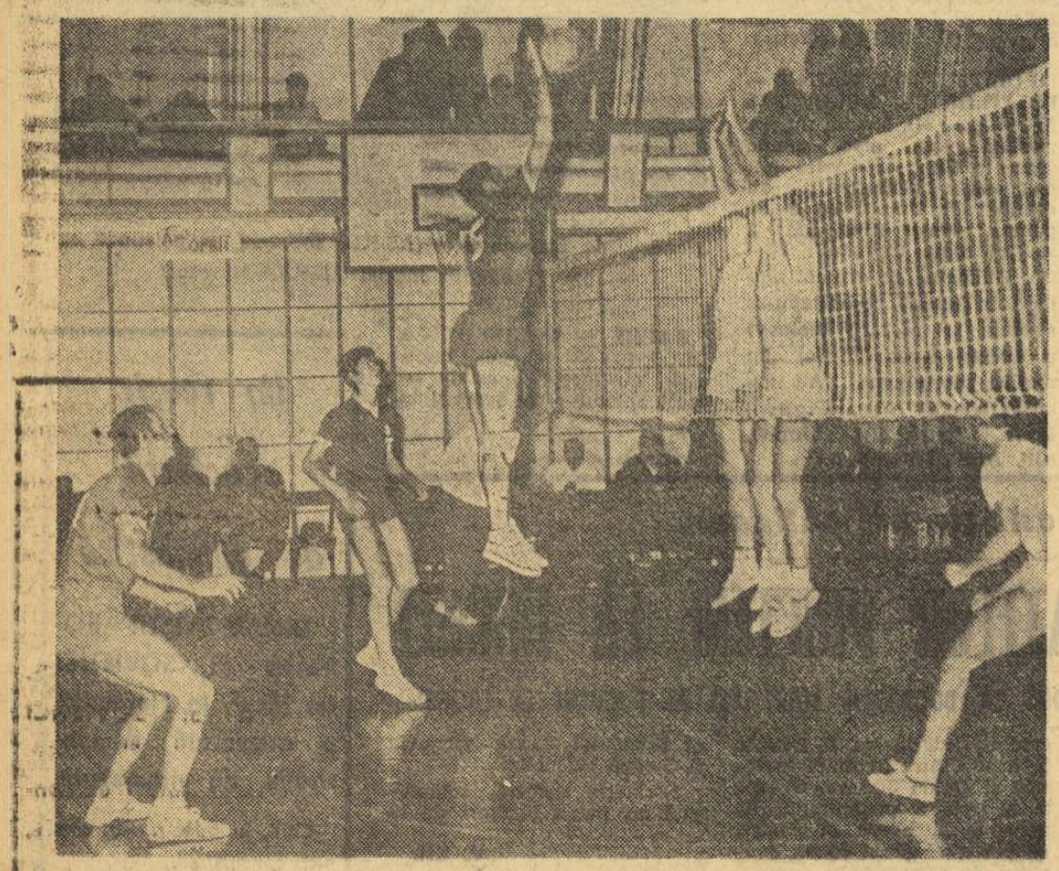

Un atac reușit al echipei dinamoviste prin jucătorul Tîrlici (nr. 5) dublat de Păușescu și Schreiber

Foto: THEO MACARSCHI

MASCULIN

I.E.F.S. — RAPID (2—3). Spectatorii, prezenți ieri în număr foarte mare în sala Progresul, au asistat la o întîlnire care, aproape pe întreaga ei durată (peste 130 de minute), a oferit faze de veritabil derby. Meritul a fost, deopotrivă, al celor două echipe. După ce cîștigă primul set, studenții îl cedează pe al doilea — nu, însă, fără a se „agăța" de fiecare minge. Pop, Arbuzov, Popescu inițiază atacuri fulgerătoare, repetate, reușind astfel să mențină permanent un avantaj de 3—4 puncte. În setul al cincilea rapidiștii — cu o condiție fizică mai bună — obțin 6 puncte consecutiv. Din acest moment ei au devenit stăpîni absoluți pe situație, căci studenții n-au mai reușit să înscrie decît trei puncte. Jucînd cu o voință remarcabilă, giuleștenii (s-au remarcat Cristian, Cătălin, Dumitrescu și Hupoiu) au reușit, în sfîrșit, să încline balanța de partea lor. O victorie, indiscutabil, meritată, dar obținută cu destule emoții. Arbitraj bun: Z. Pătru — V. Dumitru (București).

Ion GAVRILESCU

„U" CLUJ — POLITEHNICA GALAȚI (3—1). Joc spectaculos, cu numeroase faze interesante. Au învins gazdele avînd un atac mai eficace și o mai bună orientare în jocul din linia a doua. Au arbitrat C. Pitaru (Sibiu) — bine și V. Voicu (București) — cu greșeli. **(P. RADVANI**-coresp.)

DINAMO — POLITEHNICA TIMIȘOARA (3—1). Întîlnirea nu a oferit spectacolul scontat, întrucît bucureștenii s-au comportat, de data aceasta, mai slab. Timișorenii, lipsiți de serviciile antrenorului N. Mihăilescu (se pare în conflict cu conducerea clubului), au fost conduși din teren de jucătorul Coste. Cu toate acestea ei și-au obligat adversarii să se întrebuințeze serios pentru a obține victoria. De la Dinamo, o impresie bună a lăsat juniorul Păușescu, element cu frumoase perspective. Au condus bine D. Medianu și Gh. Ionescu. **(N. M.).**

EXPLORĂRI BAIA MARE — UNIREA TRICOLOR BRĂILA (3—1). Cu excepția primului set în care au făcut greșeli inadmisibile, gazdele au jucat foarte bine, obținînd prima victorie în acest campionat. Arbitraj satisfăcător: V. Vrăjescu — A. Dinicu **(T. TOHĂTAN**-coresp principal).

CLASAMENT

1. Steaua	10	10	0	30: 2	20
2. Dinamo	10	8	2	26: 9	18
3. Rapid	10	8	2	26:13	18
4. Politehnica Gl.	10	6	4	23:16	16
5. Viitorul Bc.	10	5	5	16:24	15
6. I.E.F.S.	10	4	6	21:20	14
7. „U" Cluj	10	4	6	20:23	14
8. Polit. Tim.	10	4	6	16:23	14
9. Petrolul	10	4	6	14:20	14
10. Unirea Tricolor	10	3	7	14:25	13
11. Tractorul	10	3	7	12:23	13
12. Explorări	10	1	9	8:28	11

— BASCHET —

(Urmare din pag. 1)

s-au distanțat, vizibil, de adversarii lor. Elevii lui Grigore Avachian au respectat întocmai indicațiile rutinatului lor antrenor și au realizat o victorie comodă. Remarcabil faptul că în echipa Rapid se face tot mai simțită prezența tineretului. Alături de valoroșii **Cr. Popescu, Predulea, Ivan** (jucători cu vechi state în baschet) au evoluat, cu bune rezultate, **Vintilă, Bugariu** și **Vlădescu.**

DINAMO BUCUREȘTI — FARUL CONSTANȚA 91—59 (disputat sîmbătă seara). Lipsită de aportul lui Albu și Diaconescu (menajați pentru returul cu Akademik Sofia din cadrul C.C.E.), dinamoviștii au reușit, totuși, să se impună cu ușurință în fața constănțenilor care au venit în Capitală, ca de obicei, fără cîțiva jucători de bază (Popovici, Cincu și Gavrizescu). Bucureștenii au acționat simplu, cu siguranță, izbutind să înscrie multe puncte unei formații care s-a apărat formal. Cu acest prilej, și-a făcut reintrarea maestrul sportului Gh. Novac care, deși nerestabilit total după accidentul suferit în toamnă, a căutat să se facă cît mai util coechipierilor prin recuperarea cît mai multor baloane, mai cu seamă în apărare. **(F. SIMION**-coresp.).

FEMININ

POLITEHNICA BUCUREȘTI — CRIȘUL ORADEA 74—61 (31—32). Campioanele au luat jocul în glumă și au evoluat în această manieră mai mult de jumătate din meci. Orădencele nu s-au lăsat mult invitate și au început să înscrie coș după coș, conducînd majoritatea timpului în prima repriză. La reluare, tot elevele antrenorului **T. Constantinescu** au menținut inițiativa pe tabela de scor (min. 24: 37—35), dar Politehnica și-a dat seama că nu mai este de glumit și a trecut la contraatac, preluînd conducerea. Avînd în vedere că Politehnica va susține joi, la Sofia, întîlnirea revanșă din C.C.E. cu Akademik, îi acordăm circumstanțe atenuante în privința menajării jucătoarelor, dar modul cum au evoluat duminică, cu Crișul, nu este, totuși, liniștitor. Este adevărat că antrenorul **Grigore Costescu** a încercat anumite scheme tactice, unele chiar reușite, și acest fapt ne face să avem o doză de optimism. Arbitrii P. Pasăre și D. Ganea au condus foarte bine (lăsînd jocul liber, așa cum se procedează în meciurile internaționale).

P. IOVAN

I.E.F.S. — MUREȘUL TG. MUREȘ 57—47 (36—23). Bine conduse în teren de **Schreiber**, studentele au avut în permanență inițiativa. Ambele echipe, fără jucătoare înalte și fără veleități deosebite, au oferit un joc prudent, în care fiecare baschetbalistă a căutat să greșească cît mai puțin. Am remarcat de la I.E.F.S., în afara lui Schreiber, pe Deak, Tita și Petric, iar de la Mureșul pe Demeter, Lucaci, Mezei și Borbely.

CONSTRUCTORUL BUC.— VOINȚA BRAȘOV 54—47 (27—17). Formația bucureșteană Constructorul a primit replica echipei Voința Brașov — performera ultimelor 4 etape (4 victorii, una asupra echipei Rapid). Elevele antrenorului V. Pruncu nu s-au intimidat de rezultatele brașovencelor, au abordat această partidă cu mult curaj și au reușit să obțină o victorie meritată. În această întîlnire, jucătoarele de la Voința au fost de nerecunoscut: au jucat neatent în apărare, au pasat greșit și au ratat foarte mult (din 26 de aruncări libere, au transformat doar 14). De cealaltă parte, bucureștencele au evoluat cu siguranță, atît în apărare cît și în atac. Prima repriză a aparținut în întregime echipei Constructorul care, prin acțiuni simple, a reușit să termine cu un avantaj de 10 puncte. Începutul reprizei a doua a fost dominat de jucătoarele de la Voința care s-au apropiat la 4 puncte în min. 25. În continuare, Constructorul se impune din nou prin acțiunile spectaculoase ale lui Odobescu și Gugu și prin eficacitatea lui Kerciov (în aruncări de la distanță) distanțîndu-se la 14 puncte: 54—40. În ultimele trei minute, brașovencele au redus din handicap datorită eficacității lui Balogh. Au înscris: Odobescu 14, Gugu 14, Kerciov 12, Pruncu 6, Pescăruș 6 și Poulieff 2 pentru Constructorul, respectiv Balogh 13, Nedelea 13, Simon 10, Dumitru 7 și Ruicu 4. Au arbitrat bine P. Marin și V. Cadar.

Adrian VASILESCU.

SĂNĂTATEA SATU MARE — A.S.A. CLUJ 91—56 (49—22). Oaspetele au rezistat doar cinci minute, după care inițiativa a fost preluată de gazde care au jucat foarte bine, realizînd acțiuni inteligent concepute și finalizate cu succes. De la Sănătatea s-au evidențiat în mod deosebit Balai (33 p), Anderco (19 p) și Mihalic (17 p), iar de la A.S.A. Bugar (14 p) și Rimbaș (12 p). **(A. VERBA**-coresp.).

— JUDO —

I.E.F.S. — NOUA CAMPIOANĂ A ȚĂRII

CLUJ, 6 (prin telefon) — Prin situarea echipei bucureștene I.E.F.S., în fruntea ierarhiei, actuala ediție a împlinit, mai întîi, un act de justețe, formația studenților din Dealul Spirii prezentînd, la ora actuală, garnitura cea mai omogenă, mai matură și mai bine pregătită. Și proba cea mai concludentă a constituit-o întîlnirea finală, cea cu Rapid București — campioană pînă atunci — pe care a depășit-o categoric cu un scor sever: 4—1.

Să derulăm, însă, filmul finalei, care a început cu întîlnirea „ușorilor" *Sabin Lucia* și *Dan Georgescu*. Cunoscîndu-se bine, atît unul cît și celălalt n-au intrat să execute procedee tehnice de teama riscului, menținîndu-se într-o poziție de tatonare reciprocă. Totuși Sabin, cu o încercare de secerare din interior (ko-uchigari), urmată de o scurtă fixare la sol (osaekomi) a obținut victoria prin superioritate tehnică (yusei gachi). Deci 1—0 pentru I.E.F.S.

La „70 kg", *Bazil Tătărăscu* a pierdut în fața campionului categoriei, *Gheorghe Vasile*, tot prin yusei gachi, rapidistul aducînd astfel primul (și ultimul) punct echipei sale. Partida de la cat. 80 kg, dintre *Ion Herman* și *Cristian Lascu* a fost cea mai așteptată, spectatorii dorind să vadă comportarea dublului campion republican Ion Herman, mai ales că acesta fusese de două ori învins în tururile preliminare ale finalelelor de la Cluj. De data aceasta, însă, Herman, în minutul 3, a intrat într-un procedeu cu care și-a dus adversarul la sol, ținîndu-l apoi „fixat" pînă cînd a fost consemnat ipponul.

O luptă inegală, datorită raportului de forțe, a fost aceea de la categoria următoare, 93 kg., dintre *Gheorghe Boșcu* și *Viorel Tosun*. Rapidistul s-a zbătut mult încercînd să șicaneze adversarul dar Boșcu s-a dovedit un fel de stîncă ce nu se clintea. Printr-o încercare de morote-seoi-nage (aruncare cu umerii) Boșcu a acumulat un wazaari, avantaj cărula i-a mai adăugat un altul atunci cînd Tosun a fost descalificat. Rezultatul devenise 3—1 pentru I.E.F.S. și deci echipa studenților bucureșteni își asigurase succesul.

Deși situația devenise limpede „greul" *Ion Hantău* a dorit să onoreze și el formația sa luptînd decisiv cu rapidistul *Florin Sandu* și obținînd victoria prin yusei gachi.

Așadar, 4—1 în partida finală I.E.F.S. — Rapid București. Felicitări învingătorilor și îndrumătorilor lor: conf. univ. *Vascul Popovici* și *Dumitru Hîtru*.

Trebuie să subliniem, de asemenea remarcabila performanță a formației de juniori *Voința Sibiu* (antrenor Ovidiu Bucur), care în compania echipelor de seniori, a reușit să obțină medalia de bronz! O revelație a acestei ediții a fost și echipa Terom Iași ocupanta locului IV.

Pentru locurile 5—6, *Universitatea Craiova* a cîștigat prin neprezentarea *Politehnicii Timișoara*, afectată de eroarea arbitrajului. Pentru locurile 7—8 *Trotușul Oraș Gh. Gheorghiu-Dej — A.S.E. 3—2.*

Nușa DEMIAN

P.S. La competiția de la Cluj s-au făcut unele greșeli de arbitraj care au influențat clasamentul primelor formații. Astfel, în sferturile de finală, înaintea ultimului meci al confruntării dintre Politehnica Timișoara și Terom Iași rezultatul era egal: 2—2. Deci, partida „greilor" Gh. Marchiș (Politehnica)— C. Golăescu (Terom) avea să decidă rezultatul final. Mai activ, timișoreanul a avut cîteva intrări, în urma cărora arbitrul L. Vasilescu (București) a arătat 3 puncte. Juriul nu le-a înregistrat pentru că regulamentul nu mai prevede aceasta, fapt pe care, însă L. Vasilescu abia atunci l-a aflat! Derutat, arbitrul a bilbiit finalul partidei dînd ieșeanului cîștig de cauză și scoțînd pe nedrept Politehnica din cursa primelor 4.

N. D.

CAMPIONATUL NAȚIONAL SĂTESC DE TRÎNTĂ

ȘI-A DESEMNAT CÎȘTIGĂTORII

CONSTANȚA, 6 *(prin telefon, de la corespondentul nostru principal).* Excelentă ideea C.C. al U.T.C. de a organiza — în cadrul CUPEI TINERETULUI DE LA SATE — întreceri de trîntă, cu fază finală, care a avut loc la Constanța timp de trei zile. Duminică, o dată cu terminarea competiției, au fost decernate diplomele de campioni republicani sătești unui număr de 6 tineri, care s-au dovedit cei mai buni. Așa cum declara tov. *Alexandru Mureșan*, adjunct al Secției Sport de la C.C. al U.T.C., *„sportivii de la sate au avut posibilitatea să participe la o competiție de amploare, rezervată anume lor și, totodată, să viziteze litoralul Mării Negre".* Întrecerea s-a bucurat de condiții ireproșabile de desfășurare, datorită sprijinului efectiv dat de către C.J.E.F.S. Constanța și de către Federația română de lupte — care a oferit asistență tehnică și a asigurat arbitraje competente.

Tricourile de campioni au fost cucerite de următorii sportivi: *cat. 55 kg:* Constantin Roman (Iași); *cat. 61 kg:* Petre Radu (Prahova); *cat. 68 kg:* Mihai Purcaru (Neamț); *cat. 76 kg:* Cristu Mitrenca (Constanța); *cat. 84 kg:* Mihai Trifan (Galați); *cat. peste 84 kg.:* Gheorghe Bucșe (Brașov).

În afara numeroaselor plachete, diplome și echipament oferite de C.J.E.F.S. Constanța, comitetul județean U.T.C. și Federația română de lupte, participanților la întreceri le-au fost înmînate premii și din partea C.N.E.F.S.

Cornel POPA

— GIMNASTICĂ MODERNĂ —

VICTORIA VÎLCU (UNIVERSITATEA BUCUREȘTI) CAMPIOANĂ ABSOLUTĂ A ROMÂNIEI

TG. MUREȘ, 6 (prin telefon, de la trimisul nostru). Cele mai valoroase sportive ale gimnasticii noastre moderne și-au disputat la Tg. Mureș, timp de două zile, tricourile și medaliile de campioane ale țării, la categoria a II-a, I și maestre.

Încă din prima zi spectacolul deosebit de atractiv oferit de concurente — pus și mai mult în valoare de impecabila organizare asigurată de C.J.E.F.S. Mureș — a fost presărat cu evoluții de înaltă ținută, deși la start se prezentaseră gimnastele de categoria a II-a și I. Am urmărit întîi palpitanta dispută dintre Adriana Hoppe, Mioara Cozia și Cristina Jipa, cîștigată în final de prima sportivă, ce se anunță drept o mare speranță. Apoi, la categoria I, ne-a încîntat precizia execuțiilor prezentate de Anca Ilie, care și-a adjudecat titlul de campioană într-o manieră categorică. În întrecerea pe echipe este remarcabilă comportarea team-urilor Șc. sp. 2, Viitorul și Locomotiva din București. O prezență promițătoare o constituie — la cat. a II-a — și Ileana Vovcenco care însă, prea emotivă nu și-a fructificat la maximum calitățile. Deși arbitrajul prestat în prima zi s-a dovedit a fi deosebit de sever (doar cîteva note trecînd de 9,00) am remarcat unanimitatea de vederi sau, mai bine zis, „intrarea în notă" a majorității arbitrilor, lucru evident îmbucurător.

Întrecerea maestrelor, așteptată cu un deosebit și justificat interes, a fost cu atît mai palpitantă cu cît se știa că patru gimnaste au valori sensibil egale și aspiră cu șanse mari la titlu. După primele două schimburi, în fruntea clasamentelor se găsea maestra sportului Victoria Vîlcu, deși, ea nu se prezenta în cea mai bună formă, pentru ca după cel de-al treilea schimb, conducerea să fie preluată de Sabina Șerbănescu datorită unei evoluții foarte bune la exercițiul cu cercul. Ultimul schimb urma să decidă pe noua campioană a țării! În vreme ce Sabina Șerbănescu obține la exercițiul cu coardă numai 9,40, Victoria Vîlcu lucrează dezinvolt și convingător primind nota 9,50. Urmează neașteptate intervenții și lungi discuții în brigăzile de arbitre, care nu se soldează, însă, cu vreo schimbare. Așadar, Victoria Vîlcu se vede, după două încercări nereușite, la edițiile anterioare ale campionatului, intrînd în posesia rîvnitului titlu de campioană absolută a României!

Clasament: *cat. a II-a, individual compus: 1. ADRIANA HOPPE (VIITORUL BUC.) 26,80 — campioană a României*, 2. Mioara Cozia (Șc sp. 2 Buc.) 26,60, 3. Cristina Jipa (Locomotiva Buc.) 26,00; *categ. I, individual compus: 1. ANCA ILIE (LIC. 35 BUC.) 26,90 — campioană a României*, 2. Doina Păltineanu (Viitorul Buc.) 26,15, 3. Eugenia Török (Viitorul Buc.) 26,00; *categ. maestre, exercițiu cu panglică: 1. SABINA ȘERBĂNESCU (LIC. 35 BUC.) 9,05*, 2. Victoria Vîlcu (Univ. Buc.) 8,90, 3. Maria Preda (Lic. 35 Buc.) 8,90; *exercițiu cu minge: 1. MARIA PREDA 9,25*, 2. Victoria Vîlcu 9,20, 3. Sabina Șerbănescu 9,20; *exercițiu cu cercul: 1. VICTORIA VÎLCU 9,40*, 2. Sabina Șerbănescu 9,30, 3. Maria Preda 9,30; *exercițiu cu coardă: 1. VICTORIA VÎLCU 9,50*, 2. Sabina Șerbănescu 9,40, 3. Maria Preda 9,30; *individual compus: 1. VICTORIA VÎLCU 37,00 — campioană absolută a României*, 2. Sabina Șerbănescu 36,95, 3. Maria Preda 36,75 4. Carmen Bucaciuc (Șc. sp. 2 Buc.) 35,45, 5. Marilena Peguiescu (Politehnica Buc.) 34,35, 6. Niculina Voinea (I.E.F.S.) 34,10; *exercițiu pe ansamblu: 1. POLITEHNICA BUCUREȘTI 18,22*, 2. Liceul 35 București 18,15, 3. Locomotiva București 16,60.

Horia ALEXANDRESCU

— RUGBY —

STEAUA MAI ARE DOAR UN PUNCT AVANS

După întreruperea cauzată de partida România — Franța, cele 12 echipe ale primei divizii și-au reluat disputele campionatului, unele pentru a intra în posesia titlului, altele — ceva mai numeroase — pentru a evita locurile... fatale ale clasamentului.

La București, în cuplaj, pe terenul Constructorul, au avut loc două meciuri: **GRIVIȚA ROȘIE — FARUL** și **DINAMO — RAPID.**

Așa cum prevăzusem în avancronica etapei, **Grivița Roșie** a obținut o victorie facilă în fața unei formații. **Farul**, care a dat dovadă de multă bunăvoință, dar a fost net depășită de un XV evident superior. În general, jocul nu s-a ridicat la un nivel deosebit tehnic sau spectacular, momentele cu adevărat plăcute fiind destul de puține. Dar, totul a fost compensat de numărul mare de puncte înscrise. În prima repriză replica constănțenilor a fost mai hotărîtă, ei stopînd, totuși, cu destulă greutate atacurile gazdelor, care-și concretizează superioritatea prin lovitura de pedeapsă realizată de **Țibuleac**, prin dropul lui **Oblemenco** și încercarea lui **Miclescu**, în timp ce Farul înscrie în urma unei lovituri de pedeapsă executată de **Zamfirescu.** După pauză, XV-le constănțean „cade" complet, jocul avînd aproape tot timpul o singură direcție. Rînd pe rînd, **Țibuleac** — încercare transformată de **Simion, Țibuleac** — lovitură de picior, **Miclescu** încercare transformată de **Țibuleac, Pavlovici** — încercare și **Pop** — încercare transformată de **Simion**, fac ca scorul să ia proporții. Farul reduce din handicap prin încercarea reușită de **Caragea** — după o foarte frumoasă acțiune individuală — transformată de **Zamfirescu.** Scorul final al partidei: **30—8** pentru Grivița. A arbitrat satisfăcător **Dan Lucescu.**

Într-un anumit fel, cea de a doua partidă, **Dinamo — Rapid**, se aseamănă cu prima. Și cînd spunem aceasta ne gîndim, mai cu seamă, la proporțiile scorului. Pe teren a existat, mai mult de treisferturi din meci, o singură echipă: **Dinamo. Rugbyștii ce o compun au atacat tot timpul, sufocîndu-și adversarii cu combinații variate purtate de pe o parte pe alta a terenului, cu placaje sigure. Acest lucru explică și numărul destul de mare de încercări realizate de dinamoviști.**

De partea cealaltă, Rapidul nu a arătat mai nimic. Sporadice și inconsistente acțiuni, care au ajuns rareori în preajma butului advers punîndu-l în pericol. Ei au mai avut cîteva ocazii de a înscrie din lovituri de pedeapsă, dar Drăgan le-a ratat. Dacă în ultimul sfert de oră dinamoviștii ar fi fost mai insistenți, cu siguranță că scorul ar fi căpătat proporții mai mari, deoarece rapidiștii, complet epuizați fizic, abia dacă mai aveau putere să opună o minimă rezistență. Punctele victoriei au fost înscrise de: **Fugigi** (l. p., o transformare), **Niculescu** (drop), **Florescu** (l. p., drop), **Constantin** (încercare, **Nica** (transformare), **Dărăbanu** (încercare), **Dragomirescu** (încercare), **Istudor** (trei încercări). Pentru Rapid au marcat **Drăgan** (lovitură de pedeapsă) și **Stanciu** (drop). Scor final: **34—6 (17—3).**

A arbitrat foarte bine **Th. Witting.**

Emanuel FANTANEANU

ȘTIINȚA PETROȘANI — **STEAUA** 0—0. A fost un joc foarte frumos. După aspectul partidei gazdele, care au dominat tot timpul, ar fi meritat victoria, însă Fălcușanu și Crăciunescu au ratat două lovituri de pedeapsă din poziții favorabile. A arbitrat excelent V. Cișmaș, din București. **(E. Neagoe**-coresp.).

POLITEHNICA IAȘI — AGRONOMIA CLUJ 6—0 (3—0). Studenții ieșeni i-au dominat, în majoritatea timpului, pe colegii lor din Cluj, reușind însă să înscrie doar de două ori prin Laslo (încercare) — în prima repriză, și Crișan (drop), în cea de a doua. Fl. Tudorache, din București, a condus corect. **(D. Diaconescu**-coresp. principal).

C.S.M. SIBIU — CONSTRUCTORUL BUCUREȘTI 5—0 (5—0). Partida s-a desfășurat într-un autentic decor de iarnă — frig și zăpadă. Sibienii au atacat tot timpul obligîndu-i pe oaspeți să se apere în permanență, uneori cu 3 fundași. Gazdele au marcat prin Pociltaru o încercare transformată de Ciopa. A arbitrat foarte bine St. Cristea. **(I. Botocan**-coresp.)

UNIVERSITATEA TIMIȘOARA — RULMENTUL BÎRLAD 24—0 (6—0). În ciuda terenului alunecos, studenții au creat numeroase faze spectaculoase, încheiate multe din ele cu încercări frumos realizate. Au înscris: Răşcanu (2 încercări), Stan (2 încercări, 2 transformări), Păunel (încercare), Călărașu (încercare), Duță (transformare). Bun arbitrajul lui P. Niculescu din București.

Luni rugbyștii timișoreni vor pleca la Pancevo pentru a susține o partidă amicală cu formația Dinamo, campioana Iugoslaviei. (P. Arcan-coresp. principal).

CLASAMENT

1. Steaua	10	8	1	1	195: 34 27
2. Griviță Roșie	10	8	0	2	148: 21 26
3. Dinamo	9	7	0	2	186: 31 23
4. Știința	9	6	1	2	76: 50 22
5. Universitatea	9	5	2	2	89: 62 21
6. Agronomia	10	4	1	5	51: 90 19
7. Rulmentul	10	4	0	6	61:138 18
8. Farul	10	3	1	6	55:113 17
9. C.S.M. Sibiu	10	3	1	6	32:114 17
10. Politehnica	9	3	1	5	66: 75 16
11. Rapid	10	2	0	8	63:156 14
12. Constructorul	10	1	0	9	48:164 12

Caragea (Farul), după o spectaculoasă cursă de 40 m, se îndreaptă irezistibil spre butul echipei Griviță Roșie, înscriind o frumoasă încercare

Foto: A. PANDELE

VULCAN — LEGIA GDANSK 9 — 6

Formația poloneză **Legia Gdansk** a întîlnit într-o partidă amicală pe divizionara B, **Vulcan.** După un joc frumos bucureștenii au învins cu 9—6. A arbitrat St. Constantinescu. **(Nicolae D. Nicolae**-coresp.)

— FOTBAL —

17 GOLURI ÎNSCRISE ÎN ETAPA A XIII-a

„U" CRAIOVA — DINAMO BUCUREȘTI 1(1) o

Victoria, în nici un caz, nu poate fi contestată!

Stadionul central, teren moale, vreme închisă, cu puțină ceață. Spectatori 25 000. A marcat Oblemenco (min. 43 din lovitură de la 11 metri). Raport de șuturi la poartă 13—5 (dintre care pe spațiul porții 7—2). Raport de cornere : 8—5.

UNIVERSITATEA CRAIOVA : Oprea 8 — Niculescu 8, Mincă 7, Deselnicu 9, Bițlan 6, Boșoteanu 7, Strimbeanu 8, Martinovici 6, Donose 7, Oblemenco 8, Țarălungă 8.

DINAMO : Andrei 8 — Cheran 6, Nunweiller III 7, Stoenescu 7, Deleanu 8, Mustățea 6, Radu Nunweiller 6, Sălceanu 7, Doru Popescu 5 (min. 69 — Nuțu), Dumitrache 5, Haidu 5 (min. 46 — Lucescu 6).

A arbitrat Petre Sotir (Mediaș) ★★★, ajutat la linie de V. Cioc (Mediaș), și N. Iliescu (Brașov).

Trofeul Petschovschi (pentru public) : 9.

La tineret-rezerve : Universitatea Craiova — Dinamo 1—0 (1—0).

CRAIOVA, 6 (prin telefon de la trimisul nostru). Grupuri masive de suporteri gălăgioși, folosind clopote și talangi, ba chiar și fanfara Școlii profesionale C.F.R., în ritmul unor marșuri, s-au scurs încă dinainte de ora 12 pe calea Unirii spre stadion, dînd expresie marelui interes cu care a fost așteptat derbyul etapei dintre echipa locală și Dinamo București.

Începutul partidei lăsa să se întrevadă, așa cum era de așteptat, un echilibru în joc. Fiindcă deși craiovenii, ca întotdeauna cînd evoluează acasă, au încercat să se impună încă din primele minute, dinamoviștii — cu Sălceanu retras în spatele celor trei coechipieri din față — le-a oferit o replică promptă pe contraatac, arătînd că nu sînt, totuși, dispuși să se limiteze la un joc de apărare. Fazele au alternat, deci, cu reprezicțiune de la o poartă la alta fără, însă, ca ele să devină realmente periculoase, golul să plutească cum se spune în aer, cu toate că Doru Popescu a trecut de cîteva ori de Bițlan și a îndreptat centrări spre Dumitrache, iar de cealaltă parte Martinovici și Oblemenco făceau clipe grele lui Deleanu și, respectiv, lui Nelu Nunweiller. Sub impresia acestui echilibru a decurs partida pînă spre sfîrșitul primei jumătăți de oră, perioadă în care demn de reținut a fost, în principal, contraatacul dinamovist din min. 23. Mincă a oprit cu mîna balonul trimis de Haidu spre Dumitrache și după executarea loviturii libere acordate mingea a ajuns din nou la extrema stîngă a bucureștenilor a cărei centrare a necesitat intervenția spectaculoasă cu capul a lui Bițlan, pentru a-l împiedica pe Doru Popescu să ajungă în poziție favorabilă de joc.

De prin min. 30, însă, gazdele au început să controleze tot mai evident jocul, dominînd în finalul reprizei cu insistență. În consecință, craiovenii s-au aflat foarte aproape de deschiderea scorului în min. 34, cînd Cheran a scos de pe linia porții cu capul un balon șutat cu boltă de către Țarălungă. Jucătorii localnici și o parte din public au reclamat gol, apreciind că mingea fusese respinsă de fundașul dinamovist după ce acesta depășise în aer linia de poartă. Dar este greu de crezut că a fost întocmai așa, de vreme ce Cheran se afla cu picioarele pe această linie și pentru a lovi mingea cu capul s-a aplecat puțin înainte. Iată de ce în cazul acestei faze controversate am înclinat și noi să dăm dreptate arbitrului, care n-a acordat golul lăsînd jocul să continue.

N-am mai putut fi, însă, de aceeași părere cu Petre Sotir puțin mai tîrziu, în min. 43, cînd el a dictat ușor penalty în favoarea echipei craiovene, la o fază dubioasă în careul oaspeților. **Aflat în duel direct pentru minge cu Stoenescu, Donose s-a dezechilibrat pe moment, apoi a încercat să-l depășească pe fundașul dinamovist, dar a căzut agățat de picioarele acestuia aflat la rîndul lui în cădere.** De la distanță noi n-am putut aprecia foarte exact situația, dar din ceea ce am văzut credem că n-a existat la Stoenescu elementul intenționat. De aceea, deși arbitrul Sotir poate invoca argumentul că s-a aflat la numai cîțiva metri de locul ciocnirii celor doi jucători și, deci, a văzut mai bine, considerăm că el avea justificare eventual doar pentru o lovitură liberă indirectă. Așa însă, **din acest penalty, transformat de Oblemenco, a rezultat victoria echipei craiovene care ar putea fi în mod nejust pusă la îndoială deși ea este indiscutabilă și putea fi obținută la o diferență mai mare de goluri.**

După pauză, jocul a avut multă vreme un singur sens spre poarta lui Andrei. Craiovenii au dominat copios dar n-au putut să fructifice această dominare printre altele și pentru că au folosit aceleași centrări stereotipe spre Oblemenco care nici nu s-a prea aflat în apele sale, dar a și fost strașnic păzit de cei doi fundași centrali adverși. Gazdele au avut totuși, multe ocazii de gol dintre care deosebit de clare au fost acelea din min. 50 și 72 cînd Andrei s-a remarcat prin două intervenții salutare la șuturile din apropiere ale lui Martinovici și, respectiv, Țarălungă.

Spre final, dinamoviștii — care cu excepția primei jumătăți de oră au dezamăgit — au mai încercat cîteva svîcniri ofensive rămase însă fără rezultat. Tot fără rezultat a fost și șutul excepțional al lui Oblemenco din penultimul minut de joc, barat de Andrei.

Jocul a luat, așadar, sfîrșit prin victoria echipei locale. Deși planează acest dubiu al penaltiului, nu poate fi pusă la îndoială justețea ei...

C. FIRANESCU

„U" CLUJ — C.F.R. TIMIȘOARA 2(1) o

Au marcat mijlocașii...

Stadionul municipal, timp friguros, a nins ; teren greu acoperit de zăpadă. Spectatori aproximativ 3 000. Au marcat: Anca (min. 41) și Stîncel (min. 87). Raport de șuturi la poartă : 22—9 (dintre care pe spațiul porții 12—4), raport de cornere : 8—4.

„U" CLUJ : Ștefan 7 — Crețu 6, Pexa 7, Mihăilă 7, Cimpeanu 7, Solomon 6 (min. 56 — Stîncel 8), Anca 8, Ardeleanu 6, Ufăleanu 5, Adam 6, Munteanu 5.

C.F.R. TIMIȘOARA : Corec 7 — Hangan 6, Mehedinți 7, Răcelescu 7, Speriosu 6, Hergan 6, Chimiuc 7 (din min. 75 — Floareș), Nestorovici 5 (din min. 46 — Periat 7), Săceleanu 5, Bojin 5, Panici 6.

A arbitrat Alex. Pîrvu ★★★★★, ajutat bine la linie de M. Bică și D. Ghețu (toți din București).

Trofeul Petschovschi (pentru public) : 8.

La tineret-rezerve : „U" Cluj — C.F.R. Timișoara 2—0 (1—0).

CLUJ, 6 (prin telefon de la trimisul nostru). Conștientă de posibilitățile sale reduse, împăcată, poate, și cu legea crudă a diviziei A, deținătoarea „lanternei", C.F.R. Timișoara, a abordat partida cu „U" destul de timid în atac, axîndu-și jocul — aproape întreaga repriză întîi — spre defensivă.

Într-adevăr, de la prima incursiune a gazdelor la poarta lui Corec, Mehedinți l-a „luat în primire" pe Adam, omul de gol al clujenilor (dar nu... astăzi), mijlocașul Chimiuc l-a supravegheat îndeaproape pe Anca (în meciul de azi cu un mare aport la susținerea ofensivei), în timp ce Răcelescu a rămas pe poziție de „al liberо", stent la toate situațiile periculoase din propriul careu. Organizați astfel în spațiul de joc și ajutați într-o oarecare măsură și de starea terenului (acoperit de zăpadă), feroviarii timișoreni au rezistat pînă aproape de sfîrșitul reprizei. În min. 41, însă, la una din acțiunile — surpriză (prin schimbarea de roluri, vîrful de atac al studenților, Adam, îl servește pe Anca infiltrat în linia întîi, care, de la aproximativ 18 m, șutează puternic, cu dreptul, expediind balonul la colț, în dreapta portarului Corec — mascat de coechipieri. Abia după gol va încerca formația oaspete să „iasă" la joc dar — acționează fără prea multă convingere și cu destule execuții tehnice defectuoase — o va face fără sorți de izbîndă.

Și după pauză inițiativa în teren rămîne de partea lui „U", dar, în această perioadă, riposta adversarului are mai multă consistență și incisivitate. Se face simțită introducerea în linia de atac a lui Periat, care, în min. 73, s-a aflat la un pas de egalare: Secelean a centrat, de pe aripa dreaptă, în fața porții, dorind să intercepteze balonul, Ștefan a alunecat și Periat a reluat de la numai 2—3 metri, lateral stînga, în bara verticală.

Lovitura de teatru fiind... ratată, jocul și-a reluat cursul de pînă atunci, astfel încît ultimul „sfert" s-a desfășurat mai mult la poarta mult încercatului Corec. Și totuși, cu 3 minute înainte de sfîrșit, ultimul apărător al timișorenilor va scoate pentru a doua oară balonul din plasă: Munteanu execută o lovitură de colț scurt la Cîmpeanu, acesta centrează în suprafața de pedeapsă pe jos, și Stîncel deviază balonul în plasă — printr-o execuție „lift", de la aproximativ 8—10 m: 2—0, rezultat cu care „U" evadează spre mijlocul clasamentului, iar C.F.R. Timișoara... spre divizia B, de unde a venit.

G. NICOLAESCU

U.T.A. — FARUL 3(2) o

„Trista duminică" pentru Farul

Stadionul U.T.A., teren moale ; timp friguros ; spectatori 4 000. Au înscris : Pojoni (min. 29), Broșovschi (min. 32) și Mustafa — autogol (min. 73). Raport de șuturi la poartă : 25—21 (pe spațiul porții 29—11) ; raport de cornere : 9—7.

U.T.A. : Bătrîna 8 — Călinin 7, Lereter 7, Pojoni 6, Schepp 6, Petescu 6, Broșovschi 7, Axente 8, Dembrovschi 5 (min. 60 — Sima 7), Domide 8, Fl. Dumitrescu 7.

FARUL : Ștefănescu 7 (min. 43 — Antonescu 10) — Stoica 5 (min. 40 — Ologu 7), Antonescu, N. Constantinescu 7, Pleșa 6 (min. 22 Mustafa 6), Tănase 8, Kallo II 7, Caraman 4, Tufan 7, Oprea 6, Kallo I 6.

A arbitrat V. Topan ★★★★★, ajutat bine la linie de E. Calbăjos, și I. Cîmpeanu (toți din Cluj).

Trofeul Petschovschi (pentru public) : 9.

La tineret-rezerve : U.T.A. — Farul 3—0 (3—0).

ARAD, 6 (prin telefon de la trimisul nostru). Constănțenii au intrat pe terenul din Arad fără trei titulari (Badea, Mareș, I. Constantinescu), și de la început s-a văzut clar că ei nu așteaptă decît o înfrîngere în condiții cît mai onorabile. Dar lucrurile nu se terminaseră aici. Pe parcursul partidei soarta potrivnică a mai pregătit și alte lovituri, făcînd din această zi cea mai neagră duminică a Farului.

U.T.A. a luat jocul în serios din primul minut, trimițînd atacul său în expediții foarte dese spre poarta oaspeților. Domide a șutat periculos în min. 3, Axente a băgat spaima în apărătorii constănțeni prin trei șarje consecutive, iar Ștefănescu a salvat un gol în min. 15, plonjînd în picioarele lui Dembrovschi. 4 min. mai tîrziu, același Dembrovschi a ratat de la numai 6 m de poartă. Jocul s-a echilibrat apoi, dar după șutul lui Oprea din min. 26, U.T.A. a deschis scorul. Mustafa și Stoica au acordat cu multă ușurință în min. 29 două cornere la poarta Farului. A doua lovitură de colț, executată de Fl. Dumitrescu, a purtat balonul la Axente, care l-a pasat lui Pojoni. Acesta venit din urmă a reluat din vole imparabil : 1—0.

U.T.A. forțează ritmul și după 3 minute înscrie din nou. O țesătură de pase, Axente-Dembrovschi, aduce balonul la Broșovschi și acesta înscrie imparabil de la 9 m. Antrenorul Cosmoc efectuează cea de a doua schimbare, înlocuindu-l pe fundașul Stoica cu atacantul Ologu. Cu două minute înainte de sfîrșitul primei reprize, Farul primește cea mai grea lovitură : plonjînd la balon, portarul Ștefănescu se ciocnește violent cu Dembrovschi, arădeanul se ridică în picioare, dar Ștefănescu rămîne la pămînt. El va fi transportat la spital, suferind o comoție. Farul rămîne în 10 oameni, iar fundașul Antonescu e nevoit să intre în poartă. La reluare, însă, deși în inferioritate numerică, constănțenii nu-și pierd capul. Ei desfășoară un joc organizat, elastic, punînd deseori în pericol poarta lui Bătrîna. Arădenii își impun totuși superioritatea și Tănase (trecut pe postul de stoper salvează de pe linia porții o minge șutată de Dumitrescu).

Apoi, e rîndul lui Antonescu să fie „îngerul păzitor" al echipei sale. El are intervenții dese, iar unele pur și simplu miraculoase, la șuturile lui Broșovschi și Domide. Arădenii intensifică presiunea. Toată artileria lor e concentrată spre poarta Farului, dar Antonescu se află mereu în calea mingii. În min. 70 el plonjează în picioarele lui Petescu, balonul ricoșează la Sima, care trage formidabil, dar Antonescu, apărut ca din pămînt, salvează din nou. El va fi înfrînt totuși în min. 73, datorită coechipierului său, Mustafa. Sima șutează de la 15 m, Mustafa contrează și din piciorul său balonul ia altă traiectorie, poposind în plasă. Fără acest Antonescu, Farul, ar fi plecat la Constanța cu un bagaj mult mai mare de goluri. Arădenii au obținut o victorie meritată, dar nu trebuie să uităm că Farul a fost nevoit să lupte în primul rînd cu indisponibilitățile și cu neșansa de a juca multă vreme în 10 oameni.

George MIHALACHE

STEAUA — PETROLUL o o

TOATĂ LUMEA MULȚUMITĂ!

Stadionul Republicii : timp friguros ; teren alunecos ; spectatori aproximativ 8 000. Raportul șuturilor la poartă : 13—6 (dintre care pe spațiul porții 6—3). Raport de cornere 3—3.

STEAUA : Suciu 7 — Mirăuță 8, Sătmăreanu 9 (min. 85 Naom), Ciugarin 7, Vigu 7, Dumitriu III 8, Negrea 6, Pantea 4, Tătaru 4, Ștefănescu 6, Iordănescu 6.

PETROLUL : M. Ionescu 10 — Gruber 7, Bădin 9, Mocanu 8, N. Ionescu 7, Iuhas 7, Crîngașu 7, Petruț 7, Dincuță 5, Moraru 6, Grozea 5.

A arbitrat Nicolae Rainea (Birlad) ★★★★★, ajutat la linie de I. Ciolan și V. Popa (ambii din Iași).

Trofeul Petschovschi (pentru public) : 8.

La tineret-rezerve : Steaua — Petrolul 2—4 (1—0).

Zadarnică a fost truda celor două galerii — colorate, fremătînd steaguri, spărgînd parcă clopote — ieri, pe „Republicii", căci corul lor intona minute în șir — „gooo-lul", „gooo-lul" — nu s-a auzit, probabil, pe gazon...

Steaua și Petrolul și-au încheiat partida la egalitate, o egalitate, după părerea noastră, conform cu faptele consumate în teren, unde cele două formații au părut de forțe aproximativ egale, chiar dacă Steaua a jucat mai mult timp cu fundașii instalați pe linia văruită din centrul terenului, chiar dacă unele din atacurile Petrolului, violente, conduse cu o vicleneie surprinzătoare, au creat oaspeților mai multe ocazii de gol.

Prima repriză a fost mai degrabă anostă, anunțînd înapetența tuturor atacanților, cufundați într-un joc lent, adesea plictisitor, în contrast cu fermitatea de care au dat dovadă — încă din start — jucătorii cu numere mici pe tricouri.

Steaua a atacat mai mult, dar acțiunile ei s-au năruit în preajma „careului mare" al oaspeților, unde Bădin a jucat aproape fără greșeală, unde Iordănescu nu și-a trădat pasiunea, devenită proverbială, pentru un dribling în plus, unde Pantea n-a reușit să facă altceva decît să trimită cîteva pase de un metru și jumătate, în sfîrșit, unde Tătaru s-a plimbat, absent, ca un „turist intrat în curtea unui muzeu de antichități.

Petrolul a jucat mai simplu, Nici Gruber, nici Mocanu, nici Nae Ionescu n-au lăsat să le poposească mingea la picior o clipă mai mult decît ar fi fost nevoie. Iuhas și Crîngașu au stăpînit, parcă mai bine decît adversarii lor, aspra porțiune de teren din jurul centrului, dar Petrolul n-a reușit să marcheze fiindcă Dincuță a fost mereu în urmă cu un pas, iar Grozea — acest mare talent apatic — nu s-a ținut decît de... jonglerii ieftine și inutile.

O singură veritabilă ocazie de gol în răstimpul primei reprize : Grozea a executat o lovitură de colț cu efect, mingea a lovit bara și s-a scurs pe lîngă Dincuță și Moraru, transformați parcă în stane de piatră, la trei pași de linia porții (min.23) !

Repriza secundă a fost incomparabil mai animată, avînd chiar zece minute — intervalul minutelor 59—69— care au ridicat tribunele în picioare, anunțînd, parcă iremediabil, un gol ce nu avea să cadă...

Bucureștenii au abordat mai bine repriza secundă, au dirijat mai multe atacuri spre poarta excelentului „lup de mare" care este Mihai Ionescu, dar acțiunile lor s-au desfășurat toate — fără excepție — sub semnul provizoratului și al șelipirii care... nu s-a produs !

Intervalul menționat a fost cel în care Petrolul, simțind în față un adversar vulnerabil, a forțat victoria, și nu puțin a lipsit ca Petruț, întîrziat cu o fracțiune de secundă la o centrare a lui Dincuță (min.62), sau Grozea, exploatînd o neînțelegere dintre Ciugarin și Suciu (min.67), să dezmorțească mîinile omului de la tabela de marcaj.

Finalul i-a găsit pe oaspeți fără resurse fizice, mulțumiți de rezultat. Mai existase o încercare — în disperare de cauză — a lui Mirăuță, „evadat" temerar în atac (min.74), și corul acela impresionant — „gooo-lul", „goooolul" — ai unor galerii ce mai credeau, romantice, că victoria poate să vină chiar și în clipa din urmă...

Ovidiu IOANIȚOAIA

POLITEHNICA 3(1) — SPORT CLUB BACĂU 1(1)

DERBY-SPECTACOL MOLDOVEAN

Stadionul „23 August", teren moale, timp frumos. Spectatori aproximativ 6 000. Au marcat : Moldoveanu (min. 1), Ianul (min. 51), Cuperman (min. 85), respectiv Băluță (min. 31). Șuturi pe poartă : 28—6 (pe spațiul porții : 10—2) ; cornere : 6—2.

POLITEHNICA : Iordache 7 — Romilă 8, Ianul 9, Alecu 8, Pal 7, Marica 7 (min. 46 Gavrilă 7), Simionaș 7, Încze 7, Cuperman 9, Lupulescu 9, Moldoveanu 7.

SPORT CLUB BACĂU : Ghiță 7 — Kis 7, Nedelcu 7, Velicu 6 (min. 75 Volmer), Comănescu 7, Vătafu 7, Hriței 8, Pană 6, Dembrovschi 8, Băluță 8, Florea 6 (min. 68 D. Ene 6).

A arbitrat V. Pădureanu — București ★★★★, ajutat bine la linie de C. Dinulescu — București, și slab de C. Ghiță — Brașov.

Trofeul Petschovschi (pentru public) : 9.

La tineret-rezerve : Politehnica — Sport club 2—0 (0—0).

IAȘI, 6 (prin telefon, de la trimisul nostru). La ora fotbalului realist pînă la exces, la ora primatului angajamentului total, la ora fetișului celor două puncte dorite cu furie, meciul celor două „moldovene" le-a părut spectatorilor veniți pe stadionul de pe Copou un fel de... film romantic de acum 30—40 ani, de genul celor de la cinematecă, cu Charles Boyer și Greta Garbo...

S-a jucat fotbal, s-au marcat multe goluri, dar dominanta partidei n-a fost lupta severă, ci gestul frumos, mișcarea elegantă, fotbalul-spectacol. În prima repriză, duetul echipelor moldovene ne-a refuzat orice opțiune, fiecare dintre ele ridicîndu-se la un nivel demn de admirație. În partea a doua a jocului însă, a început să se desprindă în solist formația gazdă, a cărei ofensivă continuă avea să îngenuncheze treptat un adversar cu ambiții limitate, care se gîndea prematur la primul egal posibil într-un meci susținut în deplasare. Sutînd numai de 6 ori spre poartă și numai de 2 ori în cadrul ei, echipa băcăuană nu putea părăsi terenul decît învinsă, pentru că în fotbal prima condiție a golului rămîne tot șutul la poartă.

Iată principalele secvențe din desfășurarea partidei : min. 1 — intercepție Ianul, 3 pase consecutive Ianul-Cuperman-Lupulescu - Moldoveanu — gol : 1—0. Start de... cursă de sprint. Min. 27 : pătrundere spectaculoasă a lui Cuperman, care depășește întreaga părare băcăuană. Ghiță iese la blocaj, iar ieseanul trimite pe lîngă stîlpul sting al porții. Min. 31 : Dembrovschi este angajat în fața careului ieșean — pasă cu capul la Băluță care șutează splendid din volé în colțul porții lui Iordache : 1—1. Min. 51 : corner pentru Politehnica, tișnește fundașul Ianul (în maniera lui Lupescu) — lovitură de cap — gol : 2—1. Min. 85 : Lupulescu îl deschide pe Cuperman, apărarea băcăuană acuză ofsaid și se oprește, tușierul Ghiță nu face însă nici un semn și Cuperman îl înfrînge pe Ghiță cu un șut de la 12—13 metri. La această fază, cronicarul este de aceeași părere că băcăuanii, ștergîndu-i o stea arbitrului Pădureanu (care pînă atunci a condus impecabil, fiind indus în eroare de colegul său de linie în cazul cu pricina). În fine, în ultimul minut al partidei, Cuperman, Lupulescu și Încze trec pe lîngă scorul de 4—1, cel pe care ni-l prooroise la pauza jocului Gil Mărdărescu. Se spune chiar că, la sfîrșitul meciului, spiritualul antrenor i-a certat pe cei trei elevi ai săi pentru nerespectarea programului de... scor.

Marius POPESCU

JIUL — PROGRESUL 3(0) 1(1)

SCHIMBAREA LA FAȚĂ

Stadion Jiul, teren alunecos, vreme friguroasă, spectatori aproximativ 1000. Au înscris: Libardi (min. 63), I. Constantin (min. 46 și 81) și Dudu Georgescu (min. 44). Raport de șuturi la poartă : 17—7 (pe poartă : 11—5) ; raport de cornere : 10—4.

JIUL : Stan 6 — Georgescu 7, Georgevici 6, Stoker 6, Caramalis 7, R. Popa 8, Sandu 7, Peronescu 5, Libardi 8, Țurcan 5 (min. 46 — Naidin 8), I. Constantin 8.

PROGRESUL : Manta 7 — V. Popescu 5, Mândoiu 7, Grama 6, Ad. Constantinescu 5, Tănăsescu 6, Dinu Iordan 5, Beldeanu 7 (min. 67 — Sandu Mircea), Rakși 7, Dudu Georgescu 7, Matei 7 (min. 73 — Sandu Ion).

A arbitrat Cornel Nițescu (Sibiu), ★★★★★, ajutat la linie de T. Andrei (Sibiu) și St. Mataizer (Craiova).

Trofeul Petschovschi (pentru public) : 8.

La tineret-rezerve : Jiul — Progresul 2—1 (2—1).

PETROȘANI, 6 (prin telefon, de la trimisul nostru). Pe un teren cu polei, unde orice dribling era sortit pieirii, pe o vreme schimbătoare ce a debutat cu ger și a sfîrșit cu un soare de septembrie, Jiul a fost ținut în „matcă" prima repriză. Ba chiar a intrat în cabină de-a dreptul înghețat de golul lui Dudu Georgescu primit în ultimul minut al reprizei. *Lansat printre Georgevici și Stan* (ieșit neinspirat la marginea careului), *Dudu Georgescu, deși a intrat într-un unghi dificil, a șutat liftat la colțul porții părăsite, înscriind spectaculos.*

După pauză, însă, cu Naidin pe extrema stîngă și I. Constantin trecut vîrf de atac, are loc schimbarea la față a Jiului, care, acum atacă debordant. Și bucuria echipei bucureștene este trimisă înapoi, la cabină. În min. 46, la un duel Naidin-Manta, Mândoiu scoate mingea de pe linia porții, trimițînd-o în corner. *De la colț, mingea este trimisă din nou la Naidin, intrare în careul mic a acestuia și... I. Constantin egalează: 1—1.* Din acest minut, Progresul se „stinge", în teren existînd o singură echipă care atacă: Jiul. *În min. 63 Libardi este lăsat să avanseze nejenat pînă în preajma suprafeței de pedeapsă, are timp să-și potrivească balonul și șutează în colțul lung, Manta fiind spectator: 2—1.* Urmează o cavalcadă de atacuri ale gazdelor la care Manta este nevoit să intervină în ultima instanță, animat parcă de dorința de a-și răscumpăra imobilitatea de la golul lui Libardi. Astfel, el intervine spectaculos în min. 72 și 75, la șuturile lui Naidin și Ion Constantin. *Totuși, în min. 81, portarul bucureștean este din nou bătut, datorită unei cauze similare ; linia de fundași a echipei din str. Dr. Staicovici a permis atacanților de la Jiul să manevreze cum au vrut balonul. De această dată, beneficiar a fost I. Constantin, care a trecut ușor de Viorel Popescu, a alergat pînă la marginea careului de 16 m și a șutat la colțul din dreapta lui Manta. 3—1.* scor care pecetluiește o partidă în care Jiul a tremurat o repriză, s-a încălzit în a doua, și a obținut o victorie pe deplin meritată

Paul SLAVESCU

STEAGUL ROȘU 1(0) — C.F.R. CLUJ o

MECI PASIONANT PÎNĂ ÎN ULTIMELE CLIPE

Stadion 1 Mai, timp friguros, teren excelent, spectatori 500. Raport de șuturi 12—7 (pe spațiul porții 7—3), raport de cornere 5—3. A înscris Pescaru (min. 52).

STEAGUL ROȘU : Adamache 9 — Ivăncescu 8, Jenei 7, Olteanu 7, Rusu 8, Pescaru 9, Cadar 8, Drăgoi (din min. 25 Florescu 6), Balint 7, Dumitriu II 6, Gyorfi 9.

C.F.R. CLUJ : Nagel 9 — Buriacu 7, Soos 7 (i s-a scăzut un punct pentru ratarea penaltiului), F. Lazăr 8, Roman 8, Cojocaru 7, Țegean 6, N. Bretan 7, S. Bretan 5 (din min. 55 Matei 6), O. Ionescu 6, Petrescu 6.

A arbitrat G. Ghemigean ★★★★★, ajutat excelent la linie de C. Petrea și V. Toma (toți din București).

La tineret rezerve : Steagul roșu Brașov — C.F.R. Cluj 2—3 (1—2).

PITEȘTI, 6 — (prin telefon, de la trimisul nostru). Un meci frumos și palpitant pînă în ultimele secunde, pe care spectatorii din Pitești nu-l vor uita cu siguranță multă vreme. A învins pe merit Steagul roșu. Clujenii au avut o revenire formidabilă în ultimele minute și ar fi putut înscrie golul egalizator, dar Soos a ratat o lovitură de la 11 metri !

Primele minute aparțin stegarilor care irosesc prin Drăgoi (min. 2) o mare ocazie. Apoi Dumitriu II execută impecabil o lovitură de la 20 de metri respinsă în corner de Nagel. După 10 minute în care au fost dominați, clujenii caută să temporizeze jocul. Tactica pare că este bună pentru că ei domină mijlocul terenului. Sub acest aspect se desfășoară majoritatea timpului primei reprize. La o busculadă în careul clujenilor, unde unul dintre fundașii feroviari blochează balonul, arbitrul acordă, pe bună dreptate, lovitură liberă indirectă, rămasă însă fără rezultat (min. 30). Spre sfîrșitul reprizei, brașovenii revin în atac, dar „capul" lui Balint, sub bară este salvat în corner de Nagel, în excelentă formă.

Repriza secundă începe exact ca și prima, cu deosebire că acum se înscrie golul stegarilor. Un gol de zile mari, cum rareori se poate vedea: Gyorfi demarează, centrează cu boltă spre linia de 16 metri, Dumitriu II lasă să treacă balonul la Pescaru, care venit din urmă cu viteză de sprinter, reia cu putere sub bară (min. 52).

După gol, clujenii ripostează și obțin o lovitură liberă, bine executată de Țegean și la fel de bine apărată de Adamache (min. 55). Zece minute mai tîrziu, după ce Dumitriu II ratează o mare ocazie, tot el execută o lovitură liberă apărată cu brio de Nagel, care se remarcă apoi și la un șut al lui Florescu (min. 73). După o bară a lui Pescaru (min. 75), clujenii forțează egalarea. Cojocaru ratează, apoi Adamache salvează la „pășanjen" (min. 80)!

Asistăm la un final dramatic care aparține clujenilor, și, în min. 86, Matei este faultat de Rusu în careu, 11 metri indiscutabil, dar Soos ratează penaltiul și totodată egalarea.

I. OCHSENFELD

În curînd

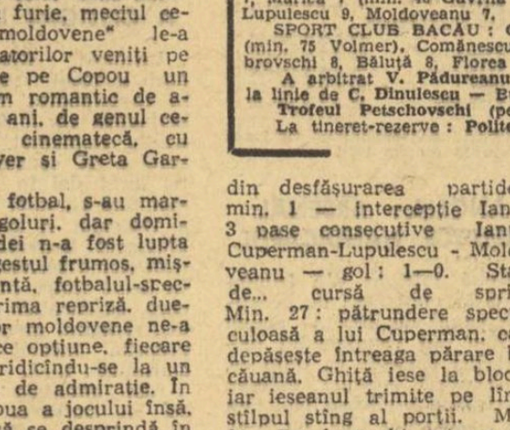

peste tot

Almanahul sportul '71

PRONOSPORT

AȘA ARATĂ O VARIANTĂ CU 13 REZULTATE EXACTE LA CONCURSUL PRONOSPORT Nr. 49, ETAPA DIN 6 DECEMBRIE 1970

I.	„U" Craiova — Dinamo București	1
II.	U.T. Arad — Farul	1
III.	Jiul — Progresul	1
IV.	„U" Cluj — C.F.R. Timișoara	1
V.	Politehnica — S.C. Bacău	1
VI.	Steagul roșu — C.F.R. Cluj	1
VII.	Steaua — Petrolul	X
VIII.	Atalanta — Palermo	X
IX.	Bari — Monza	1
X.	Brescia — Livorno	1
XI.	Casertana — Mantova	2
XII.	Modena — Ternana	2
XIII.	Novara — Taranto	X

Fond de premii 275.367 lei.

Plata premiilor la acest concurs se va face astfel :

În Capitală : de la 11 decembrie 1970 pînă la 20 ianuarie 1971.

În țară : de la 15 decembrie 1970 pînă la 20 ianuarie 1971.

DINAMO BUCUREȘTI — SELECȚIONATA DINAMO U.R.S.S.

UN REUȘIT SPECTACOL DE GIMNASTICĂ

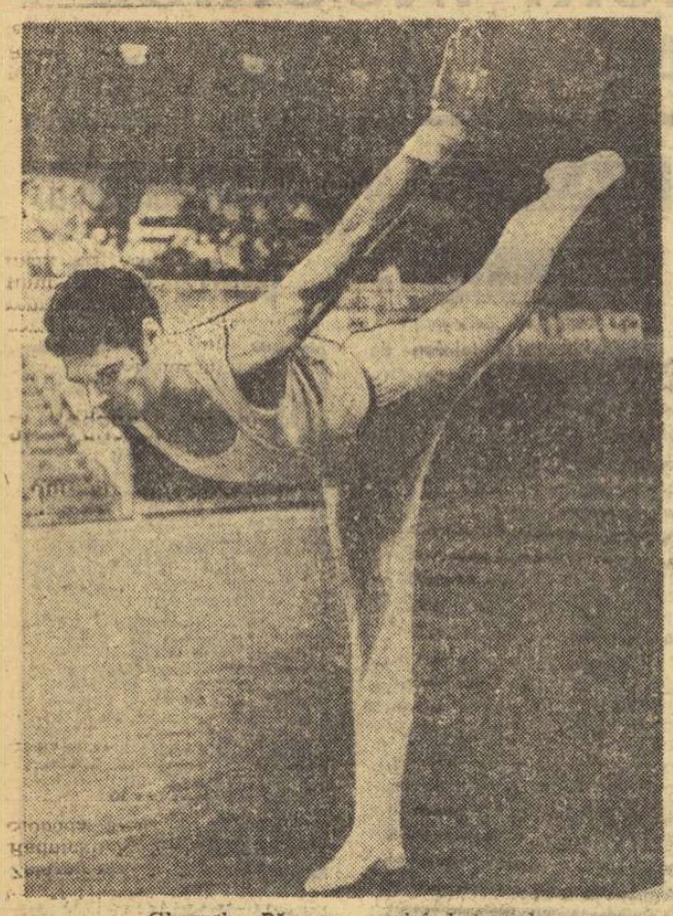

Gheorghe Păunescu evoluînd la sol

Frumoasă demonstrație de gimnastică aseară, în sala Floreasca, în întîlnirea internațională amicală dintre Dinamo București și Selecționata Dinamo U.R.S.S. Notele bune, aplauzele calde au urmat unor reușite exerciții, atît la fete, cît și la băieți. Astfel, la inele, sovieticul Ilinih a lucrat bine, obținînd o medie de 9,55. Cea mai echilibrată dispută a fost cea a fetelor la paralele, unde, nu mai puțin de 5 gimnaste au fost notate în jur de 9.30, R. Siharulidze și-a etalat deosebitele-i calități la „sol", evoluînd excelent în cel mai „gustat" exercițiu și realizînd cea mai mare notă din concurs: 9,80. O mențiune specială se cuvine talentatei noastre sportive, Alina Goreac care, cu o plagă la palma stîngă, căpătată la încălzire, s-a clasat totuși pe locul secund la individual compus, cu 37,65, primul loc revenindu-i dinamovistei moscovite **R. Siharulidze cu 38,05.**

La masculin, întrecerea a fost cîștigată... pe linia de sosire de bucureșteanul **Gh. Păunescu** cu un total de **56,15**, urmat de **A. Trifonov (56,15) și V. Ilinih (55,80)** — ambii din selecționata oaspete.

Pe echipe, victoria a revenit gimnaștilor din U.R.S.S.: **278—176,95** la masculin și **186,80—181,75** la feminin.

G. RAEȚCHI

Șahiști români peste hotare

ALEXANDRA NICOLAU CONDUCE LA VRNJACKA BANJA

După 4 runde, în turneul internațional feminin de șah, care se desfășoară în localitatea iugoslavă Vrnjacka Banja — „Turneul campioanelor" — conduc **Alexandra Nicolau** (România) și **Antonina Gheorghieva** (Bulgaria) cu cîte 3½ puncte fiecare, urmate de **Nana Aleksandria** (U.R.S.S.) — 2½ puncte (o partidă mai puțin jucată), **Milunka Lazarevici** (Iugoslavia) și **Kveta Eretova** (Cehoslovacia) — 2½ puncte. Alexandra Nicolau a remizat partida întreruptă cu Lakman (R. F. a Germaniei), Lazarevici a învins-o pe Ferer, iar Nepfer a remizat cu Pytel. Aceste partide au fost încheiate în ziua întreruptelor.

START BUN AL LUI PAUL VOICULESCU LA CIACIAK

Un turneu internațional masculin de șah a început în altă localitate iugoslavă, la Ciaciak. După primele patru runde, în fruntea clasamentului se află Planinci (Iugoslavia) cu 3½ puncte. Un start bun a luat și maestrul român Paul Voiculescu, care totalizează 3 puncte, la fel ca și bulgarul G. Popov. Urmează în clasament Tringov (Bulgaria) și Quinteros (Argentina) cu cîte 2½ p. În runda a 4-a, Voiculescu l-a învins pe iugoslavul Zarici, după întrerupere.

● **În turneul interzonal de șah de la Palma de Mallorca, participanții au avut zi de odihnă. Întrecerea va fi reluată cu disputarea rundei a 19-a.**

TURNEUL ARMATELOR PRIETENE

(Urmare din pag. 1)

Dinamo, se confundă cu reprezentativa țării (lipsesc doar portarul Dumitraș și atacantul Moiș — de asemenea dinamoviști). Ea are prilejul să străbată o nouă etapă de rodaj în planul amplu de pregătire care vizează, ca punct terminus, participarea la grupa C a campionatului mondial, cîștigarea grupei și revenirea României în eșalonul secund al competiției hocheistice supreme.

Echipa merge satisfăcător, liniile s-au legat, pregătirea fizică și moralul sînt bune. Antrenorii Czaka și Zografi sînt deci optimiști și speră să cîștige partida hotărîtoare cu Legia. Pe noi, însă, ne interesează mai mult evoluția în meciurile cu Selecționata armatei din U.R.S.S. și Dukla, care ne pot da o imagine a felului cum se comportă reprezentativa română în fața unor adversari de mare valoare, stabilind printr-un test aspru dar adevărat, potențialul real al formației și, totodată, perspectivele ei.

Excepțînd accidentul regretabil de la turneul bucureștean al grupei B a campionatului mondial, jucătorii noștri au demonstrat, nu o dată, capacitate de mobilizare atunci cînd întîlneau parteneri de înaltă clasă.

Așteptăm, așadar, o evoluție ambițioasă a campionilor României. Pentru fiecare dintre jucători acest turneu este un autotest și nu ne îndoim că fiecare îl va privi cu toată responsabilitatea.

Succes!

„CUPA BUCUREȘTI" LA POPICE

(Urmare din pag. 1)

cea mai slabă dintre concurente — a obținut numai 342 p d. Dintre femei cel mai bun punctaj l-a realizat Gertrude Engelmann (418) și datorită ei cuplul din R.D. Germană a cucerit medalia de argint.

Iată rezultatele probei de perechi combinate: 1. CRISTA SZOCS *(412 p d)* — *I.* TISMĂNARU *(962 p d)* (ROMÂNIA) *1374 p. d*, 2. Gertrude Engelmann (418) — E. Luther (941) (R.D.G.) 1359 p d, 3. Florica Neguțoiu (376) — P. Purje (967) (România) 1343 p d, 4. Margareta Szemanyi (408) — C. Vinătoru (908) (România) 1316 p d, 5. Irena Kalocai (342) — M. Sterjaz (964) (Iugoslavia) 1306 p d, 6. Valeria Dumitrescu (413) — Gh. Silvestru (880) (România) 1293 p d. *Clasament pe națiuni* (după trei probe): *1. ROMANIA 21 p, 2. R.D. Germană 18 p, 3. Iugoslavia 14 p*, 4. Ungaria 10 p. 5. Cehoslovacia 8 p. 6. R.F. a Germaniei 6 p, 7. Franța 4 p.

sportul în lume

JOHN KELLY — NOUL PREȘEDINTE AL A. A. U. — *dorește să revizuiască regulile amatorismului*

NEW YORK, 6 (Agerpres). — Fostul campion de canotaj academic John Kelly (fratele prințesei Grace de Monaco), a fost ales ca președinte al Uniunii atletice de amatori (A.A.U.), organism care conduce în S.U.A. activitatea majorității ramurilor sportive de amatori și olimpice.

Alegerea lui John Kelly (43 de ani) în această funcție marchează începutul unei epoci noi în sportul american, întrucît actualul președinte nu și-a ascuns intenția ca în timpul mandatului său de doi ani să depună efoturi pentru a obține revizuirea regulilor amatorismului în S.U.A. și în activitatea olimpică. **„Este timpul să se pună capăt ipocriziei care face sportul nostru ridicol** — a spus J. Kelly. **Statutul atletului amator trebuie să fie revizuit. Nu este vorba numai de o simplă liberalizare, ci de o veritabilă modernizare a concepției despre sport, care trebuie să fie adaptată exigențelor epocii noastre".**

RALPH BOSTON RECALIFICAT CA AMATOR

Fostul campion olimpic la săritura în lungime, atletul american de culoare, Ralph Boston, a fost recalificat ca amator, după o suspendare de un an. El fusese descalificat pentru motivul de a fi acceptat rolul de comentator la televiziune în schimbul unei remunerații. Reintegrarea lui Boston în rîndul amatorilor este interpretată ca un prim pas al forurilor sportive americane către o reviziure a regulilor amatorismului.

PRIMUL CONCURS „INDOOR" AL ATLEȚILOR SOVIETICI

Sezonul atletic de iarnă a fost deschis la Moscova, pe stadionul acoperit „Spartak", unde au fost înregistrate rezultate valoroase. Astfel, în proba feminină de 100 m, Ludmila Markova a realizat timpul de 11,8. La masculin, pe aceeași distanță, a cîștigat Aleksandr Lebedev cu 10,6. Proba de săritură în înălțime bărbați a revenit lui Iuri Tarmak cu performanța de 2,11 m, în timp ce la feminin, în aceeași probă, pe primul loc s-a clasat Vera Grușkina Gavrilova cu 1,76 m.

TELEX • TELEX • TELEX

În turneul masculin de handbal de la Opole, echipa Norvegiei a întrecut cu scorul de 16—12 (8—6) formația U.R.S.S., în timp ce meciul dintre reprezentativele Poloniei și Cehoslovaciei s-a terminat la egalitate 19—19 (10—10). La Opole a avut loc și meciul pentru C.C.E. la handbal (f) între echipa franceză U.S. Ivry și formația poloneză Otment Krapkovice. Au învins sportivele poloneze cu 31—13 (18—6).

■

La Madrid, în meci pentru C.C.E. la volei (m), echipa Csepel Budapesta a învins cu 3—1 formația Atletico Madrid.

■

Au luat sfîrșit campionatele internaționale de tenis de masă ale Poloniei, la Poznan. În finala probei de simplu masculin, cehoslovacul Miko l-a învins cu 3—1 pe compatriotul său Stanek. Proba feminină a revenit iugoslavei Rosler.

■

Echipa feminină de handbal Fram Reykjavik s-a calificat pentru turul următor al C.C.E. Handbalistele islandeze au învins cu scorul de 19—11 (10—5) echipa Maccabi din Tel Aviv. În primul joc Fram cîștigase cu 15—10.

■

În semifinalele cupei internaționale de tenis pe teren acoperit, echipa Franței a eliminat-o pe cea a Italiei cu 3—1, iar selecționata Danemarcei s-a calificat cu același scor în fața echipei R.F. a Germaniei.

■

Echipele sovietice de hochei pe gheață, aflate în turneu în Cehoslovacia, au susținut noi întîlniri. Formația Aripile Sovietelor din Moscova a terminat la egalitate 1—1 cu Hz Litvinov, iar echipa Sibir Novosibirsk a pierdut cu 4—5 partida cu Motor Czeske-Budejovice.

HOCHEI

U.R.S.S.—FINLANDA 8-3

MOSCOVA, 6 (Agerpres). — În primul meci al turneului internațional de hochei pe gheață de la Moscova — Marele Premiu al ziarului „Izvestia" — selecționata U.R.S.S. a întrecut cu scorul de 8—3 (2—0, 3—1, 3—2) reprezentativa Finlandei. Punctele învingătorilor au fost realizate de Maltev (2), Vikulov (2), Zimin, Ciuciurin, Belonokin și Firsov.

SFÎRȘIT DE SĂPTĂMÎNĂ LA FOTBAL

Ț.S.K.A. MOSCOVA CAMPIOANĂ UNIONALĂ '70

Echipa TSKA Moscova a cucerit titlul de campioană unională la fotbal pe anul 1970, învingînd în al doilea meci de baraj (la Tașkent) cu scorul de 4—3 (3—1) pe Dinamo Moscova. Primul joc se încheiase la egalitate (0—0), după prelungiri.

În jocul decisiv, punctele învingătorilor au fost marcate de Fedotov (2), Jukov și Polikarpov. Pentru dinamoviști au înscris: Dudarenko, Evriuhin și Maslov.

IUGOSLAVIA: PARTIZAN — CÎȘTIGĂTOARE A TURULUI DE TOAMNĂ

Într-un decor de iarnă — pe majoritatea stadioanelor — s-a desfășurat ultima etapă a turului campionatului iugoslav de fotbal. Lidera clasamentului, Partizan, învinge la Belgrad pe Vojvodina cu 1—0 și devine astfel campioană de toamnă. Este interesant de remarcat că Partizan este lideră din prima etapă și nu a părăsit niciodată această poziție.

Campioana, Steaua roșie Belgrad, a fost întrecută clar cu 1—3 la Sarajevo (e drept fără Geaici, chemat în lotul Europei) și ocupă la sfîrșitul turului locul 7 cu 17 puncte din tot atîtea partide jucate, ceea ce este mult sub posibilitățile echipei.

Modesta formație Trvenka, echipa cooperatorilor agricoli din satul cu același nume, este performera turului cu cele 16 puncte cucerite deși i se prevedeau la începutul campionatului mult mai puține.

În rest, o etapă calmă cu rezultate scontate: Olimpia—Hajduk 0—0, Celik—Bor 0—2, Maribor—Borat 1—1, Trvenka—Velej 2—0, Radnicki N.—Zeleznicear 2—0, Dinamo—Radnicki K 2—1, O.F.K.—Sloboda 3—0.

CLASAMENT

1. Partizan	17	10	5	2	24—7	25
2. Hajduk	17	8	8	1	28—13	24
3. Dinamo	17	7	7	3	20—13	21
4. Velej	17	9	2	6	27—21	20
5. Zeleznicear	17	7	5	5	20—19	19
6. Olimpia	17	6	6	5	23—13	18
7. Steaua roșie	17	6	5	6	26—23	17
8. Radnicki (N)	17	6	5	6	19—21	17
9. Radnicki (K)	17	6	5	6	15—21	17
10. Vojvodina	17	5	6	7	18—17	16
11. Trvenka	17	6	4	7	17—18	16
12. Sarajevo	17	6	4	7	27—29	16
13. Celik	17	6	4	7	17—21	16
14. O.F.K. Belgrad	17	6	3	8	24—29	15
15. Borat	17	3	7	7	21—27	13
16. Maribor	17	4	5	9	16—24	13
17. Bor	17	3	6	8	17—28	12
18. Sloboda	17	3	5	9	10—20	11

Returul campionatului va începe pe la 13 martie 1971.

ANGLIA: ARSENAL REDUCE HANDICAPUL

Două întîlniri ale fruntașelor în clasament au constituit capul de afiș al etapei a 20-a din campionatul primei ligi engleze. În timp ce, la Londra Arsenal culegea o victorie prețioasă în fața lui Manchester City, cu 2—0, Leeds United pierdea un punct, în deplasare, la Liverpool: 1—1. Aceasta face ca distanța dintre prima și a doua clasată să se micșoreze la 3 p, „tunarii" londonezi avînd și un meci mai puțin.

În rest, rezultate mai mult normale: Burnley — West Bromwich 1—1, Chelsea — Newcastle 1—0, Coventry — Stoke 1—0, Derby County — West Ham 2—4, Huddersfield — Everton 1—1, Ipswich Town — Crystal Palace 1—2, Southampton — Nottingham 4—1, Tottenham — Manchester United 2—2, Wolverhampton — Blackpool 1—0. În clasament:

1. Leeds	21	14	6	1	37—15	34
2. Arsenal	20	13	5	2	39—15	31
3. Tottenham	20	10	7	3	32—14	27
4. Chelsea	20	9	8	3	28—23	26

R.F.G.: CAMPIOANA A CÎȘTIGAT LA SCOR

Borrusia Moenchengladbach a făcut scorul etapei, în campionatul vest-german, învingînd cu 5—0 pe Eintracht Frankfurt. Deținătorii titlului își consolidează astfel locul doi în clasament, mai ales că altă urmăritoare a liderului a fost învinsă: Eintracht Braunschweig — Rotweiss Oberhausen — 1-0. În acest timp, Bayern München își menține locul fruntaș, cîștigînd greu, pe teren propriu, meciul cu M.S.V. Duisburg: 2—1.

Alte rezultate: Hannover 96 — Borussia Dortmund 4—1, Arminia Bielefeld — Hertha B.S.C. 1—1, Kickers Offenbach — F. C. Köln 4—1, Schalke 04 — Werder Bremen 0—0, Hamburger S. V. — Rotweiss Essen 2—1, F. C. Kaiserslautern — V.f.B. Stuttgart 0—4.

1. Bayern	17	10	6	1	34—12	26
2. Moenchengladbach	17	9	7	1	41—16	25
3. Schalke	17	9	4	4	24—14	22
4. Braunschweig	17	9	3	5	27—16	21

Joc de antrenament al „Squadrei azzurra"

În vederea meciului cu echipa Irlandei, din cadrul campionatului european, lotul reprezentativ al Italiei a susținut un meci de antrenament cu echipa de tineret a clubului Fiorentina, pe care a învins-o cu scorul de 4—1 (2—0). Golurile învingătorilor au fost marcate de *Mazzola, Domenghini, Anastasi* și *Bertini.* Antrenorul Valcareggi a mai folosit în lot pe portarul Albertosi, pe fundașii Burgnich, Fachetti, Rosato, pe înaintașii Bonisegna, De Sisti și Prati.

Cu acest șut „la păianjen", Charlie George (în fund, centru) a deschis scorul pentru Arsenal, în meciul de simbătă cu Manchester City (2—0), în prima ligă engleză

Telefoto: A. P. — Agerpres.

Compania aeriană „Lufthansa" din R. F. a Germaniei își previne de pe acum pasagerii că va fi linia oficială de transport pentru Jocurile Olimpice de vară de la München '72, plasînd pe avioanele sale inscripții speciale și cele 5 cercuri olimpice

În vederea jocului de la București

A FOST ALCĂTUITĂ ECHIPA DE HANDBAL A CEHOSLOVACIEI

PRAGA, 6 **(prin telex).** — A fost alcătuit lotul echipei reprezentative de handbal a Cehoslovaciei care va susține la București — în zilele de 9 și 11 decembrie — două partide împotriva primei reprezentative a României. Iată jucătorii care vor face deplasarea:

Petr Korger (Slavia Praga) și **Frantisek Jralik** (T.J. Gottwaldow) — portari; **Jindrich Krepindl** (Slavia Praga), **Jiri Kavan** (Dukla Praga), **Arnost Kluimcik** (Banik Karvina), **Frantisek Bruna** (Banik Karvina), **Ludvik Mrka** (Banik Karvina), **Vincenc Lavko** (Tatran Prešov), **Zdenek Skara** (P.S. Olomouc), **Jan Roztocil** (Tepna Nachod), **Ladislav Jary** și **Vladimir Haber** (Skoda Plzen), **Rudolf Havlik** (Dukla Praga), **Andrej Lukosik** (Tatran Prešov) și **Jaroslav Konecny** (Banik Karvina).

După cum se poate vedea, cei mai mulți jucători în reprezentativă îi dă echipa Banik Karvina, cu 4 titulari.

Jaroslav VELISEK
„Ceskoslovensky Sport"
Praga

LA MECIUL CLAY — BONAVENA SE VA ÎNREGISTRA UN RECORD DE SPECTATORI

NEW YORK, 6 (Agerpres). — Meciul de box Clay — Bonavena care se dispută luni seara (n.r. azi), la „Madison Square Garden" va fi urmărit de peste 19 000 de spectatori, cifră record pentru capacitatea sălii. Meciul va fi transmis prin euroviziune în 28 de țări europene. Peste 170 de cinematografe și mari săli din S.U.A. vor prezenta în direct fazele pasionantei întîlniri.

Mulți dintre specialiștii boxului au declarat că Oscar Bonavena are șanse de victorie. Argentinianul, care a susținut 46 de întîlniri, obținînd 32 de victorii prin k.o., este hotărît să devină challenger la titlul mondial, deținut de Joe Frazier. Suporterii lui Bonavena așteaptă cu legitim interes acest meci-cheie al carierei sale. În caz de victorie, s-a stabilit ca Bonavena să fie oficial sărbătorit la Buenos Aires. De asemenea, președintele statului, Roberto Marcelo Levingston, i-a promis lui Bonavena că, dacă va învinge, îi va pune la dispoziție avionul personal pentru a se întoarce în patrie.

Meci amical internațional

CRIȘUL ORADEA — EGRI DOZSA (UNGARIA) 2—0 (0—0)

Partida amicală internațională de fotbal disputată duminică pe stadionul Crișul, acoperit cu un covor alb de zăpadă, a prilejuit un joc de bună factură tehnică, în care componenții celor două echipe au făcut față cu succes terenului foarte alunecos.

În prima repriză, localnicii, deși au atacat mai mult, nu au putut trece de apărarea organizată a oaspeților. După pauză, acțiunile ofensive ale orădenilor macină treptat rezistența apărării echipei oaspe și în min. 62, Dărăban, iar în min. 77 Arnotchi — înscriu. A condus cu competență Nicolae Macovei — Oradea.

I. GHIȘA-coresp. principal.

SCRISOARE DIN BELGRAD

PREOCUPĂRI ACTUALE ÎN FOTBALUL IUGOSLAV

● Miljan Miljanici, noul selecționer? ● Între Geaici și Holțer va fi ales cel mai bun fotbalist al anului ● Mitici despre meciul cu România, din primăvara anului viitor

La 31 decembrie, lui Rajko Mitici îi expiră mandatul de selecționer unic al națională Iugoslaviei. Deoarece la ultima ședință a Federației iugoslave de fotbal activitatea lui Mitici în cadrul echipei naționale a fost apreciată ca nesatisfăcătoare — el fiind aspru criticat — se pare că selecționerul iugoslav nu-și va mai depune candidatura în continuare.

Rajko Mitici a preluat conducerea echipei naționale după eșecul suferit de reprezentativa iugoslavă în preliminariile campionatului mondial din Anglia în 1966. Întinerind echipa, Mitici a obținut repede rezultate foarte bune, care au culminat cu excelenta comportare a reprezentantivei în campionatul european, cînd aceasta s-a calificat în finala competiției. În continuare, aproape inexplicabil, randamentul echipei naționale a scăzut vizibil și Iugoslavia a pierdut pentru a doua oară consecutiv dreptul de a participa la turneul final al campionatului mondial, deși acesta a fost obiectivul principal care i se cerea lui Mitici.

Așa stînd lucrurile, la ora actuală federația iugoslavă de fotbal dorește să aducă la conducerea națională un nou antrenor. Pe culoarele federației se pomenește din ce în ce mai des numele lui Miljan Miljaniei, care ar rămîne și antrenorul echipei campioane, Steaua roșie Belgrad.

La finele acestui an, iubitorii de fotbal din Iugoslavia vor alege printr-un referendum pe cel mai bun jucător al anului. După cum scrie ziarul „Sport" — Belgrad, Dragan Geaici are — și în acest an — cele mai mari șanse de a cuceri primul loc. Doar omonimul său, Drăgan Holțer, căpitanul echipei Hajduk Split, care cu echipa sa cunoaște un sezon excepțional, îi poate fi contracandidat.

Iubitorii de fotbal din Iugoslavia au primit cu interes vestea că la 21 aprilie 1971 la Belgrad va avea loc partida amicală de fotbal dintre primele reprezentative iugoslavă și română. Se pare că dorința federațiilor din aceste țări, aceea ca echipele lor să se întîlnească cel puțin o dată pe an, a dat roade. Ne-am adresat antrenorului Rajko Mitici pentru a comenta acest eveniment: **„Oricine va conduce reprezentativa Iugoslaviei la 21 aprilie** — ne-a declarat actualul selecționer unic — **va avea o misiune dificilă în fața românilor. Pentru ambele echipe este un excelent prilej de verificare a potențialului de joc înaintea partidelor decisive din campionatul european. Am dorit și am propus ca selecționatele noastre să se întîlnească în fiecare an și se pare că această dorință unanimă s-a realizat".**

Deci, tradiția meciurilor amicale între echipele Iugoslaviei și României continuă la primăvară.

Dușan POPIN

Redacția și administrația: str. Vasile Conta nr. 16; **telefoane:** centrală 11.10.05, secția corespondenți 11.51.09, interurban 72 și 286; **telex:** sportrom buc. 180. Tiparul „I. P. Informația", București 40368

PROLETARI DIN TOATE ȚĂRILE, UNIȚI-VĂ!

sportul

ZIAR AL CONSILIULUI NAȚIONAL PENTRU EDUCAȚIE FIZICĂ ȘI SPORT

ANUL XXVI — Nr. 1107 (6541) 4 PAGINI 30 BANI Marți 8 decembrie 1970

PREȘEDINTELE CONSILIULUI DE STAT, NICOLAE CEAUȘESCU, A PLECAT ÎN MAROC, UNDE FACE O VIZITĂ OFICIALĂ

Președintele Consiliului de Stat al Republicii Socialiste România, Nicolae Ceaușescu, a plecat, luni dimineață, în Maroc unde va face o vizită oficială la invitația Majestății Sale Hassan II, regele Marocului.

Șeful statului român este însoțit de Ion Pățan, vicepreședinte al Consiliului de Miniștri, Corneliu Mănescu, ministrul afacerilor externe, Bujor Almășan, ministrul industriei miniere și geologiei, precum și de consilieri și experți.

Pe aeroportul Băneasa erau prezenți, la plecare, tovarășii Emil Bodnaraș, Paul Niculescu-Mizil, Gheorghe Pană, Gheorghe Rădulescu, Virgil Trofin, Ilie Verdeț, Maxim Berghianu, Florian Dănălache, Emil Drăgănescu, Janos Fazekas, Petre Lupu, Manea Mănescu, Dumitru Popa, Dumitru Popescu, Leonte Răutu, Gheorghe Stoica, Vasile Vîlcu, Ștefan Voitec, Iosif Banc, Petre Blajovici, Miron Constantinescu, Mihai Gere, Ion Ioniță, Vasile Patineț, Ion Stănescu, Mihai Marinescu, vicepreședinți ai Marii Adunări Naționale, membri ai Consiliului de Stat și ai guvernului, conducători de instituții centrale și organizații obștești, ziariști.

Se aflau, de asemenea, prezenți însărcinatul cu afaceri ad-interim al Regatului Maroc în România, Mohamed Bisbis, șefi ai misiunilor diplomatice acreditați la București și alți membri ai corpului diplomatic.

Pe aeroport se afla un mare număr de locuitori ai Capitalei veniți să-l salute pe șeful statului. Ei ovaționau îndelung, scandau entuziast „Ceaușescu — P.C.R.", exprimîndu-și cu căldură stima și prețuirea față de conducătorul partidului și statului. Tovarășul Nicolae Ceaușescu răspunde prietenește aclamațiilor mulțimii.

Avionul oficial, avîndu-l la bord pe președintele Nicolae Ceaușescu și pe celelalte personalități, a decolat la ora 9 îndreptîndu-se spre Rabat, unde a sosit la amiază.

(Agerpres)

Campionatul de hochei al Armatelor Prietene

DUKLA JIHLAVA ȘI STEAUA BUCUREȘTI ÎNVINGĂTOARE ÎN PRIMA ZI

Patinoarul „23 August" din Capitală a găzduit, ieri după-amiază, primele meciuri din cadrul Campionatului de hochei al Armatelor Prietene. Competiția a debutat printr-o frumoasă festivitate de deschidere, cu care prilej cele 5 formații participante — Legia Varșovia, Dukla Jihlava, T.S.K.A. Sofia, Selecționata Armatei U.R.S.S. și Steaua București — s-au prezentat publicului, în multicolorele lor echipamente. După ce colonel Werner Mehnert (R. D. Germană), delegatul Comitetului sportiv al Armatelor Prietene, a transmis un cald salut din partea acestui organism, general maior Gheorghe Cetină, președintele Comitetului de organizare a urat participanților deplin succes la această mare întrecere prietenească, declarînd deschisă prima ediție a Campionatului de hochei al Armatelor Prietene.

Dispută dîrză pentru puc în meciul inaugural Foto: V. BAGEAC

PROGRAMUL DE ASTĂZI: ora 17, Selecționata Armatei U.R.S.S.—T.S.K.A. Sofia; ora 19,30, Steaua—Dukla.

DUKLA JIHLAVA — LEGIA VARȘOVIA 6—2 (0—1, 3—1, 3—0)

Turneul a fost inaugurat printr-o dispută deosebit de atractivă. Pronosticurile, bazate pe rezultatele și nivelul hocheiului din cele două țări, indicau drept favorită formația cehoslovacă, victorioasă — de altfel — la o diferență de 4 goluri. Numai că aceste pronosticuri nu prevăzuseră verva deosebită a hocheiștilor polonezi, care au opus o dîrză rezistență partenerilor de joc, obligîndu-i să se întrebuințeze la maximum și să-și etaleze toate calitățile tactice, pentru a întoarce soarta meciului în favoarea lor.

Întîlnirea a început sub semnul unui evident echilibru de forțe, după care jucătorii de la Legia, mai bătăioși, au reușit să-și creeze cîteva ocazii favorabile, una dintre ele fiind spectaculos fructificată de Jaskierski, printr-un șut de la treime, aproape imparabil. Hocheiștii cehoslovaci și-au găsit greu cadența și abia în finalul acestei prime reprize au evoluat mai aproape de valoarea recunoscută, dar rapidele lor combinații și șuturi în

Valeriu CHIOSE
Călin ANTONESCU

(Continuarea în pag. a 4-a)

ASTĂ-SEARĂ, LA FLOREASCA:

ÎNTÎLNIREA DE HANDBAL FEMININ ROMÂNIA — R.F. A GERMANIEI

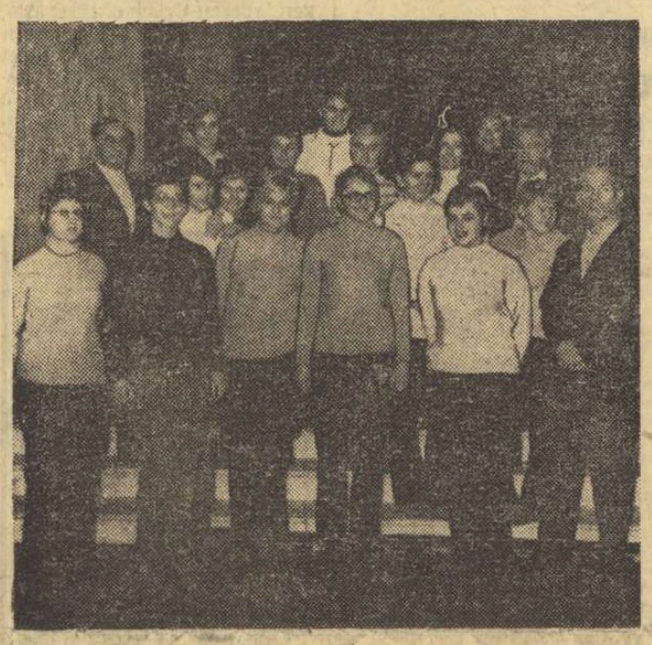

Handbalistele vest-germane, în holul hotelului „Ambasador", la puțin timp după sosirea în Capitală

Astăzi, începînd de la ora 19, în sala Floreasca se va desfășura cea de a doua întîlnire — revanșă — dintre reprezentativele feminine de handbal ale ROMÂNIEI și R.F. A GERMANIEI. La fluierul arbitrilor **M. Stanojeviei și P. Pupiei (Iugoslavia)** se vor alinia aceleași teamuri care s-au confruntat duminică în sala Olimpia din Timișoara. După cum se știe, primul meci s-a încheiat cu victoria echipei Germaniei (19—11), oferind un spectacol deosebit de plăcut celor peste 2 000 de spectatori care au luat loc în tribunele sălii.

Ambele formații se pregătesc asiduu pentru viitoarea ediție a campionatului mondial (decembrie 1971, Olanda). Echipa noastră se află într-o suită competițională (inaugurată cu „Trofeul Carpați") care-i folosește la omogenizare, dar și la cristalizarea tacticii de joc. De altfel, **formația antrenată de G. Zugrăvescu și P. Simion își va continua șirul meciurilor de pregătire din acest an cu două întîlniri ce vor avea loc la 18 și 20 decembrie în compania echipei Cehoslovaciei, partidele urmînd să se dispute în localitatea Nitra.** Echipa R. F. a Germaniei are în componența sa jucătoare de valoare **(Reitweisser, Jacob, Klüss, Schröder** ș.a.) care, fără îndoială, vor realiza și în partida revanșă un joc pe măsura exigențelor.

În deschidere, de la ora 18 va avea loc meciul dintre echipele feminine București (tineret) și Rapid.

În fața etapei a XIV-a a diviziei A de fotbal

UN MECI MAI INTERESANT CA ALTUL

DOUĂ JOCURI CHEIE ÎN CAPITALĂ

Turcan a cîștigat bătălia aeriană pentru balon. Dar Manta, care nu se vede în fotografie, dar s-a văzut în... meci, va bloca mingea. (Fază din meciul Jiul — Progresul) Foto: Aurel DULA

Iată-ne în fața penultimei etape a turului diviziei A. Mîine, formațiile care participă la această pasionantă întrecere, se vor întîlni din nou pe dreptunghiurile de gazon, bucurîndu-se că iarna le-a dat răgazul necesar pentru a-și disputa meciurile în condițiuni normale și încercînd, desigur, să realizeze o performanță în ton cu țelurile urmărite de fiecare: 1. **Titlul de campioană (măcar de toamnă!)** 2. **Vacanță lipsită de griji în aceste luni de iarnă și în perspectiva primăverii.** 3. **Evitarea retrogradării.**

Meciuri importante? Toate! La București, de pildă, atît partida **Progresul—Universitatea Craiova**, cît și meciul **Dinamo—Universitatea Cluj REPREZINTĂ JOCURI CHEIE, în jurul cărora gravitează interesul iubitorilor de fotbal.**

Prin prisma „deplasării", partidele pe care le susțin **Petrolul** la Timișoara, **Rapid** la Bacău, **Steaua** la Cluj și **U.T.A.** la Pitești, **oferă, de asemenea, subiecte de discuție.** Două meciuri par mai liniștite: **Farul—Jiul și Politehnica Iași—Steagul roșu.** Par. Dar nu se știe dacă vor fi așa..

Bleschote

Dacă într-o zi aparatele bizar numite videomagnetofoane vor lua locul foarte arbitrarelor decizii ale arbitrilor de pe marginile piscinelor, săriturile de la trambulină vor avea probabil numai de cîștigat. Dar fotbalul fără arbitri? Fără discuții, fără huiduieli? Sancționarea faulturilor — știință exactă? Meciuri telecomandate? Avertizoare electronice sonore în locul bietelor fluiere cu simbure de cireașă? Nonsens.

O partidă fără contradicții, cu decizii absolut exacte? Psihanaliștii susțin că tot avînd mereu dreptate, ți se face repede lehamite.

VICTOR BĂNCIULESCU

Miercuri — prima partidă dintre selecționatele masculine de handbal ale României și Cehoslovaciei

După meciul cu selecționata Spaniei, reprezentativa masculină de handbal a țării și-a continuat pregătirile în Capitală, deoarece alte confruntări, mai dificile, sînt prevăzute în programul competițiilor din acest sfîrșit de an.

În ordine cronologică, prima va fi dubla întîlnire cu reprezentativa Cehoslovaciei. Cele două jocuri vor avea loc în sala Floreasca — primul, miercuri 9 decembrie, începînd de la ora 19,45. Meciul va fi condus de cuplul de arbitri iugoslavi Milan Valcici **și** Vlado Simanovici.

LADISLAV KACANI — NOUL ANTRENOR AL NAȚIONALEI CEHOSLOVACE

Agențiile de presă au anunțat aseară numirea fostului internațional Ladislav Kacani în postul de antrenor al naționalei de fotbal a Cehoslovaciei.

DIMENSIUNI DE SEZON

Chiar dacă în multe locuri vremea se menține frumoasă, știm că în alte regiuni gazonul stadioanelor s-a acoperit de zăpadă și că, în orice caz, filele calendarului atestă sosirea noului anotimp. Sezonul rece — altădată vacanță prelungită — își propune să asigure activității sportive, la toate nivelele sale, o continuitate crescută față de anul trecut. Avem în vedere domeniul performanței, dar mai ales cel al sportului de masă. Unanim acceptată, ideea contribuției remarcabile pe care practicarea exercițiilor fizice și sportului o are asupra întăririi sănătății, explică ea însăși nevoia de a păstra, chiar de a dezvolta mijloacele de menținere a contactului cu mișcarea în aer liber, cu toate acele activități reconfortante, de destindere și recreare.

Iarna sportivă a acestui an pare să fi fost mai bine pregătită ca altădată. Sînt mai multe săptămîni de cînd, în județele Brașov, Harghita, Alba etc, s-a trecut efectiv la îndeplinirea unor importante obiective, elaborate din vreme, după largi și competente consultări. Se impune, însă, ca de data aceasta, preocuparea pentru organizarea unei bogate activități sportive în lunile de iarnă să devină generală, să nu mai fie considerată de importanță doar pentru organismele sportive din zonele de munte! Experiența anului trecut a arătat că sportul de masă își poate păstra și chiar majora dimensiunile în anotimpul de iarnă, în oricare parte a țării. Să folosim, așadar, această experiență și, pe cît posibil, s-o generalizăm. Mai multe acțiuni întreprinse în direcția asigurării unei susținute activități sportive în lunile ce urmează, reține atenția în mod deosebit. Este vorba, printre altele, de calendarul competițional central al U.T.C., C.N.O.P., U.G.S.R., la realizarea căruia sînt chemate să contribuie toate organismele județene de resort. De asemenea, se preconizează reușita „celui de al IV-lea trimestru" o vacanță a elevilor plină de activități sportive, inițiativă care reclamă și ea o sprijinire atentă, entuziastă. Să adăugăm largile posibilități pe care le oferă taberele de iarnă ale elevilor și studenților, extinderea folosirii orelor de educație fizică în școlile din regiunile de munte, pentru învățarea și practicarea schiului, a patinajului sau a hocheiului. Toate acestea, ca și multe altele, cer, însă, preocupare susținută pentru amenajarea cît mai multor pîrtii și patinoare, selecționarea și pregătirea unor instructori specializați și definitivarea unui calendar local cuprinzînd numeroase forme de activitate competițională, diferențiate pe grupe de vîrstă, răspunzînd cît mai bine preferințelor.

Iarna sportivă a început. Să reamintim că sînt așteptate, în toate județele, măsuri energice pentru îndeplinirea hotărîrilor Comitetului Executiv al C.N.E.F.S. cu privire la organizarea activității sportive de masă în această perioadă. Este necesară multă muncă, pricepere și pasiune pentru ca sportul de masă să nu înregistreze minusuri în lunile următoare. Să nu uităm că principala misiune a acestuia este să ajute la întărirea sănătății, obiectiv social de mare însemnătate care, bineînțeles, nu poate fi fragmentat de anotimpuri.

Dan GÂRLEȘTEANU

Echipele de tenis de masă ale României au sosit la Pekin

Echipele de tenis de masă ale României au sosit la Pekin, venind din R. P. D. Coreeană. Sportivii noștri vor susține mai multe întîlniri amicale cu jucătorii chinezi la Pekin și Tientzin.

GEZA SZABO ȘI MARIAN SLAVIC CÎȘTIGĂTORI AI CUPEI FEDERAȚIEI DE HOCHEI ȘI, RESPECTIV, NATAȚIE

HOCHEI

1. Geza Szabo (Steaua), 2. Dezideriu Varga (Steaua), 3. Eduard Pană (Dinamo), 4. Anton Crișan (Steaua), 5. Gheorghe Hutanu (Dinamo), 6. Alexandru Calamar (Steaua), 7. Ion Basa (Avîntul M. Ciuc), 8. Ion Gheorghiu (Steaua), 9. Ion Ioniță (Steaua), 10. Marian Costea (Dinamo).

GEZA SZABO

NATAȚIE

1. Marian Slavic (Steaua), 2. Gheorghe Zamfirescu (Dinamo), 3. Bogdan Mihăilescu (Dinamo), 4. Cornel Rusu (Rapid), 5. Alexandru Szabo (Steaua), 6. Eugen Almer (Olimpia Reșița), 7. Ladislau Koszta (Politehnica Timișoara), 8. Agneta Șterner (Steaua), 9. Melania Decuseară (Progresul), 10. Ion Ganea (Independența Sibiu).

MARIAN SLAVIC

AZI DUPĂ-AMIAZĂ, LA „TINERETULUI":

CONCURS INTERNAȚIONAL DE GIMNASTICĂ MODERNĂ

În organizarea asociației sportive Locomotiva, are loc astăzi, în Capitală, un interesant concurs de gimnastică modernă: este vorba de meciul internațional Locomotiva — T.S.K.A. Sofia (sala de la Tineretului ora 17), echipe în care figurează mai multe gimnaste de recunoscută valoare din cele două țări.

Judo-ul s-a infiltrat cu repeziciune în rîndul sporturilor de mare popularitate. Găsind teren favorabil în special în mediul studențesc, acest sport spectaculos își lărgește zi de zi cercul simpatizanților și la noi. Dovadă, recentele campionate naționale desfășurate la Cluj cu numeroși competitori și spectatori. Dinamismul, varietatea procedeelor sînt caracteristici care dau frumusețea judo-ului și-i asigură succesul. Secvența alăturată vine să confirme aprecierile noastre.

Fază din întîlnirea finală la categoria 93 kg dintre Gh. Boșcu (I.E.F.S.) și V. Tosun (Rapid): Boșcu aplică o tehnică de șold (sodetsurikomigoshi) adversarului său.

Foto: Călin CREȚU

SALVAMONTUL FAȚĂ-N FAȚĂ CU IARNA

Brașovul un exemplu pozitiv, dar singular — Consilii populare județene ignoră H.C.M. 140/1969 — Să nu omitem prima sarcină: prevenirea!

Element cu o foarte mare pondere în tezaurul turistic al țării noastre (pe nedrept neglijat, uneori), muntele reclamă, pe măsură ce sporește afluxul de excursioniști în perimetrul său (102 000 km p), un sistem bine organizat de prevenire a eventualelor accidente și de salvare, promptă, a celor aflați în situații critice. Un asemenea sistem — denumit SALVAMONT — a luat ființă și în țara noastră prin H.C.M. nr. 140 din 25 ianuarie 1969.

Așadar, în curînd, Salvamontul va împlini doi ani de existență. O perioadă de timp nu prea îndelungată dar în care acest sistem pus în slujba amatorilor de drumeții montane și-a dovedit în repetate rînduri, utilitatea. În același timp, însă, au reieșit o serie de carențe în activitatea Salvamontului și, mai ales, necesitatea de a i se asigura un nivel superior de organizare și dotare.

ROADELE COLABORĂRII

În momentul de față, cea mai bună situație se întîlnește în jud. Brașov a cărui influență s-a extins, cu fericite efecte, asupra județului Sibiu. S-a și ajuns la o strînsă colaborare între organele cu răspunderi în domeniul Salvamontului din aceste județe. Ne-o dovedește și pliantul (singurul, pînă acum, în țară) tipărit în comun, pliant care oferă toate informațiile necesare în legătură cu activitatea Salvamontului iar, în plus, schițele masivilor (din Ciucaș pînă în munții Cibinului) în care operează echipele celor două județe și o anexă cu sfaturi adresate turiștilor.

Mai trebuie spus, de asemenea, că LA BRAȘOV, prin strînsa colaborare dintre președintele Comisiei județene de turism-alpinism, **A. Stavros**, medicii **Vl. Botea** și **I. Macedonschi**, alpiniștii ing. **I. Coman, Al. Floricioiu** și **N. Jitaru**, ajutați de alți iubitori ai turismului, S-AU REALIZAT, DIN RESURSE LOCALE, MATERIALE NECESARE ECHIPELOR DE SALVAMONT: **pitoane, carabiniere, tărgi speciale, iar, mai recent, și două bărci pentru transportarea accidentaților în timp de iarnă.**

Brașovenii privesc, așadar, cu un remarcabil simț de răspundere această problemă. Mai mult, ei doresc să vină și în ajutorul altor județe în care echipele Salvamont întîmpină încă multe dificultăți. În acest scop, **se preconizează organizarea unei consfătuiri pe țară** (la Brașov), nu numai cu membri ai echipelor Salvamont dar și cu factori de răspundere din consiliile populare județene, din rețeaua sanitară, O.N.T. etc.

Sebastian BONIFACIU

(Continuare în pag. a 2-a)

— BASCHET —

PAȘI SPRE UN ARBITRAJ MODERN

Cu multă satisfacție consemnăm săptămînă de săptămînă aprecierile referitoare la calitatea arbitrajelor prestate în divizia A. Consfătuirile și examenele ținute în ultima vreme precum și selecționarea celor mai buni au dus la creșterea responsabilității arbitrilor de baschet și, implicit, la scăderea aproape totală a nemulțumirilor, frecvente altădată. Arbitrii au devenit mai exigenți în primul rînd cu ei înșiși, veghează asupra respectării regulamentului de joc și a disciplinii, iar rarele cazuri de neatenție sau de incompetență sînt prompt sancționate de Colegiul central. În general, se poate spune că s-a făcut un important pas înainte, prin care se contribuie la buna desfășurare a campionatelor naționale și pentru care arbitrii de baschet și forul lor diriguitor merită felicitări.

Mai mult chiar, unii arbitri (C. Negulescu, G. Chiraleu, V. Cadar, M. Rizea, D. Crăciun, E. Hottya, M. Aldea ș.a.) au început să conducă partidele într-o manieră mai largă, făcînd ca jocul să devină cursiv, iar baschetbaliștii noștri să acționeze cu mai mult curaj. Deocamdată, este un început. Dar ar fi cît se poate de util ca el să fie continuat și generalizat ca manieră de a conduce. Ar fi util pentru că s-ar evita situații ca acelea în care s-au aflat echipele Dinamo, Steaua (masculin) și Politehnica (feminin), dezavantajate de arbitraj (ceea ce nu scuză rezultatele lor). N-au făcut excepție nici reprezentativele țării în întrecerile internaționale, oficiale sau amicale. Discuțiile asupra arbitrajului „strîns" sau „larg" persistă de multă vreme, dar, din păcate, ele continuă și acum, deși Colegiul central al arbitrilor a indicat o linie precisă în această privință.

Este adevărat că un arbitraj sever este mai comod pentru cel ce îl aplică, dar în același timp, el constituie o frînă în evoluția jucătorilor pe teren. Iată de ce salutăm primii pași făcuți în prestarea unui arbitraj modern și ne exprimăm convingerea că îi vom vedea pe cavalerii fluierului conducînd de-acum înainte în singura manieră capabilă să ajute progresul jocului de baschet.

Csege (Crișul) va arunca la coș, dar Demetrescu se pregătește să-i pună un „capac", elementul tehnic controversat în maniera de arbitraj. (Fază din meciul Poli—Crișul).

Foto: Dragoș NEAGU

Colegiul central al arbitrilor veghează

Analizînd activitatea din ultima vreme a arbitrilor divizionari și constatînd unele abateri, Colegiul central al arbitrilor de baschet a hotărît următoarele sancțiuni:

— suspendarea arbitrului Mircea Negulescu (București) pe patru etape, deoarece la jocul divizionar B Progresul-Arhitectura (feminin), substituindu-se arbitrului principal, a dovedit lipsă de fermitate în aplicarea prevederilor regulamentului de desfășurare a diviziei B, slabă autoritate față de antrenorii celor două echipe și a prestat un arbitraj necorespunzător;

— sancționarea cu avertisment scris a arbitrului Pompiliu Pasăre (București), deoarece la meciul Progresul—Arhitectura nu și-a îndeplinit sarcinile ce-i reveneau în calitate de arbitru principal, fugind de răspundere și lăsînd această sarcină pe seama arbitrului secund;

— suspendarea arbitrului Eugen Simionescu (Constanța) pe patru etape, deoarece la jocul Farul Constanța—Rapid București (divizia A masculin), desfășurat la Constanța, funcționînd în calitate de cronometror, a dovedit lipsuri în cunoașterea regulamentului și a încercat să inducă în eroare pe arbitrii întîlnirii.

Salutăm fermitatea Colegiului central de arbitri și sperăm să constatăm și de acum înainte același discernămînt și hotărîre din partea acestui for în aprecierea comportării arbitrilor de baschet.

Clasamentele diviziei A

MASCULIN

1. Dinamo	9	9	0	766-619	18
2. „Poli" Buc.	9	7	2	653-551	16
3. Rapid	9	5	4	705-686	14
4. „Poli" Galați	9	5	4	631-626	14
5. I.C.H.F.	9	5	4	598-617	14
6. Steaua	8	5	3	625-520	13
7. I.E.F.S.	9	4	5	591-653	13
8. „U" Cluj	8	4	4	537-516	12
9. „U" Timișoara	7	4	3	553-502	11
10. „Poli" Cluj	9	2	7	552-644	11
11. „Poli" Brașov	9	1	8	541-642	10
12. Farul C-ța.	9	1	8	541-715	10

FEMININ

1. „Poli" Buc.	8	8	0	511-419	16
2. I.E.F.S.	8	7	1	482-394	15
3. Rapid	8	6	2	510-430	14
4. Voința Bv.	8	5	3	490-321	13
5. Crișul	8	4	4	427-463	12
6. Sănătatea S. M.	8	4	4	546-520	12
7. Constructorul	8	3	5	408-423	11
8. Mureșul Tg. M.	8	2	6	406-472	10
9. A.S.A. Cluj	8	1	7	413-434	9
10. Voința Buc.	8	0	8	468-470	8

„CUPA SPORTUL"

1. Dinamo	84
2. „Poli" Buc.	68
3. Steaua	53
4. Rapid	50
5. I.C.H.F.	47
6. „U" Timișoara	46
7. „Poli" Galați	44
8. „U" Cluj	42
9. I.E.F.S.	39
10. „Poli" Cluj	23
11-12. „Poli." Bv.	18
11-12. Farul C-ța.	18

Lotul senioarelor pentru Balcaniada de la Varna

După cum am mai anunțat, între 27—29 decembrie se va desfășura în Bulgaria, la Varna, Campionatul balcanic al baschetbaliștelor senioare. În acest scop, a fost alcătuit următorul lot din care vor fi selecționate cele 12 jucătoare participante la Balcaniadă: Bogdana Diaconescu, Ileana Gugiu, Suzana Szabados, Gabriela Ciocan, Anca Demetrescu, Cornelia Taflan *(Politehnica București)*, Ana Popov, Anca Racoviță, Gabriela Nicola, Ileana Chiraleu *(Rapid)*, Maria Nedelea *(Voința Brașov)*, Floarea Trandafir *(A.S. Armata Cluj)*, și Margareta Pruncu *(Constructorul București)*. *Antrenori: GR. COSTESCU și TR. CONSTANTINESCU.*

La această ediție a Campionatului balcanic vor lua parte selecționatele Bulgariei, Iugoslaviei, României și, *probabil, cea a* Greciei.

Cu acest prilej, va avea loc, în ziua de 28 decembrie, Conferința balcanică de baschet, în cadrul căreia va fi alcătuit programul balcaniadelor din 1971 și vor fi discutate problemele la zi ale acestor competiții.

MIERCURI ȘI JOI PARTIDE ÎN CUPA CUPELOR ȘI C.C.E.

În această săptămînă, baschetul va avea o bogată activitate internă și internațională, alcătuită din meciurile susținute de echipele participante la C.C.E. și Cupa cupelor, de etapa diviziei A și de o restanță a acestei competiții.

Desigur, cel mai mult interesează partidele internaționale, care se vor desfășura după următorul program: **MIERCURI, sala Floreasca ora 18: Steaua — Galatasaray** (returul partidei susținută în cadrul Cupei cupelor); **JOI, sala Floreasca ora 19: Dinamo — Akademik Sofia** (returul jocului din cadrul C.C.E. la băieți); **la Sofia, Akademik Sofia — Politehnica București** (returul întîlnirii din cadrul C.C.E. la fete).

Joi va avea loc și un interesant meci masculin, restanță în divizia A: Universitatea Cluj — Universitatea Timișoara.

Rubrică redactată de D. STANCULESCU

— Lupte —

S-AU CALIFICAT PENTRU DIVIZIA A: A.S.A. BRAȘOV, I.M.U. MEDGIDIA (libere); A.S.A. BACĂU ȘI CRIȘUL ORADEA (greco-romane)

Simbătă și duminică au avut loc la Poiana Brașov întrecerile turneului final pentru calificarea în campionatul diviziei A la lupte libere și greco-romane.

Întrecerea de la libere a fost dominată de formațiile *A.S.A. Brașov* (antrenor V. Bularca, fost campion mondial), care a cîștigat toate cele trei partide. Bine s-a comportat și cea de a doua echipă calificată, *I.M.U. Medgidia* (antrenor Gh. Vălimăreanu). Iată rezultatele: *A.S.A. Brașov cu I.M.U. Medgidia 22—10, cu Constructorul Hunedoara 27—5, cu Electroputere Craiova 24,5—7,5; I.M.U.M. cu Constructorul 22,5—9,5, cu Electroputere 23—17; CONSTRUCTORUL cu Electroputere 26—12.*

Confruntarea de la greco-romane a fost și ea destul de aprigă. Dintre cele patru finaliste s-au detașat: *A.S.A. Bacău* (antrenor M. Croitoru) și *Crișul Oradea* (antrenor I. Pantici), care au prezentat concurenți bine pregătiți, obținînd dreptul de a activa în prima divizie a campionatului național pe echipe. *Rezultate: A.S.A. Bacău cu Crișul Oradea 22,5 — 17,5, cu Aluminiu Slatina 24,5—11,5, cu A.S.A. Cluj 19—13; CRIȘUL cu Aluminiu 26—14, cu A.S.A. Cluj 22,5—17,5; A.S.A. CLUJ cu Aluminiu 21—19.*

C. GRUIA și I. STANCA coresp.

— SCRIMĂ —

CUPA SPERANȚELOR... ABSENTE

Cupa speranțelor — competiție rezervată echipelor de tineret — și-a consumat, la Iași, cea de a doua fază de zonă, desemnînd o nouă serie de calificați pentru finala ce va avea loc la București între 21 și 24 decembrie.

După cum ne relatează corespondentul nostru D. Diaconescu, întrecerea de la Iași a înregistrat o serie de absențe: Galațiul și Orașul Gh. Gheorghiu-Dej nu au prezentat nici o echipă, Craiova numai formația de spadă ș.a.

În probele la cele patru arme au participat echipe din Brașov, Constanța, Craiova, Ploiești, Timișoara și Iași.

REZULTATE TEHNICE. — *Floretă* — fete (4 echipe): 1. Constanța I 6 p; 2. Timișoara 4 p. *Floretă* — băieți: (3 echipe): 1. Timișoara 4 p; 2. Ploiești 2 p. *Sabie* (4 echipe): 1. Iași 4 p; 2. Brașov II 4 p. *Spadă* (6 echipe): 1. Craiova I 10 p; 2. Timișoara 8 p

CAMPIONATUL BUCUREȘTIULUI LA JUNIORI MARI

Întrecerile juniorilor mari din București au scos în evidență superioritatea manifestată de Aurel Ștefan (floretă-băieți) și Aniuta Alexandrov (floretă-fete), care au terminat neînvinși finalele respective. La sabie și spadă, în schimb, a fost nevoie de baraje pentru desemnarea învingătorilor. REZULTATE TEHNICE: *Floretă-băieți:* 1. A. Ștefan 5 v; 2. G. Ursovici 4 v; 3. Cr. Dinu 3 v. *Floretă-fete:* 1. A. Alexandrov 5 v; 2. M. Bartoș 4 v; 3. R. Niculescu *3 v. Spadă:* 1. Tr. Bălan 4 v d.b.; 2. I. Călina 4 v; 3. A. Todor 3 v. *Sabie:* 1. Gh. Mocanu 4 v d. b.; 2. C. Marin 4 v d. b.; 3. C. Petrică 2. v

— Înot —

EUGEN ALMER — 2:01,8 PE 200 m LIBER LA REȘIȚA

Evoluția tînărului campion și recordman al țării **Eugen Almer** a fost așteptată cu mare interes la ultimul concurs de înot, desfășurat în bazinul de la Reșița.

Cu acest prilej, **Almer a fost cronometrat pe distanța de 200 m liber în 2:01.8**, PERFORMANȚĂ MULT SUPERIOARĂ RECORDURILOR NAȚIONALE DE JUNIORI.

ALTE REZULTATE: **Rodica Petruică 2:56,4** — 200 m bras; **Anca Andrei 1:13,5** — 100 m spate; **Siegrid Slecian 1:14,3** și **Ioana Sporea 1:15,1** — 100 m delfin.

A. RUDEANU, coresp.

— Automobilism —

O REUȘITĂ ÎNTRECERE

Cu o zi înaintea antrenamentului oficial, doar trei automobiliști se înscriseseră pentru întrecerea de viteză în circuit de duminică. Organizatorii — filiala A.C.R. București — care doreau să umple golul de cîteva luni din activitatea competițională națională și-au continuat, însă, cu perseverență strădaniile și duminică peste 30 de concurenți au fost prezenți la startul acestui concurs. Un frumos succes care răsplătește eforturile filialei A.C.R. și care dovedește — din nou — că în ciuda condițiilor generale nesatisfăcătoare în care își desfășoară activitatea acest sport există încă suficienți pasionați care de abia așteaptă un prilej pentru a se lansa în întreceri.

Desfășurat pe un circuit lung de 1 210 m pe străzile din jurul Consiliului popular al sectorului 3, concursul a fost destul de interesant, deși sistemul la care au fost nevoiți să apeleze organizatorii din cauza îngustimii traseului (serii eliminatorii de două mașini) nu favorizează de loc spectaculozitatea. Prezența la start a cîtorva din cei mai buni piloți ai noștri a asigurat însă o valoare tehnică ridicată întrecerii și a prilejuit cîteva dueluri mult gustate de spectatorii destul de numeroși care au urmărit-o. Iată rezultatele cu care s-a încheiat concursul:

INCEPĂTORI. Clasa 1: 1. Dan Bonjug (Fiat 850), 2. Mihai Ionescu (Fiat 850), 3. Cătălin Cutaride (Fiat 850). **Clasa a 2-a:** 1—2. Victor Preda (Skoda 1000) și D. Rusu (Dacia 1100), 3. Șerban Negrescu (Dacia 1100). **Clasa a 3-a:** 1. V. Preda (Skoda 1000), 2. N. Tănase (R. 16), 3. D. Bonjug (Fiat 850).

AVANSAȚI. Clasa 1: Eugen Ionescu-Cristea (Fiat 850), 2. C. Apostolescu (Trabant 601), 3. A. Mureșan (Fiat 600). **Clasa a 2-a:** Marin Dumitrescu (Dacia 1100 S), 2. Gh. Morase (Dacia 1100 S), 3. D. Novac (Dacia 1100 S). **Clasa a 3-a:** Eugen Ionescu-Cristea (R-8 Gordini), 2. H. Groeff (Dacia 1100 S).

Campionatul național sătesc de trîntă

O COMPETIȚIE CU ECOURI...

După succesul repurtat, cu puțin timp în urmă, de finala pe țară a campionatului de oină, am asistat, recent, la prima ediție a campionatului național sătesc de trîntă. *„Am dorit, astfel,* — ne spunea tovarășul ALEXANDRU MUREȘAN, adjunct al secției sport a C.C. al U.T.C. — *să readucem la ordinea zilei un sport tradițional cu largă popularitate. Avantajele unei asemenea întreceri sînt cel puțin două* — a continuat interlocutorul: *se demonstrează, în primul rînd, vitalitatea și resursele tineretului de la sate și în al doilea rînd, se pot descoperi talente autentice care, ulterior, să fie îndrumate către sportul de performanță, spre practicarea luptelor greco-romane, în cazul de față".*

Reluînd ideile tovarășului Alexandru Mureșan, constatăm că *la fazele comunale și la cea județeană au participat mai mult de 20 000 de tineri.* Dintre județele care s-au evidențiat în atragerea unui număr mare de tineri, în organizarea ireproșabilă a fazelor premergătoare finalei, sînt Prahova, Dîmbovița și Constanța. De altfel, pentru meritele deosebite în desfășurarea acestei competiții, ca și pentru faptul de a fi dat numărul cel mai mare de campioni naționali, județului Prahova i s-a decernat o cupă specială din partea C.N.E.F.S. *„Pentru noi răsplata primită este un îndemn de a munci cu și mai bune rezultate, de a atrage și mai mulți tineri în practicarea sporturilor tradiționale* — ne-a spus tovarășul NICOLAE LILIAN, șeful secției sport a Comitetului județean Prahova al U.T.C. *Nu trebuie neglijat nici faptul că practicînd oina și, acum, trînta, tinerii își dezvoltă calitățile fizice fără ca „pentru aceasta, să avem nevoie de o bază materială costisitoare".*

Ne-a interesat — în timpul desfășurării întrecerilor — să aflăm cîteva amănunte definitorii ale unor tineri finaliști. Antrenorul AZIZI SEIDAMENT, conducătorul sportivilor din județul Dîmbovița, ne-a relatat despre calitățile deosebite ale sondorului *Gh. Călinescu*, ale șoferului *Gh. Stanciu* și ale țăranului cooperator *I. Cristea*. Dar interlocutorul nostru a scos pregnant în evidență talentul cooperatorului din Teiș, *Gh. Cîrstea* despre care, cu siguranță, se va mai vorbi în sportul luptelor. *Toți acești tineri* — și faptul ni se pare de o deosebită importanță — *au făcut cunoștință cu sportul foarte recent, adică odată cu participarea lor la ediția 1970 a Cupei tineretului de la sate.*

După terminarea competiției am solicitat și părerea profesorului VICTOR DONA, delegatul F.R. Luptă: *„Inițiativa C.C. al U.T.C., de a organiza o întrecere finală de trîntă, o consider binevenită. Este exact ceea ce așteptăm noi pentru a recruta, din rîndul acestor tineri viguroși, elemente pentru sportul de performanță. Disputele s-au ridicat la un înalt nivel spectacular și s-au desfășurat în limitele unei depline sportivități."*

Înainte de a încheia scurtele noastre însemnări pe marginea finalei, ne facem ecoul celor 210 tineri concurenți, al delegaților care i-au însoțit, de a mulțumi C.J.E.F.S. Constanța pentru impecabila organizare a întrecerii.

Ion GAVRILESCU

„MUZICĂ ȘI SPORT" — UN SPECTACOL INEDIT LA BACĂU

Duminică, Casa de cultură a sindicatelor din Bacău a găzduit o interesantă și inedită manifestare artistico-sportivă, un spectacol intitulat **„Muzică și sport"**. La reușita acestei frumoase acțiuni, organizată de Consiliul județean al sindicatelor și Consiliul județean pentru educație fizică și sport Bacău, și-au dat concursul cei mai buni soliști de muzică ușoară ai Casei de cultură a sindicatelor, printre care, **Rozina Cambozi, Lică Bravu și Adriana Mihalache**, precum și remunitele gimnaste din municipiul Gheorghe Gheorghiu-Dej, componente ale lotului național. Sportivele **Felicia Dornea**, campioana absolută a țării, **Paula Ioan, Elisabeta Turcu, Maria Constantinescu, Iuliana Simonfi** ș.a. au prezentat frumoase exerciții de gimnastică la sol, la trambulină, un dans modern ș.a. Programul de gimnastică a fost pregătit de antrenoarea prof. **Maria Constantinescu**, iar conducerea muzicală a spectacolului a fost asigurată de Sile Neniță.

S. NICOLAE—coresp.

— VOLEI —

I.E.F.S. — UNIVERSITATEA CLUJ 3-0

Echipele feminine I.E.F.S. și Universitatea Cluj au susținut ieri, în sala Giulești, partida din etapa a X-a a diviziei A. Victoria a revenit studentelor bucureștene cu 3—0 (10, 2, 10), după un joc de slabă calitate. În special clujencele au avut o evoluție de-a dreptul penibilă. După meci, am rugat pe antrenorul Ion Cebuc să explice situația echipei. Iată pe scurt răspunsul: **„Nu fac volei de plăcere. Și-au văzut visul împlinit, acela de a deveni studente. La antrenamente nu se omoară cu firea"...** Ce părere are conducerea secției de volei a Universității? „U" va rămîne echipă de A numai cu numele?

REZULTATE DIN DIVIZIA B

În divizia B s-au disputat partidele etapei a IX-a. Iată rezultatele înregistrate:

MASCULIN

Seria I: *Progresul — C.F.R. Timișoara 3—2, Voința București — Ind. sîrmei C. Turzii 3—0, A.S.A. Sibiu — Universitatea Timișoara 3—1, Politehnica Brașov — Silvania Șimleul S. 0—3, C.F.R. Cluj — Voința Arad 1—3.*

Seria a II-a: *Universitatea București — Aurora București 0—3, Electra București — Vagonul Ploiești 3—0, Siderurgistul Galați — Medicina București 0—3, Politehnica Iași — Relonul Săvinești 1—3, Constructorul Suceava — Electroputere Craiova 3—0, Farul Constanța — Universitatea Craiova 1—3.*

FEMININ

Seria 1: *Medicina Cluj — Spartac București 1—3, Sănătatea Arad — I.T.B. Informația București 3—0, Voința Oradea — Medicina Tg. Mureș 3—1, Voința Brașov — Viitorul Bistrița 3—0, Drapelul roșu Sibiu — Voința M. Ciuc 3—1.*

Seria a II-a: *A.S.E. București — Universitatea București 1—3, Constructorul București — Voința Constanța 3—0, Flacăra roșie București — Politehnica Galați 2—3, Universitatea Iași — Progresul București 0—3, Sănătatea Ploiești — Viitorul București 1—3.*

SALVAMONTUL FAȚĂ-N FAȚĂ CU IARNA

(Urmare din pag. 1)

MAI MULTĂ INIȚIATIVĂ

Inițiativa brașovenilor — pentru care merită tot sprijinul necesar — este extrem de utilă pentru că, exceptînd pe vechii lor de la Sibiu, în restul județelor situația Salvamontului nu poate fi considerată mulțumitoare. Iată ce se desprinde, de altfel, din discuțiile avute cu o serie de conducători sau componenți ai echipelor Salvamont din diferite părți ale țării!

Deși H.C.M. nr. 140/1969 precizează că acest sistem trebuie organizat în județele pe al căror cuprins se află trasee turistice de munte (art. 1, al. 1) și, atrage atenția că echipele Salvamont pot fi create **„ȘI IN ALTE LOCALITĂȚI DE CÎT CELE PREVĂZUTE ÎN H.C.M."** (art. 2, al. ultim), comitetul executiv al consiliului popular al județului Hunedoara (pe al cărui teritoriu se află porțiuni din munții Retezat, Paring, Sebeș, Poiana Ruscă, Metaliferi și Bihorului) **NU A ÎNTREPRINS NIMIC, PÎNĂ ÎN PREZENT.** De aceea, la Petroșani, alpiniștii sînt angrenați și acum în operații de salvare fără a se aplica prevederile **H.C.M. nr. 140 și ale Instrucțiunilor nr. 545/1969. Or, atît la Petroșani cît și la Hunedoara, există alpiniști cu multă experiență.**

În jud. Maramureș, la inițiativa C.J.E.F.S. s-a obținut aprobarea pentru constituirea unei echipe Salvamont. Consiliul popular județean a alocat și o sumă corespunzătoare (80 000 lei) dar organizarea echipei a fost lăsată în seama municipiului Baia Mare care A... PASAT-O, la rîndul său, rețelei sanitare (Salvare și Aviasan). Aceasta n-a colaborat însă cu C.J.E.F.S. Maramureș sau cu comisia de turism-alpinism. A alcătuit o echipă sui-generis avînd în frunte un medic chirurg și în componență căruțași (!) și carabinieri. Conducătorul echipei, dr. **Z. Covaci, a demisionat MAI EXACT A REFUZAT SĂ PLEIA ACEASTĂ SARCINĂ. Au trecut de atunci cca. 5 luni de zile, iarna a și apărut pe crestele munților, iar Salvamontul din Baia Mare este ca și inexistent.**

În celelalte localități din vecinătatea munților, echipele Salvamont s-au constituit, activează, dar întîmpină, încă, destule greutăți de ordin material, în primul rînd. Urmînd exemplul brașovenilor, s-ar putea rezolva totuși, în bună parte, lipsa din comerț a unor materiale specifice. În ceea ce privește cordelinele și corzile de alpinism, F.R.T.A. va pune la dispoziția consiliilor populare o cantitate suficientă, importată din Cehoslovacia. Mai atragem atenția celor interesați, că la Institutul de educație fizică și sport, catedra de schi turism-alpinism a realizat, recent, prototipul unei bărci de plastic pentru transportul accidentaților pe zăpadă.

Apelîndu-se la unități ale industriei locale sau ale cooperației meșteșugărești se poate rezolva problema procurării unor materiale absolut necesare fără să se recurgă la import.

O NOUĂ ORIENTARE

Activitatea Salvamontului este foarte clar definită, pe ambele coordonate, încă din titlul H.C.M.-ului care oferă cadrul legal al existenței sale: **„...prevenirea accidentelor turistice și organizarea acțiunii de salvare în munți".**

H.C.M.-ul respectiv se ocupă, de altfel, în primul său articol tocmai de acest aspect, indicînd măsurile ce trebuie luate (revizuirea și completarea marcajelor turistice, asigurarea căilor de acces cu mijloace de protecție, transmiterea buletinelor meteorologice, instalarea de posturi telefonice la cabane **„și în special la cele izolate"**, echiparea cabanelor de creastă cu mijloace de semnalizare luminoasă și auditivă). În plus, Instrucțiunile nr. 545/1969 prevăd indicatoare fosforescente, panouri cu traseele turistice ale zonei la intrările în căile de acces și la cabane etc., etc....

În unele locuri s-au îndeplinit aceste prevederi dar, în cele mai multe, ele întîrzie să devină o realitate.

Conducătorii și membrii din echipele Salvamont cu care am discutat (printre ei I. Puscaș din Bușteni, **A. Meizer — Sibiu, N. Himesch — Brașov**) opinează că **acțiunea de prevenire a accidentelor trebuie consolidată și prin prezența unor echipe în masivi cînd peștia cunoscută afluență sporită de turiști** (excursiile de Anul Nou, vacanțele de iarnă ale elevilor și studenților etc.).

Ar mai fi de dorit, de asemenea, ca O.N.T.-ul să utilizeze, pentru excursiile de munte în timp de iarnă, în afara ghidului propriu, membri ai Salvamontului, așa cum ar trebui să se introducă, la toate cabanele, registre în care orice turist, orice grup, să noteze, cu toată seriozitatea, ziua și ora la care părăsesc cabana, destinația și traseul pe care și le-au ales.

Ne aflăm în pragul unui sezon care amplifică, uneori pînă la limitele riscului, dificultățile unei excursii în munți. Este neapărat necesar, așadar, ca organele județene sau locale cărora le incumbă sarcini cu privire la funcționarea sistemului Salvamont (subliniem: și sub aspectul prevenirii accidentelor) **să ia toate măsurile de rigoare.**

EDUCAȚIA FIZICĂ ȘI SPORTUL ÎN SLUJBA SĂNĂTĂȚII ȘI REFACERII FORȚELOR MUNCITORILOR DE LA UZINELE ELECTRONICA

Activitățile profesionale îngustează mult aria de mișcare a omului modern, legîndu-l uneori de forme sedentare de muncă, cu consumuri de energie nervoasă cu nimic mai puțin importante decît cele musculare. Consumurile de energie, indiferent de natura lor, duc la instalarea unei stări specifice pe care o numim în mod curent „oboseală". Instalarea oboselii duce la slăbirea coordonării mișcărilor, întîrzierii reflexelor, deregIării ritmicității muncii, la scăderea acuității organelor de simț, a capacității de concentrare a atenției. Apariția lor trebuie combătută prin toate mijloacele, lucru posibil, în primul rînd prin mărirea rezistenței organice la efort și în egală măsură, prin reîncărcarea lui cu energie.

Prevenirea stării de oboseală are valoare practică și condiționi de reușită mai mari decît tratamentul ei. Viața de zi cu zi și experientele de laborator au arătat că forma cea mai eficientă de prevenire și tratare a fenomenelor de oboseală este **odihna activă.** Încercări de introducere a unor forme de odihnă activă în producție s-au mai făcut, fără însă ca ele să fi devenit practici curente, să se fi implantat în preocupările de viață și să fi rămas ca atare.

Lucrurile au evoluat astfel din lipsa noastră de obișnuință, a tuturor (cu mici excepții), de a face mișcare și în alte scopuri decît cele legate de imediata rezolvare a unor aspecte existențiale.

Factorul determinant în formarea obișnuinței de a practica exercițiile fizice este convingerea pe care și-o formează fiecare, printr-o educație de zi cu zi, despre utilitatea lor.

Centrul de cercetări științifice și documentare tehnică de pe lîngă Consiliul Național pentru Educație Fizică și Sport, cu sprijinul Uniunii Generale a Sindicatelor din România, cu înțelegerea și aprobarea Ministerului Industriei Construcțiilor de Mașini și a conducerii Uzinelor Electronica, și-a propus să ajute muncitorii acestei unități industriale să-și însușească obișnuința de a folosi exercițiile fizice în acest scop, extinzînd apoi concluziile și la alte unități.

Formele de muncă specifice în această uzină se caracterizează prin eforturi fizice reduse și foarte reduse, dar cu concentrări de atenție care pot duce la astenii nervoase, la instalarea unor atitudini corporale defectuoase, la unele insuficiențe funcționale ale aparatelor circulator, respirator și digestiv.

Acestea au fost scoase în evidență de studiul atent al comportării organismului la cerințele procesului tehnologic completat de examene medicale complexe, efectuate cu ajutorul unei echipe de specialiști de la Centrul de medicină sportivă. S-a apreciat că este necesar ca în timpul pauzelor tehnologice (două a cîte 5 minute) și în timpul pauzei de masă, salariații să dedice cîte două minute efectuării unor exerciții de redresare a coloanei vertebrale, de activare a circulației și respirației și de descongestionare a regiunilor frontale și occipitale, prin ușoare forme de automasaj. S-a considerat necesar, de asemenea, ca 2—3 minute înainte de a începe ciclul celor opt ore de lucru muncitorii să efectueze un scurt program de exerciții specifice de angrenare în muncă. În felul acesta, fără să se împietezeze producția sub nici o formă, muncitoarele și muncitorii atelierului „medii-frecvențe" din secția 270, unde se desfășoară inițial experimentul, au în total opt minute — în opt ore de muncă — de exerciții fizice, puse în slujba sănătății și recuperării forțelor de muncă.

Se găsește, de asemenea, în curs de montare în atelier o bară cu ajutorul căreia se pot face elongații ale coloanei vertebrale prin semisuspendări și suspendări de cîteva secunde în timpul pauzelor, precum și un aparat de vibromasaj pentru descongestionarea regiunii bazinului.

Pentru stabilirea unui profil de activități practice cît mai apropiat de necesități și cît mai pe măsura dorinței fiecăruia, se fac investigații cu caracter socio-sportiv și psihologic, care completează investigațiile medicale și observațiile privind solicitările fizice din timpul activității profesionale. Sînt prevăzute înființarea a două secții sportive: gimnastică artistică și handbal, ambele pentru fete, băieții reprezentînd mai puțin de 10 la sută din totalul muncitorilor secției.

Desigur, rezultate nu se pot obține de la o zi la alta. Este deci nevoie de multă perseverență și răbdare, mai ales că este vorba de a crea o obișnuință.

O grupă martor ne va ajuta, prin comparație, să obiectivizăm rezultatele și să extindem acțiunea și în alte secții ale Uzinelor Electronica, iar mai tîrziu și în alte întreprinderi.

Educația fizică și sportul, bine concepute și aplicate, au în ansamblul măsurilor profilactice un rol deosebit de important pentru activitatea profesională.

De altfel, la baza educației fizice stă ideea profilactică, de menținere și întărire a sănătății, de perfecționare a funcțiunilor organismului, de îngustare a cîmpului de agresiune al factorilor nocivi, de recuperare a forțelor de muncă.

Prof. Virgil MAZILU
Centrul de cercetări științifice și documentare tehnică al C.N.E.F.S.

CITIȚI VINERI 11 DECEMBRIE 1970

SĂPTĂMÎNA

CULTURALĂ A CAPITALEI

REVISTĂ EDITATĂ DE COMITETUL PENTRU CULTURĂ ȘI ARTĂ AL MUNICIPIULUI BUCUREȘTI

16 PAGINI 1 LEU

Cronici — Literatură — Teatru — Cinema — Arta plastică — TV — Radio — Muzică — Arhiva istorică văzută de aproape — Sport — Bridge — Gastronomie — Modă

O revistă pentru toate vîrstele

Redactor șef: Eugen BARBU

CEASUL — UN CADOU ȘI UTIL ȘI PLĂCUT

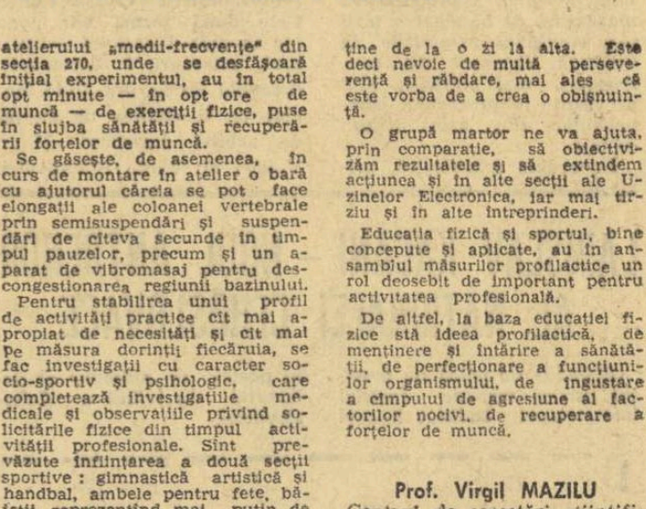

LA CADOURILE R

Ceasuri de mînă bărbătești: POBEDA 292 lei, POLIOT 409 lei, RACHETA 355 lei

— FOTBAL —

Cronicarii noştri vă oferă un...

...POST SCRIPTUM LA ETAPA A XIII-a

PUBLICUL CRAIOVEAN A ONORAT DERBYUL

În finalul unui sezon atît de încărcat, care a produs o adevărată saturaţie de fotbal, publicul sportiv craiovean a dat duminică o nouă dovadă a pasiunii sale pentru jocul cu balonul rotund şi, totodată, a dragostei faţă de echipa favorită. În ciuda frigului pătrunzător, tribunele „Centralului" craiovean au devenit aproape pline, 25 000 de spectatori ţinînd să asiste la derbyul etapei. Ceea ce ne-a impresionat plăcut a fost, însă, nu numai această prezenţă masivă a publicului, ci **şi modul său de manifestare, care a generat critici destul de serioase la alte meciuri din actualul campionat.** De această dată, la ieşirea în teren a echipei oaspe, obişnuitele fluierături şi huiduieli au avut numai caracter izolat, ba chiar **la salutul adresat de către dinamovişti la mijlocul terenului s-a aplaudat destul de generos.**

Pe parcursul meciului, în care au existat şi situaţii de joc controversate, publicul craiovean a manifestat, de asemenea, o atitudine, în general, corectă. N-au ezitat, desigur, să-şi semnaleze prezenţa şi o serie de aşa-zişi suporteri puşi pe scandal, care — ca întotdeauna — nu ştiu decît a împroşca cu invective şi a huidui din te miri ce pe jucătorii oaspeţi şi pe arbitri. Dar **impresia de ansamblu lăsată duminică de publicul craiovean, la un meci atît de important, în care însă ambele echipe şi-au disputat şansa în mod sportiv, este favorabilă.** Motiv pentru care nici noi n-am ezitat să-l răsplătim cu o notă ridicată, nutrind speranţa că el va persevera pe această cale.

C. FIRANESCU

Oblemenco se uită cu... necaz la Andrei, care a prins balonul şi-l ţine strins la piept, ca pe o comoară scumpă. Această scenă avea să se repete de cîteva ori în meciul de la Craiova. Victorios în alte ocazii, Andrei a trebuit, totuşi, să se recunoască învins la lovitura de la 11 metri, fructificată de acelaşi Oblemenco. Foto : Vasile POPOVICI

O DATĂ, DA ŞI DE DOUĂ ORI, NU!

Nu credeam că va mai fi cazul să ne referim la decizia mult comentată a arbitrului Zaharia Drăghici, în meciul Petrolul—Dinamo, prin care l-a eliminat din joc pe portarul Constantinescu, în urma unui gest nesportiv al acestuia. Hotărîrea arbitrului a apărut, pentru cei mai mulţi, exagerată, dar au existat şi numeroase păreri în sprijinul acestei măsuri care se încadra în litera regulamentului, aplicat, în cazul respectiv, cu străşnicie.

Dincolo de această discuţie în contradictoriu, important este, însă, altceva : ca arbitrii să aibă ACEEAŞI UNITATE DE MĂSURĂ şi, mai ales, SĂ FIE CONSECVENŢI FAŢĂ DE EI ÎNŞIŞI.

Iată, însă, că unitatea de măsură nu este aceeaşi. După cum am mai arătat, o infracţiune IDENTICĂ cu aceea comisă de Mircea Constantinescu în meciul de la Ploieşti — lovirea adversarului, cînd jocul era oprit — n-a fost ÎN NICI UN FEL sancţionată, o săptămînă mai tîrziu, de către Gheorghe Limona, în meciul Progresul—Steaua, cînd Dinu Iordan l-a lovit cu piciorul pe Iordănescu.

Dar, apropo de consecvenţă. Acelaşi Zaharia Drăghici, avînd de făcut faţă unei infracţiuni aidoma cu aceea din meciul Dinamo—Petrolul, de data aceasta nu s-a mai referit la regulament, ci a acceptat, chiar sub ochii lui, ca Dinu să-l lovească pe Pigulea, care comisese un fault de joc. Şi atunci, cum rămîne cu decizia de la Ploieşti ?

Jack BERARIU

P.S. 1. În întîlnirea Rapid-Dinamo, Dinu l-a lovit pe Radu Nunweiller. 2. În meciul Rapid—F. C. Argeş, Dinu l-a lovit pe Pigulea, de aceeaşi manieră. Comisia centrală de competiţii şi disciplină n-are nimic de spus ? Tăcerea ei constituie o primă de încurajare pentru Dinu şi pentru alţi jucători gata în orice moment a se răfui cu adversarii.

FIECARE „LĂCĂT" ÎŞI ARE O CHEIE

Nu încape vorbă, trăim în epoca apărărilor aglomerate. Sînt încă la modă sistemele defensive : betonul, lăcătul, bunkerul ş.a.m.d., care — aplicate nu o dată sub deviza „scopul scuză mijloacele" — îndepărtează pe amatorul de fotbal de... sportul lui preferat.

Nu-i, însă, mai puţin adevărat faptul că orice lăcăt îşi are o... „cheie" a lui, cu care îl desfaci la nevoie. Nu-i simplu de loc, nici băieţilor lui Sepci nu le-a fost, de exemplu, uşor să dejoace planurile ceferiştilor timişoreni, care — precum la Constanţa, cu Farul, şi la Bucureşti, cu Progresul — s-au organizat şi la Cluj destul de bine în apărare, în ideea (corectă, onestă, dacă o raportăm şi la posibilităţile lor), unui rezultat onorabil.

Numai prin scheme anume, numai prin faze-surprize, concepute ingenios, putea „U" să-şi surprindă, de cîteva ori, adversarul, ajutat duminică (cum am scris şi în cronica jocului) de starea terenului acoperit de zăpadă. Le-au gîndit şi repetat studenţii clujeni înainte de meci, ştiind ce-i aşteaptă ? Aşa se pare, apreciind după maniera în care au fost realizate, atît cele două goluri — AMBELE ÎNSCRISE DE JUCĂTORI DIN LINIA A DOUA — cît şi alte situaţii favorabile create la poarta lui Corec. Într-adevăr, la primul gol, vîrful de atac Adam, devenit temporar jucător creator, l-a servit impecabil pe mijlocaşul Anca, infiltrat în linia întîi, şi, puţin după aceea, balonul se odihnea în plasă ; la cel de al doilea gol, Stîncel... — TOT UN MIJLOCAŞ — a apărut, subit, în careu, de unde a reluat, direct, prin deviere, pasa expediată din apropierea fanionului de la corner.

Criticînd, nu o dată, neputinţa echipelor noastre de a se descurca în faţa apărărilor aglomerate, înregistrăm, în schimb, cu satisfacţie şi situaţiile de excepţie, cum este şi aceasta a echipei clujene. Cu un singur amendament : s-o vedem pe „U" în această postură, cît mai des şi indiferent de adversarul din faţă...

G. NICOLAESCU

CINE ÎNGREUNEAZĂ NACELA „PROGRESULUI"?

Voci din anturajul echipei Progresul încearcă să acrediteze ideea că situaţia precară a bancarilor se datoreşte, în special, lipsei de experienţă a tinerilor jucători. Pentru cine urmăreşte, însă, nu numai sinusoida echipei din Dr. Staicovici — care-i doar efectul ! — ci şi cauza acesteia : **randamentul oscilant al compartimentelor, aportul complet neomogen al jucătorilor cu state de serviciu în divizia A,** este limpede că nu tinerii jucători sînt cei care pun lest în nacela Progresului.

Gafa lui Grama care a parafat înfrîngerea nescontată din partida cu feroviarii timişoreni, ni s-a părut atunci un simptom izolat. Evoluţia compartimentului defensiv în repriza secundă a meciului cu Jiul ne-a convins, însă, de contrariul.

Deşi antrenorul V. Stăncuiescu a luat măsuri în plus de precauţie (Tănăsescu a acţionat în faţa liniei de patru fundaşi), aceştia au fost manevraţi lesne de atacul Jiului, condus cu abilitate de Libardi. Or, în linia de fund a bucureştenilor au evoluat V. Popescu, Grama, Măndoiu, Ad. Constantinescu, jucători care au depăşit de mult epoca rodajului. Şi, poate cu excepţia lui Măndoiu — care în lupta cu adversarii direcţi n-a greşit, dar, la rîndul său, a neglijat sarcinile de dublaj — toţi ceilalţi n-au fost capabili să acopere zona ce le-a fost încredinţată, fie din cauza precarităţii bagajului individual actual (V. Popescu — lipsit de viteză şi mijloace de deposedare, Grama — plasament total defectuos, cu multe aproximaţii în acroşaj), fie datorită nesincronizării, lipsei de anticipaţie şi de sprijin între coechipieri. Şi dacă golul egalizator al echipei gazde s-a datorat unei şarje prelungite, la presiunea căreia era posibilă o cedare, la celelalte două goluri, care au departajat net echipele, cei 6 jucători care au alcătuit compartimentul defensiv al oaspeţilor n-au reacţionat cu promptitudine şi decizie la acţiunile individuale ale lui Libardi şi Ion Constantin, lăsîndu-i să manevreze nestingheriţi în preajma suprafeţei de pedeapsă, opunîndu-se unul contra unul, ca în epoca romantică a WM-ului, expunîndu-se astfel eliminării prin dribling şi creării unor culoare libere de şut. Şi Manta a scos mîngea din plasă, mirat de fiecare dată de lejeritatea cu care îl executau proprii apărători. De vină erau tinerii jucători, lipsiţi de experienţă ?

Paul SLAVESCU

ETAPA văzută de NEAGU RĂDULESCU

PATRU CANDIDAŢI — RAPID — F. C. ARGEŞ — STEAUA — PETROLUL — JIUL — PROGRESUL

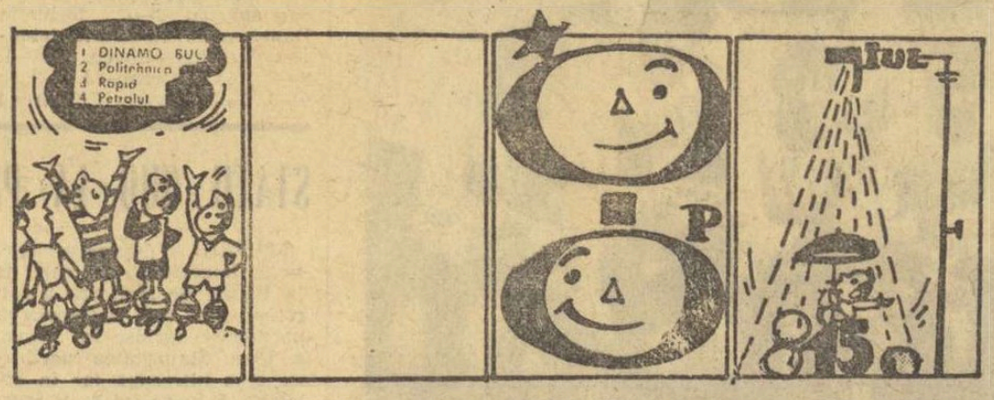

????? CĂUTAŢI ARBITRUL DACĂ SÎNTEŢI ÎN STARE SĂ-L GĂSIŢI ! FLORI DE TOAMNĂ LA URECHE DUŞ RECE ÎN SEZON RECE

CONSFĂTUIRE CU ANTRENORII

Federaţia română de fotbal va organiza în zilele de 15 şi 16 decembrie, la Bucureşti, o consfătuire cu antrenorii echipelor din divizia A. Cu acest prilej se va analiza activitatea din turul campionatului diviziei A şi se vor prezenta unele mijloace de pregătire fizică. La consfătuire au fost invitaţi să participe şi metodiştii cu specialitatea fotbal din consiliile judeţene pentru educaţie fizică şi sport.

În ziua de 19 decembrie, comisia medicală a F.R. Fotbal va ţine şedinţă, la Bucureşti, la care vor lua parte medicii echipelor divizionare A.

SIMILITUDINE CU URMĂRI...

S-au întîmplat duminică, concomitent, pe stadioanele din Arad şi Bucureşti, şi fazele au fost, probabil, similare. Doar urmările au fost altele...

La Arad, urmărind cu disperare să-i înscrie un nou gol lui Ştefănescu, O. Dembrovschi — lansat în atac — l-a accidentat pe portarul Farului, trimiţîndu-l pentru cîteva zile bune pe patul spitalului.

La Bucureşti, în meciul dintre Steaua şi Petrolul, a existat — în repriza secundă — o „secvenţă" asemănătoare : pornit în urmărirea unei pase-gol, Dincuţă l-a zărit în faţa sa, ca o nălucă, pe portarul Suciu, şi mingea era undeva la mijloc... Dacă Dincuţă n-ar fi SĂRIT peste Suciu, ci ar fi şutat, Petrolul ar fi avut o şansă în plus — minimă, dar oricum... o şansă — să deschidă scorul într-un meci pe muchie de cuţit. Dar Dincuţă n-a şutat, evitîndu-l pe Suciu, făcînd un gest de aleasă sportivitate.

DIFERITE !

Evident, rîndurile de faţă n-au darul să-i condamne pe O. Dembrovschi, care, la faza respectivă a urmărit mingea, dar ele subliniază, cu atît mai mult prin comparaţie, fair-play-ul atacantului ploieştean..

Aceasta ar trebui să fie, gîndim, una din legile nescrise ale fotbalului : mai degrabă să renunţi la şansa de a înscrie un gol, decît să-ţi expui adversarul pericolului unei accidentări.

ASTENIE DE IARNĂ

Deşi a 13-a, etapa de duminică n-a adus aproape nimănui vreun ghinion sau vreun noroc aparte. Doar F.C. Argeş a luat un punct din patrimoniul Rapidului, dar această mică abatere de la regulă nu poate conferi etapei un accent distinctiv. Poate cea mai frumoasă partidă a fost cea de la Iaşi, dintre „Poli" şi Sport Club Bacău. Înverşunate au fost meciurile Steaua — Petrolul, „U" Craiova — Dinamo, Steagul roşu — C.F.R. Cluj, Jiul — Progresul, dar, în majoritatea cazurilor, temperatura ridicată a disputelor a fost invers proporţională cu realizările tehnice şi tactice ale echipelor.

Cluburile bucureştene au obţinut doar două rezultate de egalitate în partidele disputate acasă. Dinamo a pierdut greu la Craiova, dar a fost dominată, avînd mulţi jucători uzaţi şi ieşiţi din formă, mai ales în liniile dinainte, care atacă poarta adversă cu tunuri de plastilină. Dinamo nu reuşeşte să fie nici în acest an un lider cu autoritate şi o solidă formaţie de club (deşi are lotul cel mai prestigios), fiindcă internaţionalii ei oferă 80 la sută din potenţialul lor echipei naţionale şi ce mai rămîne echipei de club. Şi asta, deoarece printr-un complex de stimuli într-o parte, ei sînt mult mai animaţi decît în cealaltă.

Politehnica Iaşi şi Petrolul continuă să rămînă revelaţia primei jumătăţi a campionatului. Şi una şi alta au aceiaşi jucători, care anul trecut evoluau anapoda. Ba, ploieştenii au şi acelaşi antrenor. Metamorfoza celor două echipe nu se poate explica decît prin apariţia sau reapariţia unor oameni în stare să creeze o stare de spirit şi un climat de muncă, amîndouă excelente. E vorba de antrenorul Virgil Mărdărăscu şi de Gheorghe Urich, cel mai bun conducător de echipă din cîţi avem, trimis pe tuşe, de nu ştim cine acum vreo doi ani, şi rechemat cînd Petrolul începuse să zacă în ingrasia din subsolul clasamentului.

Pe teren neutru, Steagul roşu şi C.F.R. Cluj au forţat fiecare mîna destinului, dar dacă n-ai un om care să nu rateze 11 m în min. 86 (cazul antrenorului Eugen Iordache de la C.F.R. Cluj), e greu să împui cît de cît o formaţie recomandată numai de modestia şi ambiţia jucătorilor.

De cîteva luni, antrenorul Ion Bălănescu se străduieşte să restructureze jocul echipei Jiul şi să ridice capacitatea ei fizică, adică să compenseze printr-un mare potenţial de muncă valoarea unor fotbalişti mediocri, cu cîteva excepţii. Credem că el a reuşit şi una şi alta, fiindcă am văzut de cîteva ori formaţia din Petroşani acţionînd corect şi depăşindu-şi adversarii în repriza secundă, într-un campionat în care majoritatea echipelor nu sînt în stare să alerge cum trebuie decît 45 de minute. Cu aceleaşi arme, Jiul a îngenuncheat Progresul acum două zile.

Se simte o oboseală evasigenerală. Starea incriminată este exprimată mai ales prin inexactităţile tehnice şi prin amneziile de ordin tactic. În etapa a 13-a n-au fost relatate prea multe faze ordonate remarcabile prin fineţea execuţiei şi a gîndirii încorporate în ele. S-a luptat, dar s-a greşit mult, ocazii autentice de gol s-au creat puţine, erorile uneori frapante ale apărătorilor, iar nu iscusinţa atacanţilor facilitînd înscrierea punctelor. Nu e vorba doar de astenia fotbaliştilor care au avut un program competiţional mai dens. E vorba de o astenie aproape generală, şi asta fiindcă echipele noastre au ajuns la un plafon de pregătire atletică, evident nemulţumitor, pe care nimeni nu reuşeşte să-l spargă. Îmbolnăvirile şi accidentările, frecvente în ultimele etape, reprezintă o altă mărturie despre vlăguirea provenită la unii din lipsă de odihnă, la alţii dintr-o pregătire incorectă.

Ar mai fi de notat drama echipei Farul, lovită de indisponibilităţi şi de accidentarea portarului. Dar şi aceste momente aspre fac parte din legile jocului.

Meciul Rapid — F.C. Argeş a fost pătat de un arbitraj de antologie neagră. Credem că însuşi preşedintele Federaţiei, tov. Mircea Angelescu, ar trebui să decidă schimbarea comisiei de delegări, dacă altfel nu se poate. În al doilea rînd, se impune — după opinia noastră — selectarea unui mic corp de elită care să conducă la centru partidele de divizia A. În acest domeniu trebuie să decidă competenţa şi nu atitudinea de amiciţie după care ar trebui să arbitreze cutare şi cutare, fiindcă sînt „băieţi buni".

Romulus BALABAN

„Pe deşcălţate"

Expresia aceasta, care voia să caracterizeze dansurile îndrăcite de la nunţi sau de la alte petreceri, pare să se potrivească acum şi în fotbal, putînd fi luată chiar la... propriu, nu numai la figurat, cum o dovedeşte fotografia de faţă, care ni-l înfăţişează pe Dobrin... ieşit din bocanci.

Aşa se întîmplă cînd jocul e prea bărbătesc. Cu siguranţă că şi Rapidul poate prezenta o fotografie asemănătoare, după jocul „tare" de sîmbătă.

Foto : Aurel DRAGOŞ

DE LA CLUBUL RAPID

La solicitarea ziarului „SPORTUL" de a relata motivele pentru care Lupescu nu a apărut simbătă în echipa de fotbal Rapid, în meciul cu F. C. Argeş, facem următoarele precizări :

Jucătorul Lupescu a întîrziat la şedinţa de pregătire din ziua jocului cu F. C. Argeş. Fiind aşteptat de întregul colectiv — conducători, antrenori şi colegi — circa 15 minute, lui Lupescu i s-a atras atenţia asupra întîrzierii. În loc să justifice întîrzierea, care se putea datora unor cauze obiective, Lupescu a ocolit răspunsul, invocînd unele probleme personale care sînt în curs de rezolvare. În continuare, Lupescu a argumentat că nu poate participa la meci, fiind obosit, şi a părăsit echipa.

Prezent la stadion, Lupescu nu a revenit asupra hotărîrii lui chiar la solicitările colegilor săi. Apreciindu-se inoportun un nou apel din partea conducerii clubului şi secţiei de fotbal la serviciile lui Lupescu, s-a acordat încredere jucătorului Costea, care a corespuns.

O. ZAHARIA
vicepreşedinte al Clubului Rapid

MIERCURI, ÎN CAPITALĂ

Meciurile din cadrul etapei a XIV-a a campionatului diviziei A care vor avea loc în Bucureşti se vor disputa astfel :

● STADIONUL DINAMO, ora 12 : **Dinamo — „U Cluj** (tineret-rezerve) ; ora 14 : **Dinamo — „U" Cluj** (divizia A) ;

● STADIONUL PROGRESUL, ora 12 : **Progresul — Univ. Craiova** (tineret-rezerve) ;

● STADIONUL 23 AUGUST, ora 14 : **Progresul — Univ. Craiova** (divizia A).

Campionatul echipelor de tineret-rezerve

1. „U" Cluj	13	10	2	1	28-12	22
2. Petrolul	13	10	2	1	25-11	22
3. Dinamo Buc.	13	7	4	2	18- 7	18
4. Steaua	13	8	2	3	26-16	18
5. Sp. club Bc.	13	6	3	4	27-14	15
6. Politehnica	13	7	1	5	16-14	15
7. Rapid	13	6	2	5	20-15	14
8. Progresul	13	5	2	6	18-17	12
9. Univ. Cv.	13	3	6	4	19-19	12
10. U.T.A.	13	3	5	5	15-23	11
11. C.F.R. Tim.	13	3	4	6	9-16	10
12. Steagul roşu	13	4	2	7	16-27	10
13. F.C. Argeş	13	4	1	8	15-23	9
14. Farul	13	3	1	9	11-22	7
15. Jiul	13	3	1	9	12-25	7
16. C.F.R. Cluj	13	2	2	9	10-24	6

PRONOEXPRES

PREMIILE CONCURSULUI NR. 49 DIN 2 DECEMBRIE 1970 :

EXTRAGEREA I : Cat. 1 : 1 variantă (25%) la 100.000 lei ; Cat. 2 : 2,35 a 52.931 lei ; Cat. 3 : 8,35 a 8.191 lei ; Cat. 4 : 61,45 a 1.113 lei ; Cat. 5 : 137,85 a 496 lei ; Cat. 6 : 4.853,20 a 40 lei.

Report cat. 1 : 487.285 lei.

EXTRAGEREA a II-a : Cat. A : 3,30 a 100.000 lei ; Cat. B : 12,30 a 5.698 lei ; Cat. C : 163,70 a 428 lei ; Cat. D : 2.191,45 a 60 lei. **Ambele extrageri** cat. E : 149,85 a 200 lei ; Cat. F : 2.819,60 a 40 lei.

Report cat. A : 16.300 lei.

Cele mai importante cîştiguri au fost obţinute de : BUZOIANU ION, cat. 1 (100.000 lei), COSTAFORU NICOLAE cat. A (100.000 lei) ; PAUL EDUARD şi ANDREESCU COSTACHE cat. 2 (cîte 52.931 lei fiecare), toţi din Bucureşti şi VARGA FRANCISC cat. A (50%) = 50.000 lei, din Cluj.

Cîştigătorilor li se vor atribui, la alegere ,autoturisme de mărcile anunţate mai sus în cadrul valorii unitare a premiilor în numerar şi diferenţa în numerar pînă la valoarea iniţială sau sumele integrale.

LA ÎNCHEIEREA TURULUI DIVIZIEI C

Pe primul loc : Victoria Roman, Metalul Plopeni, Delta Tulcea, F. C. Caracal, Vulturii textila Lugoj, Chimica Tîrnăveni, C. I. L. Gherla şi Chimia Făgăraş

SERIA I

Minerul Gura Humorului — Victoria Roman 1—1 (0—0)
Nicolina Iaşi — Chimia Suceava 2—1 (0—0)
Petrolul Moineşti — Cimentul Bicaz 2—0 (0—0)
Foresta Fălticeni — Rarăul Cîmpulung 2—0 (0—0)
Minobradul Vatra Dornei — Penicilina Iaşi 1—0 (1—0)
Minerul Comăneşti — Textila Botoşani 2—0 (1—0)
Fulgerul Dorohoi — Letea Bacău 2—2 (1—0)
Textila Buhuşi — I.T.A. Paşcani 2—1 (1—1).

(CORESPONDENŢI : D. Bolohan, V. Diaconescu, Al. Stoianovici, D. Crăciun, I. Birzan, I. Vieru).

CLASAMENT

1. Victoria	15	8	3	4	26-15	19
2. Petrolul	15	9	0	6	22-15	18
3. Cimentul	15	8	2	5	27-22	18
4. Minerul C.	15	7	4	4	17-12	18
5. Nicolina	15	7	3	5	27-17	17
6. Chimia	15	7	3	5	24-15	17
7. Foresta	15	7	3	5	25-17	17
8. Minerul G.H.	15	5	5	5	20-15	15
9. Minobradul	15	7	1	7	21-24	15
10. I.T.A. Paşcani	15	7	1	7	22-28	15
11. Textila Bt.	15	5	4	6	17-16	14
12. Rarăul	15	6	2	7	18-19	14
13. Textila Bh	15	6	0	9	15-25	12
14. Penicilina	15	4	3	8	11-23	11
15. Letea	15	4	2	9	20-32	10
16. Fulgerul	15	4	2	9	19-33	10

SERIA A II-a

A.S.M. Tecuci — Şoimii Buzău 0—0
Ancora Galaţi — Unirea Tricolor Brăila 1—0 (0—0)
Petrolistul Boldeşti — Voinţa Bucureşti 3—0 (0—0)
Chimia Oraş Gh. Gheorghiu-Dej — S.U.T. Galaţi 1—0 (1—0)
Dacia Galaţi — Metalul Plopeni 0—1 (0—0)
Automobilul Focşani — Rulmentul Bîrlad 3—0 (2—0)
Metalurgistul Brăila — Olimpia Rm. Sărat 2—1 (1—0)
Metalul Buzău — Petrolul Berca 4—0.

(CORESPONDENŢI : C. Filiţă, V. Ştefănescu, C. Filostache, Gh. Grunzu, S. Telemac, V. Manoliu, D. Cristache).

CLASAMENT

1. Metalul P.	15	11	3	1	26-10	25
2. Olimpia	15	9	2	4	22-17	20
3. Soimi	15	8	2	5	24-12	18
4. Dacia	15	5	7	3	14-13	17
5. Petrolistul	15	7	2	6	30-17	16
6. Rulmentul	15	5	6	4	14-15	16
7. Automobilul	15	8	0	7	18-22	16
8. Unirea Tricolor	15	6	4	5	19-23	16
9. Chimia	15	6	3	6	24-26	15
10. A.S.M. Tecuci	15	4	6	5	20-25	14
11. Metalul B.	15	4	4	7	20-18	12
12. Petrolul	15	4	4	7	16-22	12
13. Ancora	15	5	2	8	16-25	12
14. S.U.T. Gl.	15	3	5	7	10-12	11
15. Voinţa	15	2	6	7	15-19	10
16. Metalurgistul	15	3	4	8	15-27	10

SERIA A III-a

Laromet Bucureşti — Victoria Floreşti 3—1 (2—0)
Olimpia Giurgiu — Electronica Obor Buc. 0—1 (0—0)
Delta Tulcea — Energia Slobozia 7—0 (3—0)
I.M.U. Medgidia — Marina Mangalia 3—1 (3—1)
Celuloza Călăraşi — Cimentul Medgidia 1—0 (1—0)
Prahova Ploieşti — Tehnometal Bucureşti 4—0 (3—0)
Flacăra roşie Bucureşti — Electrica Constanţa 3—1 (0—1)
Unirea Mînăstirea — Dunărea Tulcea 0—3 (Unirea fiind suspendată).

(CORESPONDENŢI : A. Vasilescu, P. Burcin, I. Turşie, R. Avram, C. Bărbulescu, Şt. Ionescu şi C. Toader).

CLASAMENT

1. Delta	15	11	1	3	28- 6	23
2. Prahova	15	8	5	2	24-10	21
3. Electronica	15	9	1	5	23-10	19
4. Flacăra	15	8	2	5	20-13	18
5. I.M.U.M.	15	6	5	4	19-13	17
6. Celuloza	15	7	3	5	19-15	17
7. Electrica	15	7	2	6	19-18	16
8. Energia	15	6	3	6	16-26	15
9. Tehnometal	15	4	6	5	13-19	14
10. Victoria	15	3	8	4	16-20	14
11. Laromet	15	5	3	7	14-16	13
12. Olimpia	15	5	3	7	17-23	13
13. Cimentul	15	4	4	7	15-16	12
14. Unirea	15	5	1	9	20-25	11
15. Dunărea	15	3	5	7	13-27	11
16. Marina	15	2	2	11	8-29	6

SERIA A IV-a

Comerţul Alexandria — Sirena Bucureşti 1—1 (0—0)
I.R.A. Cîmpina — Petrolul Videle 1—0 (0—0)
Chimia Rm. Vîlcea — Autobuzul Bucureşti 3—0 (2—0)
F. C. Caracal — Chimia Turnu Măgurele 1—0 (0—0)
Maşini unelte Bucureşti — Lotru Brezoi 2—1 (1—0)
Progresul Corabia — Petrolul Tîrgovişte 1—1 (0—1)
Dacia Piteşti — Gloria Slatina 1—1 (0—1)
Sportul muncitoresc Bucureşti — Unirea Drăgăşani 2—1 (1—1).

(CORESPONDENŢI : M. Bizon, C. Virjoghie, P. Giornoiu, Gh. Donciu, O. Guţu, C. Filip, I. Udrescu şi D. Diaconescu).

CLASAMENT

1. F. C. Caracal	15	10	4	1	22-11	24
2. Chimia R. V.	15	10	1	4	22-11	21
3. Sportul	15	8	3	4	30-17	19
4. Petrolul T.	15	5	6	4	18-17	16
5. Chimia T. M.	15	7	2	6	16-17	16
6. Comerţul	15	7	1	7	20-16	15
7. Gloria	15	6	3	6	19-15	15
8. I.R.A. Cîmpina	15	6	3	6	17-15	15
9. Dacia	15	5	5	5	17-22	15
10. Petrolul V.	15	6	2	7	22-16	14
11. Autobuzul	15	6	2	7	22-19	14
12. Sirena	15	4	6	5	20-22	14
13. Maşini	15	6	2	7	21-24	14
14. Lotru	15	4	3	8	16-26	11
15. Progresul	15	3	4	8	10-25	10
16. Unirea	15	3	1	11	8-26	7

SERIA A V-a

Electromotor Timişoara — Minerul Motru 0—1 (0—0)
Metalul Topleţ — M.E.V.A. Tr. Severin 2—1 (2—0)
Dunărea Calafat — Ştiinţa Petroşani 1—0 (0—0)
C.F.R. Caransebeş — Minerul Moldova Nouă 1—0 (0—0)
Minerul Lupeni — C.I.L. Tg. Jiu 2—0 (1—0)
Minerul Borşa — Victoria Caransebeş 1—1 (1—0)
Vulturii textila Lugoj — Steagul roşu Pienişa 5—0 (3—0)
Metalul Tr. Severin — Furnirul Deta 5—2 (3—0).

(CORESPONDENŢI : Şt. Marton, C. Avram, Şt. Zvignea, M. Mutaşcu, I. Cotescu, T. Isac, C. Olaru şi M. Focşan).

CLASAMENT

1. Vulturii	15	9	2	4	33-13	20
2. Ştiinţa	15	7	4	4	18- 8	18
3. C.F.R. Caransebeş	15	9	0	6	22-13	18
4. Minerul L.	15	8	1	6	21-15	17
5. Minerul M.N.	15	8	1	6	15-15	17
6. C.I.L. Tg. Jiu	15	5	6	4	17-10	16
7. Electromotor	15	6	4	5	18-15	16
8. Furnirul	15	7	1	7	24-22	15
9. Dunărea	15	6	3	6	17-21	15
10. Minerul M.	15	5	5	5	12-19	15
11. Metalul T. S.	15	5	4	6	26-21	14
12. M.E.V.A. Tr. Sev.	15	5	3	7	19-24	13
13. Metalul T.	15	6	1	8	19-30	13
14. Steagul	15	4	4	7	14-21	12
15. Minerul B.	15	5	2	8	13-26	12
16. Victoria	15	3	5	7	18-25	11

SERIA A VI-a

Independenţa Sibiu — Victoria Călan 2—0 (0—0)
Metalul Aiud — Metalul Copşa Mică 4—1 (1—0)
Minerul Ghelar — Industria sîrmei Cîmpia Turzii 1—0 (0—0)
Minerul Teliuc — Mureşul Deva 3—0 (1—0)
Arieşul Cîmpia Turzii — Soda Ocna Mureş 3—1 (2—0)
Chimica Tîrnăveni — A.S.A. Sibiu 2—1 (2—0)
Aurul Brad — C.F.R. Simeria 3—2 (1—1)
Minaur Zlatna — Unirea Alba Iulia 3—0 (3—0).

(CORESPONDENŢI : I. Ilie I. Somogyi, C. Oprişa, I. Vladislav, P. Tonea, I. Ducan, M. Susan).

CLASAMENT

1. Chimica	15	10	1	4	33-16	21
2. Mureşul	15	9	2	4	17-17	20
3. Independenţa	15	9	1	5	22-15	19
4. Victoria	15	9	0	6	22-16	18
5. Soda	15	7	3	5	26-25	17
6. Minaur	15	8	0	7	24-21	16
7. Metalul A.	15	6	3	6	31-22	15
8. Ind. sîrmei	15	6	2	7	20-17	14
9. Minerul G.	15	7	0	8	20-22	14
10. Minerul T.	15	6	1	8	21-23	13
11. A.S.A. Sibiu	15	5	3	7	11-13	13
12. Aurul	15	6	1	8	15-22	13
13. C.F.R. Simeria	15	5	2	8	21-22	12
14. Metalul C.M.	15	5	2	8	17-28	12
15. Arieşul	15	4	4	7	11-22	12
16. Unirea	15	4	3	8	15-25	11

SERIA A VII-a

Foresta Năsăud — Chimistul Baia Mare 1—0 (0—0)
Dermata Cluj — Someşul Beclean 8—0 (5—0)
Unirea Dej — Unirea Zalău 2—2 (2—0)
C.I.L. Gherla — C.I.L. Sighetul Marmaţiei 1—0 (1—0)
Gloria Baia Mare — Arieşul Turda 3—3 (1—2)
Recolta Salonta — Minerul Baia Sprie 3—2 (1—0)
Bradul Vişeu — Victoria Carei 1—0 (0—0)
Someşul Satu Mare — Constructorul Baia Mare 4—0 (2—0).

(CORESPONDENŢI : D. Nistor, E. Fehervari, T. Prodan, D. Vatau, R. Pop, Gh. Cotrău, A.

ANCHETA INTERNAȚIONALĂ I.S.K. A STABILIT:

PELÉ ÎN FRUNTEA PERFORMERILOR MONDIALI '70

- **PRESA SPORTIVĂ DIN 31 DE ȚĂRI ȘI-A ARĂTAT PREFERINȚELE**
- **PENTRU PRIMA OARĂ UN FOTBALIST ÎNTRECE PE ATLEȚI ȘI ÎNOTĂTORI...**
- **CLASAMENTUL ZIARULUI „SPORTUL" DIN NOU FOARTE APROAPE DE REZULTATUL FINAL!**

Ziare și rubrici de specialitate din 31 de țări și-au spus cuvîntul în alcătuirea unui clasament mondial „omnium", desemnînd pe cei mai buni sportivi ai anului 1970. Pe primul loc este PELE, „regele fotbalului", jucă torul care și-a sărbătorit în acest an un triplu succes: cucerirea definitivă, împreună cu echipa Braziliei, a „Cupei Jules Rimet"; a patra participare la turneul final al C.M.; depășirea granței-record de 1 000 de goluri marcate!

La Ciudad de Mexico, purtat în triumf de admiratori, Pelé a devenit simbolul victoriei braziliene în campionatul mondial de fotbal.

Este rezultatul tradiționalei anchete întreprinsă, la fiecare sfîrșit de an, de agenția vest-germană de știri sportive „Internationale Sport Korrespondenz" din Stuttgart. *Pentru prima oară după inițierea în 1947 a Anchetei I.S.K., un fotbalist vine să se așeze pe fotoliul laureaților*, ocupat pînă acum numai de atleți, înotători, cicliști. Este și primul sportiv din cadrul unei discipline de echipă care își sărbătorește azi triumful, față de campionii sporturilor individuale, de obicei avantajați în asemenea clasamente. După *Vladimir Kuț, Fausto Coppi, Wilma Rudolph, Don Schollander, Valeri Brumel, Eddy Merckx*, iată-i deci pe *Edson Arantes do Nascimento*, pe care toată lumea îl cunoaște cu supranumele de *Pelé*, obținînd sufragiile presei sportive din toate continentele.

Așa cum arată tabelul pe care-l reproducem alăturat, Pelé este urmat îndeaproape de „supercampionul pedalei", belgianul *Eddy Merckx* și apoi de marii performeri ai sezonului atletic — *C. Papanicolau* (Grecia) și *Ni Chih-chin* (R. P. Chineză). În voturile acordate lui Merckx a cîntărit desigur în mod decisiv cîștigarea eventului „Giro-Tour", pe care-l ratase anul trecut în condiții dramatice. După cum recordul mondial la prăjină (5,49) și cel, neoficial, la săritura în înălțime (2,29 m) sînt desigur argumentele foarte grăitoare, pentru următorii clasați.

Suita premiaților continuă cu campioni și recordmani cunoscuți în alte discipline sportive. Nu lipsesc înotătorii Gunnar Larsson (Suedia) și Roland Matthes (R.D. Germană), colecționari de recorduri mondiale, ca și halterofilul sovietic Vasili Alekseev, cel care urcă mereu greutatea discurilor de metal, dincolo de fantastica cifră a celor 600 kilograme. Printre primii 10 clasați se află și un mare dispărut: automobilistul austriac Jochen Rindt, declarat campion mondial post-mortem.

Este interesant de arătat că numele lui Pelé a figurat pe 21 de buletine, din totalul celor 31 cîte a înregistrat ancheta. *Printre cele opt buletine care l-au desemnat pe marele fotbalist brazilian în capul listei SE NUMĂRĂ ȘI CEL AL ZIARULUI NOSTRU, care, de altfel, a INDICAT TREI DINTRE FRUNTAȘII CLASAMENTULUI, ÎN PRIMELE SALE LOCURI.* Iată lista celor 5, alcătuită de ziarul „SPORTUL": 1. *Pelé; 2. Ni Chih-chin; 3. Papanicolau; 4. Alekssev; 5. Gabelich.*

Așa arată preferințele presei sportive mondiale în acest an. Dacă nu cumva, în ultimele zile care ne mai despart de schimbarea calendarului, alte noi recorduri mondiale nu vor pune la îndoială justețea punctajelor acordate acum...

CEI MAI BUNI

1. PELE — fotbal 79 p.
2. EDDY MERCKX — ciclism 73 p.
3. CRISTOS PAPANICOLAU — atletism 41 p.
4. NI CHIH-CHIN — atletism 37 p.
5. GUNAR LARSSON — înot 35 p.
6. JOCHEN RINDT — automobilism 31 p.
7. VASILI ALEKSEEV — haltere 29 p.
8. ROLAND MATTHES — înot 20 p.
9. CASSIUS CLAY — box 15 p.
10. JOHN KINSELLA — înot 13 p.
11. GARI NAPALKOV — schi 11 p.
12. KARL SCHRANZ — schi 8 p.
13—15. GERD MÜLLER — fotbal, EIZO KENMOTSU — gimnastică, WOLFGANG NORDWIG — atletism 7 p.
16—18. JOHN NEWCOMBE și KEN ROSEVALL — tenis, ALBERTO DEMIDDI — canotaj 5 p.
19—20. MARK SPITZ — înot, JAIRZINHO — fotbal 4 p.

sportul în lume

TUR DE ORIZONT ÎN COMPETIȚIILE EUROPENE DE BASCHET

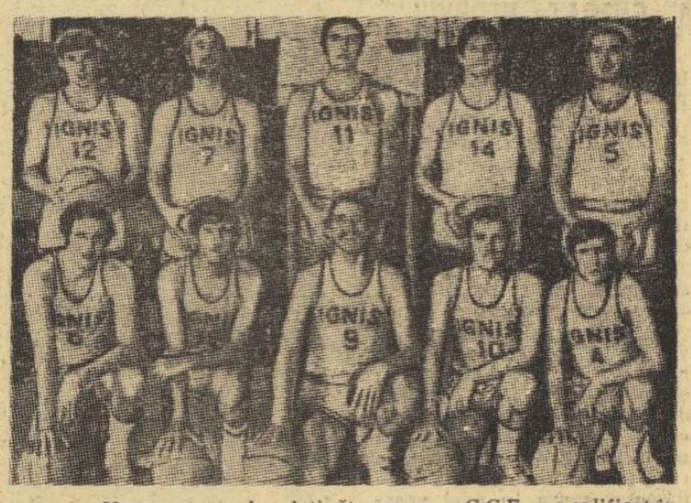

Ignis Varese, actuala deținătoare a C.C.E., s-a calificat în grupele semifinale. Sus, de la stînga la dreapta: nord-americanul Fultz, D'Amico, Meneghin, Bisson, Flaborea; jos: Polrat, mexicanul Raga, Vittori, Ossola și Rusconi.

La sfîrșitul acestei săptămîni vom cunoaște cele mai bune echipe de baschet ale Europei ce-și vor continua cursa, în cadrul grupelor semifinale, spre trofeele puse în joc.

În competiția masculină C.C.E., pînă la această oră s-au calificat doar două echipe: IGNIS VARESE, deținătoarea Cupei (90—50 pe teren propriu și 72—69 la mare luptă în deplasare cu TUS Bayern Leverkusen) și STANDARD LIÈGE. Campioana Belgiei a acumulat un avantaj de 21 de puncte (107—86) în fief-ul său, rezistînd cu brio echipei Macabi Tel Aviv în cea de a doua partidă (62—74).

Cu șanse foarte mari — după primele meciuri — se prezintă T.S.K.A. Moscova 102—75 cu Honved Budapesta pe teren propriu și Real Madrid 87—73 cu Zamalek Cairo în deplasare. În schimb studenții de la I.T.U. Istanbul (77—66), ca și Olympique Antibes (70—58) au acumulat avantaje fragile pentru meciurile revanșă în fața Slaviei Praga și, respectiv, A.E.K. Atena, cunoscută fiind forța de joc a campioanelor Cehoslovaciei și Greciei pe teren propriu.

Tot în această săptămînă, Akademik Sofia va acorda dreptul la revanșă campioanei României, Dinamo București. După cum se știe, formația bulgară a învins în prima întrecere cu 82—56, dar bucureștenii, care vor beneficia (în sfîrșit) și de aportul pivotului lor Gh. Novac, mai speră într-o minune.

Ultima dispută a pus față în față, la Wroclaw, echipele Slask și Olimpia Ljubljana. Jucînd excelent, baschetbaliștii iugoslavi (care au acum un nou antrenor în persoana lui Ivo Daneu) au învins cu 74—60, luînd orice speranțe jucătorilor polonezi.

Competiția feminină a fost marcată, în turul doi, de marea surpriză de la Clermont-Ferrand, unde echipa locală Université Club a fost ținută în șah de A.M.V.J. Amsterdam. La sfîrșitul timpului regulamentar de joc, scorul a fost egal (43—43), astfel că meciul retur se anunță extrem de disputat.

O altă întrecere foarte echilibrată a fost cea de la San Giovani, în care Geas Sesto a întrecut în ultimele minute pe Vojvodina Novisad cu 67—62, zestre insuficientă însă pentru campioanele Italiei de a rezista Mariei Veger și coechipierelor sale în partida de joi seara de la Novisad.

Două dintre favorite, Slavia Praga și Wisla Krakovia au trecut cu bine cel dintîi examen al competiției. Baschetbalistele cehoslovace au cîștigat la Viena în fața formației Union Firestone cu 74—49, iar sportivele poloneze au realizat cu două puncte mai mult (71—44) la Madrid, în compania echipei CREFF. În sfîrșit, Akademik Sofia, cu un pasiv de numai două puncte (59—61) după partida cu Politehnica de la București păstrează șanse intacte pentru retur.

Au început și meciurile din Cupa cupelor, aflată la cea de a 5-a ediție. Printre primele rezultate — o surpriză de proporții: Flamingo Haarlem (Olanda) — Dukla Olomouc (echipă cu 5 internaționali cehoslovaci) 92—58! În rest, rezultate normale: Galatasaray Istanbul — Steaua 66—61; Larochette Luxemburg — Racing Malines 85—106; Panathinaikos Atena — V.f.L. Osnabrück 89—52; Zadar—„17 Nendori" Tirana 73—60; F.C. Porto — J.A. Vichy 56—60.

— a. v. —

Alexandra Nicolau — 4 puncte în 5 runde

În cea de-a 5-a rundă a turneului de șah al campioanelor, care se desfășoară la Vrnjacka Banja, s-au încheiat 4 partide: Gheorghieva—Nicolau remiză; Alexandria—Eretova 1—0; Haraldson—Veroczi 0—1; Hardston—Lefleur 1—0. În clasament continuă să conducă Alexandra Nicolau cu 4 p.

★

În cea de-a opta rundă a campionatului unional de șah, Michenas l-a învins pe Doroșkevici, iar Potgaeț a cîștigat la Moiseev. S-au încheiat remiză partidele Stein — Dementiev, Tukmakov—Gipslis, Baghirov—Antoșin și Zaițev—Savon.

La Amsterdam, în C.C.E. la volei

STEAUA — DELTALLOYD A.M.V.J. 3-0 (13,11,11)

Duminică seara, la Amsterdam, în prima întîlnire din turul I al Cupei campionilor europeni la volei masculin, echipa Steaua București a dispus cu 3—0 (13, 11, 11) de DELTALLOYD A.M.V.J., campioana Olandei. Voleibaliștii români au întîmpinat, așa cum era de așteptat, o puternică opoziție din partea gazdelor. Victoria campionilor noștri s-a datorat superiorității tehnico-tactice, omogenității, combinațiilor derutante la fileu, eficacității atacului și experienței lor competiționale mai vaste. Din lotul folosit de antrenorul T. Tănase, s-au remarcat Stamate, Barta, Porosnicu și Crețu.

Meciul retur va avea loc duminică 13 decembrie, în sala Floreasca.

TENISMANII FRANCEZI CÎȘTIGĂ CUPA INTERNAȚIONALĂ

COPENHAGA 7 (Agerpres). Echipa de tenis a Franței a cîștigat cupa internațională pe teren acoperit, întrecînd în finala desfășurată la Copenhaga cu 2—1 formația Danemarcei. Rezultate tehnice: Leschly—Goven 6—1, 6—3; Chanfreau—J. Ulrich 6—3, 8—6; Goven, Chanfreau —Ulrich, Leschly 6—3, 6—3, 2—6, 6—4, 7—5. Echipa Franței cîștigă pentru a treia oară acest trofeu, dar după o pauză de 33 de ani, primele victorii fiind obținute în 1936 și 1937. Pentru locul trei, echipa R.F. a Germaniei a întrecut selecționata Italiei cu 2—1.

STATU QUO LA PALMA DE MALLORCA

MADRID, 7 *(Agerpres)*. Turneul interzonal de șah de la Palma de Mallorca a fost reluat după o zi de repaus cu partidele cuprinse în runda a 19-a. Majoritatea partidelor s-au întrerupt, iar în celelalte 5 încheiate s-au înregistrat următoarele rezultate: Gligorici—Ivkov remiză; Reshevski — Polugaevski 1—0; Panno — Gheller remiză; Filip — Uhlmann remiză; Naranja — Larsen 0—1.

În clasament continuă să conducă marele maestru american Robert Fischer cu 12½ p și două partide întrerupte, urmat de Gheller 12½ p, Larsen 12, Hübner 11½ p și o partidă întreruptă, Mecking, Portisch și Taimanov 11 p și o partidă întreruptă fiecare, Gligorici și Uhlmann 11 p. Polugaevski 10½ p, Panno 10 p, Hort, Minici și Smîslov 9 p și o partidă întreruptă fiecare, Ivkov 9 p.

TELEX • TELEX • TELEX

Al 5-lea maraton internațional de la Fukuoka a fost cîștigat de atletul japonez Yoshiaki Usami, cronometrat pe distanța clasică de 42.195 km cu timpul excelent de 2h 10:37.8. Pe locul doi a sosit americanul Kenneth Moore cu 2 h 11:35.6.

■

Cu prilejul unui concurs de înot desfășurat la Indianapolis, sportivul american John Kinsela a stabilit cea mai bună performanță mondială la 1.000 yarzi liber, cu timpul de 9:25.5, timp care ar corespunde cu 8:32,0 în proba clasică de 800 m liber.

■

Turneul internațional masculin de handbal de la Opole a luat sfîrșit cu victoria echipei Poloniei, care în meciul decisiv a întrecut cu scorul de 19—18 (11—11) selecționata Norvegiei. Pentru locul 3, echipa U.R.S.S. a învins cu 22—21 (17—13) reprezentativa Cehoslovaciei.

■

Cel de-al doilea meci al turneului internațional de hochei pe gheață de la Moscova s-a disputat între echipele Cehoslovaciei și Poloniei. În formă excelentă, hocheiștii cehoslovaci au obținut victoria cu scorul de 10—1 (3—0, 1—1, 6—0). Cîte două goluri pentru învingători au marcat Suchy și Holik.

■

Turneul internațional feminin de handbal pentru „Cupa Sileziei" s-a încheiat în localitatea Semianovice cu victoria echipei R. D. Germane, învingătoare în ultimul meci cu 13—9 (5—7) în partida cu reprezentativa Olandei. Pe locul doi s-a clasat reprezentativa Poloniei, care a terminat la egalitate 13—13 (7—9) întîlnirea cu formația Ungariei.

■

Ciclocrosul internațional de la Hanovra a fost cîștigat de belgianul Roger de Vlaeminck, cronometrat pe distanța de 24 km cu timpul de 55:17,6.

■

Proba de slalom uriaș din cadrul concursului internațional de schi de la Obertrauern a fost cîștigată de Harald Rofner (Austria), cronometrat în două manșe, cu timpul de 3:19,51.

fotbal meridiane

- **CAMPIONATELE NAȚIONALE ÎN ȚĂRILE EUROPENE • A. D. O. HAGA ȘI SPORTING LISABONA SÎNT NEÎNVINSE • DERBY-UL DIN CAMPIONATUL BULGARIEI • BOGAT PROGRAM INTERNAȚIONAL**

SPANIA (etapa a 12-a) Atletico Madrid—Real Sociedad 1—0; F. C. Barcelona—Gijon 2—0; Saragosa—Sevilla 4—1; Elche—Espanol 1—1; Sabadell—Real Madrid 1—1; Malaga—Las Palmas 1—1.

RODRI
fundașul central al echipei Atletico Madrid, lider în campionatul Spaniei

1-2. Atletico Mad.	12	7	4	1	19-7 18
1-2. F.C. Barcelona	12	8	2	2	21-9 18
3. Valencia	11	6	3	2	14-6 15

FRANȚA (etapa a 17-a). Cîteva rezultate: Marseille—Nice 4—0; Sedan—St. Etienne 3—1; Lyon—Bastia 1—1, Nantes—Red Star 1—1; Sochaux—Reims 2-1; Ajaccio—Metz 2—0; Angers—Strasbourg 1—3; Nancy—Nimes 2—0.

1. Marseille	17	12	2	3	42-17 26
2. St. Etienne	17	10	4	3	29-20 24
3. Reims	16	8	4	4	28-15 20

OLANDA. Rezultate din etapa a 14-a: Ajax—Haarlem 5—0; Feijenoord—Nac 3—0; Ado—Excelsior 0—0; Utrecht—Holland Sport 2—1; Maastricht-Sparta 3—3; Alkmaar—Volendam 1—1.

1. ADO Haga	14	11	3	0	28- 6 25
2. Feijenoord	14	9	4	1	31-10 22
3. Sparta	14	9	4	1	25-12 22
4. Ajax	14	9	3	2	32- 8 21

PROGRAMUL INTERNAȚIONAL AL SĂPTĂMÎNII

MARȚI 8 DECEMBRIE
Benfica Lisabona — Sel. Europei
Italia — Irlanda (C. E. gr. 6)
MIERCURI 9 DECEMBRIE
Cupa europeană a tîrgurilor (optimi de finală)
S. C. Anderlecht — Vitoria Setubal
Hibernian Edinburg — F. C. Liverpool
F. C. Köln — Spartak Trnava
Sparta Rotterdam — Bayern München
Sparta Praga — Leeds United
SÎMBĂTĂ 12 DECEMBRIE
Anglia — Scoția (meci amical)
DUMINICĂ 13 DECEMBRIE
Turcia — Albania (C. E. (gr. 8)

PORTUGALIA (etapa a 12-a). Belenenses — Sporting 0—0; Benfica—Varzim 3—0; Porto—Boavista 1—3; Farense—Guimaraes 2—0; Leixoes—Setubal 2—1.

1. Sporting	12	9	3	0	32- 2 21
2. Academica	12	8	2	2	23-10 18
3-4. Benfica	12	6	4	2	26- 7 16
3-4. Setubal	12	8	0	4	29-10 16

Ujpesti Dozsa, campioana de toamnă a Ungariei. În rîndul de sus, de la stînga la dreapta: Borbely, Kaposzta, Dunai III, Horvath, Nosko, Juhasz. *În rîndul de jos:* Fazekas, Bene, Zambo, Dunai II, Nagy.

AUSTRIA (etapa a 15-a). Austria Salzburg—Wiener Sport Klub 1—1, Voest Linz—A.S.K. Linz 1—0, Wacker Innsbruck—Wacker Viena 1—0, Olympia Bregenz—Austria Viena 0—0, Vienna—Wattens 2—2, Grazer A. K.—Simmering 2—0, Radenthein—Sturm Graz 1—0.

Primele clasate:

1. Salzburg	15	9	4	2	29-17 22
2. Rapid	14	7	5	2	30-20 19
3. Wiener Sport Klub	15	6	6	3	29-15 18

BULGARIA. În etapa a 13-a s-au întîlnit echipele ce ocupă primele două locuri în clasament — T.S.K.A. — și Botev. Meciul s-a disputat la Vrata și s-a încheiat cu scorul de 1—1. Primii au înscris militarii prin Iakimov (min. 63) iar gazdele au egalat abia cu trei minute înainte de fluierul final prin G. Kamenov.

Surpriza etapei s-a produs la Plovdiv, unde echipa nou promovată Laskov a învins formația locală Trakia cu 2—1.

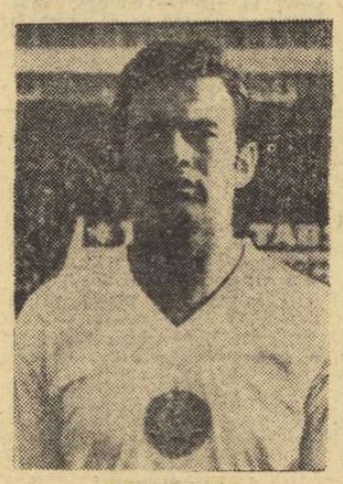

ASPARUHOV
înaintașul central al echipei Levski-Spartak

La Sofia, JSK—Slavia a trecut prin mari emoții în meciul cu Marița (locul 15 în clasament), fiind condusă pînă în min. 75. Meciul s-a încheiat cu scorul de 1—1. Spartak din Pleven a dispus de Cernomoreț cu 2—1 golul victoriei fiind marcat în min. 90. Alte rezultate: Levski Spartak—Etar 2—0, Dunav—Akademik 1—0, Ceardafon Orlovet—Cerno More 2—0, Lokomotiv—Marek 2—1. Clasament:

1. T.S.K.A.	13	10	2	1	26-10 22
2. Botev	13	9	1	3	22-10 19
3. Levski-Spartak	13	8	2	3	21- 6 18
4. Trakia	13	6	3	4	21-21 15
5. Marek	13	5	4	4	19-13 14

POLONIA — ITALIA (ECHIPE DE TINERET) 2—0

La Wroclaw, într-un meci între echipele de tineret ale Poloniei și Italiei (cu jucători sub 23 de ani), formația țării gazde a cîștigat cu 2—0 (1—0), prin golurile marcate de Kwiatkowski **(min. 1) și** Krwaczyk **(min. 51).**

CAMPIONATUL DE HOCHEI AL ARMATELOR PRIETENE

(Urmare din pag. 1)

forță s-au lovit de un obstacol ce părea de netrecut: portarul polonez Walczak. Și astfel, Legia a încheiat prima parte a întrecerii cu avantaj, este drept — însă — prea fragil, ținînd seama și de experiența adversarilor.

Două minute după reluare, Balun a profitat de o gravă eroare a fundașilor polonezi, la un angajament, egalînd printr-un dribling scurt. În continuare, Dukla a dominat cu autoritate, a ridicat scorul la 2—1, prin Bubla, dar nu este mai puțin adevărat că tinerii jucători de la Legia au realizat, deopotrivă, cîteva contraatacuri spectaculoase, pe care le-au ratat incredibil. Totuși, cînd scorul ajunsese la 3—1 spre finalul reprizei secunde, Legia a redus din avantaj, dintr-o astfel de acțiune.

În ultima parte a întîlnirii, risipa de energie din primele 40 de minute și-a pus amprenta pe jocul formației poloneze, care a cedat pasul, păstrîndu-și doar satisfacția unei replici remarcabile și a unui rezultat strîns în fața echipei campioane a Cehoslovaciei (din rîndurile căreia, trebuie spus, lipsesc cîțiva titulari: Suchy, Jiri, Holik, Horesovsky). Punctele au fost înscrise de Jaroslav Holik (2), Vorlicek (2), Balun și Bubla pentru Dukla, respectiv Jaskierski și Trzesniewsky. Au arbitrat C. Sgincă și Fl. Gubernu (România).

STEAUA — T.S.K.A. SOFIA 7—3 (2—1, 3—0, 2—2)

Campionii Bulgariei alcătuiesc o echipă aflată în progres. Ei au rezistat cu deplin succes în prima și ultima repriză și numai presingul Stelei în cea de a doua, i-a asigurat această victorie scontată, dar obținută mult mai greu decît ne-am fi așteptat. Spre sfîrșit, s-a jucat nervos, fiind dictate numeroase eliminări de ambele părți. Au marcat: Pană (3), Varga (2), Gheorghiu, Ioniță, respectiv Hristov (2) și Mincev. Au arbitrat: Sorokin (U.R.S.S.) și Sczepek (Polonia).

știri • ultimele știri • ultimele știri • ultimele

MECIUL CLAY — BONAVENA

La ora cînd ziarul nostru iese de sub tipar, la Madison Square Garden din New York în fața a 19 500 de spectatori (biletele au fost vîndute cu două săptămîni înainte), Casius Clay (28 ani, 96,200 kg) îl întîlnește în limitele categoriei grea pe argentinianul Oscar Bonavena (28 ani, 92,500 kg). Cota de pariuri (6—1) indică favorit net pe Casius Clay. În „deschidere", scoțianul Ken Buchanan va încrucișa mănușile cu canadianul Donato Paduano în limitele categoriei ușoară. Rezultate și amănunte asupra galei — în numărul nostru de mîine.

SALAVARRIA — NOUL CAMPION MONDIAL LA MUSCĂ

La Bangkok, în fața a peste 15 000 de spectatori, filipinezul Erbito Salavarria l-a întrecut prin K.O. în repriza a doua pe thailandezul Chionoi (deținătorul centurii) într-un meci contînd pentru titlul mondial la categoria muscă.

A ÎNCEPUT „OPEN"-UL DE LA TOKYO

A început turneul de tenis open de la Tokio. Iată primele rezultate: Smith—Laver 4—6, 6—3, 6—4; Rosewall—Kodes 6—3, 6—4; Ashe—Franulovici 7—5, 3—6, 6—2. Richey, suspectat de hepatită, s-a retras din concurs.

★

Concursul internațional de gimnastică de la Nagoya a revenit japonezului Akinori Nakayama — 57,85 p, urmat de sovieticul Viktor Klimenko 65,95 p. La feminin au dominat sportivele sovietice: Liubov Burda a ocupat locul întîi cu 38,10 p., fiind urmată de Alga Korbut și Tamara Lazarovici, ambele cu 37,60 p.

NI CHIH-CHIN, PREMIAT DE ACADEMIA DE SPORT FRANCEZĂ

Academia de sport franceză a atribuit cel de al treilea premiu atletului chinez Ni-Chih-chin considerat, pentru săritura sa de 2,29 m la înălțime, ca cel mai bun sportiv al lunii noiembrie.

Redacția și administrația: str. Vasile Conta nr. 16; telefoane: centrală 11.10.05, secția corespondenți 11.51.09, interurban 72 și 286; telex: sportrom buc. 180. Tiparul „I. P. Informația", București 40368

PROLETARI DIN TOATE ȚĂRILE, UNIȚI-VĂ!

sportul

ZIAR AL CONSILIULUI NAȚIONAL PENTRU EDUCAȚIE FIZICĂ ȘI SPORT

ANUL XXVI — Nr. 1108 (6542) 4 PAGINI 30 BANI Miercuri 9 decembrie 1970

CINE VA FI ALES

CEL MAI BUN SPORTIV ROMÂN AL ANULUI 1970?

Au mai rămas cîteva zile pînă la încheierea tradiționalei anchete organizate de ziarul SPORTUL pentru desemnarea listei cuprinzînd pe CEI MAI BUNI 10 SPORTIVI ROMÂNI AI ANULUI 1970.

Reamintim cititorilor noștri că răspunsurile trebuie să ne parvină pînă în ziua de 15 decembrie, urmînd ca în numărul de Anul Nou să comunicăm rezultatele.

PRIMUL SPORTIV AL ȚĂRII VA PRIMI CUPA C.N.E.F.S.

SPORTUL — PREZENȚĂ ACTIVĂ ÎN PERIMETRUL LARG AL CAPITALEI

— interviul nostru cu prof. univ. ing. MARIN RĂDOI secretar al Comitetului municipal București al P. C. R. —

Dezvoltarea continuă, sub raport economic și urbanistic, a Bucureștiului — concomitentă cu creșterea numărului de locuitori pînă la aproape două milioane, la care trebuie adăugați cei peste cincizeci de mii de vizitatori pe zi, din provincie și de peste hotare — determină, înainte de toate, o mare varietate de preocupări în perimetrul primului oraș al țării, în care SPORTUL își află loc de larg și continuu interes public.

În acest domeniu, al sportului, preocuparea partidului se materializează, de la an la an, prin tot mai puternicul sprijin îndrumător și prin realizările care îmbogățesc patrimoniul sportiv al patriei noastre.

Am socotit utilă o convorbire, pe această temă, a vițitorului sportului în perimetrul Capitalei, cu prof. univ. ing. *Marin RĂDOI*, secretar al Comitetului municipal București al P.C.R., care a binevoit să răspundă cu amabilitate întrebărilor ce i-au fost adresate.

— Ce rol ocupă sportul în desfășurarea vieții sociale a Bucureștiului?

— *Aș dori ca mai înainte de a-mi formula răspunsul să vă dau unele detalii care exprimă dimensiunile arieî în care se încadrează viața sportivă a Bucureștiului și coordonatele ei, raportate la sistemul național de educație fizică și sport. În București există azi 347 de asociații sportive pe lîngă întreprinderi și instituții, 26 de cluburi de performanță, cinci școli sportive, un liceu cu profil sportiv, 2 școli generale profilate pe fotbal, Facultatea de educație fizică din cadrul Institutului pedagogic, catedrele de educație fizică de la Universitate și institutele de învățămînt superior, în sfîrșit, ca for universitar superior, Institutul pentru Educație Fizică și Sport, singurul din țară.*

● Despre planul de dezvoltare sportivă a Capitalei în noul cincinal ● Problema locurilor de agrement sportiv în metropolă și în împrejurimile ei

La toate aceste mărturii ale unei organizări în plină desfășurare, trebuie alăturate asociațiile sportive din licee, din școlile profesionale, co-

V. FIROIU

(Continuare în pag. a 3-a)

LA HANDBAL FEMININ

ROMÂNIA-R.F. A GERMANIEI 13-9 (6-2)

În deschidere: București (tin.) — Rapid 16-10 (5-6)

Serialul întîlnirilor internaționale — ce va fi găzduit în această săptămînă de sala Floreasca — a fost deschis aseară de întîlnirea revanșă dintre formațiile feminine de handbal ale României și R. F. a Germaniei. După succesul categoric de duminică (la Timișoara fetele noastre au

Metzenrath (România) aflată în poziție clară este faultată. Echipa României va beneficia de o aruncare de la 7 m!
Foto: Dragoș NEAGU

cîștigat cu 19—11), se părea că reprezentativa României nu va avea probleme. Poate de aceea nici n-au venit mai mult de 500 de spectatori. Lucrurile nu s-au întîmplat însă așa. Deși au cîștigat — 13—9 (6—2) — lucru pentru care merită, desigur felicitări, handbalistele din echipa României au trecut prin multe momente dificile. În min. 29 conduceau doar cu 6—5, iar 6 minute mai tîrziu diferența se menținea, de asemenea, la un singur gol: 7—6.

Echipa noastră a început bine jocul. În min. 3 marcase două goluri și părea că nimic nu-i va sta în cale pentru o substanțială majorare. Apoi, însă, Băicoianu a tras de două ori în bară, s-au pierdut mingi copilărește și întreaga formație a căzut într-un fel de apatie. Doar Soos, acest veritabil stîlp al echipei, n-a cedat nici un moment. În rest, însă, un fel de plictiseală, de lipsă de poftă de joc care ducea la greșeli inadmisibile. După ce în min. 10 este 3—0, Schramko pierde o minge pe semicerc și Reitwiessner fructifică contraatacul; între min. 16 și 18 Szekely ratează un contraatac (a fost singură cu portarul), iar Băicoianu aruncă în afara terenului; în repriza a doua se acționează confuz și în 4 minute echipa noastră primește trei goluri (de la 6—2 la 6—5 !); în sfîrșit, în min. 37, Buzaș încearcă să lanseze atacul, dar trimite la portarul advers... Au fost minute multe de derută, pe care o formație valoroasă le-ar fi putut specula și ar fi întors rezultatul în favoarea ei. Noroc însă că, la momentul oportun, handbalistele noastre au avut un reviriment, au marcat trei goluri consecutiv (min. 37, 40 și 42) și astfel și-au asigurat avantajul necesar victoriei. Poate că și circulația prea mare a jucătoarelor (antrenorii au folosit în primele 20 min. 11 jucătoare) a influențat evoluția, poate că și suita numeroaselor jocuri și-a pus amprenta oboselii... O remarcă: arbitrii **M. Stanojevici** și **P. Pupici** (Iugoslavia) n-au dictat nici o eliminare. Lovituri de la 7 metri: 4—1.

Au jucat echipele:

ROMÂNIA: Buzaș — Arghir (2), Metzenrath (3), Schramko (1), Băicoianu (1), Soos (3), Ilie (2), Szekely-Popa, Mikloș (1), Oancea, Magyari;

R. F. A GERMANIEI: Eichenaver — Kind, Milter (2), Noey (1), Reitwiessner (4), Bracklow, Küster, Jakob (1), Klüss, Schröder (1).

Hristache NAUM

ASTĂ-SEARĂ ÎN SALA FLOREASCA

Un meci de mare atracție: România — Cehoslovacia

Handbaliștii români au făcut ieri dimineața un antrenament „intins", insistîndu-se în mod deosebit pentru creșterea siguranței în apărare și a eficacității acțiunilor ofensive. Ei și-au încheiat astfel pregătirile pentru primul din cele două jocuri în care vor înfrunta reprezentativa **Cehoslovaciei**, o echipă redutabilă, cu calități tehnice și tactice excelente, ce i-au adus nu o dată mari satisfacții pe plan competițional.

Meciul va avea loc — după cum am anunțat — astăzi, începînd de la ora 19,45, în sala Floreasca și reprezintă cea de a 16-a întîlnire dintre cele două formații. Pînă în prezent, palmaresul acestor partide este net favorabil echipei române, care din cele 15 jocuri anterioare a cîștigat 9, două încheindu-se la egalitate, iar celelalte 4 revenind handbaliștilor cehoslovaci. Dintre cele mai importante partide ale acestor două formații vom aminti cititorilor noștri finala C.M. din 1961, cînd **România** a învins după două prelungiri cu scorul de 9—8, devenind pentru prima oară campioană a lumii, semifinala C.M. din 1964, cînd victoria a revenit tot jucătorilor români (16—15) și o altă semifinală a C.M. (1967) cînd învingători au ieșit handbaliștii cehoslovaci (19—17). Ultimele două partide dintre aceste reprezentative au avut loc anul trecut la Ostrava, primul joc încheindu-se cu scorul de 20—15 pentru echipa română, iar cel de al doilea la egalitate: 15—15.

Formația oaspete a sosit ieri seara în Capitală, deplasînd efectivul anunțat. Noul antrenor al selecționatei cehoslovace, **Jiri Vicha**, a dat — cum se preciza într-o corespondență primită de la Praga — mult credit jucătorilor tineri. În lotul handbaliștilor români, antrenorii **N. Nedef** și **O. Vlase** nu au făcut modificări după **„Trofeul Carpați"**. Situația este neschimbată, deoarece nici **Guneș** și nici **Roșescu** (accidentați) nu pot fi folosiți încă.

Meciul va începe la ora 19,45 și va fi condus de cuplul de arbitri iugoslavi **Milan Valcici** și **Vlado Simanovici**.

ARBITRI ROMÂNI PESTE HOTARE

Un nou cuplu de arbitri români a fost invitat să conducă meciuri internaționale peste hotare. Este vorba de „cavalerii fluierului" C. Căpățînă și V. Pelenghian, care vor conduce joi și duminică la Budapesta, partidele amicale de handbal dintre reprezentativele feminine ale Ungariei și R.F. a Germaniei.

PETRE ȘANDOR, MIHAI ALBU ȘI ION HORTOPAN CÎȘTIGĂTORI AI CUPEI FEDERAȚIILOR

TIR

1. PETRE ȘANDOR (Steaua), 2. Dan Iuga (Dinamo), 3. Gheorghe Vasilescu (Olimpia), 4. Virgil Atanasiu (Steaua), 5. Marcel Roșca (Dinamo), 6. Marin Ferecatu (Dinamo), 7. Gheorghe Sencovici (Steaua), 8. Ștefan Caban (Dinamo), 9. Ștefan Tamaș (C.F.R. Arad), 10. Ana Goreti (Olimpia Buc.).

PETRE ȘANDOR

BASCHET

1. MIHAI ALBU (Dinamo), 2. Nicolae Viciu (Universitatea Timișoara), 3. Titus Tarău (Steaua), 4. Radu Diaconescu (Dinamo), 5. Vasile Popa (Politehnica București), 6. Ecaterina Savu (Politehnica București), 7. Matei Rühring (Universitatea Cluj), 8. Suzana Szabados (Politehnica București), 9. Cornelia Tatlan (Politehnica București), 10. Eva Ferencz (Rapid București).

MIHAI ALBU

HALTERE

1. ION HORTOPAN (Olimpia Buc.), 2. Vasile Bădescu (Rapid), 3. Victor Rusu (Steaua), 4. Zoro Fiat (Steaua), 5. Marin Grigoraș (Petrolul Ploiești), 6 Emeric Kovaci (Dacia Oradea), 7. Aurel Mihuț (Rapid), 8. Iosif Palincaș (Dinamo), 9. Olimpiu Pop (C.S.M. Cluj), 10. Constantin Dumitru (Steaua).

ION HORTOPAN

AZI, ÎN DIVIZIA A LA FOTBAL

„U" CLUJ, UNIVERSITATEA CRAIOVA ȘI... U.T.A. PREZENTE ÎN CAPITALĂ

Capitala va găzdui astăzi două partide de mare importanță pentru configurația clasamentului: Dinamo — „U" Cluj și Progresul — Universitatea Craiova.

Grăbiți cum le e firea, oltenii au sosit primii, ieri, la ora 13, poposind la hotel „Negoiu". Primul pe care l-am întîlnit a fost medicul echipei, dr. **Vasile Frînculescu**. Plin de vervă, optimist ca întotdeauna, ex-antrenorul secund al craiovenilor ne-a declarat: **„În perioada de respiro, prilejuită de meciul de la Cardiff, am reușit să recuperăm jucătorii accidentați, mai puțin Ivan. Și de atunci, n-am pierdut nici un meci. Băieții speră să facă un joc bun în Capitală și... să ia de la Progresul punctele cedate Stelei, la Craiova".** Cum studenții craioveni au mai afirmat acest lucru (și l-au realizat la Cluj) e bine ca „bancarii" să privească meciul cu toată seriozitatea, mai ales că de această partidă poate depinde foarte mult soarta... cuplajelor bucureștene.

Cealaltă echipă studențească, „U" Cluj, a sosit în București în cursul nopții, făcînd deplasarea cu un autocar. „Șepcile roșii" vor fi pentru 48 de ore oaspeții dinamoviștilor bucureșteni, care le-au pus la dispoziție propriul cămin. Rămîne de văzut cum vor răsplăti „copiii năzdrăvani" ai Clujului amabilitatea bucureștenilor...

În sfîrșit, o altă echipă provincială, campioana en titre, U.T.A., și-a ales Bucureștiul drept tabără pentru pregătirea meciului de la Pitești, cu F. C. Argeș. După-amiază, în holul hotelului Ambasador, i-am întîlnit pe Lereter, Domide, Fl. Dumitrescu et comp., care speră să nu plece cu mîinile goale — adică fără puncte — de la Pitești.

Dar iată și celelalte partide ale penultimei etape:

Timișoara: **C.F.R. — Petrolul**
Bacău: **Sport Club — Rapid**
Cluj: **C.F.R. — Steaua**
Constanța: **Farul — Jiul**
Iași: **Politehnica — Steagul roșu**

Fotbaliștii Universității Craiova, găzduiți la hotelul „Negoiu", zîmbesc obiectivului fotografic.
Foto: V. BAGEAC

JUCĂTORI DE TENIS DE MASĂ ROMÂNI EVOLUEAZĂ LA SOFIA

Astăzi, urmează să plece în Bulgaria un lot de jucătoare și jucători de tenis de masă. Pentru turneul internațional care va avea loc la Sofia, între 11 și 13 decembrie, vor face deplasarea **Elena Condicaru, Minodora Popescu, Mihai Bobocică, Cornel Popovici**, însoțiți de antrenorul **Nicolae Suciu**.

În curînd

peste tot

Almanahul sportul '71

DIN CUPRINS:

- FILE DIN ISTORIA MIȘCĂRII SPORTIVE MUNCITOREȘTI DIN ROMÂNIA
- DROGUL — INAMICUL PUBLIC Nr. 1
- EL MUNDIAL '70
- ȘASE DECENII DE DISPUTE CU CROSA ȘI PUCUL

288 DE PAGINI BOGAT ILUSTRATE

Blocnotes

Pe arena sportivă, există un adversar periculos, mai ales pentru că este invizibil: **recordul**. Degeaba îl hulim, pentru că a pătruns atît de adînc în viața de toate zilele, încît cu greu îl mai putem dezrădăcina. Mîncăm în timp record, batem recorduri în producție. Dicționarele l-au prefăcut în substantiv neutru comun, fără legătură expresă cu sportul, în așa măsură încît **Dicționarul limbii române literare contemporane** (vol. III, pag. 702) îl exemplifică printr-un citat din... Caragiale: **„Noi ținem recordul gazetelor bine informate!"**

Inutil, de vreme ce autorii de dicționare se pare că nu ne citesc.

VICTOR BANCIULESCU

NOUA AUDIENȚĂ...

Pasiunea sportivă, sau mai degrabă îndemnul de a schimba locul din tribună cu cel de pe stadion sau din sălile de handbal, volei ori baschet, a dus la larga răspîndire a multor discipline, recordul în materie fiind, credem, realizat de handbalul în 7, a cărui rapidă extindere în toate județele țării, la scurt timp de la introducerea lui în calendarul competițional central, a demonstrat mai ales receptivitatea tineretului față de sporturile noi. De puțină vreme asistăm la o nouă și concludentă probă a interesului major pentru disciplinele și formele de activitate sportivă mai puțin cunoscute la noi, dintre ele detașîndu-se autoritar judo și culturismul.

Nu ne propunem să subliniem acum valențele acestor două extrem de eficiente forme de atragere a tineretului în practicarea exercițiilor fizice și a sportului, nici să stabilim particularitățile sau punctele comune ale acestora. Vom spune doar că atît judo cît și culturismul cunosc o largă audiență în rîndurile studenților, elevilor, tineretului din întreaga țară. A fost, poate, la început numai curiozitatea de a cunoaște noul. Curînd s-a dovedit însă că ambele activități răspund excelent preferințelor unui mare număr de cetățeni, că, de fapt, ele își reclamă îndreptățit sprijinul multilateral pentru o dezvoltare rapidă. Și, iată, astăzi se poate vorbi despre 500 de participanți la centrul de inițiere în judo din Cluj, despre rezultate similare obținute la Galați, Timișoara, București și în multe alte orașe. Prelutindeni, acest sport cu virtuți nebănuite de cei care nu s-au apropiat încă de el, cîștigă zone mari pe terenul popularității, entuziasmîndu-i pe practicanți și, deopotrivă, pe spectatori. Ar fi poate de remarcat faptul că extensiunea sportului judo reprezintă și un mijloc extrem de prețios în dezvoltarea sportului feminin.

Cu același mare interes este privit astăzi și culturismul, multă vreme fie neînțeles, fie ignorat. În 20 de județe au fost înființate centre de culturism, s-au confecționat seturi de aparatură necesară — montată în diferite săli de sport sau la ștranduri. Important ni se pare și faptul că majoritatea centrelor funcționează de la bun început cu rezultate excelente (Reșița, Iași, Galați, Focșani, Craiova, Alba Iulia, Consianța, Bacău, Alexandria). Să notăm — nu ca un element secundar — și faptul că în multe centre de culturism s-a înregistrat o mare afluență de tineri, dispuși chiar să plătească taxele, evident accesibile, fixate de organizatori. Deci, atunci cînd sînt create condiții pentru practicarea sporturilor sau activităților care răspund preferințelor în totală măsură, nu mai este nevoie nici de muncă de convingere, nici de propagandă și, am spune, nici de sprijin material. De aceea, consemnînd larga audiență a celor două ramuri sportive, așteptăm ca „minusurile" încă existente să fie grabnic eliminate. Adică, să se găsească spațiu și la Cluj pentru instalarea aparaturii de culturism, să fie instalate asemenea aparate (gata confecționate) și la Hunedoara, iar cele de la Tg. Jiu să înceapă a fi, în sfîrșit, folosite.

I. MITROFAN

LUPTĂTORII ROMÂNI — O FRUMOASĂ COMPORTARE LA BELGRAD:

Ion Baciu — locul I, Nicolae Neguț — locul II și Nicolae Martinescu — locul III

Ieri s-au întors în Capitală luptătorii noștri care au participat la tradiționalul concurs internațional de la Belgrad „TROFEUL CAMPIONILOR". La această competiție de lupte greco-romane au participat cei mai valoroși sportivi din *Ungaria, Bulgaria, U.R.S.S., România* și *Iugoslavia*. De subliniat că 14 dintre concurenții care au evoluat la Belgrad au fost medaliați la Jocurile Olimpice de la Ciudad de Mexico sau la campionatele mondiale din ultimii ani. Luptătorii români au avut o frumoasă comportare, ION BACIU clasîndu-se pe primul loc la categoria 57 kg, NICOLAE NEGUȚ, pe locul II la cat. 90 kg și NICOLAE MARTINESCU pe locul III la cat. 100 kg.

801

— BOX —

Cu Ion Popa, la înapoierea din Turcia

„CRED CĂ TATAR POATE CÎȘTIGA TITLUL EUROPEAN, LA MADRID"

Recent, antrenorul federal de box Ion Popa s-a înapoiat din Turcia unde, la solicitarea federației de specialitate din această țară, a ținut un ciclu de lecții destinat boxerilor juniori și seniori, precum și antrenorilor. Iată, succint, cîteva aspecte din activitatea depusă de antrenorul român, timp de două luni, în Turcia.

— **În prima etapă**, ne spune I. Popa, **am lucrat la Ankara cu cîțiva dintre juniorii care urmau să participe la C.E. de tineret din Ungaria, precum și cu seniorii Tatar, Sandal, Baatin și Ozbey. La antrenamente au asistat, în fiecare seară, 5—6 antrenori turci. După două săptămîni, m-am deplasat la Bursa, unde au venit 23 de juniori din toată țara. Aci, pe lîngă lecțiile de pregătire, am organizat și meciuri de selecție. Am mers apoi la Mersin, localitate în care federația a stabilit cantonamentul în vederea pregătirilor pentru meciul cu Iugoslavia. Aci s-au prezentat 22 de sportivi (seniori și tineret).**

— Ce impresie v-au lăsat boxerii pe care i-ați cunoscut?

— **Sînt extrem de serioși, cuminți, sănătoși și foarte curajoși. Dacă i-aș fi pus să alerge de dimineață pînă seara, o făceau fără să crîcnească. M-a impresionat profund dorința lor puternică de a învăța boxul. Am făcut planuri de pregătire, pe etape și anual, pentru fiecare dintre ei, acordînd atenție în egală măsură pregătirii fizice, cît și celei tehnice. Am convins federația de necesitatea prezenței medicului alături de boxeri. Sînt convins că boxerii turci pot face progrese, datorită puterii lor de luptă și conștiinciozității cu care se pregătesc. Performanțele lor depind însă de modul cum vor ști antrenorii să le canalizeze eforturile spre o tehnică mai bună. Am sugerat federației turce să organizeze un curs cu antrenorii din întreaga țară, pentru însușirea unei metodici unitare în ceea ce privește lecțiile cu începătorii. Dacă tinerii vor fi învățați de la început să deprindă corect procedeele elementare din tehnica luptei, ei ar putea obține rezultate mult mai bune. Au ceea ce se cheamă „element uman", dar acesta trebuie șlefuit. Vorbind de boxerii consacrați, cred să Seyfi Tatar, campionul balcanic, poate cîștiga titlul european, la Madrid, la categoria semiușoară.**

Romeo CALARAȘANU

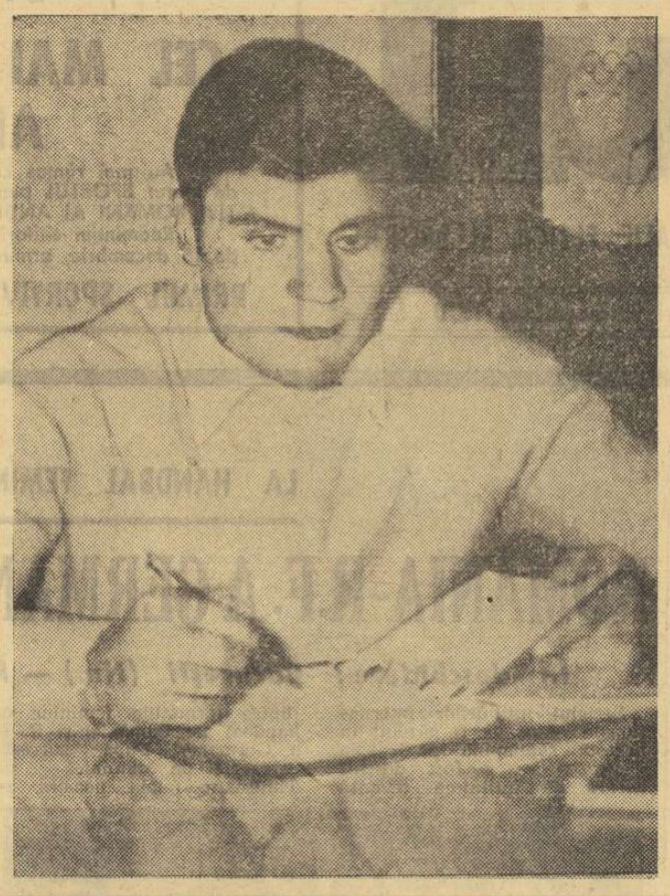

Profitînd de pauza competițională, talentatul boxer dinamovist, Paul Dobrescu, își consacră majoritatea timpului studiilor necesare pentru absolvirea cursurilor liceului bucureștean „Emil Racoviță". Dirigintele clasei a XII-a, profesorul de matematică Diaconu îl socotește pe tînărul pugilist foarte silitor la învățătură

Foto: THEO MACARSCHI

— POPICE —

NU TOȚI JUNIORII AU FOST LA ÎNĂLȚIME ÎN „CUPA BUCUREȘTI"

Întrecerile competiției internaționale, dotată cu „Cupa București", care la a IV-a ediție s-au bucurat de o largă participare (în afară de popicarii români au fost prezenți la întreceri sportivi din majoritatea țărilor unde se practică, la nivel de performanță, popicele pe piste de asfalt), au scos în evidență buna pregătire a multor jucători și jucătoare din loturile naționale. Reprezentanții noștri au obținut rezultate bune la toate cele trei probe. Nu același lucru putem spune despre juniori, care au participat pentru a treia oară la „Cupa București" fără a avea, însă, adversari din străinătate. Evoluția tinerilor noștri popicari ne interesează în mod deosebit, deoarece ei au în față un examen foarte greu — campionatele europene din primăvara anului viitor (programate la Cluj), iar la sfîrșitul săptămînii viitoare o întîlnire de prestigiu interțări, în deplasare — cu reprezentativele similare ale R.D. Germane.

La întrecerile „Cupei București", juniorii — cu cîteva excepții — au avut o comportare destul de slabă, rezultatele lor nefiind pe deplin mulțumitoare, mai ales acum în ajunul unei importante întîlniri internaționale. De pe lista celor cu o comportare sub așteptări trebuie să-l excludem, în primul rînd, pe Ilie Băiaș, care a cîștigat trofeul de o manieră categorică — cu 967 p d la 200 lovituri mixte, rezultat ce-i putea aduce detașat și primul loc în întrecerea seniorilor. De altfel, cifra obținută de Băiaș n-a fost egalată decît de P. Purje, în proba de perechi. Reșițeanul I. Băiaș continuă a fi de departe cel mai bun junior al nostru pentru care merită felicitări și asociația din care face parte — Olimpia Reșița — unde i se asigură condiții bune de pregătire. Restul juniorilor au realizat cifre în jur de 880 p d, care pe o arenă proprie nu sînt suficient de convingătoare. Unul dintre componenții lotului, de pildă, Iosif Fodor (Voința Tg. Mureș), campionul țării pe 1970, de la care am fi așteptat să doboare cel puțin 900—920 de popice, s-a comportat foarte slab, realizînd doar 830 p d.

La fete, mulțumitor au evoluat Ildico Jijic (C.S.M. Reșița), cîștigătoarea probei de junioare cu 429 p d, și Ana Albert (Voința Tg. Mureș) — 404 p d — locul II. Albert a avut, însă, eziări la „izolate", unde cifrele nu sînt pe măsura posibilităților ei — 60+60 de „bețe" la cele două manșe de cîte 25 de lovituri. De multă inconstanță au dat dovadă Vasilica Pințea (Rapid București) — 382 p d și Rozalia Stefucz (Voința Cluj) — 349 p d, sportive care în echipele lor participă la partidele din campionatul diviziei A unde obțin, de regulă, punctaje mult mai mari. Nici cele două jucătoare brașovence, Mariana Anton (352 p d) și Aneta Grigore (336 p d), introduse recent în lot, nu au corespuns.

Echipele noastre de juniori (antrenori T. Buzea — la băieți și C. Negutoiu — la fete) vor avea o misiune dificilă în întîlnirea cu echipele R.D. Germane, dar dacă sportivii, și în primul rînd cei vizați, se vor antrena cu mai multă sîrguință în aceste ultime zile, atunci vor putea obține rezultate onorabile.

T. RABȘAN

★

Într-o partidă restanță a campionatului feminin, Voința Constanța a dispus de Dermagant Tg. Mureș cu scorul de 2338—2264 p d.

★

Echipa masculină Flacăra Cîmpina, care a făcut o deplasare în Cehoslovacia, a învins formația Lokomotiv Tj. Pronet din Tumperk cu 5009—4800 p d. Cel mai bun jucător din formația cîmpineană a fost Postelnicu (863 p d).

— Automobilism —

UN CALENDAR CU MULTE FILE ALBE

Comisia sportivă națională auto a definitivat de curînd calendarul întrecerilor anului 1971. Ținînd seama de experiența anului acesta și de posibilitățile A.C.R., s-au căutat formule noi care pe de o parte să învioreze activitatea, iar pe de altă parte să corespundă nevoilor actuale ale acestui sport care continuă să-și caute făgașul.

O primă constatare: *în anul viitor raliurile nu vor mai constitui activitatea de bază*, renunțîndu-se la formula experimentată doi ani de a se acorda titlul de campion în urma participării la 3—4 curse cu caracter național.

În 1971 se vor organiza o serie de 5 raliuri regionale, care vor constitui și un criteriu de calificare pentru raliul României, cursă care va încheia (18—20 iunie) activitatea internă în această specialitate și va conta drept campionat național. Raliurile regionale urmează să se dispute la București (27—28 martie), Iași (10—11 aprilie), Pitești (24—25 mai) Cluj (24—25 mai) și Brașov (5—6 iunie).

Soluția este un compromis și ține seama mai ales de obiecția alergătorilor care doresc să-și menajeze materialele atît de greu de înlocuit. Concentrarea raliurilor pe parcursul a 3 luni ni se pare totuși puțin potrivită, chiar dacă alegerea lunilor de primăvară poate asigura și unele condiții meteorologice deosebite. De ce însă continuăm să ne ferim de iarnă, cînd se știe cît de mult contează în formarea piloților conducerea pe zăpadă? De ce nu se caută să se asigure o activitate eșalonată pe întregul an? Iată cîteva nedumeriri alăturate acelela de a nu întîlni nici în programul anului viitor un *raliu Danubiana*, un *raliu Peco*, un *raliu Steagul roșu*, *U.A.P.* sau *Sinterom*. De ce A.C.R. nu reușește să angreneze în organizarea unor competiții pe plan național marile noastre uzine legate direct de industria noastră auto? Aceasta ni se pare cea mai mare lipsă din calendar.

Al doilea grup de competiții îl constituie — firesc — cursele de viteză în coastă. În anul viitor ele vor fi tot în număr de patru, ultima — cea de pe Feleac — avînd și caracter internațional. De data aceasta, nici o noutate, urmînd să fie folosite tot traseele de pe Pîrîul Rece (15—16 mai), Mateiaș (24—25 iulie), Hula Mediaș (14—1 august) și Feleac (2—3 octombrie). Ne surprinde, totuși, preferința pentru Pîrîul Rece (drum pietruit), cînd există (tot la Brașov) frumosul traseu pe care îl oferă drumul Poienii. Dar, aici se poate eventual reveni.

Semnalăm cu bucurie prezența în calendar a circuitelor de viteză. Sînt prevăzute trei concursuri care urmează să se dispute la Constanța (10—11 iulie), București (28—29 august) și Cluj (13—19 septembrie). Sperăm ca aceste circuite să nu aibă soarta celor programate în 1969, convinși fiind că ele trebuie să devină forma de bază a activității competiționale. Am sugera însă ca circuitul Clujului să fie programat cu o săptămînă mai tîrziu pentru a putea alcătui cu întrecerea de pe Feleac o *„săptămînă a automobilismului"*, fiind astfel posibilă asigurarea unei participări internaționale și la concursul de viteză.

Ultimul punct al calendarului îl alcătuiesc 5 concursuri de slalom. Fără a nega interesul acestor întreceri, mai ales pentru atragerea începătorilor, ni se pare exagerat ca ele să figureze într-un calendar național. Credem că aceste concursuri ar trebui să figureze doar în calendarele filialelor A.C.R. În concluzie, calendarul anului viitor promite sportului nostru automobilistic o activitate mai complexă și se apropie oarecum de ceea ce ar trebui să fie. Sîntem însă convinși că printr-o consultare mai largă (ne gîndim la alergătorii fruntași) și prin angrenarea marilor unități industriale legate de automobil s-ar fi putut găsi și alte soluții. Dar poate timpul nu este încă pierdut...

Gh. EPURAN

● A.I.B.A. a comunicat federației noastre de box că arbitrul **Petre Mihelfi a trecut cu succes examenul de arbitru internațional**, organizat cu prilejul recentelor campionate europene de tineret din Ungaria. Felicitări apreciatului oficial orădean.

● Asociația sportivă U.M. Timișoara l-a invitat pe campionul european Ion Alexe să boxeze, la Timișoara, cu Gustav Schubert, în ziua de 12 decembrie. Întrucît dinamovistul se află în tratament balnear la Băile Felix, meciul nu poate avea loc la data propusă, însă Alexe ne-a declarat că va onora invitația în a doua jumătate a lunii februarie 1971.

● Campionatele naționale individuale de seniori — ediția 1971 — vor începe la 22 februarie, cînd se va disputa etapa orășenească. Între 8 și 14 martie va avea loc etapa pe județe, iar „zonele" sînt programate în perioada 5—11 aprilie, la Constanța, Timișoara, Sibiu, Galați, Bacău, Tr. Severin, Ploiești, Tg. Mureș.

Ca o noutate notăm faptul că, de data aceasta, **de la etapa zonală nu vor mai fi exceptați maeștrii emeriți, maeștri ai sportului și boxerii de categoria I.**

● Biroul federal a ratificat sancțiunile dictate de comisia județului Dolj împotriva antrenorilor Gh. Duduleanu, V. Fintină, I. Hău și M. Godeanu, care au fost retrogradați pe timp de o lună.

● În cursul recentului turneu efectuat în Italia cu echipa sa greul dinamovist Ilie Dascălu a suferit în ultimul meci o fractură a metacarpului mîinii drepte. El urma să participe apoi la turneul boxerilor de categoria grea, dotat cu trofeul „Primo Carnera". Amintim că turneul dinamoviștilor în Italia s-a soldat cu trei victorii, la Piombino, Bologna și Roma, și că pugilistul Gheorghe Ene a primit trofeul consacrat celui mai tehnic boxer, cu prilejul reuniunii de la Piombino.

● Selecționata Voința, condusă de antrenorii Eugen Douda și Marin Dumitru, va pleca azi în turneu în Bulgaria. Pugiliștii români vor susține două partide, la Plovdiv și Sofia, cu echipa Septemvri. Vor face deplasarea, printre alții, E. Gorea, Al. Turei, N. Cordoș, C. Dumitrescu, A. Iacob, M. Lupu, precum și arbitrii P. Epureanu și D. Oprișan.

● Ieri au plecat în U.R.S.S. pentru a participa la turneul internațional de la Minsk, boxerii P. Ganea, N. Tudor, A. Iancu și I. Sănătescu. Delegația este condusă de Marin Nicolae și de antrenorul federal Al. Vladar.

O REPRIZĂ CU CONSTANTIN CIUCĂ

— Știm că pentru dv. cel mai important lucru la ora actuală este refacerea. Ce planuri aveți pentru această perioadă?

— *Mă preocup, în primul rînd, de pregătirea bacalaureatului. După aceea vine, normal, activitatea sportivă. La recomandarea medicilor, am urmat un tratament care s-a definitivat în zilele petrecute la Herculane. În perioada următoare voi pleca pentru două săptămîni la Băile Felix, după care îmi reiau antrenamentele de pregătire fizică și cele tehnice. Pentru mine, a fi departe de ring este un calvar. În privința reintrării nu pot să spun nimic, cei care hotărăsc acest lucru sînt antrenorii. Totuși, sper să urc cît mai repede printre corzile ringului.* (P.I.)

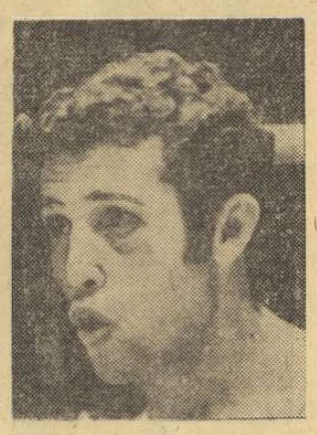

— TENIS —

PERFORMANȚELE SE PREGĂTESC IARNA!

Sezonul de tenis în aer liber durează la noi în țară doar 6—7 luni, care sînt consacrate, în principal, competițiilor. Astfel că o parte din activitatea de pregătire a tenismanilor trebuie să se desfășoare pe teren acoperit, în perioada de iarnă. Este adevărat că jucătorii noștri nu dispun de un număr suficient de săli care să corespundă cerințelor imediate ale antrenamentului complet, dar aceasta nu înseamnă că sălile cu dimensiuni mai mici (26x18 m) nu pot fi utilizate pentru îmbunătățirea tehnicii în tenis. Mai mult, antrenamentul în săli cu podea aduce tenismanului un ajutor efectiv, obligîndu-l să joace în tempo mai rapid decît este cazul pe terenurile de zgură. Este indicat chiar ca jucătorii de tenis, care se antrenează și în perioada de iarnă pe terenuri de zgură, să facă și 2—3 antrenamente pe săptămînă pe parchet. Aceasta va oferi sportivului posibilitatea să se pregătească pentru un joc mai rapid și din mișcare, care este specific tenisului modern. Deși în perioada pregătitoare ce corespunde lunilor de iarnă pregătirea fizică ocupă aproximativ 60—65 la sută din antrenamentul jucătorilor de tenis, trebuie prevăzut un număr însemnat de ore și pentru desăvîrșirea tehnicii jocului.

În sălile mai mici se va delimita o jumătate de teren cu o mică rezervă necesară pentru elan, iar a doua jumătate numai pînă la linia de serviciu. Într-o astfel de sală se pot face antrenamente pentru exersarea procedeelor tehnice și în mod deosebit se pot efectua jocuri „unu contra doi" (un jucător stă pe linia de fund, iar doi la fileu sau viceversa). Dacă lungimea sălii este mai mică de 18—20 m, ea poate fi utilizată pentru perfecționarea loviturilor, jucînd la perete. Pentru aceasta, pe perete se vor trasa, cu o vopsea de culoare închisă, linii ce marchează înălțimea fileului, iar pe podea se marchează jumătatea terenului. Pentru antrenarea loviturilor de dreapta și stînga asupra mingii ricoșate din podea, jucătorii lovesc alternativ mingea în perete, jucînd chiar și pe puncte.

În a doua jumătate a perioadei pregătitoare este indicat să se facă antrenamente cu o durată pînă la 3—4 ore. În această perioadă, pe lîngă îmbunătățirea tehnicii, un loc important îl ocupă și pregătirea fizică care, împreună cu pregătirea tehnico-tactică, formează un cuplu preponderent în determinarea valorii sportive a jucătorului de tenis. Pregătirea fizică în această perioadă urmărește perfecționarea calităților motrice pe o treaptă înaltă, prin care se mărește capacitatea organismului de a susține eforturi specifice perioadei competiționale. Este de dorit ca exercițiile de pregătire fizică să fie executate și în aer liber, practicîndu-se schiul, patinajul, exerciții din atletism, excursii pe munte, jocuri sportive — baschet, handbal, rugby, fotbal în zăpadă și hochei. Acesta din urmă este deosebit de folositor jucătorului de tenis, întrucît dezvoltă viteza, abilitatea, rezistența, forța, întărește articulațiile mîinilor. Pentru dezvoltarea forței se pot face exerciții cu îngreuiere — haltere, saci cu nisip, alergări și sărituri pe trepte, strîngerea mingii de tenis în mînă, alergare pe teren înclinat, genuflexiuni, flotări etc.

Pentru tenismanii lipsiți de posibilitatea de a se antrena iarna pe terenuri acoperite (de dimensiuni regulamentare), pregătirea fizică are o însemnătate foarte mare, întrucît, ea rerpezintă condiția esențială de selecție și antrenament. Se recomandă ca mijloacele respective să fie folosite într-un volum și cu o varietate mare de exerciții, la început, iar pe măsură ce ne apropiem de sezonul competițional să se întrebuințeze exercițiile apropiate de specificul jocului. Selectarea și dozarea exercițiilor întrebuințate trebuie să urmărească îndeosebi ca rezultatele pregătirii fizice, să contribuie la dobîndirea unei rezistențe tehnice (viteză de execuție), în regim de deplasare specifică în teren, forța trenului inferior și superior, precum și a unei puteri de concentrare corespunzătoare.

La sfîrșitul perioadei, pentru aprecierea pregătirii fizice generale și speciale și a pregătirii tehnice, se recomandă efectuarea anor probe de control, cum sînt: alergare pe 60 m, 1 000 m (fete), 2 000 m (băieți), tracțiuni în brațe, sărituri în lungime de pe loc. Pentru aprecierea gradului de pregătire fizică specială, probele de control trebuie făcute în strînsă legătură cu specificul jocului de tenis și ele pot fi concepute de fiecare antrenor. De exemplu, deplasări în poziție de lovire și exersări tehnice; deplasări cu schimbări de direcție și exersări tehnice în diferite ritmuri de alergare. Pentru pregătirea tehnică se recomandă ca probele de control să fie introduse în complexe de exerciții apropiate de concurs.

prof. Aurel SEGĂREANU
antrenor

— PATINAJ —

ÎNTRECERI BUCUREȘTENE

Patinoarul acoperit „23 August" a găzduit întrecerea fazei a doua, pe cluburi, a campionatului național de patinaj artistic, la categoriile de copii. Din cei 18 concurenți, 10 au îndeplinit baremurile stabilite.

Iată rezultatele înregistrate: **COPII I Fete:** 1. Liliana Moise (Școala Sportivă nr. 2) 13,8 puncte; 2. Felicia Pelmuș (Constructorul) 12,7 p; 3. Diana Cocefi (Constructorul) 11,7 p; 4. Cornelia Ghișerel (Șc. Sp. 2) 11,2 p; 5. Estera Egeto (I.E.F.S.) 11,1 p; 6. Roxana Stănișor (C.P.M.B.) 10,8 p. **Băieți:** 1. Adrian Georgescu (Șc. Sp. 2) 11,1 p; 2. Andrei Mayer (I.E.F.S.) 9,1 p; 3. Cristian Neagu (Dinamo) 5,6 p. **COPII II — Fete:** 1. Roxana Cebuc (Constructorul) 17,7 p; 2. Dana Rădulescu (C.P.M.B.) 17,6 p; 3. Irina Nichiforov (I.E.F.S.) 17 p; 4. Simona Grigorescu (Șc. Sp. 2) 16,4; 5. Tereza Nencu (Constructorul) 15,5 p; 6. Leonora Ghelfan (Șc. Sp. 2) 15 p. **Băieți:** 1. Vasile Deac (Constructorul) 11,9 p; 2. Daniel Ginghină (Constructorul) 11 p; 3. Adrian G. Vasile (C.P.M.B.) 10,8 p.

JUNIORII NOȘTRI LA BANSKA BYSTRICA

Ieri, un lot de tineri patinatori români a plecat în Cehoslovacia, pentru a participa la concursul internațional de juniori „Marele Premiu" al orașului Banska Bystrica. Din delegație fac parte sportivii **Anca Tănase, Gabriela Voica, Octavian Goga, Ion Mircea**, arbitrul internațional Anghel Lupea și antrenorul Bela Horos.

— BASCHET —

„3 SECUNDE"

● Noul Colegiu central al antrenorilor are următoarea componență: L. Vasilescu — președinte, C. Dîrjan — secretar, Dan Niculescu, Gr. Avachian, S. Ferencz, V. Popescu, Stela Rusu, dr. T. Minescu, Al. Popescu, I. Nicolau, Gr. Costescu, Gh. Roșu și E. Saroși — membri.

● Dinamo și Steaua au susținut, luni seară, un meci de verificare înaintea partidelor din cadrul C.C.E. și, respectiv, Cupei cupelor. Dinamoviștii au cîștigat cu 90—77 (58—41), dominînd net prima repriză, dar pierzînd pe cea de a doua în care au utilizat rezervele. O comportare promițătoare a avut pivotul Gh. Novac, jucător de bază sub panou și, în același timp, autor al cîtorva coșuri de la semidistanță. Și un fapt neplăcut: Albu s-a accidentat ușor la o ciocnire cu coechipierul său Diaconescu. După toate probabilitățile, căpitanul formației Dinamo va putea evolua, însă, în întîlnirea de joi cu Akademik.

● Politehnica București a plecat aseară cu trenul la Sofia pentru a susține, joi la ora 19, în sala Slivnița, returul meciului cu Akademik din al doilea tur al C.C.E. la fete.

● Mîine se dispută, în Sala sporturilor din Cluj, partida dintre formația locală Universitatea și Universitatea Timișoara, restanță din etapa a VIII-a a diviziei masculine A.

ÎN ACEASTĂ SĂPTĂMÎNĂ PE MICUL ECRAN

După cum ne informează secția sport a Televiziunii, micul ecran va găzdui săptămîna aceasta următoarele manifestări sportive:

MIERCURI: Steaua — Galatasaray Istanbul, în Cupa cupelor la baschet masculin. Înregistrarea reprizei a II-a, cu începere de la ora 22,30.

JOI: Dinamo București — Akademik Sofia, meci retur în cadrul C.C.E. la baschet masculin. Înregistrarea reprizei a II-a, la ora 22,30.

VINERI: repriza a III-a (înregistrată) a meciului de hochei pe gheață de la Moscova, dintre reprezentativele U.R.S.S. și Cehoslovaciei. Ora 22,30.

SÎMBĂTĂ: la ora 22,15: înregistrarea reprizei a III-a a meciului de hochei pe gheață dintre Suedia și Cehoslovacia.

DUMINICĂ: Petrolul — F.C. Argeș, transmisie directă de la Ploiești a partidei din divizia națională A. Ora 12,30. În aceeași zi, la ora 22,30: hochei pe gheață: Suedia — U.R.S.S., repriza a III-a, înregistrată la Moscova.

— HALTERE —

CAMPIONATUL DE JUNIORI AL CAPITALEI

Sala Rapid a găzduit întrecerile etapei a II-a a campionatului municipal de haltere pe echipe (juniori). Iată cîștigătorii celor nouă categorii de greutate: cat. 52 kg. C. Cruce (Rapid) 185 kg, cat. 56 kg. V. Jarcă (Olimpia) 252,5 kg, cat. 60 kg. S. Alexandru (Steaua) 275 kg, cat. 67,5 kg. A. Miuț (Rapid) 347,5 kg, cat. 75 kg. S. Radu (Rapid) 315 kg, cat. 82,5 kg. D. Tudorache (Progresul) 317,5 kg, cat. 90 kg, Gh. Stoicescu (Steaua) 385 kg, cat. 110 kg. C. Ghelmegeanu (Steaua) 295 kg, cat. + 110 kg C. Mărgărite (Metalul) 285 kg. În afară de concurs, Gh. Vlădăreanu (cat. 110 kg) a realizat 435 kg.

Clasamentul final al campionatului municipal se prezintă astfel: 1. **Steaua** 52 p, 2. **Progresul** 67 p, 3. **Rapid** 70 p, 4. **Olimpia** 84 p, 5. **S.S. Energia** 91 p.

M. CONSTANTINESCU
coresp.

ÎN JUDEȚUL TIMIȘ

PREOCUPARE INTENSĂ PENTRU INSTRUIREA CADRELOR

„Pentru a învăța pe alții, trebuie să fii, în primul rînd, tu însuți preocupat de studiu, de sporirea permanentă a cunoștințelor".

Din acest răspuns al profesorului **Cornel Baliță**, președintele Consiliului județean pentru educație fizică și sport Timiș (la întrebarea noastră: Cum se asigură pregătirea cadrelor necesare mișcării sportive de masă?), am înțeles că instruirea permanentă a activiștilor a devenit, aici, una din metodele principale de lucru. Din contactul cu realitățile locale am constatat apoi și nivelul superior la care este asigurată pregătirea cadrelor sportului de performanță. Noi, însă, am dorit să aflăm cum se reflectă ridicarea nivelului cunoștințelor cadrelor în îndrumarea maselor de tineri în practicarea sportului.

În cursul anului, secretarii comitetelor U.T.C. din comunele județului, precum și președinții asociațiilor sportive au fost în două rînduri prezenți la Timișoara pentru instruire. Cu acest prilej, fără a se face abstracție de necesitatea pregătirii teoretice, accentul a fost pus pe lecțiile practice. Pe unul din terenurile din parcurile Timișoarei, inginerul **Gh. Mititelu** a demonstrat, practic, cum se amenajează unele baze sportive simple. Cursanții au aflat, astfel, ce dimensiuni trebuie să aibă terenurile de volei, de handbal sau le baschet și cum, pe aproximativ aceeași suprafață, se pot practica toate cele trei sporturi. Profesorul **Alexandru Cerghi**, metodist la consiliul județean, (după ce făcuse o expunere teoretică) a arătat ce exerciții (ȘI CUM) se pot practica ele în timpul iernii. Așa că n-am fost de loc surprinși cînd, deplasîndu-ne la Tomnatec, la Recaș, precum și în alte comune (Teremia, Nerău, Belint) i-am găsit pe secretarii U.T.C. sau pe președinții asociațiilor sportive punînd în practică cele însușite la cursul de la Timișoara. Tot cu ocazia acestor cursuri de instruire, profesorul **Doru Jitaru** a ținut lecții practice despre jocul de volei, antrenorul **Nicolae Godeanu** — despre cel de fotbal, iar fostul atlet **Eugen Lupșa** — despre atletism. Profesorul **Mihai Purice**, șeful comisiei sport și turism a comitetului județean U.T.C., a acordat un deosebit interes dezvoltării mișcării sportive de masă, inițiind mai multe acțiuni demonstrative, menite a sprijini programul CJEFS.

Centrul metodologic de studii și documentare, care funcționează pe lîngă consiliul județean, își aduce, la rîndu-i, o contribuție efectivă în pregătirea activiștilor și instructorilor pentru sportul de masă. Aici se elaborează lecții despre fotbal, volei, atletism, care sînt difuzate (și au fost găsite de noi în „trusa" tuturor președinților asociațiilor sătești) și ulterior explicate chiar de către autori — **prof. Cornel Iovănescu**, decanul facultății de educație fizică, conferențiar **Martin Belba**, lector **Matei Schnitz** — în deplasările pe care obișnuiesc să le facă, periodic, în cluburi și asociații.

Dar cei mai apropiați de entuziasmul tinerilor s-au arătat a fi profesorii de educație fizică. În legătură cu aceasta trebuie să arătăm că în cursul anului s-a ajuns, în sfîrșit, la idealul urmărit: **absolut toți cei 330 de profesori care predau educația fizică în școli sînt calificați.** După orele de curs (mai mult de 60 la sută dintre ei desfășoară o frumoasă activitate în localitățile rurale), profesorii devin antrenorii sportivilor din cooperativele agricole de producție, din întreprinderile pentru mecanizarea agriculturii. Și, putem spune că aportul lor în dezvoltarea sportului de masă este substanțial. Dacă la Făget, spre exemplu, bazele sportive au o înfățișare corespunzătoare, de acest lucru nu sînt străini profesorii de specialitate.

Sportul de masă — noțiune pe alocuri încă neglijată — a intrat, în județul Timiș, în toate drepturile. Și, important este că EL NU SE ÎNVAȚĂ... DUPĂ URECHE, ci este fructul unei munci sistematice, de îndrumare a tuturor activiștilor, acțiune la care contribuie cei mai mulți dintre specialiștii județului.

Ion GAVRILESCU

DECEMBRIE
LUNA CADOURILOR!

Pentru amatorii sporturilor de iarnă, un cadou bine primit poate fi ales dintre noile modele de schiuri, săniuțe și patine.

VĂ RECOMANDĂM:

SCHIURI
— tip TURIST, din lemn, pentru copii; dimensiuni 100—160 cm. Prețul: 80—138 lei perechea;
— tip SUPER și COMBI R, din lemn, pentru adulți; dimensiuni 160—220 cm. Prețul: 255—504 lei perechea;
— tip START, din lemn, cu fibră de sticlă, pentru adulți; dimensiuni 190—215 cm. Prețul: 1120—1210 lei perechea;
— tip ALP START, din fibră de sticlă și metal, pentru adulți; dimensiuni 185—220 cm. Prețul: 1833—1911 lei perechea.

SĂNIUȚE
— din lemn, pentru o persoană. Prețul: 51—91 lei bucata;
— din metal, cu spătar, pentru o persoană. Prețul: 78—90 lei bucata;
— din metal, pentru 2 persoane. Prețul: 69—85 lei bucata.

PATINE
— cu cheie de la nr. 18 la 29. Prețul: 57—95 lei perechea;
— artistice de la nr. 18 la 30. Prețul: 81—150 lei perechea.

— FOTBAL —

Penultimă etapă, în divizia A

Avancronica nr. 14

Într-o adevărată cursă contracronometru, turul campionatului național de fotbal programează în 8 zile 3 etape. Acum, cînd iarna bate la ușă cu atîta insistență, sîntem martorii unui final de sezon fotbalistic mai fierbinte decît ne-am fi așteptat.

Ce va fi azi? Avem o „rundă", a 14-a, interesantă, cu meciuri unul mai important ca altul, cu întîlniri deschise oricărui rezultat. Dar, să încercăm o trecere în revistă a fiecărei partide.

PROGRESUL — UNIVERSITATEA CRAIOVA. Cu un 11 metri controversat, studenții au reușit să-l stopeze pe lider, agonisind două puncte, grație cărora au rămas în plasa fruntașilor. În schimb, Progresului nu i-a fost dat să se întoarcă din Valea Jiului nici măcar cu un punct, deși conducea la pauză. Și cîtă nevoie avea de el! Astăzi, bucureștenii le vizează pe amîndouă. Le vor cuceri? Nu e sigur!

C.F.R. TIMIȘOARA — PETROLUL. În drum spre Timișoara, ploieștenii „s-au oprit" la București, au luat un punct de la Steaua și luni dimineața au plecat mai departe. Am auzit că petroliștii mizează cel puțin pe un X în orașul de pe Bega. S-ar putea. Bojin e prea tînăr să poată duce totul pe umerii lui. Chiar dacă a marcat 5 din cele 7 goluri ale echipei sale, în fața lui Bădin, Mocanu și Mihai Ionescu pare a fi greu să realizeze mai mult decît Tătaru. Deci...

SPORT CLUB BACĂU — RAPID. Ni se pare meciul cel mai interesant. Păcat că Rapid nu poate să dispună de garnitura cea mai bună. Atunci, Sport Club ar fi putut convinge că, într-adevăr, acasă nimeni n-o poate depăși. Or, în condițiile de azi, nu vedem cum „Giulești" ar putea să răstoarne calculele hîrtiei și să reziste celui de al 13-lea val. Dacă, totuși, va reuși, înseamnă că avem a face cu o performanță greu de egalat. Spectatorii vor avea prilejul să urmărească un duel de nivel internațional: Ghiță — Răducanu, ambii în măsură să stabilească rezultatul partidei.

C.F.R. CLUJ — STEAUA. Gazdele simt în spate răsuflarea progresului și vor căuta să profite de terenul propriu. Steaua, măcinată de indisponibilități, încearcă să obțină în deplasare punctele (nu puține) pierdute pe stadioanele din Capitală. Iată de ce la Cluj contăm pe o partidă viu disputată, în care rezultatul de egalitate pare cel mai verosimil.

FARUL — JIUL. Nu credem că Jiul va putea evita înfrîngerea în fața unui atac destul de productiv. Farul are prima șansă, chiar dacă sub blestemul accidentărilor ar fi nevoit să reapară cu Antonescu în... poartă.

DINAMO BUCUREȘTI — „U" CLUJ. Prin prisma pozițiilor în clasament, ar fi foarte ușor de spus: **„Dinamo n-are probleme".** Dacă ne gîndim mai bine și ne aducem aminte că Adam a devenit cîndva golgeter, grație meciurilor cu Dinamo (disputate chiar la București), atunci lucrurile nu mai sînt atît de simple. Iată, deci, cum un meci de... 1 poate deveni și de 2.

F. C. ARGEȘ — U.T.A. Piteștenii se întorc acasă după un voiaj neașteptat de rentabil: două puncte la Timișoara, unul la București, cu Rapid. Așadar, 75 la sută realizări. Cu un asemenea suport moral, desigur, gazdele vor aborda altfel meciul cu campioana. Rezultatul depinde în bună măsură și de duelul perechilor Lereter — Pojoni și Iancu — Frățilă, ultimii conduși de Dobrin.

POLITEHNICA — STEAGUL ROȘU. Ieșenii din nou... acasă. Politehnica e singura formație care n-a călătorit în ultimele zece zile. Un prim ovantaj. Al doilea, terenul propriu. Dar, de data aceasta Incze, Lupulescu, Cuperman și Moldoveanu îl vor avea în față pe Adamache, se vor înfrunta cu echipa care, se spune, joacă mai bine în deplasare decît acasă. Iată de ce s-ar putea ca Politehnica, evident favorită, să aibă și ceva necazuri.

Constantin ALEXE

S. C. BACĂU — RAPID | FARUL — JIUL | C.F.R. TIMIȘOARA — PETROLUL

Nu-i deloc întîmplător că Tamango-i vizător! | *La ciocnire e prezent și moșneagul cu trident* | *Baciul, zestrea și-o încheagă Strîngînd puncte în desagă*

Desene de **Al. CLENCIU**

Ultimele vești de la echipe

PITEȘTI: ÎN SFÎRȘIT, TOȚI JUCĂTORII APȚI DE JOC.

Iată o echipă care are la dispoziție tot efectivul. Așadar, în partida cu U.T.A., piteștenii vor aborda jocul cu cel mai bun „11" al lor. Chiar și Iancu, care a acuzat un accident în partida precedentă, va îmbrăca azi tricoul lui F.C. Argeș.

BRAȘOV: DRĂGOI NU VA JUCA.

Ca urmare a accidentării din partida de duminică, extrema brașoveană nu va evolua în partida de la Iași.

PLOIEȘTI: DRIDEA A RĂMAS ACASĂ.

După jocul cu Steaua, ploieștenii au plecat din Capitală luni dimineața, îndreptîndu-se spre Timișoara. De la Ploiești ni s-a comunicat că Dridea n-a putut face nici de data aceasta deplasarea, continuînd să fie indisponibil în urma întinderii musculare, suferită în partida cu Dinamo.

CONSTANȚA: ȘTEFĂNESCU ȘI PLEȘA NU VOR JUCA, DAR REINTRĂ BADEA, MAREȘ și PORTARUL POPA.

Farul s-a înapoiat la Constanța luni seara. O dată cu echipa, a revenit acasă și portarul Ștefănescu, care fusese internat la spitalul din Arad. Dar el nu va mai putea relua activitatea decît după 1 ianuarie, astfel că va fi înlocuit cu Popa. Datorită unei ruperi de mușchi, nici Pleșa nu va mai evolua în acest sezon. În schimb, la Farul reintră azi Badea și Mareș, refăcuți după boală sau accidentare.

BUCUREȘTI: LA DINAMO, INCERTĂ FOLOSIREA LUI DELEANU.

Datorită luxației de la umăr, Constantinescu nu poate apăra. Dinu continuă să stea și el pe tușă după întinderea de ligamente de la Cardiff. Și iată, Deleanu a fost accidentat la Craiova (nu grav) și se așteaptă avizul medicului în privința folosirii lui.

...LA PROGRESUL, doar Filipescu și Gherghel prezintă unele dubii în privința utilizării lor.

...LA RAPID, reintră Lupescu. În cadrul unei ședințe care a avut loc ieri dimineață, înaintea plecării spre Bacău, s-au elucidat problemele în cazul jucătorului Lupescu. Așadar, în jocul de azi, de la Bacău, fundașul central rapidist își va relua locul în formație.

Temă de meditație

Întoarcerea fiului risipitor...

• Iancu — 1970, fotbalistul care ridică mînă chiar și cînd faultează... altcineva!

Am fost printre puținii care l-au vizitat pe Iancu, ACOLO, sau, dacă e să dau crezare spuselor lui, am fost singurul dintre confrați care am bătut, cu multe luni în urmă, la poarta penitenciarului...

Era o zi blîndă, feciorelnică, de început de vară, și parcă toți oamenii lumii își dăduseră mîna să zîmbească, așezînd bucuria lor în străzi, în case, în copaci.

În salopeta lui vărgată — mi s-a spus că face parte, ba nu, chiar conduce o brigadă de muncă — Iancu părea stingher. Vorbea abia auzit, eliberînd cuvintele cu greu, cu caznă, cu ochii lipiți de pietrele caldarîmului.

L-am întrebat direct, poate chiar brutal, cum se simte, și mi-a răspuns că nu e simplu și că nu e ușor, dar că a greșit și cum toate greșelile se plătesc...

Mi-aduc aminte ca și azi de privirea lui tăinuită și singură, ochi mari, speriați care te priveau parcă printr-o apă, tîntind prin ființa ta altundeva, cine știe unde, aiurea, căutînd parcă ceva, ceva numai de ei știut... Iancu, fotbalistul învățat cu aplauzele și confortul, își trăia cu greu greșeala, comisă față de noi toți, față de el însuși...

Plătea, și plătea cu preț greu.

...Tocmai plecam, cînd i-am pus o întrebare care l-a făcut să zîmbească, pentru prima oară — zicea el — după multe luni. L-am întrebat care crede că este lucrul cel mai de preț pe care l-a învățat în răstimpul petrecut ACOLO...

M-a privit tăcut, strecurîndu-și mîinile mari — bătătorite și, dacă nu mă înșel, mînjite de vopseaua verde a gardurilor la care lucra — în buzunarul salopetei. A dat din umeri. Mi-a cerut o țigară și a privit-o lung, cu o mirare pe care aveam s-o înțeleg abia mai tîrziu...

— Aici am învățat multe. Știți, cînd jucam fotbal, fumam numai „Snagov". Într-o bună zi, aici, mama mi-a adus cîteva pachete. În dormitorul nostru, se fumează „Carpați", și atunci, poate pentru prima oară în viață, am simțit neputința să aprind un „Snagov" cînd, alături, cineva își frige degetele cu „Carpați". Nu știu cum se numește asta, dar așa am simțit...

★

...Au trecut multe luni de-atunci, și Iancu a revenit în terenul de sport, pe care l-a iubit și-l iubește atît, acolo, în fața careului advers, unde se hotărăște soarta golului și unde lupta are legi ale dracului de aspre...

Sincer să fiu, n-aș fi vrut să scriu nimic despre el, sau n-aș fi vrut să scriu acum, cînd lucrurile mi se păreau încă timpurii, necoapte, și nici n-aș fi făcut-o dacă într-o bună zi nu l-aș fi văzut, din întîmplare, pe Puiu Rapaport, vicepreședintele lui F. C. Argeș. L-am întrebat — mai mult într-o doară — ce-i nou în Trivale.

Ca tot omul, Puiu Rapaport mi-a spus și bune și rele: ba că jucătorii nu aleargă unde și cum trebuie, ba că Dobrin are uneori limba prea ascuțită, ba că publicul nu vrea decît victorii, deși reconstrucția unei echipe cere timp și răbdare...

— Și Iancu? — l-am întrebat într-un tîrziu.

— Iancu? Ce-i cu el? E cel mai cuminte și mai liniștit jucător al nostru... Ei, dac-am avea în lot numai băieți ca el!

★

Stăm de vorbă în plină zi și în plină stradă. „Argeșul" a izbutit un nesperat 1—1 cu Rapidul și Iancu n-are nici un motiv să fie trist, deși nu-mi pare în apele lui...

— Ce-i, Guță, cine te-a supărat?

— Nu m-a supărat nimeni, sînt bucuros că am luat un punct. Ce ziceți, nu merge rău echipa?

Îi răspund că „Argeșul" stă parcă tot mai bine pe picioare și că dacă lucrurile vor merge așa, la Pitești, nimeni nu va tremura, în retur, de frica retrogradării. Îi mai spun că nici el n-a jucat prost, chiar dacă a fost schimbat...

— Cum să-mi pară rău de asta?! Doar Frățilă care mi-a luat locul a marcat golul egalării! Cum să-mi pară rău, ce-s nebun!?

Îmi spune apoi că, după părerea lui, n-a fost în formă și nici terenul nu l-a ajutat... Nu se disculpă pentru că la urma-urmei nici n-ar avea de ce: explică doar, cu vorbe cîntărite, pline de adevăr, că dacă gazonul ar fi fost uscat, s-ar fi deplasat mai ușor spre dreapta, acolo unde mîngîie lui Dobrin îl așteaptă la întîlnire...

— Spune-mi, cum te împaci cu Dobrin?

— Bine. Ne respectăm reciproc. Eu sînt mai în vîrstă, el e un foarte mare fotbalist.

Povestește despre ventrea lui la Pitești, despre atmosfera de neîncredere pe care a găsit-o acolo, despre schimbarea de optică pe care a simțit-o pornită de la antrenori și jucători spre tribunele din care glasuri rele se mai aud încă și acum.

Apoi tace, parcă epuizat, și după o clipă de tăcere mă roagă să nu scriu nimic din tot ce vorbim, că n-are nici un rost. Să mai aștept...

— Ce să mai aștept?

— Primăvara. Zău așa, am nevoie de o iarnă, să mă pregătesc cu seriozitate, ca niciodată pînă acum. Să mă pregătesc cu disperare.

— Aș vrea să te întreb ceva. La ce te gîndești cînd pronunți cuvîntul disperare? Ce vrei? Vrei să mai joci o dată în echipa națională?

Se uită la mine drept, cinstit. Îi întind o țigară. Privește pachetul de „Snagov" și clatină din cap indiferent. Are el „carpații" lui... Nu spune nimic, de parc-ar vrea să mă convingă că întrebarea mea a fost nelalocul ei, stupidă cu adevărat. I-o repet. Oftează.

— La 30 de ani e greu să mai intri în echipa națională! Eu vreau altceva. Vreau ca tribuna să uite că am fost ACOLO...

Trage din țigară adînc, cu frenezie. Ochii i s-au pironit — ca atunci — pe pietrele din caldarîm, și nu spune nimic. A terminat. Ne strîngem mîinile și nici unul nu poate spune mai mult decît „la revedere"...

Dă colțul. Continui să mă uit după el, și parcă-l văd, cu o oră mai devreme, trudind în fața „careului de șaisprezece" al Rapidului, acolo unde lupta e neîndurătoare.

Mi-aduc aminte că la masa presei cineva remarca, în glumă, că Iancu ridică mîna, în semn de recunoaștere a vinovăției, chiar și cînd faultează un altul...

Asta vă spune, oare, ceva?

Ovidiu IOANIȚOAIA

Subiecte fierbinți...

Subiectul nr. 1 al acestei rubrici îl constituie — nu e greu de ghicit — arbitrajul lui Zaharia Drăghici, în partida Rapid—F.C. Argeș. În presă, a curs multă cerneală pe marginea acestui arbitraj necorespunzător. Am ținut să cunoaștem însă și o părere oficială, aceea a observatorului federal, în speță **Ștefan Socaciu,** președintele comisiei centrale de competiții și disciplină. Acordîndu-i arbitrului nota 4 (presupunem că aceasta este cea mai mică notă, în accepțiunea tov. Ștefan Socaciu despre un arbitraj), observatorul federal precizează că greșelile acestuia au fost **„DETERMINANTE"** pentru rezultatul partidei, **prin „neacordarea a două lovituri de pedeapsă pentru Rapid".** Așadar, delegatul federației reține ca infracțiuni ce trebuiau sancționate cu **lovituri de la 11 metri,** atît dreptchilibrarea lui Strat, ÎN MIJLOCUL CAREULUI (la care arbitrul a fluierat, dar a dictat executarea unei lovituri libere DE LA 16 METRI?!?!), cît și faultul comis, puțin mai tîrziu, asupra lui Codreanu (la care arbitrul n-a fluierat nimic, speriat de faptul că această situație gravă, faultul în careu, era o continuare a unei faze în care Marin Stelian îl faultase pe Olteanu, fără să fi fost penalizat).

În raport se fac referiri și la jocul dur al fundașului rapidist Ștefan, dar dojana este destul de... părintească, menționîndu-se că Ștefan **„A EXAGERAT în atacurile asupra adversarului".** Nu era mai bine să se fi spus lucrurilor pe numele lor adevărat? Fiindcă sîntem la capitolul de ordin disciplinar, este cazul să amintim și de gestul nesportiv al lui Vigu, în meciul Steaua—Petrolul. La un fault comis de Gruber asupra lui Ștefănescu, Vigu, fără să fie angajat cu nimic în faza respectivă, s-a repezit la Gruber, încercînd să-l lovească. A fost o ieșire huliganică, stopată însă la timp de arbitrul N. Rainea. Gestul, însă, rămîne. Și, poate, ar trebui să se manifeste o severitate mai mare față de asemenea jucători, „sămînță de scandal", decît față de eroii principali ai unui incident, care ar putea invoca starea de nervozitate creată prin primirea unei lovituri etc.

Etapa trecută a mai oferit un subiect de discuție: lovitura de la 11 metri, prin care Universitatea Craiova a cîștigat meciul cu Dinamo. Opinia observatorului federal, C. Ardeleanu, este categorică: **„Arbitrul Petre Sotir a influențat rezultatul, prin acordarea unui „11 metri" NEJUSTIFICAT".**

Semne bune la Iași, într-o problemă nevralgică: atitudinea publicului. Atît arbitrul meciului Politehnica — Sport club Bacău, Victor Pădureanu, cît și observatorul federal, Petre Olteanu, remarcă atitudinea **SPORTIVĂ** a spectatorilor. Mergeți înainte pe acest drum, dragi spectatori din Iași. Nu este prea tîrziu pentru a mai cuceri „Trofeul Petschovschi"!!

În schimb, o decepție la Petroșani: public gălăgios, exprimări triviale etc. Și ne obișnuisem cu gîndul că oriunde am putea înregistra asemenea manifestări, în afară de Petroșani!

Jack BERARIU

dintre sute de rapoarte

Arbitri sancționați

Colegiul central al arbitrilor al Federației române de fotbal a analizat modul cum unii arbitri au condus meciuri oficiale și a luat următoarele măsuri:

— **Z. Drăghici** a fost suspendat pe 4 luni și a fost scos din lotul A; **I. Rus** — suspendat pe 2 luni; **P. Sotir** — suspendat pe 6 săptămîni; **M. Molnar** — suspendat pe 6 luni pentru calomnierea observatorului federal; **I. Simion** — suspendat pe trei luni; **D. Isăcescu** — scos din lotul divizionar pentru atitudine necuviincioasă față de organele federației; **J. Sternischi** și **I. Petculescu** — suspendați o lună.

Arbitrii meciurilor de azi

Progresul — Universitatea Craiova: S. **MUREȘAN** (Turda), ajutat la linie de **A. Pop** și **G. Vereș** (ambii din Cluj);

C.F.R. Timișoara — Petrolul: I. **DRĂGHICI,** ajutat de **C. Niculescu** și **C. Dragotescu** (toți din București);

Sport Club Bacău — Rapid: G. **BÎRSAN,** ajutat de **V. Liga** și **G. Ștefan** (toți din Galați);

C.F.R. Cluj — Steaua: O. **ANDERCO** (Satu Mare), ajutat de **G. Farcaș** (Satu Mare) și **V. Trifu** (Baia Mare);

Farul — Jiul: G. **LIMONA,** ajutat de **I. Hrisafi** și **A. Münich** (toți din București);

Dinamo București — „U" Cluj: O. **COMȘA,** ajutat de **N. Mogoroașe** și **V. Grigorescu** (toți din Craiova);

F. C. Argeș — U.T.A.: C. **BÎRBULESCU,** ajutat de **G. Popovici** și **G. Dragomir** (toți din București);

Politehnica — Steagul roșu: A. **BENTU,** ajutat de **C. Costică** și **S. Lazăr** (toți din București).

SĂ PORNIM DE LA BAZĂ

Sistemul nostru competițional, care și-a găsit un cadru stabil pentru echipele din diviziile A, B și C, suferă încă la eșalonul tineret-rezerve, juniori și la campionatul școlar. Aceasta — s-o recunoaștem — frînează mult procesul de împrospătare care trebuie asigurat neîntrerupt **de jos în sus** pentru întregul nostru fotbal de performanță.

Se simțea, deci, neapărată nevoie să se creeze pe lîngă secțiile de fotbal ale cluburilor adevărate „pepiniere de fotbal", unde „tinerele speranțe", depistate din rîndul copiilor și juniorilor, să fie pregătite într-un cadru organizat, științific. Cu caracter experimental, au fost create în 1965 cele 12 centre pentru copii și juniori. Pe cel de la stadionul „23 August" l-am organizat personal, ca o stație-pilot pentru toate celelalte centre din restul țării.

Experimentul a dat roade prin stimularea produsă în rîndul copiilor, fapt ce a determinat în ultimul timp majorarea numărului de centre de la 12 la 36.

Chiar în coloanele acestui ziar am semnalat în mai multe articole unele deficiențe existente încă la centre: empirismul criteriilor de selecționare, lipsa cadrelor de antrenori și instructori, mijloacele și dotările insuficiente etc. Conducerea F.R.F. a ținut să facă acum o analiză cît mai profundă a activității acestor centre, spre a le crea o bază consistentă, așa cum se cere oricărei piramide ce trebuie înălțată armonios și legic.

Grija arătată de forurile de conducere ale federației dovedește că se fac pași mari pentru crearea unui nou cadru organizatoric al centrelor existente și al celor care vor mai lua ființă. Înzestrarea cu terenurile și aparatele ajutătoare necesare, afectarea celor mai buni antrenori, redactarea unui „Îndrumar" pentru a se asigura unitatea de concepție în pregătire — sînt primele obiective a căror realizare sîntem chemați s-o urmărim cu toată fermitatea. Este nevoie, în special, ca sumelor prevăzute pentru centrele de copii și juniori să nu li se mai dea altă utilizare de către secțiile de fotbal ale cluburilor.

Puncte de vedere

De altfel, după cum s-a văzut din darea de seamă prezentată la Comitetul federal, cluburile care n-au arătat un interes major centrelor de copii și n-au corelat activitatea lor competițională cu munca de perspectivă la aceste centre, acuză o penurie de jucători, făcînd față cu greu cerințelor din campionat, pentru care ele au sacrificat pînă acum totul.

Problema creșterii unei noi generații de fotbaliști trebuie să stea și de aici înainte în centrul preocupărilor noastre, ale tuturor: federație, cluburi, presă etc. Concursul Adidas, inițiat recent, să fie adîncit și prin alegerea celui mai bun pitic. Să organizăm temeinic campionatul de juniori, ca și pe cel școlar. Este necesară și o competiție între echipele tuturor centrelor de copii și juniori din țară, cu criterii diferențiate pe vîrste. Astfel, procesul de primenire a fotbalului nostru va putea fi realizat „în lanț", iar generația lui Dobrin, Dinu, Dumitrache, Nunweiller, Lucescu își va găsi mîine demni continuatori în cei ce se pregătesc astăzi cu toată sîrguința la centrele din țară și la școlile cu profil de fotbal.

VIRGIL ECONOMU

LOTO-PRONOSPORT

AUTOTURISME LA ALEGERE POT FI CÎȘTIGATE ȘI CU 2 LEI LA LOTO ȘI 3 LEI LA PRONOEXPRES

După cum s-a mai anunțat — în luna decembrie 1970, ianuarie și februarie 1971 — la toate tragerile și concursurile obișnuite PRONOEXPRES, LOTO și PRONOSPORT se atribuie autoturisme în cadrul valorii unitare a premiilor în numerar, indiferent categoria la care a fost obținut cîștigul în numerar de o valoare cel puțin egală cu aceea a autoturismului ales, felul biletului și taxa de participare per variantă.

Deci se pot obține autoturisme și cu variante de 2 lei (la Loto) și 3 lei (la Pronoexpres), anterior această posibilitate fiind acordată numai variantelor de 5 lei la Loto și 6 lei la Pronoexpres.

În perioada decembrie 1970 — februarie 1971, se oferă următoarele autoturisme la alegerea cîștigătorului: MOSKVICI 408 cu caroserie 412 (57.700 lei), DACIA 1100 (55.000 lei), MOSKVICI 408 cu 4 faruri și radio (54.500 lei), SKODA S.100 (53.090 lei) și FIAT 850 (45.800 lei).

● Tragerea Pronoexpres de astăzi se va televiza direct din studioul Televiziunii cu începere de la ora 19,10.

NUMERELE EXTRASE LA TRAGEREA EXCEPȚIONALĂ LOTO DIN 8 XII.

EXTRAGEREA I: 63 31 20 85; EXTRAGEREA a II-a: 70 13 65 84 42 46; EXTRAGEREA a III-a: 2 38 51 46 75 17 64 40; EXTRAGEREA a IV-a: 56 73 77 54 32 41 33 3. Fond de premii: 1.692.010 lei

Plata premiilor va începe în Capitală de la 21 decembrie pînă la 30 ianuarie 1971; în țară de la 23 decembrie pînă la 30 ianuarie 1971 inclusiv.

PREMIILE CONCURSULUI PRONOSPORT Nr. 49 DIN 6 DECEMBRIE

CATEGORIA I: (13 rezultate) 4,20 variante a 16.396 lei; CATEGORIA a II-a: (12 rezultate) 128,05 variante a 645 lei; CATEGORIA a III-a: (11 rezultate) 1.344,2 variante a 92 lei.

SPORTUL — prezență activă în perimetrul larg al Capitalei

(Urmare din pag. 1)

misiile sportive din școlile generale, vastă rețea organizatorică cuprinzînd peste 350 000 de membri și reprezentînd mai mult de 20 la sută din populația Capitalei, mai mult decît numărul de locuitori al oricărui alt oraș al țării.

Manifestările sportive cu caracter public întrețin o ambianță cu largi și intense contacte internaționale ce se integrează în însăși viața socială a Bucureștiului, dar mișcarea sportivă și activitatea de educație fizică nu trebuie limitată numai la competiții. Menținerea sănătății are o legătură directă cu modul cum individul reușește să îmbine activitatea lucrativă cu exercițiul fizic necesar organismului. Rolul educatorilor, al profesorilor, al învățătorilor, sporește necontenit și în acest domeniu al „igienei mișcării", în paralel cu cel al cadrelor didactice. În ce mă privește, păstrez imaginea luminoasă profesorilor adolescenței mele, fie că erau de limba română, de educație fizică sau de muzică, și cînd fac această afirmație, mă gîndesc la Pompiliu Constantinescu, Valentin Orășanu și Nicolae Lungu.

PARTIDUL ACORDĂ UN DEOSEBIT INTERES ACTIVITĂȚII DE EDUCAȚIE FIZICĂ ȘI SPORT, CONSIDERÎND-O DREPT O PROBLEMĂ DE INSEMNĂTATE SOCIALĂ, DE APĂRARE ȘI DE ÎNTĂRIRE A CAPACITĂȚII BIOLOGICE A POPULAȚIEI, ASIGURÎNDU-I UN PROGRES PERMANENT.

— Ce ne puteți spune despre planul de dezvoltare a mișcării sportive bucureștene, în noul cincinal?

— În peisajul bucureștean, în care viitorul cincinal va marca noi edificii de cultură și de sănătate — ca să nu mai vorbim de înzestrarea industrială-economică și de programul de construcții — sportul nu a fost omis. Dimpotrivă, el își are locul lui bine stabilit între preocupările consemnate în noul cincinal. Astfel, va fi construită o mare sală de sporturi cu o capacitate de 6 000 locuri, după cum e prevăzută o nouă sală destinată scrimei, halterelor, boxului și luptelor. De asemenea, sînt în curs de definitivare lucrările instalației nocturne a stadionului „23 August". Simultan, se prevede ca 8 școli din Capitală să fie dotate cu noi săli de sport.

— Metropolă cu o mare fluctuație de vizitatori, ce va oferi oare Bucureștiul, în plus, pe linie de agrement sportiv oaspeților și locuitorilor săi atrași de sport? Bineînțeles, avînd în vedere agrementul personal, distracția prin mișcare fizică și mai puțin spectacolul sportiv...

— Agrementul prin exerciții fizice și sport se înscrie printre preocupările constante ale Consiliului popular al municipiului București. Agrementul sportiv este o cerință acută impusă de modificarea radicală a genurilor de activități umane și de solicitare excesivă a sistemului nervos. Mărirea numărului de cursuri populare de înot, de patinaj, de gimnastică igienică, cu un accentuat caracter de masă, constituie un obiectiv prezent pe agenda proiectelor noului cincinal, la scară de mari proporții.

Acționînd în favoarea tenisului, judo-ului și culturismului, pentru asigurarea unei practici cu tot mai largi accesibilități, sub raportul participărilor numerice și al inițiativelor în care sînt cuprinși elevii și studenții, afirmăm puncte dintr-un program pe care cei ce poartă răspunderea desăvîrșirii lui îl privesc cu toată seriozitatea. Pistele pentru patinajul cu role și Muzeul sporturilor vor deveni, cred, o realitate.

Nu trebuie să omit că în planul de muncă al Consiliului popular al municipiului București există mai multe puncte privind asigurarea metropolei românești cu baze sportive și locuri de agrement de nivel olimpic: extinderea salbei de lacuri din jurul Capitalei (în primă tranșă: lacul Pantelimon II), ceea ce va aduce agrementului sportiv o augmentare în yachting, caiac-canoe, schi nautic, sporturi nautice mecanizate. În același context, în cadrul întrecerii tovărășești dintre Consiliile populare de sector, multe din parcurile Capitalei — utilizate nu de mult numai pentru plimbare — vor suferi transformări, pe linia dotării lor cu zone de sport, prin amenajări de terenuri de fotbal, volei, baschet, tenis etc. De altfel, aceste inițiative reprezintă numai o continuare a preocupărilor din anii 1969—1970, cînd s-au amenajat cîteva baze sportive remarcabile: Complexul din Pantelimon II, cel de la Fundeni (sect. 2), U.R.E.M.O.A.S. (sect. 7) și numeroase platforme bituminizate pentru jocurile copiilor.

Campionatul de hochei al Armatelor Prietene

Steaua a cedat la limită (1-2) redutabilei formații Dukla Jihlava

Astăzi este zi de pauză, turneul se va relua joi

Pasionanta dispută pe care o găzduiește în aceste zile patinoarul artificial din Capitală a continuat ieri printr-un cuplaj atractiv. Meciul vedetă, cel dintre hocheiștii cehoslovaci și români a furnizat chiar o întîlnire de o rară spectaculozitate, în care echipa Steaua s-a comportat excelent, cedînd la limită și fiind la un pas de a realiza o performanță de prestigiu.

SELECȚIONATA ARMATEI SOVIETICE—T.S.K.A. SOFIA 17—0 (5—0, 8—0, 4—0)

In ciuda unor lăudabile eforturi ale echipei sofiote, meciul a reprezentat, în fapt, o simplă formalitate pentru excelenții hocheiști sovietici, care și-au depășit adversarii la absolut toate capitolele: pregătire fizică și tehnică, calități fizice etc.

In consecință, jocul a fost, în marea majoritate a timpului, o cavalcadă de acțiuni ofensive ale reprezentativei armatei sovietice care a utilizat, credem, toată gama posibilă de atacuri și de pase, constrîngînd pe bulgari la o apărare disperată. De aceea, în primele 20 de minute învingșii abia au izbutit, de cîteva ori, să ajungă în treimea echipei sovietice, dar n-au putut trage decît de două ori la poarta lui Tolstikov

Abia în ultima parte a întîlnirii, atunci cînd probabil și-au dat seama că scorul nu mai are chiar nici o importanță, bulgarii au ieșit și ei ceva mai curajos la atac și au realizat cîteva acțiuni izbutite din punct de vedere spectacular, solicitînd intervenția hotărîtă a apărării sovietice.

Arbitrii Prazek (Cehoslovacia) și Presneanu (România) au condus bine un meci foarte sportiv.

Cele 17 goluri au fost marcate de: Lebedev (4), Mișakov (3), Anisin (3), Kudiaș (3), Glazov, Smaghin, Bodunov, Paniuhin.

DUKLA JIHLAVA—STEAUA BUCUREȘTI 2—1 (0—0, 1—1, 1—0)

Echipa română a făcut una dintre cele mai bune partide pe care le-am văzut în ultimii ani, evoluînd de la egal la egal și dominînd chiar minute întregi o formație cu o excelentă și pe deplin meritată reputație în hocheiul mondial. Jucătorii de la Steaua au acceptat cu bună știință și chiar din primele minute jocul rapid al adversarului, angajîndu-se cu toată forța într-un formidabil iureș pe gheață și descoperindu-și cu acest prilej niște valențe pe care nu le bănuia. Dacă Fodorea, Pană sau Calamar nu ar fi ratat o serie de excelente ocazii, am fi asistat probabil la una din marile surprize ale acestui sezon.

Românii au deschis scorul în min. 30 printr-o spectaculoasă combinație Varga-Pană-Calamar, fructificată de cel din urmă. Un minut mai tîrziu oaspeții au egalat surprinzător, cînd un șut al lui Bubla a fost deviat în plasă de patina lui Făgăraș. Și tot profitînd de o neatenție a apărării române Mec a înscris golul victoriei în min. 43. În ciuda aprigei dispute de pe gheață meciul a purtat amprenta unei depline sportivități, arbitrii V. Sorokin (U.R.S.S.) și S. Voinov (Bulgaria) dictînd doar 4 minute de eliminare!

Romeo VILARA
Valeriu CHIOSE

STEAUA-GALATASARAY, un meci de mare atractivitate în Cupa cupelor la baschet

Sala Floreasca găzduiește, astă-seară, un meci de baschet de mare interes: **Steaua — Galatasaray Istanbul,** returul partidei desfășurată săptămîna trecută în primul tur al celei de a V-a ediții a Cupei cupelor. In sala **Spor Ve Sergi Sarayi,** victoria a revenit baschetbaliștilor turci cu scorul de 66—61, deci cu un avantaj de cinci puncte care, aparent, poate fi ușor recuperat. Nu trebuie uitat, însă, că echipa oaspete se caracterizează printr-o tenacitate remarcabilă care, adăugată valorii jucătorilor, poate fi decisivă în stabilirea formației ce se va califica în turul următor al competiției. De asemenea, nu trebuie omis că în întîlnirea directă **Steaua — Galatasaray,** disputată în ediția 1963—1964 a C.C.E., sportivii români s-au calificat de abia după al treilea meci (51—69 la Istanbul, 80—62 la București și, în sfîrșit, 57—56 tot la București, după o întrecere dramatică), deși pe atunci steliștii evoluau cu formația de aur **(Folbert, Fodor, Nedef, Niculescu, Novacek).** Sîntem convinși, însă, că actualii componenți ai echipei Steaua nu vor precupeți nici un efort pentru a trece de acest dificil obstacol, că se vor prezenta în plenitudinea forțelor și vor recupera handicapul.

Oaspeții au sosit în Capitală ieri dimineață, iar seara, după desfășurarea partidei de handbal feminin **România — R.F. a Germaniei,** au efectuat un antrenament de acomodare în sala Floreasca. Cît privește pe sportivii români, ei au susținut ultima verificare luni seară, cînd au jucat amical cu Dinamo și cînd antrenorul **Vasile Popescu** a încercat diferite formule de formații și teme tactice.

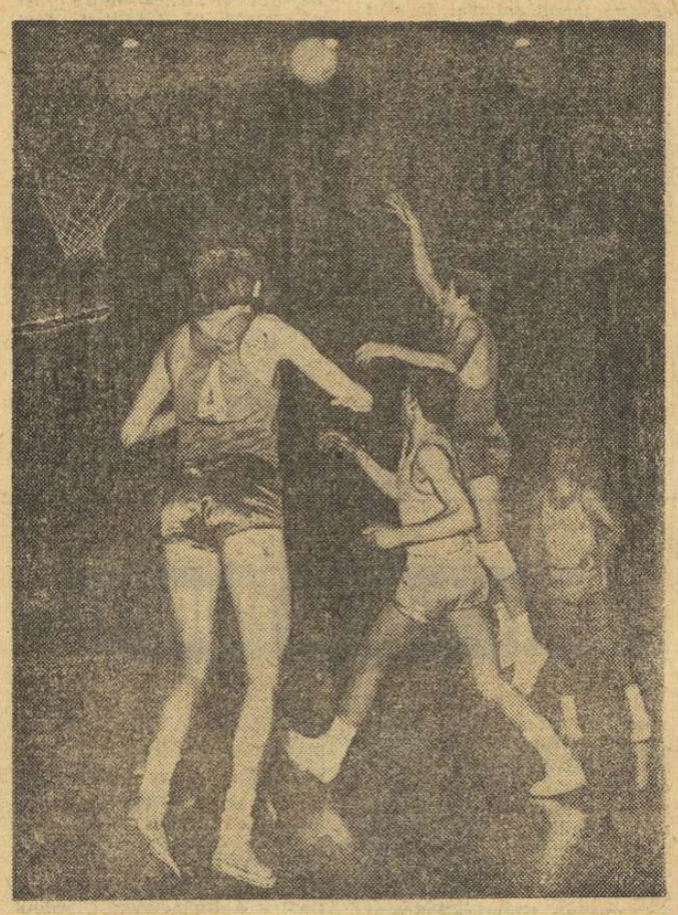

Savu a aruncat la coș, iar Tarău (nr. 4) este gata să sară pentru a urmări. O fază obișnuită în jocul echipei Steaua

Meciul de azi începe la ora 18. Arbitrilor **J. Jarzelbinski** (Polonia) și **N. Pilku** (Albania) li se vor alinia următoarele loturi: **STEAUA** (antrenor **V. Popescu**): **4 Tarău, 5 Fl. Niculescu, 6. Baciu, 7 Savu, 8 Irimie, 9 V. Gheorghe, 10 Popa, 11 Dimancea, 12 Pașca, 13 Oczelak, 14 Spînu, 15 Molin; GALATASARAY** (antrenor **Cavit Altunay**): **4 Uyguci, 5 G. Nür, 6 Kapanoglu, 7 B. Nür, 8 Mehmet, 9 C. Attila, 10 Fuat, 11 Semih, 12 Nusret, 14 Ercüment, 15 Dogan.**

MARILE COMPETIȚII ALE SCHIULUI INTERNAȚIONAL

„CUPA MONDIALĂ" ȘI „CUPA NAȚIUNILOR"

După o existență de numai patru sezoane, „Cupa mondială" la schi alpin, prin importanță, prin interesul pe care-l suscită, a fost consacrată de comisia F.I.S. (reunită în 7—8 septembrie 1970 la Geneva), printre competițiile clasice ale schiului alpin. Perspectiva obținerii unui loc fruntaș într-o ierarhie a unui sezon întreg a insuflat vigoare și energie unei activități competiționale aflate în somnolență, dezvăluind orizonturi noi de atracție. În același timp, în contextul schiului alpin internațional, clasamentul individual pe probe și general individual, ca și cel pe echipe, demonstrează forța fiecărei echipe naționale participante și forma principalilor pretendenți la titlul de „cel mai bun sau cea mai bună schioare mondială a anului". Competiția cuprinde în sine un suspens prelungit, prin desfășurarea sa episodică, în țări și la termene diferite.

În fond, ce este „Cupa mondială" și care sînt noutățile stabilite la ultima consfătuire a comisiei F.I.S. pentru sezonul 1970—1971?

„Cupa mondială" nu este un concurs propriu-zis, ci un clasament întocmit prin acordarea unui punctaj pe baza celor mai bune rezultate obținute de schiori în cadrul unor competiții tradiționale desemnate anual, de a intra în clasamentul Cupei. De pildă, pentru anul 1970—71, numărul de concursuri pentru bărbați și femei vor fi 7 coborîri, 8 slalomuri uriașe și 9 slalomuri. Primul concurs, la 12—13 decembrie la Sestriere (Italia) și ultimul la Are (Suedia). **Pentru fiecare probă, punctajul se acordă numai primilor 10 clasați în forma: 25, 20, 15, 11, 8, 6, 4, 3, 2, 1 p.** La sfîrșitul anului se totalizează cele mai bune trei rezultate pe fiecare probă și general, din numărul total de participări. **Punctajul maxim ce poate fi obținut este de 75 p pe probă și în clasamentul general al celor trei probe, 225 p.**

Anul 1970 a adus cîteva reglementări suplimentare: 1. Pentru start, în vederea asigurării unui prag calitativ, **concurenții trebuie să aibă un punctaj F.I.S. de maximum 50 p pentru proba la care se înscriu,** adică să fie schiori de prima mînă: 2. **Fiecare țară poate înscrie maximum 20 concurenți (10 băieți și 10 fete) calificați după regula precedentă.** Țara organizatoare a cîte unui concurs are suplimentar dreptul la încă 20 de concurenți selecționați tot după punctajul F.I.S. (maximum 50 p); 3. **Cupei mondiale (individuale) i se adaugă un clasament pe echipe intitulat „Cupa Națiunilor"** care va fi atribuită țării cu cel mai mare punctaj în clasamentul general (bărbați și femei); 4. Deși în viitor etapa finală a competiției va fi programată în țara care a organizat primul concurs, pentru sezonul 1970—1971 finala la bărbați se va desfășura la Are (Suedia) și pentru femei la Vysoke Tatri (Cehoslovacia); 5. **Cupa mondială și Cupa Națiunilor se vor desfășura anual, indiferent de anii olimpici sau ai campionatelor mondiale;** 6. **Calendarul concursurilor întrînd în clasamentul Cupei mondiale se stabilește anual.** Pentru anul 1970—1971 el prevede 3 concursuri în Italia, 3 în Franța, 3 în Elveția, 2 în Austria, 2 în R.F.G., 1 în Suedia, 1 în Iugoslavia, 2 în S.U.A. și 1 în Canada. Fiecare concurs se organizează pe 2 sau 3 probe (slalom, slalom uriaș și coborîre).

Cupa mondială și Cupa Națiunilor reușesc să aducă un corectiv neprevăzutului din probele alpine, printr-un clasament cumulativ care — fără nici un dubiu — desemnează pe cei mai buni în fiecare probă de-a lungul întregului sezon competițional. Formula se aseamănă cu cea a campionatului mondial de automobilism, fiind în orice caz mai semnificativă și mai obiectivă decît rezultatul unui singur concurs, fie el Olimpiadă sau campionat mondial.

Cîștigătorii Cupei mondiale și ai Cupei Națiunilor sînt, de fapt, adevărații eroi ai fiecărei ierni. Așa se și explică succesul fulgerător și în continuă creștere al acestor competiții.

Mihai BÎRA

VEDETA SĂPTĂMÎNII

Vasili Alekseev (U.R.S.S.)

S-a născut în 1941, într-o suburbie a orașului Arhangelsk.

În prezent locuiește la Veliki Luki. De profesiune subinginer silvic.

Este căsătorit și are doi băieți: Serghei (7 ani) și Dmitri (5 ani).

Înălțimea — 1,86 m; greutatea — 122 kg.

Este campion mondial și european în 1970; deține recordul lumii la categoria supergrea cu 620 kg — performanță obținută zilele trecute la Rostov pe Don.

Cine ar fi crezut, în urmă cu doi ani, că recordul mondial de haltere la toate categoriile va fi pulverizat într-un timp atît de scurt. Atunci, cifra celor 600 kg constituia o graniță de vis, atacată zadarnic de Jabotinski, Bednarski, Dube. Numai numele lui Vasili Alekseev nu era pomenit, pentru simplul motiv că, în 1968, actualul recordman mondial deținea o performanță de numai 540 kg. Nici măcar anul trecut, cînd Alekseev a realizat 580 kg, specialiștii nu-i acordau creditul atingerii celor 600 kg. Ca urmare, Alekseev n-a făcut deplasarea la „mondialele" de la Varșovia, unde echipa U.R.S.S. a fost reprezentată de Jabotinski și Batișev.

Anul 1970 a constituit pentru Alekseev etapa consacrării și a marilor performanțe. În decurs de 9 luni, omul acesta cu o forță nebănuită, a corectat de 5 ori recordul lumii: 595 kg, 600 kg, 607,5, 612,5 kg, 620 kg. Istoria sportului cu haltere nu cunoaște o asemenea progresie, atît de mare și rapidă la categoria supergrea (fosta categorie grea). La ora actuală, al doilea performer mondial la această categorie se află la o diferență de 20 kg (S. Reding — Belgia, 600 kg). Rezultatul lui Vasili Alekseev (620 kg) obținut la ultimul concurs, desfășurat la Rostov pe Don, a uimit lumea. În această competiție el a pulverizat și celelalte recorduri mondiale, pe stiluri: 221 kg la împins, 177 kg la smuls și 228,5 kg la aruncat!

Fără îndoială, puternicul halterofil sovietic va mai aduga actualelor sale recorduri cîteva zeci de kilograme. Forței și tehnicii deosebite ale lui Vasili Alekseev li se adaugă calitățile de multilateralitate, caracteristice sportivului modern. El are o îndelungată activitate polisportivă. Este suficient să amintim că a fost jucător de divizie în campionatele unionale de volei și baschet, performer la atletism, pentru a ne face o imagine clară asupra posibilităților înalte ale aceluia care-și poate spune, fără exagerare, că este cel mai puternic om din lume!

REPREZENTATIVA SECUNDĂ DE HOCHEI A CEHOSLOVACIEI VA EVOLUA LA BUCUREȘTI

După cum anunță ziarul „Ceskoslovensky sport" din Bratislava, la 16 și 17 decembrie echipa secundă de hochei a Cehoslovaciei va susține două întîlniri cu echipa României, la București.

Colegiul de antrenori a selecționat în vederea acestor partide doar jucători de la echipele *Slovan Bratislava* și *V.S.Z. Kosice*, întrucît campionatul național continuă să se desfășoare fără întrerupere, iar hocheiștii care ar fi putut fi selecționați în echipa secundă a Cehoslovaciei trebuie să participe în cadrul echipelor la campionat.

La București vor face deplasarea următorii jucători: *Svitana, Kuriș* — portari; *Metelka, M. Gregor, Baicak, Bukovinsky, Panat, Sandrik* — fundași; *Grandtner, Duceaj, Haas, Faith, Kolath. Smerciak, Brtan, Onofrej, Hegyl, Mrukvia* — atacanți. Jucători de rezervă: *Lukaci* și *Lukscheider.*

Antrenorii echipei sînt: *ing. R. Jancuska* și *ing. B. Gurycia.*

Lotul hocheiștilor oaspeți va pleca la data de 15 decembrie cu avionul la București.

Mare surpriză la hochei:

POLONIA — SUEDIA 4-3!

MOSCOVA 8 (Agerpres) — Selecționata de hochei pe gheață a Poloniei a furnizat o mare surpriză în turneul internațional de la Moscova, învingînd cu scorul de 4—3 (1—1, 1—1, 2—1) reprezentativa Suediei. Punctele învingătorilor au fost marcate de Kakzik (2), Bialniczky și R. Goralczik. Pentru echipa Suediei au înscris Palmquist (2) și Lindberg.

Turneu internațional de handbal la Berlin

În turneul internațional de handbal (masculin) de la Berlin, echipa A.S.K. Vorwaerts Frankfurt pe Oder a învins cu scorul de 26—15 (12—7) echipa R.S.S. Lituaniene. Dynamo Berlin a întrecut cu 15—13 (9—4) o echipă a clubului Dinamo București.

sportul în lume

ÎNVINGÎNDU-L PE OSCAR BONAVENA PRIN K. O. TEHNIC

CASSIUS CLAY ȘI-A DESCHIS CALEA SPRE RECUCERIREA TITLULUI MONDIAL

● Luptă acerbă pe ringul de la „Madison Square Garden", dar box dezolant... ● Decizia a survenit cu un minut înainte de gongul final ● Clay, greu încercat în rundul 4, a revenit puternic ● Specialiștii nu sînt convinși că fostul campion l-ar putea învinge pe Joe Frazier

NEW YORK 8 (Agerpres). — Luni seară, pe ringul celebrei arene „Madison Square Garden" din New York, s-a disputat meciul dintre boxerii din categoria grea Cassius Clay și Oscar Bonavena, doi dintre pretendenții la titlul mondial, deținut de negrul american Joe Frazier. La capătul unui meci care nu a corespuns întru totul așteptărilor, *Cassius Clay a obținut victoria prin k.o. tehnic în repriza a 15-a.*

Comentînd această întîlnire, corespondentul agenției FRANCE PRESSE scrie: *„Cassius Clay n-a reușit să-și vadă realizat propriul pronostic de a-l învinge prin k.o. în repriza a 9-a pe argentinianul Bonavena. După 14 reprize, de multe ori confuze, dezolante din punct de vedere al boxului pur, Clay l-a învins pe adversarul său de-abia în ultima repriză. Fără să etaleze ușurința și mobilitatea care-l caracterizau cu ani în urmă, în fața unui boxer cu stil dezordonat, fostul campion mondial — după ce a fost greu încercat în rundul 4 — a reușit lovitura decisivă cu numai un minut înainte de sfîrșitul meciului".*

Cînd cei aproape 20 000 de spectatori aflați în jurul ringului de la Madison credeau că Clay se îndrepta spre o victorie la puncte, fostul deținător al centurii cu diamante L-A EXPEDIAT LA PODEA PE SOLIDUL BOXER SUD-AMERICAN, PRINTR-UN REMARCABIL CROȘEU DE STÎNGA LA BĂRBIE. BONAVENA S-A RIDICAT LA 8 DAR ERA GROGGY CÎND A RELUAT LUPTA. SESIZÎND SITUAȚIA DIFICILĂ A ADVERSARULUI SĂU CASSIUS CLAY A INSISTAT ÎN ATAC ȘI, PRINTR-O ALTĂ LOVITURĂ BINE PLASATĂ, L-A TRIMIS DIN NOU LA PĂMÎNT PE BONAVENA. *In acel moment, arbitrul a intervenit (argentinianul era încă la podea), lipsindu-l pe Clay de o victorie prin k.o.* care l-ar fi satisfăcut și pe el și pe spectatori. Totuși, argentinianul suferă prima înfrîngere înainte de limită din cariera sa, în 54 de meciuri.

Dacă Clay a rămas neînvins în cele 31 de meciuri susținute ca profesionist, el nu și-a convins suporterii și cu atît mai puțin pe specialiști că, boxînd în acest fel, ar putea să recucerească primăvara viitoare titlul mondial în fața actualului campion, Joe Frazier. Fostul campion n-a reușit să imprime luptei un ritm rapid: loviturile sale erau departe de a avea precizia și forța celor care cu cîteva săptămîni în urmă îl doboriseră pe Jerry Quarry. E adevărat că el a fost descumpănit de stilul încîlcit, obstrucționist al sud-americanului care, deși neindeniabil, *în repriza a 4-a l-a surprins pe Clay cu o fulgerătoare dreaptă la cap, făcîndu-l pe acesta să cunoască poate cel mai neplăcut moment din strălucita sa carieră de pugilist.*

Pus în dificultate de atacurile repetate ale adversarului său, *argentinianul a avut meritul de a fi rezistat cu brio în repriza a 9-a cînd Cassius Clay, pentru a-și confirma „prezicerea", voia cu orice preț să pună capăt meciului în acest moment al întîlnirii. Recepționînd un năpraznic upercut în această repriză, Bonavena a căzut între corzile ringului, dar, după ce a așteptat să fie numărat pînă la opt, a știut să iasă din încurcătură prin acroșaje*

Trecînd de acest moment dificil, Bonavena a fost convins că va ajunge la capătul celor 15 reprize; un moment de neatenție în ultimul rund i-a îngăduit însă lui Cassius Clay să termine victorios prin k.o. tehnic. Victoria sa la puncte ar fi fost totuși destul de confortabilă, întrucît arbitrul de ring l-a declarat superior în 13 reprize, iar cei doi judecători i-au acordat 9 reprize la 5, respectiv 11—3 și un rund egal.

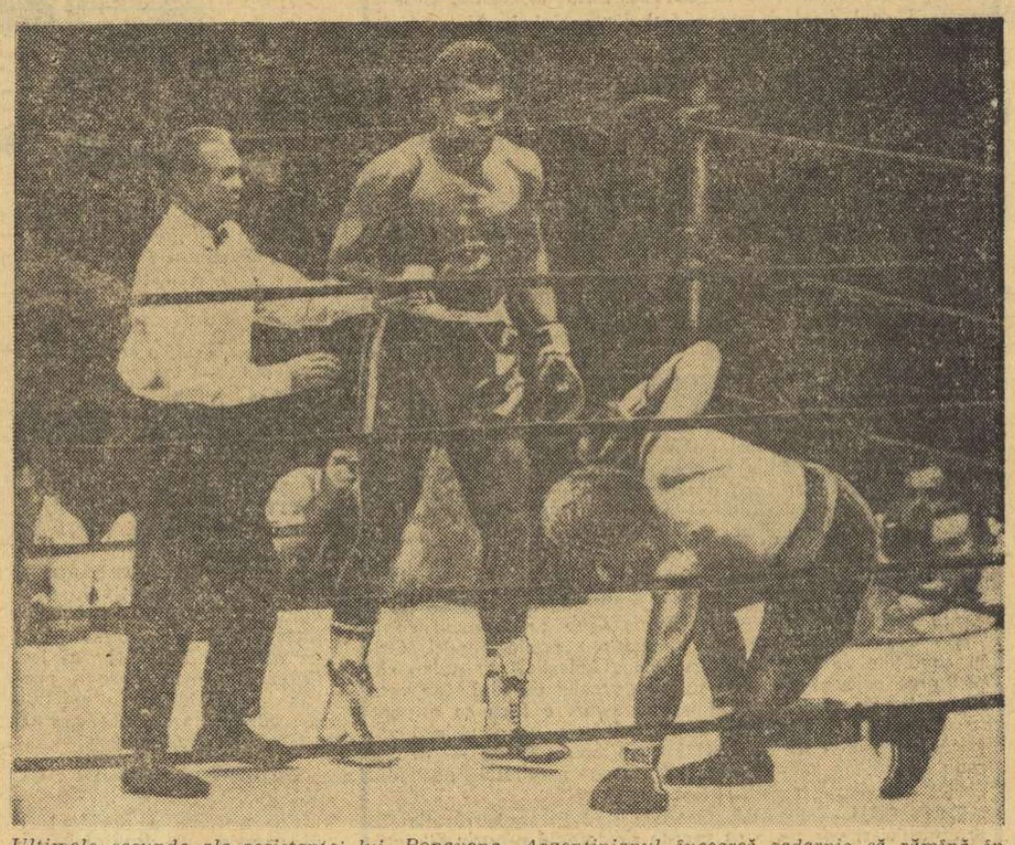

Ultimele secunde ale rezistenței lui Bonavena. Argentinianul încearcă zadarnic să rămînă în picioare, sub loviturile dezlănțuite ale lui Cassius Clay... Telefoto: A.P.-AGERPRES

CU 3 RUNDE ÎNAINTE DE ÎNCHEIEREA TURNEULUI INTERZONAL

PLUTON COMPACT ÎN URMA LUI FISCHER

MADRID, 8. Numai patru partide s-au încheiat în cea de-a 20-a rundă a turneului interzonal de șah de la Palma de Mallorca. Într-o variantă a Apărării Alehin, marele maestru american *Bobby Fischer* l-a învins pe canadianul *Duncan Suttles*, în 54 de mutări. *Bent Larsen* a cîștigat în 44 de mutări la brazilianul *Costa Mecking*, *Smîslov* l-a învins pe *Uitumen*, iar *Uhlmann* l-a obligat pe *Hort* să cedeze în 32 de mutări. Celelalte opt partide s-au întrerupt.

În clasament continuă să conducă *Fischer (S.U.A.)* cu 13½ puncte (2 partide întrerupte), urmat de *Larsen* (Danemarca) — 13 p, *Gheller* (U.R.S.S.) — 12½ (1) p, *Uhlman* (R.D.G.) — 12 p., *Hübner* (R.F.G.) 11½ (2) p, *Portisch* (Ungaria) și *Taimanov* (U.R.S.S.) — 11 (2) p, *Gligorici* (Iugoslavia) și *Mecking* (Brazilia) — 11 (1) p, *Polugaevski* (U.R.S.S.) — 10½ (1) p, *Smîslov* (U.R.S.S.) și *Panno* (Argentina) — 10 (1) p etc.

În campionatul european de fotbal

ITALIA — IRLANDA 3-0

Ieri, la Florența, echipa Italiei a susținut ultimul joc din acest an din cadrul campionatului european (grupa a VI-a). Squadra Azzurra a întîlnit selecționata Irlandei, pe care a învins-o cu un scor net: 3—0 (2—0), după un joc în care a fost superioară și a dominat cu autoritate. Primul punct l-a marcat **De Sisti** (min. 23) din penalti, apoi **Boninsegna** (min. 42), a înscris cel de al doilea gol. După pauză, presiunea gazdelor a fost mai mare, dar golul nu a fost înscris decît cu 6 minute înainte de final: autor, **Prati.** Au jucat formațiile:

ITALIA: Albertosi — Burgnich, Facchetti, Bertini, Rosato, Cera, Domenghini, Mazzola, Boninsegna, De Sisti, Prati.

IRLANDA: Kelly — Brennan, Dunning, Finucane, Dempsey, Byrne, Conroi, Dunpy, Givens, Rogers, Treach.

În urma acestui rezultat, clasamentul grupei se prezintă astfel:

1. Italia	2	2	0	0	5—1	4
2. Suedia	2	1	1	0	2—1	3
3. Irlanda	3	0	1	2	1—5	1
4. Austria	1	0	0	1	1—2	0

TURNEUL U.E.F.A. PENTRU JUNIORI SE VA DESFĂȘURA ÎN 22 DE ORAȘE

Meciurile turneului de fotbal U.E.F.A., rezervat echipelor de juniori, se vor desfășura în luna mai a anului viitor în 22 de localități din Cehoslovacia, printre care Plsen, Gottwaldow, Kosice, Hradek, Kralove (aceste patru orașe sînt gazdele principale ale celor patru grupe), **Pardubice, Ostrava, Karlovy Vary, Presov etc.**

ECHIPA DE FOTBAL A EUROPEI ÎNVINSĂ DE BENFICA

Meciul dintre Benfica și o selecționată de fotbal a Europei desfășurat la Lisabona, cu prilejul retragerii din activitatea competițională a jucătorului Mario Coluna, s-a încheiat cu rezultatul de 3—2 (2—0) în favoarea gazdelor. Golurile au fost marcate de **Eusebio** (min. 32), **Simoes** (min. 44) și **Jorge** (min. 76) pentru gazde, respectiv **Uwe Seeler** (min. 47) și **Garate** (min. 57). Au jucat formațiile:

BENFICA: Henriques — Toni, Coelho, Zeca, Adolfo, Martins, Coluna, Graca, Jorge, Eusebio, Simoes.

SEL. EUROPEI: Iribar — Suarez, Gallego (toți Spania), **Moore** (Anglia), **Gemmel** (Scoția), **Pirri** (Spania), **Uwe Seeler** (R.F.G.), **Cruyff** (Olanda), **Hurst, Osgood** (Anglia), **Gealci** (Iugoslavia). După pauză au mai jucat portarul **Bento** (Portugalia), **Garate, Rodilha** (Spania), **Hunt** și **Anderson** (Anglia).

ȘTIRI • ULTIMELE ȘTIRI • ULTIMELE ȘTIRI • ULTIMELE

ÎN TURNEUL „OPEN" DE LA TOKIO...

...s-a desfășurat ieri prima semifinală a probei de dublu bărbați. Perechea americană **Smith, Ashe** a întrecut cuplul **Rosewall** (Australia), **Franulovici** (Iugoslavia) cu 6—5, 6—5.

GIMNASTELE BULGARE ÎNVINGĂTOARE ÎN CAPITALĂ

Aseară a avut loc în sala de la Tineretului din Capitală întîlnirea internațională amicală de gimnastică modernă dintre echipele Locomotiva București și T.S.K.A. Sofia. Deși s-au prezentat cu garnitura secundă, oaspetele au obținut o victorie netă. Iată primele clasate la individual compus: Svetlana Golceska 19,35 p, Ludmila Petrova și Buriana Gancevska 19,30 p, Mihaela Nicolăescu și Ilina Ilieva 19,20 p; Mariana Jinga 18,90 p; pe echipe: T.S.K.A. Sofia 38,15; Locomotiva București 57,00 p.

MECIUL CASSIUS CLAY — JOE FRAZIER ÎN FEBRUARIE?

Abia încheiat meciul dintre Cassius Clay și Oscar Bonavena, impresarii lui Clay și Joe Frazier, actualul deținător al titlului mondial la toate categoriile, au și intrat în tratative pentru organizarea unei întîlniri între cei doi titani ai ringului. Potrivit informații, meciul dintre Frazier și Clay urmează să aibă loc în februarie 1971, la Madison Square Garden. După meciul cu Bonavena, Clay a primit felicitări din partea lui Frazier. În convorbirea lor telefonică, Clay i-a spus că este dispus oricînd să accepte meciul.

DALLAS: *ACORD ÎN DISPUTA TENISULUI*

După tratative purtate timp de mai multe zile, cu porțile închise, la Dallas (Texas) a fost dat publicității un acord intervenit între reprezentanții celor două organisme — Federația internațională de tenis și grupul profesionist „World Tennis Championships". Ca urmare, marile vedete profesioniste ale sportului alb vor putea lua parte la principalele turnee de tenis: campionatele internaționale „open" ale Franței (Roland Garros), Anglia (Wimbledon) și S.U.A. (Forest Hills). Este un acord care pune capăt, deocamdată, „războiului alb" care a agitat lumea tenisului.

Redacția și administrația: str. Vasile Conta nr. 16: telefoane: centrală 11 10.05, secția corespondenți 11.51.09, interurban 72 și 286, [illegible] sportiom buc. 180, Tiparul „I. P. Informația" București 40368

PROLETARI DIN TOATE ȚĂRILE, UNIȚI-VĂ!

sportul

ZIAR AL CONSILIULUI NAȚIONAL PENTRU EDUCAȚIE FIZICĂ ȘI SPORT

ANUL XXVI — Nr. 1109 (6543) | 4 PAGINI 30 BANI | Joi 10 decembrie 1970

CEI MAI BUNI 10 SPORTIVI ROMÂNI AI ANULUI 1970 VOR FI DESEMNAȚI DE CĂTRE DV.

Așteptăm răspunsurile scrise pînă la 15 decembrie

PREMII SURPRIZĂ PENTRU CITITORI

DINAMO BUCUREȘTI S-A DISTANȚAT LA DOUĂ PUNCTE

REZULTATE TEHNICE

Progresul — Univ. Craiova	1—0	(0—0)
C.F.R. Timișoara — Petrolul	1—0	(1—0)
Sport Club Bacău — Rapid	1—0	(0—0)
C.F.R. Cluj — Steaua	5—0	(3—0)
Farul — Jiul	1—0	(0—0)
Dinamo Buc. — „U" Cluj	2—1	(2—0)
F. C. Argeș — U.T.A.	4—1	(3—1)
Politehnica — Steagul roșu	0—1	(0—0)

ULTIMA ETAPĂ A TURULUI

„U" Cluj — Progresul ; Jiul — Politehnica ; Univ. Craiova — Sport Club Bacău; Rapid — Farul ; Petrolul — F. C. Argeș ; Steagul roșu — Dinamo București ; U.T.A. — C.F.R. Cluj ; Steaua — C.F.R. Timișoara.

CLASAMENTUL

1. DINAMO BUC.	14	8	3	3	26—13	19
2. Politehnica	14	7	3	4	26—20	17
3. Rapid	14	5	7	2	15— 9	17
4. Petrolul	14	7	3	4	18—15	17
5. Steagul roșu	14	7	3	4	10—10	17
6. Farul	14	7	2	5	23—23	16
7. U.T.A.	14	7	1	6	20—15	15
8. Univ. Craiova	14	6	3	5	10—12	15
9. Sport Club Bacău	14	7	0	7	22—18	14
10. F. C. Argeș	14	4	5	5	19—19	13
11. Steaua	14	4	5	5	17—21	13
12. „U" Cluj	14	5	2	7	16—17	12
13. C.F.R. Cluj	14	5	2	7	20—23	12
14. Jiul	14	5	1	8	13—18	11
15. Progresul	14	3	4	7	10—17	10
16. C.F.R. Timișoara	14	3	0	11	8—23	6

Așadar, penultima etapă a turului i-a avantajat, de o manieră neașteptată, pe dinamoviștii bucureșteni care — în urma unei dificile, dar meritate izbînzi, în fața universitarilor din Cluj — ocupă „fotoliul" liderului, cu 2 puncte avans, posedînd mari șanse — puteți citi... golaveraj excelent — de a termina campioni de toamnă...

Marea performeră a etapei, însă, rămîne Steagul roșu din Brașov, învingătoare la Iași, în partida cu o Politehnică bîntuită — după relatarea trimisului nostru — de... complexul superiorității. Indiscutabil, echipa lui Valentin Stănescu se așază tot mai bine pe picioare și jocul ei inspirat din ultimele „runde" acordă meciului de duminică — la Brașov: Steagul roșu—Dinamo — virtuțile unui mare derby.

Ce a mai adus, în două cuvinte, etapa aceasta de mijloc de săptămînă?

O victorie extrem de importantă pentru Progresul — salvatoare inspirația antrenorilor „bancari" care l-au trimis în teren pe Sandu Mircea cu cîteva minute înainte de gol! —, o înfrîngere, cu gust de fiere, pentru Steaua, surclasată de un C.F.R. dezlănțuit. La Bacău, Rapidul — cu Lupescu și Răducanu în formație — a rezistat eroic timp de 80 de minute, în timp ce, în Trivale, U.T.A. a constituit o pradă ușoară pentru F.C. Argeș.

În sfîrșit, ca o ultimă concluzie a acestei penultime etape a turului, în care atacanții n-au reușit decît 18 goluri: romantică, C.F.R. Timișoara încearcă să prindă... trenul diviziei A. Asta s-ar putea, gîndim, să dinamizeze șrașnic campionatul, atunci cînd el se va disputa sub zodia ghioceilor...

5 partide de 1-0! ● Surpriza etapei, la Iași: Györfi învinge Politehnica! ● La Cluj, Steaua admonestată neașteptat de sever ● Iată, C.F.R. Timișoara nu vrea să depună armele! ● Progresul a așteptat 88 de minute pentru a marca un gol... de aur

VICTORIE CLARĂ A HANDBALIȘTILOR ROMÂNI ÎN MECIUL CU CEHOSLOVACIA: 21-16 (11-7)

Handbaliștii noștri — rămași datori înfocaților lor suporteri după severa înfrîngere din partida cu selecționata R. D. Germane — s-au revanșat ieri, furnizînd celor prezenți în sala Floreasca nu numai satisfacția unei victorii, ci și pe aceea — poate mai importantă — a unei comportări bune, demnă de prestigiul reprezentativei noastre. Într-adevăr, echipa română, forțînd atît cît trebuie, realizînd în unele perioade un joc excelent, de o mare spectaculozitate, a obținut o victorie confortabilă în dauna formației Cehoslovace.

„Este absolut clar că un asemenea scor ne scutește de a oferi cititorilor o descriere mai amănunțită a felului în care s-au desfășurat lucrurile. Ceea ce trebuie precizat este faptul că abordînd întîlnirea prea lejer, handbaliștii români au fost conduși la început de două ori (min. 2: 0—1 și min. 5: 1—2), scorul menținîndu-se strîns pînă în min. 12 (4—3). Apoi însă la capătul unor combinații uluitor de rapide, care au zmuls ropote de aplauze, echipa română s-a îndreptat încet dar sigur spre o confortabilă victorie. Ar mai fi de adăugat și un alt element: în finalul partidei, avînd succesul asigurat reprezentativa țării noastre a evoluat relaxat în apărare, permițînd oaspeților să înscrie cîteva goluri, majoritatea dintre ele fiind realizate cu o evidentă facilitate. Selecționata Cehoslovaciei, aflată în plină perioadă de reconstrucție, nu a do-

Călin ANTONESCU

(Continuarea în pag. a 4-a)

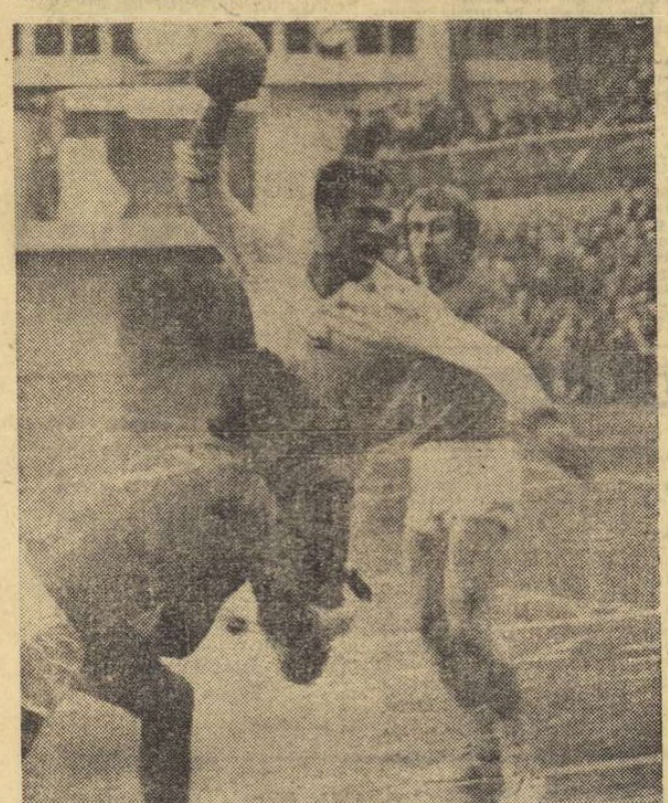

Excelent angajat pe semicerc, GORAN va fi faultat și echipa română va beneficia de o aruncare de la 7 m.

Sandu Mircea, omul care a jucat numai șapte minute, dar a învins pe Universitatea Craiova, a realizat un record de eficacitate și de șansă.
Foto: V. BAGEAC

CLASAMENTUL GOLGETERILOR

După 14 etape, clasamentul golgeterilor campionatului diviziei A se prezintă astfel:

Oprea și **Doru Popescu** — cu cîte 7 goluri.

Adam, Moldoveanu, Cuperman, Frățilă și **O. Ionescu** — cu cîte 6 goluri.

D. Ene, Pană, Dumitrache, Sălceanu, Bojin, Codreanu, Dudu Georgescu, Libardi, Oblemenco, Axente și **Soo** — cu cîte 5 goluri.

Neagu, Iordănescu, Tătaru, I. Constantin, Lupulescu, Caraman, Grozea și **Radu** — cu cîte 4 goluri.

Domide, Dinu, Barbu, Anca, S. Bretan, Iancu, Dincuță, Goleac, Incze, Tufan, Kallo, Pescaru și **Florea** — cu cîte 3 goluri.

Sima, Dumbreanu, Manea, Pantea, Ștefănescu, R. Nunweiller, Bălan, Cojocaru, Roșu, Petruț, Moraru, Vătafu, Velicu, Băluță, Ianul, Badea, Ologu și **M. Sandu** — cu cîte 2 goluri.

ECHIPA ETAPEI

ADAMACHE

CHERAN — MEHEDINȚI — DESELNICU — ROMAN

M. BREȚAN — BELDEANU

GHERGHELI — SOO — O. IONESCU — PETRESCU

Jocul cifrelor...

Cită viață ascunde un clasament!... Mă uit la numărul golurilor înscrise de Steagul roșu — 10 (!) în 14 etape — dar zăresc și zîmbetul furișat al lui Valentin Stănescu, antrenorul „olimpicilor", la numai cîteva secunde după ce a cîștigat această primă manșă cu ex-„olimpicul" Gil Mărdărescu...

★

Privesc stupefiat pasivul golurilor Stelei, dar văd printre cifre ochii tulburi ai lui Vigu, țigara mozolită din gura lui Hălmăgeanu și fața palidă a lui Sătmăreanu. E, într-adevăr, greu să accepți gîndul că o apărare de internaționali poate fi la discreția atîtor atacuri...

★

Cercetez linia de cifre a C.F.R.-ului clujean și mă opresc surprins la cele 20 de goluri ale elevilor fostului bombardier Eugen Iordache. Îmi amintesc de cuvintele lui Angelo Niculescu din interviul acordat revistei SPORT acum o săptămînă: **„Dinamo aplică parțial această orientare modernă în joc, dar cel mai bine o realizează, la nivelul posibilităților sale, firește, C.F.R. Cluj... O, dacă această echipă ar avea jucătorii lui Dinamo București".** Nu-mi rămîne decît să amintesc că afirmația a fost făcută înaintea lui 5—0...

★

Ce părere aveți de faptul că Rapid are atacul nr. 11 în divizia națională? Desigur, n-aș vrea să generalizez. În fond, celebrul Napoli are, deocamdată, o productivitate și mai mică... Dar, nu e mai puțin adevărat că Rapid realizează performanța fabuloasă de a juca fără nici un înaintaș cu vocație certă, după accidentul lui Neagu. O confirmare? Ultimele două goluri ale Rapidului au fost înscrise de un fundaș (Lupescu) și de un înaintaș (Dumitru). Cam puțin pentru „potcoava" lui Baratki și Marian...

★

Ieri, Progresul a jucat timp de 85 de minute cu un vîrf de atac. Pentru ultimele cinci s-a decis să arunce în luptă încă unul. Rezultatul? Logica infailibilă a „celor două vîrfuri" și-a spus cuvîntul...

★

Cifrele clasamentului continuă să palpite. Mă obsedează în continuare cele încremenite în firida Stelei. Îmi aduc aminte, cu ani în urmă, aveam o echipă preferată în campionatul englez: Charlton Atletic. Astăzi, ori de cîte ori deschid un ziar englez, caut locul lui Charlton în clasament. Dar Charlton nu mai e de mult...

Ioan CHIRILA

CUPA CUPELOR LA BASCHET:

STEAUA S-A CALIFICAT ÎN TURUL URMĂTOR

Echipa masculină de baschet Steaua a cîștigat partida retur cu Galatasaray — 72—64 (40—32) — și s-a calificat cu scorul general de 133—130 (pierduse prima partidă cu 61—66) în turul al doilea al Cupei cupelor, în care va juca, la începutul lunii ianuarie, cu Spartak Leningrad.

Întrecerea a purtat amprenta disputei crîncene pentru puncte, pentru refacerea handicapului și acumularea unui avantaj, fie el minim, necesar trecerii în etapa următoare a competiției. Ca urmare, baschetbaliștii ambelor echipe au jucat crispat, au comis multe greșeli de tehnică și au ratat deseori. Evoluția scorului a

D. STANCULESCU

(Continuarea în pag. a 4-a)

CINCINALUL SPORTULUI

De cîteva zile, preocupările diriguitorilor sportului județean se îndreaptă, atente, cu responsabilitate, spre schița de perspectivă a mișcării noastre sportive. În plenarele CJEFS organizate pînă acum la Mureș, Dolj, Buzău, Alba, ca și în cele programate în perioada imediat următoare, se fac ample dezbateri asupra modului în care au fost îndeplinite prevederile planului de dezvoltare pe anii 1969—1970 și — etapă calitativ superioară, de vitală importanță — se stabilesc măsurile și direcțiile care vor da formă definitivă cincinalului sportiv 1971—1975. Inutil, desigur, să insistăm asupra multiplelor cerințe pe care le reclamă o asemenea acțiune cu caracter general, cu atît mai mult cu cît ea nu vizează o zonă limitată a mișcării sportive, ci ansamblul ei. Cincinalul sportiv urmează să fixeze jaloane și perspective clare, realiste, în concordanță cu cerințele și posibilitățile fiecărui județ, în ceea ce privește dezvoltarea sportului de masă și de performanță, pregătirea și perfecționarea cadrelor, întărirea bazei materiale, cercetarea științifică și alte domenii esențiale ale mișcării sportive.

Nu avem, credem, motive să considerăm că într-un județ sau altul plenarele în care se dezbat măsurile de dezvoltare a sportului în următorii cinci ani, vor fi tratate cu superficialitate. Exemple — nu chiar atît de vechi — ne reamintesc, însă, că au fost destule cazurile cînd obiective importante, salutate cu vorbe frumoase și multe angajamente, au fost apoi expediate în discuții fără nici o eficiență. Recomandăm, de aceea, abandonarea totală a practicii de a lăsa lucrurile într-un plan secundar pînă în ultima clipă. Ca și obiceiul de a se apela pentru asemenea rezolvări la cîte un „specialist" în planuri de mîntuială, redactate însă frumos, dactilografiate cu grijă și însoțite de schițe și tabele colorate în fel și chip.

Schița planului de dezvoltare a sportului județean, și prin aceasta, baza perspectivelor de ansamblu ale mișcării sportive, nu admit, în niciun caz, asemenea practici. Acțiunea reclamă, dimpotrivă, competență și seriozitate deplină, chibzuială, grijă pentru fiecare amănunt și înainte de toate o fundamentare reală, susținută de o profundă cunoaștere a tuturor laturilor activității sportive. De aici, necesitatea extrem de importantă ca planurile de măsuri să exprime nu puncte de vedere personale, ci opinia unui larg activ, format din reprezentanții CJEFS, ai organelor și organizațiilor județene cu atribuții în domeniul sportului, profesori de educație fizică, cadre tehnice, medici de specialitate, sportivi.

Fără îndoială, retrospectiva îndeplinirii planului pe

ÎN DEZBATEREA PLENARELOR C. J. E. F. S.

Dan GARLEȘTEANU

(Continuare în pag. a 2-a)

GHEORGHE BERCEANU, GHEORGHE GRUIA, ȘI VASILE TEODOR CÎȘTIGĂTORI AI CUPEI FEDERAȚIILOR

LUPTE

1. GHEORGHE BERCEANU (Steaua) — greco-romane, 2. Simion Popescu (Steaua) — greco-romane, 3. Ion Baciu (Steaua) — greco-romane, 4. Vasile

GHEORGHE BERCEANU

Iorga (Progresul Brăila) — libere, 5. Nicolae Martinescu (Dinamo București) — greco-romane, 6. Ludovic Ambruș (Steagul roșu Brașov) — libere, 7. Petre Coman (Steaua) — libere, 8. Ion Gibu (Dinamo București) — greco-romane, 9. Mihai Boțilă (C. S. Pitești) — greco-romane, 10. Stelian Popescu (Rapid București) — libere.

HANDBAL

1. Gheorghe Gruia (Steaua), 2. Gavril Kicsid (Universitatea București), 3. Valentin Samungi (Dinamo), 4. Cornel Penu (Dinamo), 5. Cornel Otelea (Steaua), 6. Cristian Gațu (Steaua), 7.

GHEORGHE GRUIA

Irina Klimovski (I.E.F.S. București), 8. Simona Arghir (Universitatea Timișoara), 9. Doina Băicoianu (I.E.F.S. București), 10. Aneta Schramko (Universitatea București).

CICLISM

1. VASILE TEODOR (Dinamo), 2. Vasile Selejan (Dinamo), 3. Nicolae Ciumeti (Dinamo), 4. Emil

VASILE TEODOR

Rusu (Dinamo), 5. Ștefan Laibner (Dinamo), 6. Teodor Puterity (Steaua), 7. Alexandru Sofronie (Dinamo), 8. Florian Negoescu (Steaua), 9. Constantin Grigore (Dinamo), 10. George Negoescu (Steaua).

MARILE VEDETE ALE SPORTULUI (de ieri și de azi)

ALEXANDRU PAPANĂ, PETRE CRISTEA, PETRE HAVALEȚ, FANNY BLANKERS-KOEN, GHEORGHE BERCEANU, LIA MANOLIU,

le puteți întîlni în paginile noului

almanah sportul '71

Petre Havaleț, fostul campion al țării la aruncarea discului, al cărui record a rezistat timp de 14 ani

— VOLEI —

DE LA ALFA LA OMEGA...

Insuccesele voleiului românesc din ultimii ani, triste pentru toți cei ce și-au făcut o pasiune din acest sport, au — după părerea mea — cauze ce afectează toate verigile performanței. Situația actuală a voleiului nu este — așa cum unii mai cred — rezultatul unor deficiențe de ultimă oră. Nu. Ea pornește din perioada echipelor de aur, cînd toată lumea — mulțumită de rezultate — nu și-a mai pus întrebarea : ce se va întîmpla atunci cînd așii vor părăsi arena ?

De aceea, acum cînd se caută unele soluții de moment pentru redresarea voleiului la nivelul echipelor naționale, mi se pare foarte important să nu se uite întrebarea amintită. Obligația noastră, a celor care sîntem legați de acest domeniu, este aceea de a căuta forme cît mai judicioase de pregătire a viitorilor performeri. Și, deoarece performanța cere astăzi o înlănțuire științifică a etapelor pregătirii, voi încerca să redau, măcar schematic, ideile mele în legătură cu procesul care mi se pare cel mai firesc pentru formarea sportivului de înaltă clasă.

În volei, sport care necesită o pregătire îndelungată, începutul trebuie să se facă la o vîrstă fragedă. Prin urmare, după părerea mea, prima verigă trebuie să se situeze în perioada prepubertară, între 9 și 12 ani : **etapa minivolciului**, care — în concepția mea — are două faze. În prima (9—10 ani) se face pregătire fizică multilaterală, care să asigure o dezvoltare armonioasă, creșterea taliei (se fac ca sporturi complimentare atletism, înot, gimnastică) și se dezvoltă calitățile fizice specifice pentru volei. În capitolul tehnic se includ procedee de bază : serviciul de jos, blocajul, pasa înainte și pe spate, lovitura de atac. Din punct de vedere tactic, așezarea în teren trebuie să fie cu 3 jucători în linia a doua și un ridicător la fileu (minivoleiul, făcîndu-se cu 4 jucători, pe un teren de 6/6 m), în situații premergătoare atacului și cu centrul avansat, cu dublaj și autodublaj, în situații de apărare.

Ca formă competițională trebuie organizate întreceri locale.

În faza a doua (11—12 ani), se continuă pregătirea (tehnică la procedeele de bază, adăugîndu-se : serviciul de sus și tare, lovitura de atac pe drept, întors și roată. Tactic se va lucra cu centrul retras. Terenul și numărul de jucători rămîn aceleași. Se pot organiza competiții județene sau pe zone geografice.

Un regulament al jocului în aceste faze poate arăta astfel : se joacă patru seturi obligatorii pînă la 10 puncte, cu pauze de două minute între ele ; se permit două întreruperi pentru odihnă, se pot face 4 schimbări ; pentru joc cîștigat se acordă 3 puncte, pentru joc egal 2 puncte, pentru joc pierdut 1 punct și pentru neprezentare 0 p. Dacă o echipă cîștigă primele trei seturi, i se va da, bonificație, victoria și în cel de-al patrulea, care nu se mai joacă. În felul acesta, setul III va căpăta o importanță foarte mare. Înălțimea fileului în prima fază (9—10 ani) trebuie să fie de 1,85—1,90 m, iar în faza a doua (11—12 ani) de 1,95—2 m. Lățimea fileului — între limita superioară și cea inferioară — va fi de 70 cm. Se va folosi o minge mai mică din piele subțire.

Bineînțeles, selecția în aceste prime nuclee de performanță se va face prin numeroase teste*) care să dea cît de cît certitudinea că viitorii jucători au posibilități de progres pînă la sfera marii performanțe.

După această primă etapă, cu cele două faze ale sale, urmează **etapa juniorilor mici** (13—15 ani), în care sînt selecționați jucătorii cu cele mai mari perspective. De aici începe voleiul de performanță și formarea în miniatură a jucătorului complet, la toate capitolele : fizic, tehnic, tactic. La sfîrșitul etapei se fac noi teste asupra stabilității psiho-nervoase, a calităților intelectuale etc. Cei mai buni promovează în echipa națională de juniori.

Urmează **etapa juniorilor mari** (16—18 ani), la finele căreia se face selecție pentru lotul național de tineret. Etapa următoare ar trebui să fie constituită dintr-un **campionat de tineret** (19—21 ani), care să fie baza înaltei performanțe, campionat din care se recrutează elementele pentru **divizia de seniori** și pentru „naționale".

Acest drum al performanței în volei mi se pare cel mai potrivit, întrucît el ține cont și de vîrstă, și de perioadele biologice, și de situația școlară a jucătorilor. Desigur, despre fiecare etapă a pregătirii s-ar putea spune multe lucruri, însă ele vor fi înfățișate în amănunt, în caz că ideea va fi îmbrățișată de tehnicieni, profesori și de forul de specialitate.

Milorad KOIN
antrenor — Timișoara

***) Despre aceste teste, antrenorul M. Koin ne va vorbi într-un alt articol.**

CINCI MECIURI PE ZI LA J. O.

Din München se anunță că, trăgîndu-se învățăminte din desfășurarea C.M. de la Sofia, în cadrul turneului olimpic de volei din 1972 vor fi programate doar 5 meciuri pe zi. În acest fel, durata prevăzută pentru competiție — de la 27 august, la 8 septembrie — va putea fi, totuși, respectată.

După turneul echipei Penicilina Iași în R. F. G.

„MECIURI UTILE ȘI VICTORII"

Recent, a revenit în țară, după un turneu de mai multe zile în R. F. a Germaniei, echipa feminină de volei Penicilina Iași, campioana țării. Antrenorul Nicolae Roibescu ne-a furnizat cîteva date despre acest turneu.

— În ce orașe ați evoluat ?

— Primul popas l-am făcut la Münster. Aici, în compania echipei studențești U.S.C. Münster am susținut trei întîlniri, soldate toate cu victoria noastră la același scor : 3—0. Este, însă, necesară o explicație. Forma bună a echipei a permis elevelor mele, mai ales în primul meci (cîștigat la 5, la 2 și la 6), să se detașeze net. Trebuie să precizez că nici echipa din Münster nu ne-a pus probleme deosebite.

— Popasul următor ?

— Am jucat la Hanovra cu reprezentativa orașului. Și această întîlnire ne-a revenit cu 3—0. De astă dată, însă, am avut în față o formație care, în vara acestui an, a efectuat un turneu de două luni în Japonia, unde a progresat mult ca urmare a contactului cu cele mai puternice echipe nipone. Trebuie să spun, de asemenea, că formația din Hanovra este de 12 ani campioană a R. F. a Germaniei fără întrerupere și, în sfîrșit, că națională feminină a țării se confundă, de fapt, cu această echipă.

— Cu ce lot ați făcut deplasarea ?

— Am plecat cu Căunei, Itu, Chirițescu, Bincheci, Nan, Lucia, Dobrescu, Cîrțan, Zabara, Stănculescu, Doina Dobrescu și Brumă. Toate jucătoarele au fost folosite în meciurile pe care le-am susținut, așa încît pot spune, în încheiere, că turneul a fost deosebit de util pentru verificarea potențialului nostru.

I. G.

— Gimnastică —

„CUPA FEDERAȚIEI" ÎNCHEIE ACTIVITATEA COMPETIȚIONALĂ PE 1970

A intrat în tradiția gimnasticii noastre ca luna decembrie să fie marcată, pe plan competițional, de o întrecere ce angrenează cele mai puternice forțe ale cluburilor și asociațiilor fruntașe „Cupa federației". Cei mai buni sportivi de la toate categoriile de clasificare își dau întîlnire într-un veritabil spectacol de gală al gimnasticii.

Amplă trecere în revistă a potențialului valoric de care dispune gimnastica noastră la această oră, „Cupa federației" — programată în Orașul Gh. Gheorghiu-Dej, în zilele de sîmbătă și duminică — se desfășoară în acest an, sub semnul tinereții, atît la băieți cît și la fete, la start anunțîndu-și prezența un număr însemnat de sportivi și sportive care s-au remarcat în cursul anului în cele mai importante competiții interne și internaționale. Așa cum era și firesc, în concursul feminin vor fi prezente multe eleve ale liceului din localitate, care și-au cîștigat pe merit dreptul de a evolua la această întrecere de prestigiu a gimnasticii noastre.

După cum se știe, este vorba de un concurs ce programează numai exerciții liber alese.

Iată și numele cîtorva dintre participanții la ediția din acest an a „Cupei federației" : Felicia Dornea, Maria Mocanu, Maria Antinie, Maria Constantinescu, Ileana Coman, Anca Grigoraș, Nicolae Oprescu, Radu Branea, Dan Grecu, Constantin Petrescu, Vasile Coșariu.

— Rugby —

Universitatea Timișoara — Dinamo Pancevo 36-3

La Timișoara, a avut loc o întîlnire amicală internațională de rugby între echipele Universitatea din localitate și Dinamo Pancevo, campioană a Iugoslaviei. Partida a fost cîștigată de timișoreni cu scorul de 36—3 (12—0).

P. ARCAN-coresp. principal

— TENIS —

Colegii mai tineri ai lui Dron și Dibar...

După o perioadă destul de îndelungată de la încheierea campionatului divizionar pe echipe, tenismanii și antrenorii clubului Dinamo sînt încă stăpîniți de ideea că ar fi putut, cu eforturi în plus, să intre în posesia titlului republican. Este explicabilă, într-un fel, această convingere, dacă ținem seama că, după un lung șir de ani — timp în care au dominat cu autoritate edițiile competiției nr. 1 a tenisului românesc pe echipe — ei s-au văzut detronați de formația Construcții.

În spiritul acesta au avut loc — cu cîteva zile în urmă — dezbaterile prilejuite de analiza activității secției pe anul 1970. Amintita retrospectivă a avut darul de a retrezi ambițiile acelor individualități ale rachetei, de care clubul dinamovist nu duce lipsă. **Dar, tot analiza la care ne referim a scos în evidență un fapt semnificativ: cei mai tineri colegi de club ai lui Dron, Dibar, Marcu, Mariana Ciogolea-Nunweiller — s-au comportat, anul acesta, la un nivel superior.**

Antrenați de profesorul **A. Segărceanu**, copiii și juniorii secției de tenis a clubului din Ștefan cel Mare au oferit reale satisfacții, concretizate, în cucerirea a numeroase titluri: **Mariana Simionescu** este campioană de copii la simplu, iar împreună cu **Mariana Hagiu** deține titlul național în proba de dublu; **Călin Ionescu** este, de asemenea, campion la simplu la copii și campion la dublu, cu un partener de la echipa Progresul : **Virginia Ruzici** este campioană de simplu la junioare și campioană de dublu cu **Ioana Bădin**. Pentru bilanțul unui an, chiar și aceste titluri ar fi suficiente. Dar copiii și juniorii dinamoviști sînt deținătorii unor numeroase trofee, cucerite în diverse competiții interne și internaționale. Apoi, dacă ne referim la componența loturilor de copii și juniori ale țării, am spune că majoritatea rachetelor aparțin clubului Dinamo : Virginia Ruzici, Mariana Simionescu, Mihai Florenta, Mariana Hagiu, Florica Manea, Mircea Breazu, Călin Ionescu. Concomitent, un alt eșalon bate la porțile consacrării: Elena Popescu, Gabriela Dinu, C. Stănculescu, T. Cadar, Fl. Segărceanu și alții.

O adevărată pepinieră care, sperăm, nu se va pierde pe drumul greu ce duce la marea performanță.

Ion GAVRILESCU

— BOB —

PRIMA CUNOȘTINȚĂ CU PÎRTIA DE LA KÖNIGSSEE

Ca de obicei în această perioadă, boberii noștri se pregătesc intens pentru sezonul care va debuta în ianuarie cu întrecerile pentru campionatele europene, continuate cu cele pentru titlurile mondiale. Numai că, de data aceasta, ei au și făcut primele antrenamente, timp de două săptămîni, pe pîrtia artificială de la Königssee (R.F.G.), locul de disputare a campionatului european pentru boburile de două persoane în 1971. Pe pîrtia din Alpii Bavarici, din imediata apropiere a cunoscutei stațiuni Berchtergaden, s-au întîlnit la sfîrșitul lui noiembrie nu mai puțin de 60 de echipaje europene, celor 25 ale țării gazdă, alăturîndu-se cîte 10 din Italia și Elveția, 7 din Franța, 5 din Anglia, unul din Austria și două din România.

Piloții noștri au fost **Dragoș Panaitescu** și **Nicolae Stavrache**, iar împingătorii **Dumitru Focșeneanu, Ion Zangor** și **Nicolae Neagoe**.

Principalul scop al acestui stagiu de antrenament a fost, pe lîngă continuarea pregătirii fizice generale și specifice, cunoașterea acestei pîrtii care, datorită faptului că a fost construită pentru întrecerile de sanie, se deosebește mult de pîrtiile clasice (are doar 900 m lungime, iar virajele au în general raze mai mici).

Despre felul cum au decurs antrenamentele, antrenorul lotului nostru, prof. **Hariton Pașovschi** s-a arătat mulțumit :

„Am putut efectua zilnic 4—5 coboriri în bune condiții, reușind astfel să facem o adevărată repetiție generală pentru campionatele europene. Treptat, atît piloții cît și împingătorii s-au acomodat cu pîrtia și în ultimele zile au obținut timpi buni (44:83 și, respectiv, 41:90). Este drept că alți piloți (au fost prezenți la antrenamente și campionii mondiali ai ultimilor ani, italianul De Zordo și vest-germanii Floth și Zimmerer) au coborît pînă la 44:23, dar trebuie menționat că boberii vest-germani, italieni și elvețieni au avut și concursuri de selecție în care au căutat să dea maximum.

Cu această ocazie, noi am făcut probele patinelor construite de uzina mecanică fină — Sinaia și a bobului realizat la București, materiale care au dat satisfacție".

Reîntorși în țară, boberii noștri se pregătesc să urce în platoul Bucegilor unde, amenajînd mini-pîrtia de la Piatra Arsă, își vor continua pregătirile, insistînd mai ales asupra startului care la Königssee va avea și mai mare influență asupra rezultatelor finale.

A. R. PENU

— BOX —

GONG!

● **Între 18 și 23 decembrie se va desfășura la Brăila finala campionatului școlilor profesionale din ramura Ministerului Metalurgiei. Își vor disputa titlurile 160 de boxeri.**

● **Antrenorii de box din întreaga țară vor participa, între 5 și 9 ianuarie 1971, la o consfătuire ce va avea loc la Snagov.**

● **La 11 ianuarie, loturile olimpic și reprezentativ vor începe, probabil la Pălținiș, pregătirile de iarnă în vederea participării la J. O. și la campionatele europene de la Madrid.**

● **Comisia de box a municipiului București va analiza, la 18 decembrie, activitatea pugilistică din anul 1970.**

— TIR —

Echipa Bucureștiului a cîștigat „Cupa județului Arad"

Cu toată vremea rece, trăgătorii continuă să fie prezenți la concursuri. Astfel, la Arad, a avut loc „Cupa județului Arad", cu participarea unor țintași din Brașov, Iași, Cluj, București și din orașul gazdă a întrecerilor. **Rezultate : armă standard 60 f seniori :** 1. Ștefan Tamaș (Arad) 597 p, 2. Gheorghe Vasilescu (București) 595 p, 3. Ana Goreti (București) 588 p, **juniori :** 1. Ștefan Safta (Arad) 592 p, 2. Costel Manole (București) 588 p, 3. Marina Vasiliu (București) 584 p ; **armă standard 3x20 f seniori :** 1. Ștefan Tamaș 573 p, 2. Gheorghe Vasilescu 559 p, 3. Petre David (Brașov) 552 p, **juniori :** 1. Ștefan Safta 564 p, 2. Marina Vasiliu 546 p, 3. Costel Manole 545 p ; **pistol liber 60 f seniori :** 1. Teodor Mihai (București) 536 p, 2. Gavril Toth (Arad) 534 p, 3. Todor Paul (Cluj) 534 p. La juniori a cîștigat Mihai Katona (Arad) cu 484 p. Trofeul a revenit echipei municipiului București, iar pe locurile următoare s-au clasat formațiile județelor Arad, Brașov, Cluj, Iași.

— SCHI —

LA TELEFON... ZĂPADA

Fiindcă nu vrea să dezmintă tradiția primei luni a iernii, zăpada a venit. A venit pe înălțimi coborînd de la o săptămînă la alta spre „subsol". Deocamdată, pentru a se putea bucura de venirea ei schiorii trebuie

— Cum au primit biatliniștii schimbarea de decor ?

— *Firește, cu multă bucurie. Au scăpat doar de „chinul" alergărilor pe uscat și acum alunecă.*

La Vîrful cu Dor a sosit prima zăpadă

să o caute pe cotele cele mai înalte. Și ei o fac cu bucurie, gîndindu-se — pe bună dreptate — că o săptămînă mai mult de alunecare le va aduce un plus în pregătire, ceea ce nu este de neglijat.

Ieri, cînd alți centimetri de zăpadă s-au așternut pe munți, albind și stațiunile de la poale, i-am căutat, telefonic, pe biatliniști, schiorii care în acest sezon preolimpic au la orizont și campionatele mondiale.

I-am găsit la 2000 m altitudine, la cabana Piatra Arsă, unde au urcat încă de la 3 decembrie.

— Aveți zăpadă ?

La această primă întrebare prof. C. Tiron, antrenorul principal al lotului ne-a răspuns:

— *Încă puțină. De abia 10 centimetri, doar pe firul văilor vîntul îngrămădind ceva mai mult. Chiar dacă pe ici pe colo mai apar smocuri de iarbă, putem însă schia în condițiuni destul de bune. Și asta este important.*

— Aclimatizarea se face în bune condițiuni ?

— *Da! Bineînțeles, începutul n-a fost ușor. Să nu uităm că la noutatea care o aduce alunecarea pe zăpadă, cu alte mișcări, s-a adăugat și altitudinea. Aici alergăm doar la 2000 m înălțime. Dar, fără îndoială, și acest „plafon" înalt ne va fi de folos.*

— Cum decurg antrenamentele de tir căci cred că nu le-ați întrerupt?

— *Nici gînd! De data aceasta, însă, aici, unde ceața și vîntul sînt oaspeți obișnuiți, tragerile merg mai greu. Zeul timpului la a cărui dispoziție sîntem, este însă uneori element și reușim să ne îndeplinim programul și în această direcție. În plus, dispunem de o sală pentru completarea pregătirii fizice. Și profităm din plin...*

— Cum se simt schiorii și cît timp veți rămîne pe platoul Bucegilor ?

— *Toți se simt bine și au poftă de lucru. Vom rămîne aici în orice caz pînă la 20 decembrie. Poate și mai mult dacă între timp zăpada nu coboară și la altitudinea Poienii Brașov și a Predealului.*

— O ultimă întrebare: sînteți singuri acolo în bătaia vînturilor ?

— *Nu. Au urcat — tot ca să profite de primele alunecări de zăpadă — și fondiștii și cei ai biatliniștii ai cluburilor Dinamo și Armata Brașov. Așa că avem companie și pe pistă și în serile de cabană. Cu toții lucrează cu multă seriozitate, gîndindu-se la primele concursuri.*

Cum ele nu vor întîrzia mult, nu ne-a rămas decît să urăm succes biatliniștilor și fondiștilor noștri, de la care pretindem în sezonul acesta.

Gh. EPURAN

VEȘTI DE LA BIATLONIȘTII CARE AU ÎNCEPUT SĂ ALUNECE PE PLATOUL BUCEGILOR

CRISTIANII

● **IERI AU PLECAT ÎN CEHOSLOVACIA săritorii Dumitru Lupu, Anghel Biriș și Gh. Gerea. Însoțiți de antrenorul clubului Dinamo, Ion Bîrlă, cei trei săritori vor poposi la Spindleruv Mlyn, cunoscuta stațiune din Tatra Mare, unde vor participa — alături de săritorii cehoslovaci — la un stagiu de antrenament pe zăpadă. După cele 10 zile de antrenament (pe trambulina de plastic) făcute în aceeași localitate la începutul lunii noiembrie, acest contact timpuriu cu zăpada va contribui, fără îndoială, la buna pregătire a săritorilor noștri, care au suficiente posibilități să se afirme în această frumoasă și spectaculoasă probă a schiului.**

● **ASTĂZI SE VOR ÎNTÎLNI LA VÎRFUL CU DOR cei mai buni 14 juniori și junioare pentru un prim contact cu zăpada. Deocamdată, ei vor trebui să se mulțumească cu zăpada îngrămădită de vînt pe versantul nordic al Vîrfului cu Dor (Valea Scîndurarilor), dar poate o nouă ninsoare le va lărgi aria de activitate. În orice caz, tinerele noastre speranțe, îndrumate de Cornel Tăbăraș, vor căuta să profite cît mai mult de aceste prime antrenamente pe zăpadă.**

● **PRIMA ZĂPADĂ BUNĂ DE SCHI, deși nu a coborît sub 1 600 m altitudine, a determinat pe mai toți schiorii fruntași să urce la cabane. Schiorii alpini ai clubului Dinamo Brașov sînt de cîteva zile pe Postăvarul, unde pot face coboriri pe prima parte a pîrtiei Lupului. Colegii lor de la A. S. Armata — Brașov au urcat în Bucegi, unde au găsit zăpadă de schi în jurul cabanei Babele. Putem spune deci că „sezonul alb" a început și la noi...**

● **SÎNTEM ÎN PRAGUL SEZONULUI competițional și accidentele au început să rărească rîndurile vedetelor schiului. Prima victimă din echipa Franței este J. P. Augert, vărul campionului mondial Jean Noel Augert. El a suferit o fractură a tibiei la un antrenament de coborîre (pe pista de la Courchevel), fractură care — firesc — îi compromite întreg sezonul preolimpic.**

În căutarea echipamentului de schi

„SLALOM" PRIN MAGAZINELE BUCUREȘTENE

Mansa a doua a „slalomului" nostru prin magazinele de specialitate a avut ca „obiect de studiu" situația produselor vestimentare necesare schiului și oferite spre vînzare cumpărătorului. Am remarcat calitatea și cantitatea unor produse, dar și anomalii — vechi și noi — ale circulației mărfurilor de la producător la consumator, sau ale varietății sortimentelor prezentate.

În actualul sezon, amatorii de schi vor avea la dispoziție un larg sortiment de bocanci de schi (Poiana și Campion) de toate mărimile, producția fiind extinsă anul acesta și la fabricarea măsurilor mici pentru copii, de către — nota bene ! — o secție a combinatului I.T.S. Reghin, specializată în încălțăminte de schi. În momentul de față primele cantități și-au luat de pe acum locul în rafturile magazinelor, iar pe măsura cererii, aprovizionarea în continuare va fi la înălțime. Din păcate, bocancii cu strămere (clape) se lasă așteptați și anul acesta, producția lor aflîndu-se — în ciuda tuturor pregătirilor făcute de atîta timp — la nivelul... discuțiilor.

O altă deficiență constatată este vechimea modelelor la unele produse. Am găsit aceleași mănuși pe care le întîlneam acum cîțiva ani. Cele de formă specială, care să satisfacă pe deplin exigențele rămîn... programate pentru viitor. Noi ni le dorim însă, cît mai repede pentru duminicile și zilele de concediu de pe pîrtie ! Stocuri întregi de canadiene de bumbac și hanorace din foaie de cort, modele depășite, fără să mai constituie obiectul cererii, au devenit în mare măsură nevandabile. Așadar, ne-am interesat de noutățile în materie, canadienele de relon. Le-am găsit în cantități insuficiente, departe de a satisface cerințele publicului larg. Cauza se află — după toate aparențele — în trecerea din trimestrul trei al anului în curs a operațiilor de aprovizionare a magazinelor de la serviciul „Sport" în sarcina serviciului „Confecții" din cadrul I.C.R.T.I. București.

Astfel nu mai puțin decît trei unități (dacă avem în vedere că livrarea schiurilor, legăturilor și bețelor se află în sarcina I.D.M.S.) reglează circulația spre populație a produselor necesare unui singur sport ! Nu e greu de stabilit, deci, lipsa de sincronizare care urmează acestei situații și eforturile inutile făcute.

Ultimul articol care a constituit ținta investigațiilor noastre l-au constituit puloverele de schi. Ele se află în cantități îndestulătoare, într-o bogată gamă de sortimente, capabilă să satisfacă, calitativ și modern, gusturile oricărui cumpărător. Am fi dorit să consemnăm aceeași situație în cazul tuturor articolelor pe care amatorul de schi le poate găsi în magazinele de specialitate. Cu alte cuvinte — ca să fim în tonul titlului nostru — cei care se ocupă de aprovizionarea populației cu materiale sportive să treacă corect prin... toate porțile „slalomului" comercial.

Radu TIMOFTE

Citiți, mîine
SĂPTĂMÎNA
CULTURALĂ A CAPITALEI
Revistă editată de Comitetul de stat pentru Cultură și Artă al municipiului București
16 pagini 1 leu
CRONICI ● LITERATURA ● TEATRU ● CINEMA ● ARTA PLASTICĂ ● TV ● RADIO ● MUZICĂ ● ARHIVA ISTORICĂ VĂZUTĂ DE APROAPE ● SPORT ● BRIDGE ● GASTRONOMIE ● MODĂ
O revistă pentru toate vîrstele
Redactor șef : Eugen BARBU

ELEGANT ȘI CĂLDUROS PENTRU SEZONUL RECE

Încălțăminte călduroasă cu o linie modernă, într-o gamă variată de modele

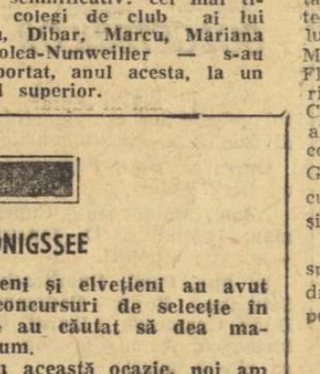

TULCEA PREGĂTEȘTE CAMPIONI ȘI LA LUPTE...

Iată că una dintre așezările de la Gurile Dunării, Tulcea, nu se mulțumește să pregătească doar campioni ai padelei sau pagaci, ci dovedește ambiție și preocupare în promovarea sportului luptelor. Din inițiativa CJEFS, s-a înscris în cadrul acestui program de perspectivă o interesantă competiție a micilor luptători, după un regulament care poate fi considerat unic în această ramură. Întrecerea prevede participarea a 11 echipe din școlile generale ale orașului, avînd 15 categorii de greutate (din două în două kg, de la 43 pînă la 71), cu limită minimă de vîrstă 12 ani. Își dispută întîietatea în această competiție sistem divizie (tur-retur), pe întinderea unui an, 165 de elevi. Startul a fost dat la 15 noiembrie — și, de pe acum, antrenorii și profesorii care urmăresc evoluția tinerilor luptători au început să selecționeze pe cei mai talentați, pentru a-i încadra într-o pregătire metodică, de durată. Pînă acum, după trei etape, în clasamentul competiției conduce Școala profesională industrială alimentară, urmată de Liceul agricol și Școala generală nr. 3 Tulcea.

I. TURȘIE-coresp.

„CROSUL BOBOCILOR"

Pe hipodromul municipal din Ploiești, s-a desfășurat — de curînd — în organizarea Comitetului municipal U.T.C. și a CJEFS Prahova, inedita competiție atletică „Crosul bobocilor", la care au luat startul aproape 200 de tineri concurenți. Iată primii clasați: juniori mici (1000 m) — Daniel Doboș (Liceul Nr. 2); echipe — Liceul nr. 2: juniori mari (1500 m) — Ioan Alexiu (grupul școlar Petrol); echipe — Liceul nr. 2; junioare mici (600 m) — Rodica Ionescu (Liceul Ind. Petrol); echipe — Liceul nr. 2: junioare mari (800 m) — Florica Sivu (Lic. Ind. Petrol); echipe — Liceul nr. 2. Pentru rezultatele obținute merită a fi evidențiată munca profesorilor Emil Postelnicescu, Vasile Roșca (Lic. 2) și Alexandru Mițu (Lic. Ind. Petrol).

FL. ALBU-coresp.

PIONIERII DIN ȘIRNEA LA... CATEDRĂ !

O mică așezare cuibărită în cutele Carpaților meridionali, Șirnea (jud. Brașov), și-a creat nu numai fățma de atractiv sat turistic, dar și de efervescent nucleu de activități sportive în rîndurile pionierilor. Din acest motiv, Șirnea a primit recent vizita reprezentanților județelor și municipiilor din țară, care au participat aici la un schimb de experiență privind activitatea sportivă și turistică a unităților de pionieri. Micuțele gazde au prezentat oaspeților un joc de orientare turistică, diferite activități realizate în cadrul acțiunilor Pionierii pe cărările patriei, Roza vînturilor, Avalanșa, Săgeata Albă. Ghizi formați din rîndul pionierilor au condus pe vizitatori la cercul sportiv-turistic, la muzeul etnografic local (realizare a pionierilor din sat), la pîrtia de schi prevăzută cu instalație de iluminat (ce va fi inaugurată în acest sezon). „Cursanții" au mai asistat la un program cultural-sportiv prezentat de pionierii din Șirnea, după care au părăsit pitoreasca localitate, plini de entuziaste inițiative.

N. FRUNTEȘ-coresp.

SPORTUL PREZENT LA UN CENTENAR

În cadrul manifestațiilor prilejuite de sărbătorirea a 100 de ani de la întemeierea Liceului pedagogic din Bîrlad, a avut loc — pe lîngă o suită de acțiuni culturale — și o serie de întreceri sportive. Una dintre cele mai apreciate, pentru spectaculozitatea cît și pentru dîrzenia sa a fost partida feminină de volei dintre reprezentativele liceelor din Bîrlad și Galați. În ambele meciuri, victoria a revenit cu același scor (3—1) voleibalistelor bîrlădene, care au cinstit — și în acest fel — centenarul instituției lor de învățămînt.

S. LAURENȚIU-coresp.

SCRISOARE DIN DENTA

Dintr-o îndepărtată comună bănățeană; Denta, de prin părțile Timișoarei, ne-a scris profesorul Antoniu Ciocan, și din cele așternute de el pe hîrtie se deduce clar pasiunea pe care o depune acest pedagog pentru propășirea activităților sportive în cadrul școlii generale din comună, pentru angrenarea majorității elevilor în practicarea organizată a sportului preferat. Aflăm, astfel, de inițiativa organizării unui meci de atletism (băieți și fete) între clasele a VI-a A și a VI-a B, care a cuprins 10 probe. Învingătoare a ieșit clasa a VI-a A, la fete cu scorul de 59—39, iar la băieți cu 65—44. (Punctajul general 124—83). Profesorul ne-a oferit și o listă a copiilor apți de progrese, ca Ileana Szabo, Maria Sălăși, Rafaela Boboiciov, Maria Stef, Florina Albu, Eugen Stoia, Ioan Boboiciov și Iosif Covaci. În cadrul școlii, tind să devină tradiționale campionatele de fotbal, handbal sau volei, ale căror meciuri sînt programate cu regularitate și care atrag pe mulți dintre elevii și elevele din Denta. La terminarea turului, clasamentele la handbal au ca fruntașe echipele clasei a VII-a B la fete și a VIII-a A la băieți (aceasta din urmă, însă, la egalitate de puncte cu a VIII-a B). În clasamentul de minifotbal conduce, după șase etape, team-ul clasei a VIII-a A, care nu a cunoscut înfrîngerea. De altfel, fotbaliștii școlii generale din Denta se mai pot lăuda și cu un recent succes asupra formației Liceului Deta pe care au întrecut-o cu 6—0. După cum se vede străduaniile profesorului Antoniu Ciocan nu sînt de prisos...

CINCINALUL

anii 1969—1970 poate oferi, în toate plenarele CJEFS, repere excelente care se cer corespunzător valorificate. În ultima vreme, s-au produs, însă, clarificări de esență și aceasta trebuie să-și afle exprimarea în noile planuri județene. Recent, a avut loc plenara comună a C.N.E.F.S. și a C.O.R., care a analizat stadiul de pregătire a loturilor olimpice, stabilind totodată importante direcții pentru activitatea viitoare. Planurile de dezvoltare pe perioada 1971—1975 trebuie să reflecte noua orientare în sportul de performanță. Să nu se uite, însă, că educația fizică și sportul de masă rămîn în continuare sarcinile fundamentale și că cincinalul, al cărui conținut și dimensiuni se stabilesc în aceste zile, trebuie să cuprindă cele mai eficiente măsuri pentru îndeplinirea lor la nivelul înaltelor răspunderi încredințate în această direcție mișcării sportive de către partidul și statul nostru.

PRONOEXPRES

NUMERELE EXTRASE LA CONCURSUL NR. 50 DIN 9 DECEMBRIE 1970.

FOND GENERAL DE PREMII : 1 241 298 lei din care 503 585 lei report.

EXTRAGEREA I : 33 17 16 35 2 43

FOND DE PREMII : 874 248 lei din care 487 285 lei report la categoria 1.

EXTRAGEREA a II-a : 25 24 5 4 41.

FOND DE PREMII : 367 053 lei din care 16 300 lei report la categoria A.

Plata premiilor la acest concurs se va face astfel :

În Capitală începînd de la 17 decembrie 1970 pînă la 23 ianuarie 1971 ; în țară începînd de la 21 decembrie 1970 pînă la 23 ianuarie 1971 inclusiv.

LOTO

PREMIILE TRAGERII DIN 4 DECEMBRIE 1970.

EXTRAGEREA I : Categoria 1 : 1 variantă (10%) a 100 000 lei ; cat. 2 : 5 a 18 339 lei ; cat. 3 : 11,80 a 7 771 lei ; cat. 4 : 27,60 a 3 322 lei ; cat. 5 : 107,15 a 856 lei ; cat. 6 : 244,60 a 375 lei.

REPORT : 89 651 lei la categoria 1.

EXTRAGEREA a II-a : Categoria A : 2 variante a 33 954 lei ; B : 6,65 a 12 215 lei ; C : 10,65 a 6 378 lei ; D : 22,20 a 3 060 lei ; E : 45,50 a 1 493 lei ; F : 58,70 a 1 157 lei.

AMBELE EXTRAGERI : Categoria Z : 1202,65 a 100 lei.

Premiul de categoria 1 a fost obținut pe un bilet fracționat 10% (combinație 30 de numere) de participantul NILAS IOAN din Cluj.

UNDE MERGEM

BASCHET : Sala Floreasca, ora 19 : Dinamo București — Akademik Sofia (C.C.E. — masculin).

HOCHEI : Patinoarul acoperit „23 August", de la ora 17 : campionatul Armatelor Prietene.

CONSTANȚĂ ÎN NUMĂRUL DE GOLURI — 18!

— FOTBAL —

DINAMO BUCUREȘTI 2 (2) — „U" CLUJ 1 (0)

Universitatea nu va uita acele două minute

Un meci agreabil, o partidă pe care, în ansamblul ei, am nota-o cu 7+.

Dinamoviștii au plecat puternic din start. În primul minut șutul lui Sălceanu anunța clipe grele pentru portarul Ștefan, care în min. 5 avea să se întrebuințeze serios pentru a devia în corner o minge centrată de Cheran, de departe, și pe care vîntul o îndrepta spre colțul porții. Apoi, peste cîteva secunde, Dumitrache îi mai dă o dată posibilitatea lui Sălceanu să înscrie, dar șutul acestuia, plecat ca din tun, trece departe de buturi, deși poziția de șut a fost fără cusur. Cu o linie mediană formată dintr-un mijlocaș (Anca), un fundaș central (Pexa), și un înaintaș (Ardeleanu), clujenii încercau să tempereze jocul, să paseze mult. Dar Pexa nu se simte în largul lui, aici, la mijlocul cîmpului de joc și cedează teren în fața unui mijlocaș ofensiv, Mustățea, hotărît să joace contra fostilor săi colegi mai bine decît a făcut-o pînă acum la Dinamo. În min. 16, dinamoviștii au din nou ocazia să deschidă scorul. Dumitrache scapă singur, încearcă să trimită pe lîngă portar, însă Ștefan respinge cu piciorul. Și cînd stadionul aștepta golul dinamovist, în min. 18, clujenii sînt la un pas de a-l învinge pe Andrei. Adam șutează fulgerător, Andrei, mascat, pune doar o mînă, așa din instinct, balonul revine la Munteanu, care de la 8 m șutează în bară. Marea ocazie clujeană fiind ratată, e din nou rîndul bucureștenilor să-și încerce sansa. *În min. 24, Dumitrache intră în careu. E încolțit de trei adversari și, totuși, trimite mingea în fața porții. Doru Popescu e nepregătit, dar liftează balonul, mai mult il împinge și cinci apărători clujeni, inclusiv portarul Ștefan privesc neputincioși cum acesta se rostogolește în plasă.* Oaspeții sînt demoralizați de gol și nu vor avea timp să-și revină pentru că, *chiar în minutul următor, Dumitrache, siret cum e uneori, îl suceste pe toate părțile pe Mihăilă și în cele din urmă trimite în fața porții de unde Sălceanu șutează în gol.* Abia acum Pexa schimbă locul cu Mihăilă, dar e prea tîrziu.

După pauză, oaspeții înscriu neașteptat de repede. În min. 47 Crețu trimite înalt din lovitură liberă. Adam centrează cu capul și Mihăilă, țîșnind printre fundașii dinamovisti, tintuiți locului, reia cu latul din volé, în gol. Clujenii ies mai hotărîți în atac. Dar, Adam se simte neajutorat între doi tineri talentați (Munteanu și Iordache), însă capricioși și indolenți. Eforturile solitarului Anca nu au sorți de izbîndă. Dinamo depășește momentele critice și apoi se... joacă cu ocaziile. Autori: Dumitrache (min. 62, cînd Crețu evită golul), Doru Popescu (min. 73), Sălceanu (min. 78) și Dumitrache (min. 80). Dar ultimele zece minute sînt cele mai frumoase. Universitarii forțează egalarea, bucureștenii contraatacă, mingea se plimbă neobosită de la un careu la altul, însă nu mai intră niciodată în poartă. Soarta meciului fusese scrisă în acele minute 24 și 25, cînd picioarele clujenilor păreau de plumb.

Stadion Dinamo; **timp** friguros, vînt; **teren** alunecos; **spectatori**: aproximativ 8 000. Au marcat **Doru Popescu** (min. 24), **Sălceanu** (min. 25), **Mihăilă** (min. 47). Raportul șuturilor la poartă 24—9 (dintre care pe spațiul porții 12—3). Raport de cornere 8—4.

DINAMO: Andrei 7 — Cheran 8, Nunweiller III 8, Stoenescu 7, Deleanu 7, Mustețea 7, Nunweiller VI 7, Sălceanu 7, Doru Popescu 6, Dumitrache 8, Haidu 6 (din min. 66 Lucescu 7).

„U" CLUJ: Ștefan 7 — Poraczky 7, Pexa 7, Cimpeanu 8, Crețu 7, Mihăilă 6, Anca 8, Ardeleanu 5 (din min. 46 Stincel 7), Iordache 4, Adam 7, Munteanu 4 (din min. 77 Uifăleanu 6).

A arbitrat **O. Comșa** ★★★★, ajutat la linie de **N. Mogoroașe** și **V. Grigorescu** (toți din Craiova).

Trofeul Petschovschi (pentru public): 7.

La tineret-rezerve: **Dinamo — „U" Cluj 1—2 (0—0).**

Constantin ALEXE

SPORT CLUB BACĂU 1 (0) — RAPID 0

BĂCĂUANII INVULNERABILI ACASĂ!

Stadion „23 August"; **teren** înghețat, alunecos; **vreme** însorită, dar foarte rece, vînt în prima repriză; **spectatori**: aproximativ 6 000. A marcat **Florea** (min. 81). Raportul șuturilor la poartă 11—3 (dintre care pe spațiul porții 4—2). Raport de cornere 10—4.

SPORT CLUB: Ghiță 7 — Kiss 7, Nedelcu 7, Velicu 7, Comănescu 6, Vătafu 7, Hriței 8, Sorin Avram 6 (min. 74 Mioc 7), Pană 8, Ene Daniel 5 (min. 65 Bălușă 7), Florea 8.

RAPID: Răducanu 7 — Ștefan 7, Lupescu 8, Costea 8, Cadrea 7, Dinu 7, Dumitru 6, Năsturescu 7, Strat 5, Marin Stelian 5, Codreanu 6.

A arbitrat **Gr. Birsan** ★★★★, ajutat la linie de **V. Liga** și **Gh. Ștefan** (toți din Galați).

Trofeul Petschovschi (pentru public): 8.

La tineret-rezerve: **Sport Club — Rapid 3—0 (3—0).**

BACĂU, 9 (Prin telefon, de la trimisul nostru).

Indiferent de rezultatul cu care s-ar fi încheiat partida disputată astăzi în localitate, numai una dintre echipe și-ar fi păstrat neștirbită aureola. În cele din urmă, aceasta a fost formația gazdă învingătoare în toate partidele susținute pe teren propriu în turul actualului campionat fără a primi vreun gol. Timp de 80 de minute însă și echipa bucureșteană s-a aflat foarte aproape de o altă performanță aceea de a nu cunoaște înfrîngerea în 13 etape consecutive. Fără îndoială succesul băcăuanilor este meritat, el constituind urmarea jocului mai bun practicat în repriza secundă. Nu e mai puțin adevărat însă că și rapidiștii — din rîndurile cărora au lipsit trei oameni de bază — au meritul de a se fi apărat cu o rară dîrzenie, cu prețul unei mari risipe de energie. Dacă totuși au fost nevoiți să cedeze în final, aceasta s-a datorat și faptului că mijlocașii au evoluat sub posibilități (îndeosebi Dumitru vădit obosit) iar linia de atac — cu două vîrfuri (Strat și Marin Stelian) în criză de combativitate și de inspirație — a părut ca și inexistentă.

Ca factură tehnică, partida a dezamăgit în bună măsură. Prima repriză, cel puțin, ne-a dat impresia că asistăm la un joc de divizia B sau chiar C. În această parte a meciului am notat doar trei acțiuni mai demne de interes la ambele porți. La una din ele, (min. 22) centrarea lui Pană l-a găsit pe Ene în poziție bună, dar acesta a ezitat să șuteze dînd posibilitate lui Costea să-l atace și să-l facă a se rezuma la o pasă fără adresă. Opt minute mai tîrziu a fost rîndul oaspeților să pună în pericol poarta lui Ghiță, dar Strat care primise balonul de la Marin Stelian și-a închis singur unghiul șutînd apoi peste bară. O acțiune a băcăuanilor asemănătoare celei descrise anterior s-a produs și în minutul 32 cînd același Ene Daniel a preferat recentrarea balonului în locul șutului dintr-o bucată.

După pauză gazdele s-au prezentat evident mai bine, impunîndu-și din ce în ce mai autoritar inițiativa. Schimbările produse au dat atacului — care a resimțit absența lui Dembrovschi devenit indisponibil în urma unor dureri la genunchi — mai mult aplomb ca și o mai mare precizie și claritate în acțiuni. Florea se dovedește însă un mic campion al ratărilor. **Extremul stînga băcăuan își va spăla însă păcatele în min. 81, cînd va relua puternic și precis în colțul din stînga al lui Răducanu o pasă primită de la Vătafu.** În toată această repriză secundă bucureștenii au avut, la rîndul lor, două situații favorabile (singurele de altfel) la poarta adversă în min. 53 cînd Marin Stelian a șutat slab din apropiere și în min. 56 cînd Ghiță a plonjat spectaculos reținînd mingea centrată de Năsturescu.

După înscrierea golului minutele care au urmat au dat naștere unui joc dur pe care arbitrul Gr. Birsan (care a condus, de altfel, foarte bine această partidă) nu l-a stăvilit nici măcar printr-un singur avertisment.

C. FIRANESCU

C.F.R. TIMIȘOARA 1 (1) — PETROLUL 0

C. F. R. Timișoara mai speră...

Stadion C.F.R.; **teren** mocirlos; **timp** friguros; **spectatori**: 8 000. A marcat **Periatu** (min. 17). Raportul șuturilor la poartă 22—10 (dintre care pe spațiul porții 12—6). Raport de cornere 4—2.

C.F.R. TIMIȘOARA: Corec 8 — Hangan 7, Mehedinți 9, Răcelescu 8, Speriosu 7, Hergan 8, Chimiuc 7, Periat 8, Seceleanu 7, Bojin 6, Panici 5.

PETROLUL: M. Ionescu 7 — Gruber 8, Bădin 7, Mocanu 9, N. Ionescu 7, Iuhasz 6 (min. 46 Oprișan 7), Moraru 6, Petruț 7, Dincuță 6, Cringașu 6, Grozea 4 (min. 70 Constantin 6).

A arbitrat **Ilie Drăghici** ★★★★★, ajutat la linie de **C. Niculescu** și **C. Dragotescu** (toți din București).

Trofeul Petschovschi (pentru public): 9.

La tineret-rezerve: **C.F.R. Timișoara — Petrolul 3—2 (0—1).**

TIMIȘOARA, 9 (Prin telefon, de la trimisul nostru).

În sfîrșit, la Timișoara, o rază de soare în această zi mohorîtă de iarnă, C.F.R.-ul a spart gheața, dobîndind o victorie prestigioasă în fața Petrolului, acreditată ca una din pretendentele la titlul de toamnă.

Terenul, desfundat, a dat multă bătaie de cap jucătorilor, silindu-i să-și dubleze eforturile în epuizanta bătălie pentru victorie. Timișorenii au știut, însă, să-și impună punctul de vedere. Ei s-au dovedit mai rapizi, mai laborioși, au atacat pe un front larg poarta lui M. Ionescu și au respins cu calm și fermitate toate contraatacurile. În special, „bariera Mehedinți" s-a dovedit impenetrabilă. A fost o victorie a dîrzeniei și a voinței iar ceferiștii merită toate laudele pentru hotărîrea cu care înțeleg să-și apere pînă la capăt șansele (destul de reduse) de a rămîne în divizia A.

Cele 2 echipe s-au tatonat o vreme prin noroiul viclean, apoi ceferiștii și-au luat inima în dinți și au împins din ce în ce mai periculos balonul spre poarta Petrolului, vizînd golul prin cîteva șuturi periculoase (Hergan și Bojin). După 17 minute, *fundașul Hangan s-a infiltrat în dispozitivul defensiv al petroliștilor, pe partea dreaptă, a scăpat de „escorta N. Ionescu" și a trimis mingea la Hergan. Acesta a șutat puternic, M. Ionescu a respins cu dificultate și balonul a întîlnit piciorul lui Periat, care a reluat în plasă de la 5 m: 1—0!*

Deconectați, timișorenii își continuă „asaltul", iar în min. 24 Bojin e gata să majoreze scorul, dar Mocanu salvează în corner. După lovitura, ca din tun, reușită de Panici (min. 25), dar parată de M. Ionescu, înregistrăm cea mai periculoasă acțiune a Petrolului din tot meciul: Petruț sprintează, în min. 34, pe contraatac și, flancat de Speriosu și Răcelescu, pătrunde în careu; Corec plonjează fără succes, balonul revine la Petruț, dar acesta reia defectuos, din unghi închis, pe lîngă poarta goală.

După pauză, petroliștii se mențin o vreme în atac, dar nu pot dezmembra o apărare pusă pe fapte mari. Timișorenii răspund cu contraatacuri rapide și foarte periculoase. Periat evadează spre poarta lui M. Ionescu, iar Bădin nu poate stopa de cît printr-un disperat „placaj". În min. 74, M. Ionescu evită un alt gol, salvînd de pe linia porții. În final, Petrolul forțează egalarea, dar nu va reuși să deschidă „lacătul"...

George MIHALACHE

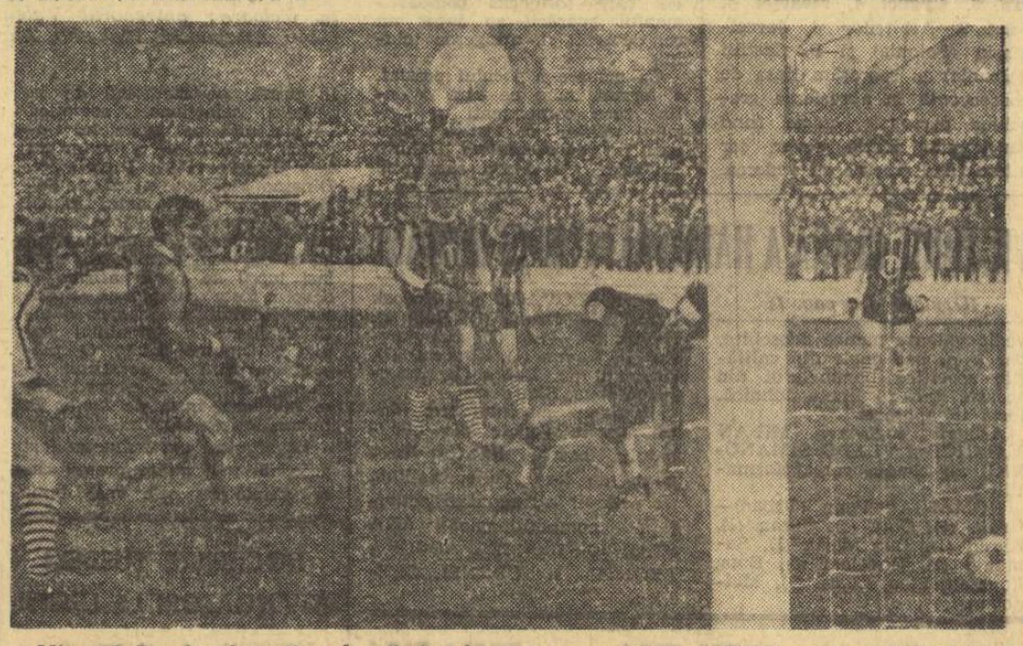

Min. 25 Dumitrache (căzut la pămînt) l-a pus în excelentă poziție de șut pe Sălceanu și Dinamo conduce cu 2—0! Foto: DRAGOȘ NEAGU

PROGRESUL 1 (0) — „U" CRAIOVA 0

Partidă cu recorduri!

Stadion „23 August"; **timp** frumos; **teren** bun; **spectatori** aproximativ 1 000. A înscris **Sandu Mircea** (min. 89). Raportul șuturilor la poartă 12—9 (dintre care pe spațiul porții 4—4). Raport de cornere: 6—4.

PROGRESUL: Manta 8, Tănăsescu 5, Măndoiu 7, Grama 7, Ad. Constantinescu 5, Dinu Iordan 6, Beldeanu 9, Sandu Ion 6, Raksi 5, Dudu Georgescu 7, Matei 5 (Sandu Mircea min. 63).

UNIVERSITATEA CRAIOVA: Oprea 8 — Niculescu 7, Mincă 7, Deselnicu 9, Bițlan 7, Strîmbeanu 8, Boșoteanu 6, Martinovici 5 (min. 76 Niță), Donose 6, Oblemenco 7, Tarălungă 4 (min. 63 Bălan 4).

A arbitrat **Sever Mureșan** (Turda) ★★★★, ajutat la linie de **Aurel Pop** și **Gh. Vereș** (ambii din Cluj).

Trofeul Petschovschi (pentru public): 9.

La tineret-rezerve: **Progresul — „U" Craiova 1—1 (0—0).**

Ieri, pe stadionul „23 August", la meciul Progresul—„U" Craiova au fost înregistrate cîteva recorduri: doar 1 000 de spectatori (într-un oraș cu aproape două milioane de locuitori), record de platitudini și de plictiseală, 75 de minute fără vreun șut pe spațiul porții (autoarea performanței — Progresul). Terenul părea prea mare, iar jucătorii puținței nu reușeau să-ți dea senzația că umplu spațiul, că se cunosc între ei, că fac antrenamente de cîteva ori pe săptămînă, că vor și că au cîte ceva de spus, de arătat etc. Din cele două echipe, Universitatea a fost mai bună. Mai niște pase cu adresă, mai niște combinații, intercepții, faze în fața porții, cîteva șuturi puternice și precise. Nu prea multe, dar se vedeau cîtiva fotbaliști, și din cînd în cînd cîte o idee. Nici craiovenii n-au fost spirt, dar în jocul lor s-a mai aprins cîte o luminiță.

La Progresul, în schimb, aproape nimic. O peltea de joc, perseverență în greșeli, o atmosferă confuză, dominată de întîmplare și de non-luciditate. Peste toate astea un singur mare jucător — Beldeanu — un impresionant talent dacă e în stare să sclipească și să nu fie strivit de povara mediocrității care sufocă această echipă. Alături de el, trebuie remarcați Dudu Georgescu (se zbate deseori cu folos, dar e mînat de evoluția precară a coechipierilor), Măndoiu și Grama — doi apărători care știu meserie. Ca echipă, Progresul este lipsită de orice virtute, neavînd nici putere de luptă măcar, adică atu-ul sărăcului, în situația cînd a ajuns la jumătatea campionatului și n-are decît o brumă de puncte.

Puține faze merită relatate. Șutul lui Strîmbeanu, respins în corner (min. 14); pasa aceluiași către Oblemenco, aflat în careu, dar irosită prin preluare defectuoasă (min. 16); acțiunea lui Donose, scăpat singur și cu Manta ieșit aiurea din poartă, minată de întîrziere și de imprecizie (min. 26); șutul-trăznet al lui Oblemenco, deviat în corner (min. 51); precum și excelenta centrare a aceluiași jucător, luftată de Bălan (min. 82).

Bucureștenii au avut, prin Matei și Dudu Georgescu, două momente favorabile (min. 21 și 29), anihilate însă de către Strîmbeanu și Mincă; combinația dintre Raksi și Sandu Ion (min. 31); zbaterile singulare ale lui Beldeanu; lovitura, ușoară de altfel, cu capul a lui Matei (min. 75 — menționabilă numai pentru că a fost prima ajunsă în suprafața porții); precum și faza din min. 89 cînd, după un corner, Bălan a luftat în careu (vrînd să degajeze). Dudu Georgescu a șutat în bară, iar Sandu Mircea a reluat, printr-o lovitură de cap, în gol. Evoluînd cum n-am vrea s-o mai vedem, Progresul a cîștigat două puncte. Fie ca ele să reprezinte suportul unui reviriment, fie ca ele să folosească acestei echipe, dar dacă ea va rătăci și mai departe pe teren, așa cum a făcut-o ieri, golul lui Sandu Mircea și punctele născute din el vor deveni o simplă realizare de arhivă.

Romulus BALABAN

FARUL 1 (0) — JIUL 0

„SPECIALITATEA CASEI"...

CONSTANȚA, 9 (prin telefon de la trimisul nostru).

Se pare că a devenit o obișnuință pentru Jiul ca atunci cînd evoluează în deplasare să piardă la limită din cauza unor mari gafe individuale ale citorva jucători din apărare. Nu vrem să readucem pe tapet această „specialitate a casei", cu toate exemplele din acest tur (au fost multe!), ci ne vom referi doar la recentul meci de la Ploiești, cînd „eroul", negativ, a fost Georgevici.

Azi, a fost rîndul lui Caramalis. *Tînărul fundaș*, care și în restul partidei a jucat slab, gesticulînd însă mereu ca un neînțeles de către coechipieri, *a încercat o joarfecă pe spate în propria suprafață de pedeapsă. A luftat* (ah, tehnica!), *mingea a ajuns la Ologu, deschidere pe dreapta la Caraman, o centrare peste toată apărarea adversă la Kallo, și mingea preluată de acesta cu capul poposește în poarta lui Stan.* Era în min. 85 și toți constănțenii au oftat ușurați pentru că mult s-a mai chinuit azi Farul ca să cîștige acest meci. Nervozitatea îi cuprinsese deja pe jucătorii echipei gazdă și, ciudat, supapa a constituit-o tocmai golul... Stocker, care se ducea să discute cu arbitrul după înscrierea golului, a fost lovit de Mareș și Gh. Limona l-a eliminat, pe bună dreptate, pe fundașul constănțean.

Echipa locală s-a chinuit mult pentru că n-a reușit nici un moment să lege jocul. Compartimentul ofensiv n-a avut zvicnirea decisivă atunci cînd se apropia de careul Jiului.

În ciuda unor ocazii clare de gol (min. 6 — Stoica centrează, Tufan sare peste balon, Kallo reia pe lîngă poartă; min. 15 — acțiune Tufan—Oprea—Caraman și șut din fulcu al acestuia din urmă pe lîngă bară; min. 40 — Stan blochează în picioarele lui Oprea; min. 63 — Caraman preia greoi balonul și de la numai 8 m de poartă șutează mult peste buturile Jiului; min. 71 — Stoica, intercalat în atac, trimite balonul, din poziție bună, prea aproape de Stan și portarul Jiului reține), a barei din 70 (Oprea), Farul n-a avut consistența și frecvența necesare în acțiunile ofensive pentru a îngenunchea apărarea exactă și decisă a oaspeților. Și, dacă n-ar fi fost gafa lui Caramalis, foarte probabil că echipa din Valea Jiului ar fi plecat acasă cu un punct. Pe care — după desfășurarea partidei, în care n-a acceptat să joace un rol pasiv — l-ar fi meritat pe deplin.

Paul SLAVESCU

Stadion „1 Mai"; **teren** moale; **timp**: frumos, vînt puternic, **spectatori**: aproximativ 5 000. A înscris **Kallo** (min. 85). Raport de șuturi la poartă 15—4 (dintre care pe spațiul porții 7—2). Raport de cornere 9—3.

FARUL: Popa 7 — Stoica 6, Antonescu 8, Mareș 6, Ghirca 4, Tănase 5, Badea 7 (min. 69 Ologu), Caraman 6, Tufan 6, Oprea 6, Kallo 6.

JIUL: Stan 7 — Georgescu 6, Georgevici 7, Stocker 7, Caramalis 4, Remus Popa 7, Sandu 7, Peronescu 5, Libardi 7, Ion Constantin 8, Naidin 6.

A arbitrat **Gh. Limona** ★★★★, ajutat bine la linie de **A. Münich** și **I. Hrisafi** (toți din București).

Trofeul Petschovschi (pentru public): 9.

La tineret-rezerve: **Farul — Jiul 1—2 (0—0).**

POLITEHNICA 0 — STEAGUL ROȘU 1 (0)

LOVITURĂ DE TEATRU LA ÎNCHEIEREA STAGIUNII IEȘENE

Stadion „23 August"; **teren** bun; **ger**; **spectatori**: 5 000. A marcat: **Györfi** (min. 77). Raportul șuturilor la poartă: 15—5. (pe spațiul porții: 4—3). Raport de cornere 10—2.

POLITEHNICA: Iordache 5 — Romilă 7, Ianul 8, Alecu 7, Pal 7, Gavrilă 7 (min. 46 Marica 6), Simionaș 8, Incze 7, Cuperman 6, Lupulescu 6, Moldoveanu 5.

STEAGUL ROȘU: Adamache 10 — Ivăncescu 7, Jenei 8, Olteanu 8, Rusu 5, Pescaru 8, Balint 7, Necula 5 (min. 46 Ghergheli 9), Cadar 7, Dumitriu II 6, Györfi 8.

A arbitrat **A. Bentu** ★★★★, ajutat la linie de **C. Costică** și **L. Ștefan** (toți din București).

Trofeul Petschovschi (pentru public): 8.

La tineret-rezerve: **Politehnica — Steagul roșu 2—0 (1—0).**

IAȘI, 9 (prin telefon de la trimisul nostru).

La ora cînd cronicarul face mari eforturi pentru a scrie cu degete înghețate aceste rînduri — la Iași e un ger cumplit — o „procesiune" tristă și tăcută coboară de pe dealul Copoului.

O alcătuiesc 5 000 de spectatori care au înfruntat vitregia vremii pentru a nu pierde încheierea stagiunii fotbalistice, care anunța la Iași, un spectacol unic. Și a fost, într-adevăr un... spectacol unic. Dar nu cel așteptat de ieșeni. Jocul ne-a oferit un adevărat recital — Adamache, goalkeeperul nostru de la Guadalajara uimind asistența prin cîteva parade de-a dreptul senzaționale. El a fost artizanul nr. 1 al victoriei brașovene, scoțînd, bunăoară, în min. 70 și 79 — prima oară la un șut al lui Lupulescu, a doua oară la o lovitură de cap a lui Simionaș — mingi pe care toată lumea le văzuse în plasă.

Pentru a nu-i nedreptăți și pe ceilalți jucători brașoveni, vom spune că toți au luptat cu o rară energie pentru un... meci egal (și au folosit, nu o dată, procedee antijoc, mingi aruncate în tribune etc), iar în repriza a doua au inițiat contraatacuri surpriză, pe cît de curajoase, pe atît de amenințătoare. Din asemenea acțiuni, Pescaru (min. 58 — bară) și Györfi (min. 73) au ajuns la un pas de gol. *Unicul punct al partidei a fost semnat de Györfi (min. 77), care, deschis excelent de Ghergheli, a depășit în viteză apărarea ieșeană, înscriind de la circa 16 m, peste Iordache, ieșit neinspirat la blocaj.*

Abordînd jocul cu un „complex de superioritate" (și, vai, cît i-a costat acest complex!), fotbaliștii ieșeni n-au ieșit din anonimat în prima repriză — cînd meciul părea de divizia C —, iar în cea de a doua au atacat de-a valma, cu mic cu mare, fără orizont, fără luciditate, uitînd că și ei pot primi gol. Simionaș a ratat în min. 49 o ocazie unică — șut de la 7 m peste poartă. A urmat spectacolul cu marele solist Adamache.

Să nu uităm, introducerea la pauză a lui Ghergheli de către antrenorul Valentin Stănescu s a dovedit de mare inspirație, tînărul brașovean fiind la originea tuturor contraatacurilor echipei sale, inclusiv al aceluia soldat cu gol.

Atît despre meciul de la Iași, unde acum e ger și... amărăciune.

Marius POPESCU

F.C. ARGEȘ 4 (3) — U.T.A. 1 (1)

BĂTRÎNA (DOAMNĂ)... ERA ÎN POARTĂ

PITEȘTI, 9 (prin telefon de la trimisul nostru).

Fără îndoială, nici jucătorii lui F.C. Argeș, nici chiar prea zeloșii lor suporteri n-au sperat azi, sîntem siguri, într-o replică atît de modestă din partea U.T.A.-ei. Îndeosebi în startul partidei; nu se scurseseră, iată, decît 11 minute din joc, cînd portarul Bătrîna scosese de două ori balonul din plasă. Din vina lui, la ambele goluri **(min. 3 — la șutul expediat de Jercan în afara careului a scăpat mingea din mînă și FRĂȚILĂ a trimis-o în poartă, de la un metru; min. 11 — a privit, impasibil, de pe linia porții, la balonul centrat pe jos în careu mic, de unde RADU, pe față, a înscris, îndeplinind o simplă formalitate)**, dar și din pricina apărării imediate (poate mai puțin Pojoni), care efectua o zonă și un marcaj „gen Curitiba".

U.T.A., care se apărase eroic, la Rotterdam (cu Gornea, Birău și Broșovschi, la locul lui; nu cu Bătrîna și Schepp) făcea acum o figură penibilă.

S-a întîmplat însă, ca formația arădeană să reducă destul de repede din handicap **(min. 16 — însurubare, frontală AXENTE printre 3—4 apărători piteșteni, urmată de un șut decisiv din interiorul careului)**, și în acele momente, am crezut într-o revenire spectaculoasă din partea „bătrînei doamne". Timp de un sfert de oră, textiliștii au reușit doar să echilibreze jocul în cîmp — prin contribuția lui Axente și Broșovschi la mijlocul terenului — dar, spre finalul reprizei, ei au fost din nou „în genunchi". **Într-adevăr, în min. 38, Roșu — găsind un culoar liber — a pătruns hotărît în careu de unde a centrat spre punctul de la 11 metri; din piciorul unuj fundaș arădean (intins, așa, într-o doară...) mingea a ajuns la FRĂȚILĂ, care, fără să se lase prea mult invitat, a expediat balonul, cu sete, în plasă:** 3—1, scor ce exprima destul de fidel superioritatea băieților lui Titus Ozon în această parte a meciului.

Începînd după pauză, cu 3—1, piteștenii au controlat jocul mai toată repriza ..., în pofida faptului că, acum, aveau ei vîntul ca inamic. În această perioadă, și-a „dat drumul" și Dobrin, care, cu abilitatea-i recunoscută și alergînd, parcă, mai mult ca de obicei, și-a făcut simțită prezența la toate acțiunile periculoase petrecute în „16"-le advers. **De la Dobrin va pleca, de altfel, și cel de-al patrulea punct piteștean, servindu-l cu o minge-gol, în careu, pe RADU, care, de la aproximativ 14 m,** șutează în bară. Marea ocazie clujeană fiind ratată, e din nou rîndul bucureștenilor să-și încerce sansa. *În min. 24, Dumitrache intră în careu. E încolțit de trei adversari și, totuși, trimite mingea în fața porții. Doru Popescu e nepregătit, dar liftează balonul, mai mult il împinge și cinci apărători clujeni, inclusiv portarul Ștefan privesc neputincioși cum acesta se rostogolește în plasă.* Oaspeții sînt demoralizați de gol și nu vor avea timp să-și revină pentru că, *chiar în minutul următor, Dumitrache, siret cum e uneori, îl suceste pe toate părțile pe Mihăilă și în cele din urmă trimite în fața porții de unde Sălceanu șutează în gol.* Abia acum Pexa schimbă locul cu Mihăilă, dar e prea tîrziu.

După pauză, oaspeții înscriu neașteptat de repede. În min. 47 Crețu trimite înalt din lovitură liberă. Adam centrează cu capul și Mihăilă, țîșnind printre fundașii dinamovisti, tintuiți locului, reia cu latul din volé, în gol. Clujenii ies mai hotărîți în atac. Dar, Adam se simte neajutorat între doi tineri talentați (Munteanu și Iordache), însă capricioși și indolenți. Eforturile solitarului Anca nu au sorți de izbîndă. Dinamo depășește momentele critice și apoi se... joacă cu ocaziile. Autori: Dumitrache (min. 62, cînd Crețu evită golul), Doru Popescu (min. 73), Sălceanu (min. 78) și Dumitrache (min. 80). Dar ultimele zece minute sînt cele mai frumoase. Universitarii forțează egalarea, bucureștenii contraatacă, mingea se plimbă neobosită de la un careu la altul, însă nu mai intră niciodată în poartă. Soarta meciului fusese scrisă în acele minute 24 și 25, cînd picioarele clujenilor păreau de plumb.

Stadion „1 Mai"; **frig**; **teren** bun; **spectatori**: aproximativ 6 000. Au marcat: **Frățilă** (min. 3 și 38), **Radu** (min. 11 și 63), respectiv **Axente** (min. 16). Raportul șuturilor la poartă 15—14 (dintre care pe spațiul porții 7—7). Raport de cornere 7—7.

F. C. ARGEȘ: Niculescu 7 — Pigulea 7, Crăciunescu 6, Vlad 7, Ivan II 5, Prepurgel 7, Roșu 8, Radu 8 (min. 75 Iancu), Frățilă 8, Dobrin 8, Jercan 8.

U.T.A.: Bătrîna 4 — Calinin 5, Lereter 5, Pojoni 7, Schepp 5, Domide 4 (min. 79 Dumbreanu), Petescu 5, Broșovschi 6, Axente 7, Dembrovschi 5 (min. 79 Sima), Fl. Dumitrescu 6.

A arbitrat **C. Bărbulescu** ★★★★★, ajutat la linie de **G. Popovici** și **G. Dragomir** (toți din București).

Trofeul Petschovschi (pentru public): 5.

La tineret-rezerve: **F. C. Argeș — U.T.A. 4—0 (3—0).**

G. NICOLAESCU

C.F.R. CLUJ 5 (3) — STEAUA 0

K. O. FOTBALISTIC!

CLUJ, 9 (prin telefon de la trimisul nostru).

În timp ce notam golurile clujenilor — și n-a lipsit mult să nu le mai știu numărul, dacă Marius Bretan și Soo n-ar fi pierdut ocazii mai clare chiar decît cele din care s-a marcat! — mă gîndeam la reacția radio-ascultătorilor față de știrile de-a dreptul senzaționale ce li se transmiteau de la Cluj. Iubitorii fotbalului din întreaga țară aflau că Steaua este pur și simplu umilită în orașul de pe Someș de către o formație care nu are altă pretenție, alt ideal decît să nu... retrogradeze!

Veți întreba, desigur, cum a fost posibil acest INCREDIBIL 5—0?

Incontestabil, gazdele au „prins" o zi de aur, o zi la care, probabil nici nu au îndrăznit să viseze. Acomodîndu-se cu terenul alunecos, evoluînd cu siguranța unei experimentate echipe de patinatori, C.F.R. Cluj a cîștigat aproape toate bătăliile pentru balon, realizînd acțiuni spectaculoase, purtate cu o uimitoare viteză pe acest teren neprielnic. Aceasta avea să-i deschid, practic, porțile victoriei, pentru că, în opoziție cu fotbaliștii clujeni, cei de la Steaua au acționat într-un ritm lent, circulația jucătorilor și a mingii făcîndu-se parcă cu încetinitorul. În aceste condiții, localnicii au manifestat o netă superioritate, realizînd acțiuni de atac și de contraatac (atunci cînd Steaua „îndrăznea" să schițeze cîte o intenție ofensivă) deosebit de spectaculoase și de eficace.

O descriere a fazelor apare aproape fără sens. De altfel, nici n-am avea spațiu să înregistrăm măcar principalele acțiuni de atac ale gazdelor, de partea cealaltă neavînd de consemnat decît un singur moment mai important, o centrare periculoasă, în repriza a doua.

Ne oprim, deci la fazele de gol. A înscris întîi Soo, tructificînd centrarea primită de la fundașul dreapta Burlacu. Pe jumătate, însă, golul îi aparține și lui Suciu, care n-a intervenit decisiv, oferindu-i astfel lui Soo ocazia de a împinge mingea în plasă.

Un volé splendid al lui O. Ionescu, după o cursă a lui Petrescu, avea să aducă majorarea scorului, după care au urmat 10 minute „liniștite".

Tot Suciu va fi coautor la golul al treilea, nereușind să rețină lovitura liberă a lui Soo, respingînd balonul în picioarele lui O. Ionescu. Șut și gol!

Meciul era jucat. După pauză, gazdele au o scurtă perioadă de „așteptare", după care revin puternic în atac, ratînd șase mari ocazii (unele din ele cu poarta goală, altele oprite de Suciu care și-a răscumpărat în parte, greșelile din prima repriză), dar încheind partida cu încă două goluri, înscrise aproape în același minut, de către Soo și M. Bretan.

Jack BERARIU

Stadion „Municipal"; **timp** friguros; **teren** acoperit cu zăpadă, alunecos; **spectatori**: circa 3 000. Au înscris **Soo** (min. 19 și 83), **O. Ionescu** (min. 24 și 36), **M. Bretan** (min. 89). Raportul șuturilor la poartă 21—5 (dintre care pe spațiul porții 11—1). Raport de cornere 4—4.

C.F.R. CLUJ: Nagel 7 — Burlacu 7, Soos 8, Fanea Lazăr 8, Roman 8, M. Bretan 9, Cojocaru 9, S. Bretan 6 (din min. 50 Țegean 7), Soo 9, O. Ionescu 9, Petrescu 9.

STEAUA: Suciu 4 — Mîrăuță 6, Ciugarin 4, Sătmăreanu 5 (min. 54 Naom 6), Vigu 5, Dumitriu III 5, Negrea 6, Pantea 5, Tătaru 3, Iordănescu 5, Ștefănescu 5 (min. 46 Marcu 6).

A arbitrat **Otto Anderco** (Satu Mare) ★★★★★, ajutat excelent la linie de **G. Farcaș** (Satu Mare) și **V. Trifu** (Baia Mare).

Trofeul Petschovschi (pentru public): 10.

La tineret-rezerve: **C.F.R. Cluj — Steaua 0—1 (0—0).**

LA HANDBAL FEMININ

BUCUREȘTI (tineret) – R. S. S. UCRAINEANĂ 6-16 (2-7)

Ieri după amiază selecționata feminină de handbal a R.S.S. Ucraineană, și-a început turneul în țara noastră, jucînd cu o selecționată de tineret a Capitalei. După ce jucătoarele românce deschid scorul în primul minut și evoluează satisfăcător, încă 13 minute, partida rămîne la discreția oaspetelor. Cu o garnitură neașteptat de valoroasă, acestea se impun de o manieră categorică, ajungînd ca pînă la pauză să obțină un avantaj de 5 goluri. Apărarea bucureșteană intrată în derută, nu mai poate stăvili atacurile rapide ale jucătoarelor sovietice decît prin faulturi, care duc, iremediabil, la dictarea unor lovituri de la 7 m (8 în tot meciul).

Repriza secundă, găsește tot reprezentativa R.S.S. Ucrainene în atac, formația bucureșteană ratînd copilărește din situații clare. Doar spre final mai consemnăm un ușor reviriment al gazdelor insuficient însă pentru a reface avansul substanțial luat de oaspete...

Au înscris: Marsuba (6), Bobruși (5), Vlasova (3), Sevcenko și Tkaciova cîte un punct pentru R.S.S. Ucraineană, respectiv Ibadula (4), Costandache și Mihoc cîte unu.

Au arbitrat P. Țircu și T. Curelea.

A. HORIA

STEAUA S-A CALIFICAT ÎN TURUL URMĂTOR

(Urmare din pag. 1)

fost, în schimb, pasionantă. Oaspeții au luptat cu o ambiție exemplară și au izbutit multă vreme să-și mențină avansul, ba chiar uneori să-l sporească. 4—0 în min. 2 pentru Galatasaray, 12—11 (min. 5) și apoi scorul s-a menținut egal sau a fost de puțin favorabil steliștilor (21—18, 23—20 min.11), pentru ca din nou sportivii turci să preia conducerea și să realizeze un avans care devenea amenințător (30—25 în min. 14). O serie de coșuri înscrise de la semidistanță de V. Gheorghe (ieri, excelent) au răsturnat însă situația și au determinat modificarea scorului în favoarea Stelei care, în min. 18, refăcuse handicapul (scor 38—32), iar la sfîrșitul reprizei acumulase opt puncte. După pauză, din nou emoții pentru formația română. Eliminarea lui Savu (min. 19) pentru 5 greșeli personale s-a făcut resimțită, înlocuitorul său, Molin, comițînd cîteva greșeli speculate prompt de oaspeți. Aceștia refac și chiar egalează (min. 24 : 42—42), dar nu pentru multă vreme deoarece elevii antrenorului Vasile Popescu, deși ratează uneori enervant, își creează treptat un avans care — pînă la urmă — se va dovedi decisiv. Menționînd că, pînă la urmă, de la Steaua mai părăsesc terenul Molin (min. 36), Oczelak (min. 38) și Dimancea (min. 39), în vreme ce de la Galatasaray nu a ieșit nici un jucător, scoatem în evidență dificultățile prin care au trecut baschetbaliștii noștri pentru a realiza, în final, rezultatul favorabil la diferența necesară calificării.

Scorul a fost realizat de **Tarău** 22, **Gheorghe** 17, **Oczelak** 10, **Savu** 8, **Baciu** 5, **Dimancea** 4, **Molin** 4, **Niculescu** 2 pentru Steaua, respectiv **Nusret** 17, **Kapanoglu** 16, **B. Nür** 15, **Dogan** 6, **Uyguci** 4, **Mehmet** 4, **Fuat** 2. Arbitrilor J. Jarzelbinski (Polonia) și P. Castilli (Albania) le reproșăm lipsa de consecvență în aprecierea greșelilor personale, unele fiind sancționate foarte sever, iar altele fiind trecute cu vederea.

Tarău s-a înălțat peste adversari și a aruncat la coș.
Foto: N. DRAGOȘ

ASTĂ-SEARĂ ÎN C. C. E. LA BASCHET

Dinamo București pornește cu un mare handicap împotriva lui Akademik Sofia

În partida de astă-seară (sala Floreasca, de la ora 19), Dinamo București pornește în întîlnirea retur cu Akademik Sofia pentru turul II al C.C.E. la baschet cu un handicap de 26 de puncte. În cursa de urmărire a campionilor Bulgariei (care au cîștigat la Sofia cu 82—56), bucureștenii vor beneficia, mai mult ca sigur, de aportul lui Novac și Albu (accidentați luni seara). Totuși, oaspeții păstrează prima șansă de calificare.

La fluierul arbitrilor *A. Kjali* (U.R.S.S.) și *H. Huck* (R.F.G.) se vor alinia următoarele formații: DINAMO: Albu, Diaconescu, Dragomirescu, Novac, Cernea, Săuca, Visner, Chivulescu, Giurgiu, Hanes, Mazilu, Bradu; AKADEMIK: Golomeev, Iankov, Peicev, S. Filipov, Sahanikov, Barzakov, Todorov, P. Pandov, Atanasov, P. Filipov, S. Petrov, Dojkov.

Tot în această seară, în capitala Bulgariei (sala Slivnița, de la ora 19,30) va avea loc al doilea meci (contînd pentru C.C.E.) dintre echipele feminine Politehnica București (învingătoare săptămîna trecut cu 61—59) și Akademik Sofia.

VICTORIE CLARĂ A HANDBALIȘTILOR ROMÂNI

(Urmare din pag. 1)

vedit valențe tactice deosebite, dar a probat unele din calitățile specifice handbalului din această țară: finețe tehnică, forță în apărare.

Arbitrii iugoslavi MILAN VALCICI și VLADO SIMANOVICI au condus corect formațiile:

ROMÂNIA: Penu (Orban)—Gruia (9), Gațu (1), Goran (1), Kicsid (1), Dan Marin (1), Samungi (1), Birtolom (6), Bota, Popescu, Licu, Coasă (1), Moldovan.

CEHOSLOVACIA: Korcek (Kralik) — Bruna (1), Habr (2), Havlik (1), Jary (2), Hnevkovski (1), Kavan (1), Konecny (1), Krepindl (3), Lafko (1), Lukosik, Mrkva, Skara (3).

În pauza meciului trei dintre marile vedete ale handbalului nostru au fost premiate de forul de specialitate cu prilejul abandonării activității competiționale: ANA STARCK-STĂNIȘEL, AURORA LEONTE și CORNEL OȚELEA.

TELEX • TELEX • TELEX

La Bristol s-a disputat a doua întîlnire internațională de box dintre echipele Angliei și Poloniei. Pugiliștii polonezi au obținut victoria cu scorul de 3—1 (în primul meci formația poloneză cîștigase cu 8—2).

■

Turneul internațional de șah de la Ciaciak (Iugoslavia) a continuat cu partidele întrerupte din rundele precedente. Maestrul român Paul Voiculescu a cîștigat partida cu Nicolici. În clasament conduce după 9 runde iugoslavul Pjaninci cu 7½ p, urmat de bulgarul Popov 6 p. Voiculescu ocupă locul 5 cu 4½ (1) p.

■

Echipa Steaua Roșie Belgrad a susținut la Saragosa un meci cu o selecționată spaniolă. Fotbaliștii iugoslavi au cîștigat cu scorul de 4—1 (3—1).

BOBBY FISCHER SE DISTANȚEAZĂ LA FINIȘ

MADRID, 9 (Agerpres). — Turneul internațional de șah de la Palma de Mallorca se apropie de finiș, iar marele maestru american Bobby Fischer continuă să acumuleze puncte, distanțîndu-se de urmăritorii săi. Cu două runde înainte de încheierea concursului, **Fischer** totalizează 14½ puncte avînd și 2 partide întrerupte. El este urmat de **Gheller** (U.R.S.S.) și **Larsen** (Danemarca) cu 13 p. și o partidă întreruptă fiecare, **Hübner** (R.F.G.) 12½ p. (2 partide întrerupte), **Gligorici** (Iugoslavia) 12 (1) p., **Uhlmann** (R.D.G.) 12 p., **Taimanov** (U.R.S.S.) 11½ (2) p. etc.

În runda a 21-a, jucînd deschiderea Indiana Damei, Fischer l-a învins în 43 de mutări pe brazilianul Mecking. Într-o variantă a Apărării Franceze, vest-germanul Robert Hübner a cîștigat la mutarea a 36-a partida cu W. Uhlmann. Alte rezultate: Gheller — Matulovici ½—½; Gligorici — Jimenez 1—0; Filip — Sutiles ½—½; Hort — Taimanov ½—½; Pannov — Minici 1—0; Naranja — Polugaevski ½—½.

Turneul va continua cu disputarea celor 18 partide întrerupte.

sportul în lume

Corespondență specială pentru SPORTUL

Punct final în campionatul unional de fotbal

Așadar, a luat sfîrșit al 32-lea campionat de fotbal al U.R.S.S. Cele 32 de etape ale sale nu au reușit să rezolve problema primului loc, două echipe terminînd la egalitate de puncte. Cum golaverajul nu se ia în considerație la stabilirea campioanei unionale, formațiile moscovite T.S.K.A. și Dinamo (despre ele este vorba mai sus) au susținut o „finală a finalelor". În primul joc: 0—0, după prelungiri. Abia în cel de-al doilea, T.S.K.A. a reușit să-și întrecă rivala cu scorul de 4—3.

Cele două formații fruntașe au dominat cu autoritate un campionat, care nu putem spune că a adus prea multe noutăți în fotbalul sovietic. T.S.K.A. Moscova, club înființat în 1923, a reușit să cucerească pentru a șasea oară titlul de cea mai bună echipă sovietică. Cel mai valoros compartiment al formației militare este, fără îndoială, apărarea, excelent condusă de cunoscutul internațional **Albert Șesternev** (80 de selecționări în reprezentativa U.R.S.S.). Disciplina tactică și seriozitatea echipierilor care formează compartimentul apărării au jucat un rol deosebit în atingerea țelului.

Ca urmare a jocului prestat, a formei bune pe care o dețin, zece componenți ai clubului militar au fost selecționați în reprezentativa Uniunii Sovietice. Cu cîteva săptămîni în urmă, pe stadionul de la Lujniki, selecționata sovietică — alcătuită pe „scheletul" echipei T.S.K.A. — a învins cu 4—0 reprezentativa Iugoslaviei. Dinamo Moscova, marea învinsă a sezonului, poate, totuși, fi mulțumită atît de jocul prestat de-a lungul campionatului, cît și de locul ocupat. Nu același lucru se poate afirma și despre fosta campioană, Spartak Moscova, sau despre o altă fruntașă a fotbalului sovietic, Dinamo Kiev. O plăcută surpriză a constituit echipa Zaria Vorošilovgrad, care mai are, însă, de lucrat la îmbunătățirea jocului în atac.

La sfîrșitul sezonului au fost acordate mai multe premii care răsplătesc cele mai bune performanțe individuale și colective. Astfel, premiul revistei „OGONIOK", acordat celui mai bun portar, a revenit lui **Viktor Bannikov** de la Torpedo Moscova, cel al ziarului „TRUD", pentru cel mai incisiv atacant, a fost acordat lui **Ghivi Nodia** de la Dinamo Tbilisi. **Trofeul „Grigori Fedotov"**, pentru formația care a înscris cele mai multe goluri, a revenit dinamoviștilor moscoviți, iar premiul pentru cel mai bun golaveraj — oferit de revista „START" — a intrat în posesia campionilor.

Să nu le uităm nici pe cele două promovate ale ultimului sezon, echipele Karpati Lvov și Kairat Alma Ata, care păsesc în prima divizie.

Iuri DARAHVELIDZE

Echipa T.S.K.A. Moscova, campioană de fotbal a Uniunii Sovietice. De la stînga la dreapta, în picioare: antrenorul Valentin Nikolaev, Pșenicinikov, Dolgov, Kopeikin, Polikarpov, Kuznețov, Astapovski, Plahetko, Afonin; Jos: Dudarenko, Șesternev, Istomin, Kaplicinii, Fedotov, Utkin

Moscova, decembrie

		★					
1.	T.S.K.A.	32	20	5	7	46—17	45
2.	Dinamo M.	32	19	7	6	50—22	45
3.	Spartak M.	32	12	14	6	43—25	38
4.	Dinamo T.	32	14	8	10	43—30	36
5.	Zaria	32	10	14	8	27—25	34
6.	Torpedo	32	12	10	10	36—38	34
7.	Dinamo K.	32	14	5	13	36—32	33
8.	S.K.A.	32	9	15	8	28—29	33
9.	Dinamo M.	32	11	10	11	33—29	32
10.	Șahtior	32	11	8	13	35—50	30
11.	Neftci	32	9	11	12	27—28	29
12.	Ararat	32	10	9	13	31—34	29
13.	Pahtakor	32	8	12	12	28—46	28
14.	Zenit	32	10	7	15	30—40	27
15.	Cernomoreț	32	8	10	14	25—38	26
16.	Torpedo K.	32	6	11	15	24—42	23
17.	Spartak Ord.	32	7	8	17	31—48	22

HOCHEIȘTII SUEDEZI ÎNVINGĂTORI LA LIMITĂ

MOSCOVA 9 (Agerpres). — **Marele premiu al ziarului „Izvestia" la hochei pe gheață a programat la „Palatul Sporturilor" din Moscova, întîlnirea dintre selecționatele Suediei și Finlandei. Victoria a revenit hocheiștilor suedezi cu scorul de 2—1 (1—1, 1—0, 0—0).**

ÎN C.C.E. LA VOLEI (masculin)

În „Cupa campionilor europeni" la volei (masculin) s-au desfășurat mai multe întîlniri.

Echipa S. C. Leipzig (R. D. Germană) a învins la Münster cu 3—0 formația vest-germană din localitate. Returul va avea loc la 13 decembrie la Leipzig.

În sferturile de finală ale competiției, la Madrid s-au întîlnit echipele Atletico Madrid și Csepel Budapesta. Oaspeții au obținut victoria cu scorul de 3—1.

La Budapesta, echipa maghiară Csepel a învins cu 3—0 formația Atletico Madrid.

CASSIUS CLAY pregătește meciul cu Joe Frazier

● Învingătorul lui Bonavena conducea detașat la puncte, în momentul k.o.-ului tehnic ● Declarațiile lui Joe Frazier ● Ex-campionul lumii are o „suită" numeroasă

„Cassius Clay ar fi cîștigat net la puncte meciul cu Bonavena, dacă în ultimul rund nu l-ar fi făcut k.o. tehnic pe redutabilul campion argentinian. Boxerul american de culoare conducea detașat la puncte în rundul patru".

Acestea sînt și părerile majorității specialiștilor ringului mondial care au urmărit întîlnirea de la „Madison Square Garden". Oficialii i-au acordat 13 reprize lui Clay și numai două lui Bonavena, care a cîștigat clar repriza a 4-a. Unul din cei trei judecători a notat 10 reprize pentru Clay și 5 pentru Bonavena.

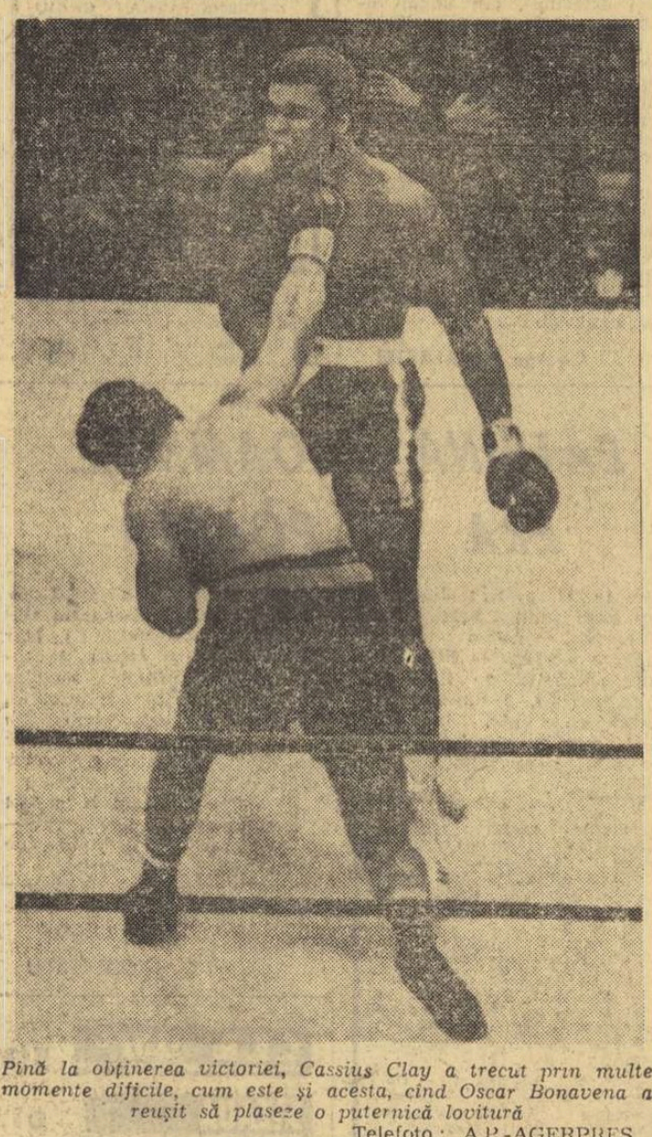

Pînă la obținerea victoriei, Cassius Clay a trecut prin multe momente dificile, cum este și acesta, cînd Oscar Bonavena a reușit să plaseze o puternică lovitură
Telefoto: A.P.-AGERPRES

În legătură cu desfășurarea acestui meci, campionul lumii, Joe Frazier, a declarat că... **„fostul campion mondial a găsit la timp ținta de a-și plasa croșeul de stînga și de a cîștiga prin k.o.".** Frazier a arătat că după părerea sa Clay a boxat confuz, sub posibilitățile sale. Campionul lumii a declarat că Bonavena a terminat mai bine la sfîrșitul fiecărei reprize. **„Numai ultimul rund"**, a spus Frazier, **a scos în evidență clasa lui Clay".** În ceea ce privește întîlnirea sa viitoare cu Clay, Frazier a spus gazetarilor că este oricînd gata să urce în ring, ca și challengerul său, de altfel.

După cum au putut constata și toți cei ce au urmărit transmisia televizată a meciului de **luni seara**, Cassius Clay — **care-și prepară** cu multă grijă (și publicitate) fiecare întîlnire — are în permanență un anturai numeros și variat. În garda sa personală care-l însoțește pretutindeni se află tatăl său, care îi este în același timp și impresar (telespectatorii își amintesc probabil de bătrînul cu lacrimi în ochi care-și stringea în brațe fiul și-l mîngîia după acea partidă epuizantă), fratele său mai mic, Rahaman supranumit „Rudy" Clay (de asemenea boxer), Angelo Dundee (antrenorul său), Bundini (antrenorul adjunct), un biograf personal, un fotoreporter personal, 3—4 sparring-parteneri, doi contabili, 3 consilieri financiari, doi responsabili ai serviciului său de presă, 5 reporteri speciali și un detectiv personal!

Cu această suită de adevărat „rege al ringului", Cassius Clay alias Mohamed Ali intră într-o nouă etapă a carierei sale pregătirea meciului cu Joe Frazier, care i-ar putea readuce centura de campion mondial.

CALEIDOSCOP

POLIVALENȚĂ?

Tînărul (din stînga imaginii), care încearcă un tricou de jucător de fotbal (american) nu este altul decît celebrul înotător vest-german Hans Fassnacht. El privește cu atenție la balonul oval din mîinile antrenorului său Don Gambril, insensibil parcă la zîmbetele ascunse ale lui Gunnar Larsson (dreapta), colegul său de antrenament. Scena se petrece, firește, pe stadionul unei universități americane

INDIENII CONTRA „OLIMPIADEI ALBE"

Se știe că Jocurile Olimpice de iarnă din 1976 vor avea loc la Denver, în S.U.A. Comitetul de organizare se întreabă dacă totuși se vor putea desfășura în această localitate date fiind greutățile pe care le întîmpină într-adevăr locuitorii din acest ținut, situat în Munții Stîncoși și în special indienii care trăiesc într-o rezervație, au constituit un „comitet de apărare", prin care au protestat vehement contra tuturor modificărilor determinate de ridicarea construcțiilor necesare la J.O.!

UN SPORT AL INTELECTUALILOR

Boxul este foarte popular în U.R.S.S., mai ales printre studenți. Deci nu surprinde pe nimeni că mulți dintre marii boxeri sovietici din ultimii ani ocupă posturi importante în viața publică. Astfel, *Lagutin* — învingătorul lui Gonzales la J.O. de la Tokio — este biolog la Universitatea din Moscova; campionul olimpic *Satkov* este prorector al Universității din Leningrad; un alt campion olimpic, *Safranov*, este diplomat al Institutului de poligrafie din Moscova, iar *Popencenko* laureat olimpic și el face parte din conducerea organizației de Comsomol din Moscova.

POVARA CRAVATEI...

La capătul turneului întreprins pe continentul nostru și cu cîteva minute înaintea plecării spre patrie, căpitanul echipei de rugby din Insulele Fidji *Naucabalavu*, a fost întrebat de un reporter dacă este bucuros că se întoarce acasă. Răspunsul: *„Desigur că da, mai ales că n-am să mai fiu obligat să-mi pun în fiecare zi cravată! La noi, ea este obligatorie doar la mari festivități...".*

FERRARI ÎN FRUNTE

Ziarul *„Sport"* din Zürich a stabilit un clasament inedit pentru lumea automobilistică. Ierarhia privește mărcile de automobile care au obținut victorii în marile concursuri de formula I din 1930 și pînă astăzi. Iată și ordinea lor: 1. FERRARI 45 de victorii, 2. *Lotus* 42 v, 3. *Cooper* 17 v, 4 BRM 14 v, 5. *Brabham* 13 v, 6. *Alfa Romeo* 10 v, 7—10. *Matra, Maserati, Mercedes — Benz, Vanwall* 9 v, 11 *McLaren* 4 v și 12—13 *Honda, Zink* 2 v

TREI SURORI

Un caz unic în analele sportului britanic. În reprezentativa de cross-country a orașului Londra, care va participa în ziua de 20 decembrie, la Bolton, la un mare concurs internațional au fost selecționate trei surori: Mary (16 ani), Anna (14) și Margaret Sonner (12)

915 METRI ÎN 27 DE ZILE

Doi alpiniști americani, Warren Harding, 46 de ani, și Dean Caldwell, 27 de ani, au reușit să atingă vîrful El Capitan, din munții Cordilieri, cu o înălțime de numai 915 metri, după o ascensiune care a durat 27 de zile. Performanța lor ar putea să pară, la prima vedere destul de bizară dacă nu s-ar ține seama de faptul că acest munte este complet drept pe versantul său de sud-est. Un adevărat perete.

Alpiniștii au prevăzut că vor încheia ascensiunea în 10 zile, cu toate că niciodată nu s-a reușit escaladarea acestui versant, cunoscut sub denumirea de „Zidul luminii dimineții". Ei și-au luat alimente pentru 20 de zile, dar timp de o săptămînă au trebuit să se hrănească numai cu ciocolată și pește conservat, întrucît o furtună violentă a întrerupt ascensiunea timp de 6 zile, iar ei — ambițioși! — au refuzat orice oferte de ajutor.

CRIMĂ SAU SINUCIDERE?

În urmă cu cinci ani, boxerul englez Freddie Mills, fost campion mondial la categoria semigrea în anii 1948—1950, a fost găsit mort în automobilul său. Atunci, ancheta întreprinsă de Scotland Yard a atribuit decesul unei sinucideri. *„Nu!* — spune acum Roger O'Halloran deputat laburist în Camera Comunelor — *Mills a fost victima unui asasinat!"* Soția victimei a susținut întotdeauna că el a fost „executat" de o bandă de gangsteri. După cercetări laborioase, O'Halloran a făcut cunoscut autorităților britanice că ancheta întreprinsă, timp de cinci ani, de un detectiv particular a permis stringerea unui număr suficient de dovezi din care rezultă că pugilistul a fost într-adevăr ucis.

Dosarul oficial al „cazului" Mills urmează a fi redeschis.

SUB COPITELE CAILOR!

Profesiunea de jocheu include și asemenea momente neplăcute, ca acela căruia i-a supraviețuit călărețul englez T. Norman, cu prilejul recentei curse cu handicap „Ewel Steeplechase", de la Sandown Park. Iată-l fotografiat chiar în clipa cînd aterizează sub copitele cailor, în timp ce cursa continuă...

știri • ultimele știri • ultimele știri • ultimele

ASEARĂ, LA MOSCOVA, CEHOSLOVACIA — U.R.S.S. 3—1 LA HOCHEI

Turneul internațional de hochei de la Moscova a continuat aseară tîrziu cu desfășurarea unei întîlniri importante: U.R.S.S. — Cehoslovacia. Victoria a revenit hocheiștilor cehoslovaci cu 3—1 (2—1, 1—0, 0—0) prin golurile marcate de Hlinka, Horesovsky și Novak. Pentru gazde a înscris Harlamov.

AU FOST INAUGURATE JOCURILE SPORTIVE ASIATICE

Ieri, s-au deschis la Bangkok Jocurile sportive asiatice. La festivitatea inaugurală a celei de a VI-a ediții a marii competiții asiatice au asistat 40 000 de spectatori. Întrecerile reunesc 2 000 de sportivi și sportive din 18 țări, care se vor întrece la 13 discipline.

MECIURI DE BOX

Cu prilejul unei gale de box desfășurate la Royal Albert Hall din Londra, pugilistul englez de categorie grea Joe Bugner l-a învins prin k. o. tehnic în repriza a 3-a pe argentinianul Miguel Paez.

În limitele categoriei mijlocii, negrul american Tom Bethea a dispus la puncte în 10 reprize de englezul Mark Rowe.

TURNEUL INTERNAȚIONAL DE TENIS DE LA TOKIO

În turneul internațional de tenis „open" de la Tokio, meciurile se desfășoară sistem turneu. Rosewall (Australia) l-a învins cu 6—3, 6—3 pe iugoslavul Franulovici, iar în alte meciuri australianul Rod Laver a cîștigat cu 6—4, 6—3 în fața lui Kodes (Cehoslovacia), și l-a învins pe Ashe cu 6—3, 6—2. Smith a dispus de Kodes cu 6—3, 7—5.

La dublu, Smith, Kodes au întrecut perechea Rosewall, Franulovici cu 3—6, 7—5, 6—4.

ASEARĂ, ÎN CUPA EUROPEANĂ A TÎRGURILOR

În diferite orașe s-au desfășurat aseară mai multe meciuri din cadrul optimilor de finală ale Cupei europene a tîrgurilor la fotbal. Iată rezultatele:

S. C. ANDERLECHT — VITTORIA SETUBAL 2—1
HIBERNIAN EDINBURG — F. C. LIVERPOOL 0—1
F. C. KÖLN — SPARTAK TRNAVA 3—0 (în tur 1—0)
SPARTA ROTTERDAM — BAYERN MUNCHEN 1—3 (în tur 1—2)
SPARTA PRAGA — LEEDS UNITED 2—3 (în tur 0—6)
DYNAMO ZAGREB — TWENTE ENSCHEDE 2—2.
(Primele echipe au fost gazde).

Citiți amănunte în ziarul de mîine.

Redacția și administrația: str. Vasile Conta nr. 16; telefoane: centrală 11.10.05, secția corespondenți 11.51.09, interurban 72 și 286; telex: sportrom buc. 180, Tiparul „I. P. Informația", București 40368

NU UITAȚI SĂ NE TRIMITEȚI OPȚIUNEA DV. PENTRU CEI MAI BUNI 10 SPORTIVI ROMÂNI ÎN 1970!

Data poștală a ultimelor scrisori trimise redacției: 15 XII

CITITORII CARE VOR INDICA ORDINEA EXACTĂ A PRIMILOR 10 SPORTIVI ROMÂNI DESEMNAȚI DE ANCHETA NOASTRĂ VOR PRIMI

1. TRANZISTOR MAMAIA 2. BICICLETĂ 3. CEAS DE MÎNĂ 4-10. ȘAPTE ABONAMENTE – 1971 LA ZIARUL „SPORTUL"

PROLETARI DIN TOATE ȚĂRILE, UNIȚI-VĂ!

sportul

ZIAR AL CONSILIULUI NAȚIONAL PENTRU EDUCAȚIE FIZICĂ ȘI SPORT

ANUL XXVI — Nr. 1110 (6544) 4 PAGINI 30 BANI Vineri 11 decembrie 1970

SCRIMERI DE LA STEAUA CONCUREAZĂ LA ROMA

14 scrimeri ai clubului Steaua părăsesc astăzi Capitala îndreptîndu-se spre Roma. În capitala Italiei scrimerii bucureșteni vor participa la un concurs organizat de către federația italiană de specialitate.

Fac deplasarea Țiu, Falb, Ardeleanu, Ileana Drîmbă, Olga Szabo, Ecaterina Stahl, Suzana Ardeleanu **(floretă)**, Vintilă, C. Nicolae, Culcea, Alexe **(sabie)**, Al. Istrate, Moldanschi, Bărăgan **(spadă)**.

Lotul este însoțit de V. Nanciu, **membru în conducerea clubului Steaua și de antrenorul emerit** Andrei Vîlcea.

DACĂ OLIMPIADA '72 AR FI MÎINE

SPORTIVII ROMÂNI AR OBȚINE (PROBABIL) 13 MEDALII ȘI 96 PUNCTE (ADICĂ PUȚIN)

...deci la lucru intens, de pe acum

DACĂ OLIMPIADA AR FI MIINE? În ziarul nostru această întrebare s-a mai pus de cîteva ori, cu prilejul analizei perspectivelor unor sporturi olimpice. De astă dată, recenta plenară comună a C.N.E.F.S. și C.O.R. — consacrată planului de acțiuni pentru J.O. 1972 — ne prilejuiește posibilitatea de a răspunde global întrebării de mai sus.

Deci, dacă J.O. ar fi avut loc în 1970, bilanțul performanțelor — constituit pe baza rezultatelor obținute la campionatele mondiale ale anului în curs — ar fi fost următorul: **11 MEDALII** (4 de aur, 3 de argint, 4 de bronz) și 80 de puncte, la care se mai pot adăuga — ținînd cont de valoarea lor absolută — rezultatele sportivilor care nu au avut în 1970 campionate mondiale sau europene, ci doar competiții similare ca țărie: două medalii (una de argint, una de bronz) și 9 puncte la atletism și o medalie (aur) și 7 puncte la box. Prin urmare, **potențialul olimpic al acestui an ar fi** (teoretic vorbind) **de 13 medalii și 96 puncte**, adică sub nivelul bilanțului ultimei ediții de vară a J.O. (Mexico 1968), unde s-au acumulat 15 medalii și 100,5 puncte.

REGISTRUL SPORTURILOR OLIMPICE

Această comparație pur statistică și speculativă nu trebuie să ne facă a neglija și alți factori importanți care intră în joc cînd e vorba de calculul (cît mai apropiat de realități) al șanselor. Fără măsuri de contracarare, asemenea factori ar putea influența negativ bilanțul viitor. Să nu uităm, de pildă, că **în general concursul olimpic este mai greu** (fizic și tehnic, dar mai ales tactic și psihologic) **decît orice campionat mondial sau continental.** Să ținem seama de faptul că în ultimii doi ani rezultatele atletelor noastre (splendidul cvartet mexican) nu s-au mai ridicat la nivelul atins în 1968: că **rezultatele excelente ale boxerilor români la campionatele europene de la București** (mai ales cele 4 medalii de aur) **nu pot fi luate ca etalon al valorii olimpice reale a boxului românesc**; că **titlul mondial obținut anul acesta de canotori se cere confirmat prin noi performanțe**, pentru a putea prevedea mai exact posibilitățile la această disciplină sportivă care nu s-a afirmat categoric pînă acum. **Unele campionate mondiale din acest an au mai scos la iveală și urmările aproape inevitabile ale dispersiei în locul concentrării pe probele clasice din programul olimpic.** Este cazul la tir (nici o medalie în probe olimpice) și la caiac-canoe (o singură medalie), ceea ce arată că dacă VOM CONTINUA A NU NE AXA PREGĂTIRILE STRICT PE PROBELE OLIMPICE, s-ar putea ca situația nesatisfăcătoare din 1970 să se repete în 1972, reducînd substanțial potențialul general

I. MITROFAN

(Continuare în pag. a 2-a)

Deși în sezon... rece

HANDBALIȘTII ROMÂNI ÎN CEA MAI „FIERBINTE" PERIOADĂ COMPETIȚIONALĂ

Azi, revanșa cu Cehoslovacia. Pregătirile pentru turneul în R.D. Germană

Handbalistul cehoslovac Kavan (5) a ajuns tîrziu la blocaj și Gruia va șuta necruțător la poartă peste Samungi și Konecny, înscriind un nou gol pentru echipa României

(Citiți reportajul în pag. a 4-a)

Ieri, la Timișoara

DECERNAREA UNOR ORDINE ȘI MEDALII

La Consiliul popular al județului Timiș a avut loc, ieri, solemnitatea înmînării unor ordine și medalii ale Republicii Socialiste România. Înaltele distincții au fost înmînate de tovarășul **Mihai Telescu**, membru al C.C. al P.C.R., prim secretar al Comitetului județean Timiș al P.C.R., președintele Comitetului executiv al Consiliului popular județean.

Pentru contribuția deosebită adusă la dezvoltarea educației fizice și sportului în rîndul studenților din centrul universitar Timișoara și pentru merite deosebite în activitatea sportivă, cu prilejul împlinirii a 50 de ani de la înființarea clubului sportiv „Politehnica", au fost oferite următoarele distincții: Ordinul „Meritul sportiv" clasa a II-a: conf. dr. C. I. Bucur, șeful catedrei de educație fizică a Institutului Politehnic „Traian Vuia", Eugen Lupșa, antrenor, prof. ing. Gh. Silaș, prorector al Institutului Politehnic „Traian Vuia", președintele clubului „Politehnica" Timișoara.

Ordinul „Meritul sportiv" clasa a III-a: Gertrude Baumstarck, maestră a sportului, Victor Catina, medic, Petre Cojereanu, șef de lucrări, Vasile Costa, maestru al sportului, ing. Mihai Coste, maestru al sportului, Avram Helen, prodecan al Facultății de electrotehnică a Institutului Politehnic „Traian Vuia", Constantin Lache, antrenor, Simion Surdan, jucător de fotbal.

Medalia „Meritul sportiv" clasa I: Victor Alexandrescu, antrenor, conf. univ. Ioan Bejan, ing. Nicolae Ionescu, baschetbalist, ing. Francisc Neiss.

P. ARCAN-coresp. principal

(Continuarea în pag. a 4-a)

În întîmpinarea sezonului alb

AGREMENT, TURISM, PERFORMANȚĂ

Ședința organizată de comitetul județean P. C. R.-Brașov a stabilit măsuri concrete și un ritm operativ de rezolvare

Recent, la sediul Comitetului județean P.C.R. s-a desfășurat o ședință de lucru la care au participat toți factorii de răspundere pe linia sportului și turismului brașovean: consiliul popular, C.J.E.F.S. consiliul județean sindical, comitetul județean U.T.C., organizația pionierilor, inspectoratul școlar, O.N.T., U.J.C.M., T.A.P.-Carpați etc. Scopul consfătuirii a fost analiza realizărilor din cursul anului 1970 și a studiului de dezvoltare a sportului de iarnă în județul Brașov, sub aspectele bazei materiale, activității de masă și de performanță și, în special, definitivarea măsurilor organizatorice, administrative și tehnice pentru pregătirea optimă a apropiatului sezon. Schimbul de opinii, măsurile concrete și ritmul operativ de rezolvare stabilite de acest veritabil stat major al sporturilor de iarnă fac să se aprecieze cu certitudine că dorința de a schia a tuturor amatorilor va fi întîmpinată de cele mai bune condițiuni.

LĂRGIREA BAZEI DE MASĂ A SCHIULUI ȘI PATINAJULUI

Pentru lărgirea bazei de masă și spre a se asigura în rîndul copiilor o învățare organizată a schiului, centrele de schi Fundata, Șirnea, Rîșnov, Săcele, Brașov (liceul 1) și Fîntînița vor fi sprijinite material cu sume variind între 25—35 000 lei pe an, iar școlile din localitățile de munte vor fi dotate cu materiale și echipament pentru sporturile de iarnă.

PENTRU TURIȘTI, atît în Poiana cît și la Predeal, filiala O.N.T., împreună cu comisia județeană de specialitate vor înființa școli de schi cu instructori autorizați.

La inițiativa C.J.E.F.S. — Brașov se va organiza un experiment pentru învățarea schiului la vîrsta preșcolară. În acest sens, o grupă a grădiniței din Schei (Brașov) a fost înzestrată cu materiale, urmînd a primi, la momentul oportun, și un instructor.

Tabere de iarnă vor fi deschise la Timiș, Mălăești, Bunloc, Rotbav, complexul Simbăta, Pîrîul Rece etc. În 1971 se vor organiza — pentru prima dată — noi competiții cu caracter de masă prin C.J.E.F.S., iar altele existente, organizate de

Mihai BÎRA

(Continuare în pag. a 3-a)

EL MUNDIAL '70 v-a produs multe nopți albe la... televizor

EL MUNDIAL '70 vă procură multe clipe de lectură în ALMANAHUL SPORTUL '71

FINALA: Centrare Rivelino, cap Pele și 1—0 pentru Brazilia.

CORNELIA PETRUȘCA, CALISTRAT CUȚOV ȘI GHEORGHE RĂȘCANU CÎȘTIGĂTORI AI CUPEI FEDERAȚIILOR

POPICE

1. CORNELIA PETRUȘCA (Voința București), 2. Elena Trandafir (Laromet București), 3. Ilie Băiaș (Olimpia Reșița), 4. Iosif Tismănaru (C.S.M. Reșița), 5. Cristu Vînătoru (Petrolul Ploiești), 6. Crista Szöcs (Voința București), 7. Ana Petrescu (Gloria București), 8. Margareta Szemanyi (Voința Tg. Mureș), 9. Elena Cernat (Rapid București), 10. Florica Negutoiu (Gloria București).

BOX

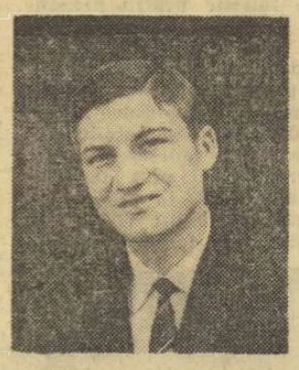

1. CALISTRAT CUȚOV (Dinamo), 2. Aurel Mihai (Farul), 3. Pavel Nedelcea (C.S.M. Reșița), 4. Victor Silberman (Steaua), 5. Constantin Gruescu (Steaua), 6. Gabriel Pometcu (Rapid), 7. Aurel Iliescu (Farul), 8. Aurel Dumitrescu (Steaua), 9. Horst Stump (Metalul București), 10. Ion Alexe (Dinamo).

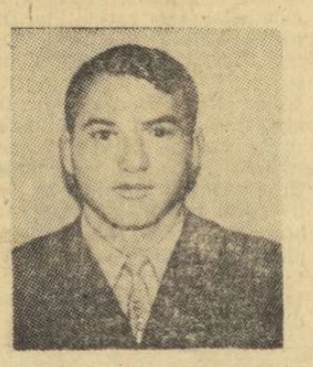

RUGBY

1. GHEORGHE RAȘCANU (Universitatea Timișoara), 2. Gheorghe Dragomirescu (Dinamo), 3. Constantin Șerban (Steaua), 4. Ion Tutuianu (Dinamo), 5. Nicolae Baciu (Dinamo), 6. Valeriu Iorgulescu (Dinamo), 7. Gheorghe Nica (Dinamo), 8. Mihai Suciu (Universitatea Timișoara), 9. Mihai Țibuleac (Grivița Roșie), 10. Alexandru Pop (Grivița Roșie).

Cîmpeanu a rămas în spate, intervenția lui Crețu e tardivă. Doru Popescu nu mai poate fi împiedicat și... Dinamo conduce cu 1—0. (Fază din meciul Dinamo — „U" Cluj)

Foto: Dragoș NEAGU

COMENTARIUL NOSTRU FOTBALISTIC

ULTIMA MIERCURE DINAINTEA... LINIȘTII

Sub un soare cu... dinți — la București și Pitești, pe un vînt răutăcios — la Bacău și Constanța, pe zăpadă — la Cluj, în sfîrșit, în strînsoarea unui ger năpraznic prezent la Iași, etapa cu numărul 14 și-a consumat jocurile, nepretențioase ca factură spectaculară, dar dramatice ca desfășurare și pecetluire a rezultatelor.

Într-adevăr, deși, prin prisma calității, meciurile de miercuri n-au avut darul să incendieze pasiunea suporterilor, ele rămînînd cel mai adesea în perimetrul suficienței — la Iași și Bacău întîlnirile au cunoscut chiar momente de... divizia C! — totuși etapa poate fi considerată interesantă, zbuciumată, căci soarta a jumătate din partide s-a decis abia în ultimele minute...

Pe litoral, Jiul a rezistat eroic pe baricade 85 de minute și a fost nevoie, zice-se, de „amnezia tehnică" a tînărului Caramalis ca spectatorii constănțeni să-și înlocuiască grimasa cu zîmbetul; la Bacău, acolo unde ambele echipe urmăreau deopotrivă punctele puse în joc, cît și onoarea... blazonului — Sport club nu cedase nici un punct pe malul Bistriței, iar Rapidul uitase, după 12 etape de „pas forțat", gustul de cenușă al înfrîngerii — defensiva bucureștenilor a cedat tîrziu, în minutul 81; situații similare la Iași, fief-ul marii surprize, locul unde s-a întîmplat... ceva, și București, unde tabela de marcaj a rămas imaculată 88 de minute.

În dealul Copoului, acolo unde Mărdărescu avea de partea sa nouă șanse teoretice din zece, brașovenii — apărați de mîinile, parcă unse cu mir, ale lui Adamache — au izbutit singurele puncte ale oaspeților în această etapă. Dar ce puncte!

Cît despre Progresul — învingătoare la potou, într-un meci de o ținută tehnică precară — se pare că victoria

Ovidiu IOANIȚOAIA

(Continuare în pag. a 3-a)

MEDICI PENTRU SPORT

Optsprezece doctori tineri, acoperind o întinsă geografie națională, se află în aceste zile la București, pentru a participa la un CURS DE INITIERE ÎN MEDICINA SPORTIVĂ.

Acțiunea face parte dintr-un plan vast, stabilit în comun de către Ministerul Sănătății și C.N.E.F.S., plan care urmărește să încadreze rețeaua medico-sportivă de pe teritoriul țării cu cadre specializate, răspunzînd astfel unor necesități practice, devenite stringente. Este absolut clar că astăzi, în zodia efortului total și a performanțelor maxime, alianța dintre sport și medicină, dintre medic și antrenor, a depășit stadiul experimentului sau al sloganului, devenind o cerință a vieții.

În secolul VI înaintea erei noastre, Pitagora stabilea regimuri dietetice pentru atleții olimpici! 2 600 de ani mai tîrziu, medicii, fiziologii, biologii, psihologii se înfruntau în laboratoare și cabinete cu mult înainte ca sportivii să se întreacă pe platourile înalte ale Olimpiadei mexicane.

Medicina sportivă românească a susținut onorabil această încercare grea și poate că i s-ar fi cuvenit și ei o medalie. Oameni de știință din domeniile vaste, dar înrudite, ale disciplinei care își consacră străduințele descoperirii elixirurilor sănătății au conlucrat, obținînd o victorie care nu s-a măsurat în cifre sau puncte.

Apreciind virtuțile incontestabile pe care le deține această ramură a științei în Românie, forurile responsabile nu ignoră că numărul medicilor cu SPECIALIZARE SPORT este încă mic, că un singur Centru — în Capitală (cu toate atributele lui incontestabile de ilustru for științific și metodologic) — reprezintă prea puțin față de anvergura pe care a luat-o sportul și, mai ales, față de gigantismul pe care i-l sorțește viitorul.

Tocmai de aceea se depun eforturi pentru lărgirea rețelei de specialitate, încercînd să fie cuprinse pe harta ei tot mai multe centre. Curînd vor beneficia de aportul calificat al unor specialiști Galați, Aradul, Bistrița, Teleormanul și alte județe.

Remarcabile ni se par, la colocviul care a început, mai multe elemente: conținutul dens al programei analitice, lectorii — invitați din rîndul unor ilustri specialiști ai științei medicale românești, faptul că printre cursanți se află numeroși foști sportivi de performanță, pe care practica îndelungată de pe stadion i-a făcut mult mai receptivi la ceea ce li se va preda în amfiteatru și laborator.

În încheiere, nu putem decît să salutăm acțiunea și, socotind-o un bun început, să-i transmitem urările reușitei depline!

Valeriu CHIOSE

Bloc-note

Olimpiadele grecilor antici primeau tradițional numele gloriosului cîștigător al probei de **dromos**, adică numele celui mai rapid alergător pe distanța de un stadiu. Învingătorul era decretat **eponim.**

Obiceiurile au rămas cam aceleași și în lumea modernă. Doar că eponimului i se spune vedetă. Și vedetele fac prozeliți sau creează pilde. Extraordinarul patinator de viteză Clas Thunberg a fost poreclit, prin 1930, **„un Nurmi al gheții"**. Astăzi, vrînd să laude pe excelenta jucătoare bulgară de handbal Nakova, ziarul „Sport" din Zürich o numește „un Gruia feminin".

VICTOR BĂNCIULESCU

FOTBALIȘTI DIN DIVIZIA A SUSPENDAȚI ȘI AVERTIZAȚI

Citiți în pag. a 3-a hotărîrile de aseară ale comisiei de disciplină

UN CURS DE INIȚIERE ÎN MEDICINA SPORTIVĂ, ÎN CAPITALĂ

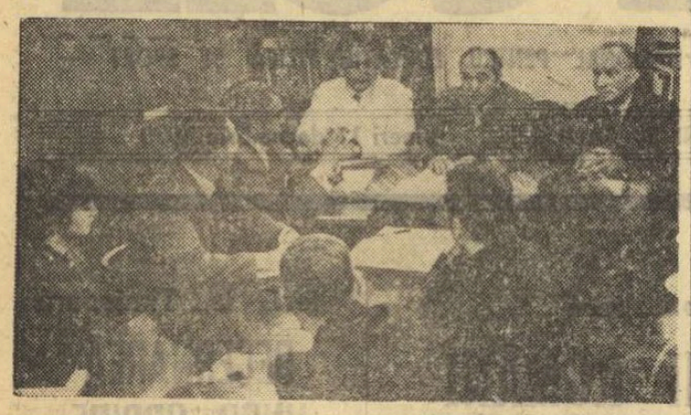

Conf. dr. EMIL GHIBU (în mijloc), prof. dr. docent ADRIAN IONESCU (dreapta) și dr. NICOLAE STĂNESCU, director adjunct al Centrului de medicină sportivă, la deschiderea cursului care va da mișcării noastre de educație fizică o nouă promoție de medici sportivi.

Foto: A. DRAGOȘ

La București, s-a deschis un curs de inițiere în medicină sportivă, organizat de Ministerul Sănătății în colaborare cu C.N.E.F.S.

Acțiunea urmărește lărgirea rețelei de medici specializați în acest domeniu, care să-și desfășoare activitatea la dispensarele și cabinetele județene.

În organizarea lui, Centrul de medicină sportivă din Capitală s-a bucurat de sprijinul dr. docent **Eugen Mareș**, adjunct al ministrului sănătății, și de colaborarea unor ilustri specialiști în materie. Lecțiile cursului vor fi susținute, printre alții, de prof. dr. **Iancu Gonțea**, prof. dr. **Marcela Pitiș**, prof. dr. **Adrian Ionescu**, prof. dr. **Aurel Denischi**, prof. dr. **Andrei Demeter**, conf. dr. **Miron Georgescu**, conf. dr. **Ioan Orha**, dr. **Bradu Fotiade** și alții.

Directorul cursului este dr. **Nicolae Stănescu** iar secretar, dr. **Virginia Constantinescu**.

Cei 18 cursanți vor parcurge un program teoretic și practic vast, condensat, însă, pe un stagiu destul de scurt, așa cum se obișnuiește acum în metodica modernă a instruirii. Tinerii medici (din rîndul cărora fac parte cîțiva foști sportivi de performanță) vor studia, printre altele: **testarea capacității de efort (prin metoda spiroergometriei), probele neuro-musculare, probleme de alimentație și control antidoping, noțiuni de patologie specifică sportului, introducerea în cultura fizică medicală ș.a.**

Miercuri a avut loc deschiderea cursului. Cu acest prilej, conf. dr. **Emil Ghibu**, vicepreședinte al C.N.E.F.S., a făcut o interesantă expunere despre sarcinile și scopurile medicinii sportive din țara noastră, în vederea dezvoltării fizice a populației și a pregătirii pentru Jocurile Olimpice ale anului 1972.

— VOLEI —

EXPLICAȚII PRIVIND REGRESUL ECHIPEI FARUL

Îngrijorați de vizibilul regres prin care trece echipa de volei feminin Farul Constanța, mai mulți cititori au dorit să afle cauzele acestei stări de lucruri dar, mai cu seamă, intențiile conducătorilor formației în vederea redresării ei.

Deplasîndu-ne la Constanța, l-am găsit pe profesorul **Ion Cristian**, antrenorul echipei, la o lecție de pregătire fizică. L-am rugat să ne acorde cîteva minute:

— Observăm lipsa de la antrenament a jucătoarei Anghel. Ați învoit-o, cumva, pentru astăzi? — i-am adresat interlocutorului prima întrebare.

— Cu Ada Anghel este o poveste mai lungă. Cu cîteva săptămîni în urmă, înaintea meciului cu C. P. București, ea nu s-a prezentat la antrenament. De atunci absențele se țin lanț. În ciuda numeroaselor invitații pe care i le-am adresat. Am și hotărît, finalmente, să ne dispensăm de serviciile ei. Mă simt obligat, însă, să adaug că din partea unei sportive pe care clubul a ajutat-o ne-am fi așteptat la o altă atitudine.

— Credem, totuși, că nu aceasta este cauza ultimelor insuccese ale echipei dv. Nu cumva condițiile de pregătire sînt necorespunzătoare?

— Am trecut și printr-o perioadă cînd nu ne-am putut antrena cum am fi dorit. Acum, însă, lucrăm intensiv 6 ore săptămînal în sală și în altele facem pregătire fizică generală și specifică. Sperăm **să ni se aprobe încă două ore** pe săptămînă la sală. Cu alte cuvinte, ni s-au creat toate condițiile cerute, astfel că sîntem pe cale de a ne recăpăta echilibrul. Mai rămîne doar să rezolvăm problema jucătoarei Aurelia Șchiopu care, fiind profesoară, face naveta Constanța-Cobadin, ceea ce îi îngreunează pregătirea.

— O ultimă întrebare: există garanția că tripleta de jucătoare din echipa dv: Pașca, Moroianu și Matei, prima promovată în lotul național de senioare, iar celelalte în lotul de tineret, vor fi pregătite corespunzător?

— Știu că am o mare răspundere în această privință. Pregătirea la echipă rămîne hotărîtoare pentru modul în care se vor prezenta jucătoarele la lot. De aceea împreună cu conducerea secției de volei a clubului, ne vom strădui să creăm cele mai bune condiții de pregătire celor trei proaspete promovate.

Ion GAVRILESCU

— GIMNASTICĂ MODERNĂ —

Post-scriptum la finala de la Tg. Mureș

SUB SEMNUL EGALITĂȚII VALORICE

Încheiată acum cîteva zile, finala campionatului republican de gimnastică modernă a constituit, fără doar și poate, competiția de vîrf a „sportului-artă" de la noi. Și spunem acest lucru nu numai pentru că ea a reunit la start tot ce avem mai bun la această oră în gimnastica modernă, ci pentru că — în general — nivelul concursului a fost deosebit de ridicat, compozițiile calitativ îmbunătățite, iar arbitrajul drastic și mai obiectiv decît altădată au contribuit substanțial la efectuarea unui nou pas înainte de către tînărul sport.

Ne-am propus acum să facem un post-scriptum al acestei ediții, deosebit de disputată și spectaculoasă, în care am avut prilejul să urmărim, alături de evoluțiile unor gimnaste consacrate, schimbul de mîine, sportivele cu care, probabil, ne vom prezenta la viitoarea ediție a C.M. din Cuba.

În primul rînd, se cere remarcată excelenta comportare a gimnastelor de categoria a II-a, venite la acest concurs cu timiditatea și teama firească la vîrsta lor, lucru care nu le-a împiedicat să ne ofere, însă, un spectacol de înaltă ținută. Excepțională muncă dusă de antrenoare reputate ca Ana Motet, Ileana Jipa și Ileana Iosif, ne-au prilejuit reîntîlnirea cu trei autentice speranțe, trei gimnaste ale căror evoluții au fost așteptate și privite cu mult interes: Adriana Hoppe, Mioara Cozia și Cristina Jipa. Dar nu numai atît: în întrecerea pe echipe la această categorie, tot cele trei antrenoare și-au împărțit primele locuri, căci formațiile lor s-au dovedit la fel de omogene și valoroase.

Categoria I, care se cere, fără îndoială, criticată, ne-a prezentat o întrecere fadă, în care unicul punct interesant l-a constituit evoluția talentatei Anca Ilie (Lic. 35). În rest, execuțiile modeste și uneori penibile au făcut ca majoritatea specialiștilor prezenți să declare că această categorie a fost vizibil (și îngrijorător) inferioară celei precedente! Cu toate acestea, vom acorda, totuși, o notă bună echipei Universitatea Iași, care s-a prezentat în mare progres față de anul trecut, și pe care o considerăm cea mai tînără formație din provincie la această finală.

Cele 14 maestre reunite de finala de la Tg. Mureș ne-au făcut să uităm, însă, repede de categoria I, căci întrecerea lor a fost de un dramatism și o frumusețe rare. Punctată cu momente de vîrf și încordare maximă datorită egalității valorice a cel puțin 5 gimnaste (Victoria Vilcu — e drept, nu în cea mai bună formă, Sabina Șerbănescu, Maria Preda, Cristina Hurezeanu și Carmen Bucaciuc), întrecerea s-a încheiat cu desemnarea campioanei de-abia după ultimul schimb. Experiența și-a spus cuvîntul, iar Victoria Vilcu, aflată la finele unui an bogat în rezultate valoroase, și-a trecut în palmares și această „piesă" care-i lipsea: titlul de campioană a României. Sabina Șerbănescu, o învinsă mai mult decît merituoasă, a dovedit că diferența dintre ea și cîștigătoare este minimă (5 sutimi!) și că, în orice caz, nu se reflectă pe plan valoric!

Un punct inedit al finalei l-au constituit exercițiile de ansamblu, deosebit de atractive, mai ales prin faptul că au fost executate cu mingi și cercuri, avînd în acest fel și un ridicat grad de dificultate. Fără a diminua cu nimic meritele învingătoarelor (echipa Politehnica București), trebuie să subliniem egalitatea valorică a primelor trei clasate, ansamblurile Liceului 35 și Locomotivei București părîndu-ni-se cu nimic mai prejos decît campioanele.

Iată, deci, că a căzut cortina și peste ediția de anul acesta a campionatului republican de gimnastică modernă, că finala a dovedit, o dată în plus, ascensiunea înregistrată de tînărul sport și că provincia se apropie vertiginos de plutonul fruntașelor. Ca o trăsătură caracteristică, remarcăm marele procentaj de gimnaste egale valoric, lucru evident demn de a ne bucura, precum și îmbunătățirea calitativă a arbitrajului. „Sora mai mică" a gimnasticii sportive înaintează rapid, și la noi, pe drumul afirmării depline, ieșind din anonimat, infirmîndu-și rolul de „cenușăreasă"!

A. HORIA

LIA ȘI ALI!

Pînă marți noaptea, toată săptămîna m-am simțit ca o echipă decisă să joace temporizarea într-un meci în deplasare. Nu e stilul meu. Nu vedeam despre ce să scriu și atunci mi-a trecut prin minte c-am să înghesuie și eu balonul la mijlocul terenului, fie ce-o fi. Era pustiu și era ceață, așa cum în romanțe „era tîrziu și era toamnă". Telesportul duminical începea cu popice, continua cu gimnastică și automobilism — asta spunea cam tot despre subiectele arzătoare la ordinea zilei. Eram mohorît — și mă gîndeam că o voi temporiza, prefăcîndu-mă că polemizez cu cei care s-au uitat urît la mine pentru laudele aduse lui Cornel Dinu în calitate de comentator. Nu divulg un secret de stat cînd precizez că aici, în redacția „Sportului", am înregistrat un 4—2 defavorabil lui Dinu. 4 oameni erau furibunzi împotrivă, alți doi îl apărau vitejește, discuția avea o violență și o lipsă de nuanțe, de parcă citeam cronicile la „Regele Lear". Marți dimineața, mă înseninasem, renunțasem la temporizare, apăruse ancheta care-l consacra pe Pele sportivul anului. Mă gîndeam la un articol ofensiv împotriva tuturor celor care făcuseră bășcălie, vara, la adresa regelui: „ei, minca-v-ar mama de competenți — îmi spuneam în autobuz — în ce țeapă am să vă trag, chiar dacă a fi Vlad Tepeș nu-i stilul meu..."

Dar marți noaptea — cu norocul necesar oricărui om care crede în belphegorism — sportul a prins două goluri substanțiale, din alea de refacere, cum se spune la jocul acela fără moarte: jumate oră cu Lia, o altă oră cu Ali. Adio Pele, adio Dinu, am abandonat ofensiva polemică, temporizarea, orice tactică — am stat și am privit — am contemplat în liniștea nopții.

Lia Manoliu i-a spus lui Buhoiu în jumate de oră, exact ce-i spusese unui alt redactor cu 5 luni în urmă, în doar 10 minute. Asta mi-a plăcut cel mai mult: pentru un prestigios „prim-plan" — emisiunea care aparține savanților, artiștilor, marilor personalități internaționale — Lia nu a apelat la un repertoriu special, nu a inventat alte probleme, n-a căutat să fie alta; exact ce spusese într-o emisiune modestă, bună să acopere o pauză la fotbal, exact aceleași idei au apărut și în acest interviu amplu, de ajuns de suplu, nu întotdeauna foarte inspirat, ce-i drept, dar nu asta contează acum. Lia are, deci, cîteva obsesii, cîteva idei fundamentale în jurul cărora și-a organizat viața — idei simple, profunde, foarte clare. E definiția pe care marele scriitor Malraux, a dat-o intelectualului: „un om care-și organizează viața în jurul unei idei". Nu mă simt de loc tentat să trag salve de entuziasm pentru că, în sfîrșit, un sportiv a apărut la o emisiune consacrată academicienilor și nababilor întru inteligență și talent. I-aș reproșa chiar lui Buhoiu — deși îl înțeleg — deși emisiunea sa, în general, a fost de o bună ținută — că a subliniat prea mult dreptul sportivului (și al sportului) de a fi privit ca un om între oameni. Apăsarea pe această idee mărturisea un complex de inferioritate la care trebuie renunțat, de care nu mai trebuie nici măcar să vorbim. Să lăsăm celor în lipsă de subiecte și idei plăcerea de a scrie eseuri pe această temă stupid de generoasă: sportivul e un om care gîndește, sau nu? Iar Lia e unul din oamenii noștri superiori, substanțiali, pe care e o plăcere să-l auzi gîndind și, mai ales, oftînd. A oftat mult, decent — și aplaud că nimeni nu a cutezat să șteargă de pe bandă acest sunet adînc al vieții. Și riscînd ca despre Ali să nu mai am spațiu decît pentru a spune că finalul transmisiei a fost formidabil — nu mă pot opri să transcriu cît mai concis finalul interviului cu Lia: — „V-ați gîndit cum va fi după ce vă veți retrage din arenă? — E ca și cum m-ați întreba cum va fi cînd mă voi despărți de viață... Toți purtăm ideea absurdă că sîntem nemuritori"...

Puțini oameni au avut la televizor acest fair-play (care, pentru Lia, înseamnă „știința de a pierde"...).

BELPHEGOR

P.S. Priviți clasamentul campionatului: nici o echipă, de la Dinamo și Rapid, pepiniere de genii, pînă la Progresul, obiectul atîtor pamflete strălucite — nu are o medie de două goluri pe meci. Nici una! Teoriile vi le las. Cît despre C.F.R. Timișoara, de ce ar depune armele cînd C.F.R. Cluj...?

— CAIAC-CANOE —

OGLINZILE BACULUI...

Cîțiva metri de... „lac", în parcul Dinamo și la stadionul Republicii. Este, desigur, cu totul altceva decît lungile drumuri de ape ale Snagovului, dar bacul rămîne principalul punct de sprijin în pregătirea de sezon a caiaciștilor și canoiștilor. În oglinzile lui, sub controlul antrenorului și al cronometrului, sînt corectate deprinderile greșite în tehnica vîslitului, se perfecționează toate acele elemente care, primăvara, încep să selecționeze valorile. Greu și uneori monoton, antrenamentul la bac al sportivilor fruntași — în principal reprezentanți ai cluburilor Dinamo și Steaua — se desfășoară, totuși, cu deplina convingere că altfel nu se poate ajunge la marea performanță.

În fiecare zi, dinamoviștii ocupă bacul din șoseaua Ștefan cel Mare, iar caiaciștii și canoiștii de la Steaua pe cel de la stadionul Republicii. Sînt prezenți toți campionii padelei și pagaei, în frunte cu Patzaichin, Covaliov, Sciotnic...

În ceasurile cînd, în timpul afectat pregătirii, nu-l găsim la bac, știm cu siguranță că toți fruntașii bucureșteni ai caiacului și canoei se află la bazinul din parcul „23 August", înotul fiind total reconsiderat în procesul de instruire.

Antrenamente intense au loc și în alte centre din țară. La Timișoara și Galați — unde există, de altfel, și bacuri de iarnă, la Arad, Reșița etc., unde preocuparea principală este îndreptată în direcția pregătirii fizice generale. Să trecem, însă, de la seniori, care vizează obiective de prestigiu la campionatele mondiale de la Jajce, la juniori — gazdele ediției 1971 a campionatelor europene.

Pregătirile se desfășoară în cadrul cluburilor. Va fi format un lot de aproximativ 40 de sportivi, care se va antrena separat de lotul de seniori.

„În general, ne spune prof. Jean Zamfir, secretar general al federației de specialitate, **condițiile existente sînt bine folosite pentru pregătirea caiaciștilor și canoiștilor din toate secțiile, neînregistrîndu-se, ca altădată „vacanțe" prelungite după încheierea sezonului competițional. Este de dorit ca săptămînile următoare să reliefeze și mai puternic acest plus de interes manifestat în procesul de pregătire. Pentru că el va hotărî, fără îndoială, valoarea multor rezultate ale sezonului viitor, foarte încărcat și cu obiective de mare responsabilitate".**

Canoiștii dinamoviști P. Maxim și A. Simionov — la obișnuitul antrenament din fața oglinzii bacului

Foto: M. FELIX

DIALOG CU AUREL VERNESCU

Plăcute întotdeauna — întîlnirile cu multiplul campion al lumii și al continentului nostru. De data aceasta, Aurel Vernescu a fost cel care ne-a vizitat la redacție. Tentativa unui mini-interviu pe tema: obiective 1971 eșuează, însă, de la început.

— E prea devreme pentru comentarii sau pronosticuri. De altfel, sincer să fiu, mi-am propus să renunț la ele. E greu, acum, să anticipezi valoarea adversarilor, șansele lor, și cu atît mai mult pe ale tale.

— Totuși, ce înseamnă această iarnă — 70 pentru un campion care, sîntem convinși, n-a renunțat la proiecte și ambiții?

— Înainte de toate, un experiment. Urmez o pregătire individuală care — doresc să fie așa — răspunde mai bine posibilităților și... vîrstei. Am găsit înțelegerea antrenorilor de club și de la lot și cu ajutorul lor cred că am să reușesc. Dar, mă opresc aici... Rețineți, doar, că încerc, meditez și sper!

— Să înțelegem că experimentul vizează și conținutul pregătirii?

— Nu. Este vorba mai ales de volum, intensitate, repetare. Asta nu înseamnă că nu mă antrenez la bac, la bazin, că am renunțat la practicarea schiului — la tot ceea ce este absolut necesar pentru caiacul de performanță.

— Alte subiecte la ordinea zilei?

— Mă preocupă tot ce se întîmplă în caiacul internațional. În timpul liber — pasiunea mea cunoscută pentru... Renault 16 și o pasiune mai nouă: yachtingul.

— Să se apropie, oare, ora cînd Aurel Vernescu va părăsi caiacul pentru „Finn"?

— V-am spus că deocamdată încerc, meditez și sper. Și apoi, cine v-a spus că intenționez să abandonez caiacul? Nu vreți să așteptăm primăvara?

53 DE TRANSFERĂRI

Biroul federal a ratificat cele 53 de transferări ale sezonului actual. Este vorba despre sportivi aparținînd cluburilor sau asociațiilor Dinamo, Voința București, Voința Arad, Politehnica Timișoara, CNU, Clubul sportiv școlar, Delta Dunării etc. De remarcat faptul că transferările vizează îndeosebi „speranțele", caiaciștii și canoiștii consacrați urmînd să activeze în cadrul acelorași cluburi. De aceea, desigur, nimic spectaculos — dar foarte multe lucruri pozitive — în rezolvarea transferărilor din acest an.

LA „PRAHOVA 1 MAI"-PLOIEȘTI

ÎN SEZONUL DE IARNĂ, ACELEAȘI COMPETIȚII CA ȘI VARA!

La prima vedere s-ar părea că asociația sportivă Prahova 1 Mai din Ploiești, care numără 6.000 de membri, nu întîmpină dificultăți în angrenarea masei de salariați la practicarea diferitelor discipline sportive. În incinta reputatei uzine există un bazin de înot cu șase culoare, o sală de 22×12 m, un teren de fotbal gazonat, cu pistă și sectoare pentru atletism, un teren de handbal și unul de volei. Dacă în sezonul de vară competițiile organizate de asociație sînt mai numeroase, mai atractive, în schimb iarna — **ne spune secretarul asociației, tov. Ion Jianu** — activitatea se reduce simțitor. Aceasta, în primul rînd, datorită faptului că aproximativ 4.000 dintre muncitorii noștri sînt navetiști și prima lor grijă după încheierea lucrului este să prindă trenul ca să ajungă acasă.

În aceste condiții, să vedem la ce se reduce, de fapt, activitatea sportivă în sezonul rece? Bineînțeles, campionatul asociației nu lipsește din calendarul competițional, competiție care se desfășoară și vara. Șahiștii au început disputele în luna octombrie și le vor încheia în decembrie. Întrecerile se desfășoară tur-retur, pe secții de producție. S-au fixat 18 grupe de cîte 6 participanți, campionul asociației urmînd a lua parte la etapa municipală a campionatului individual de seniori. Totodată, săptămînal se organizează simultane date de șahistul de categoria I Tudor Constantin, tehnician la serviciul invenții—inovații. Jucătorii de tenis de masă se află în concurs din luna septembrie, campionii secțiilor de producție urmînd să-și dispute titlul în cadrul turneului final pe uzină, din decembrie. În sfîrșit, de consemnat întrecerea voleibaliștilor, echipei campioane decernîndu-i-se și „Cupa 30 Decembrie", la sfîrșitul anului.

În mod normal, sezonul sportiv de iarnă nu trebuie să se rezume doar la activitatea de sală. Din păcate așa se întîmplă. Iarna oferă frumusețile ei neștiute, competițiile organizate în aer liber (schi, patinaj, săniuțe) fiind în general foarte apreciate de tineri, ca și de oameni de o vîrstă mai înaintată. Are oare consiliul asociației Prahova grijă pentru ca membrii săi să participe la un program de destindere, în aer liber, avînd în vedere și faptul că localitățile montane Sinaia, Bușteni, Predeal se află foarte aproape de Ploiești?

— Pînă în prezent, ne spune tov. Jianu, **nu am fost instruiți privind pregătirea sezonului rece, în aer liber. Ne este foarte greu să-i convingem pe oameni să meargă pe munte, iar ca să organizăm întreceri de patinaj (de pildă) la Ploiești, ne-a fost imposibil, deoarece timpul n-a permis.**

Urmînd ordinea acestei precizări, credem că consiliul asociației n-ar trebui să aștepte o instruire specială din partea forurilor superioare, pentru a organiza anumite competiții. Impedimentul constă însă în faptul că din 1963, în magazia asociației n-a mai intrat nici un fel de echipament și materiale specifice sporturilor de iarnă. Pare curios, dar bugetul asociației este destul de redus. Din cînd în cînd se fac excursii la munte, în colaborare cu O.N.T., dar ele nu sînt folosite, de regulă, în scopuri sportive. Măcar aceste rare excursii credem că ar trebui să dea și prilejuri pentru participarea salariaților uzinei la competițiii de schi, săniuș sau patinaj. Inițiativa consiliului asociației în această direcție ar fi — credem — salutară.

Pentru că a organiza din nou, în luna ianuarie 1971, aceleași întreceri de volei, șah și tenis de masă, cum își propune consiliul, ar duce la apatie, la perpetuarea aceluiași dezinteres față de frumoasele sporturi specifice iernii.

Romeo CĂLĂRAȘANU

— înot —

CRISTINA BALABAN DIN NOU ÎN FRUNTEA SPRINTERELOR

În cadrul ultimului concurs desfășurat în Capitală, Cristina Balaban a parcurs distanța de 100 m liber în 65,8 — cea mai bună performanță românească din acest an. Alte rezultate: Movanu 65,8 — 100 m spate; Anca Georgescu 1:22,8 — 100 m bras.

● *Opt înotători dinamoviști, printre care Cristina Balaban, Anca Georgescu, Atila Petelei și Eugen Hempel vor concura astăzi și mîine în cadrul unui concurs internațional la Gottwaldow.*

● *La Rostock (bazin de 25 m), tinerii Eugenia Cristescu (Dinamo București) și Adrian Popovici (Petrolul Ploiești), ambii în vîrstă de 12 ani, s-au numărat printre fruntașii unui concurs internațional de copii pe categorii de vîrstă. E. Cristescu a înotat 100 m liber în 67,7, iar Ad. Popovici a fost cronometrat la 100 m liber în 64,1 și la 200 m mixt în 2:39,1. Toate aceste cifre sînt superioare recordurilor naționale din grupa de vîrstă (11—12 ani) respectivă.*

CULTURISM

UN MARE CONCURS ÎN CAPITALĂ

În ultimul timp, în orașele din țară, se organizează tot mai des concursuri de culturism (cu numeroși participanți) care se bucură de multă popularitate. O asemenea competiție, de mare anvergură, va fi organizată și în Capitală. Este vorba de întrecerile de duminica viitoare, la care și-au anunțat participarea toate secțiile din București.

Acest concurs se va organiza în sala de marmură a Ateneului tineretului (aleea Alexandru nr. 38). Conform regulamentului internațional, concursul se va desfășura la două categorii: pentru halterofilii înalți pînă la 1,68 m și pentru cei peste 1,68 m.

DACĂ OLIMPIADA '72 AR FI MÎINE

(Urmare din pag. 1)

al lotului olimpic românesc (tocmai în două sectoare altădată de bază).

În afară de box, lupte, scrimă, handbal, probe de atletism, care-și confirmă valoarea, sînt alte sporturi ale căror rezultate anul acesta nu le îndreptățesc să nădăjduiască participări olimpice în 1972: volei, natație, polo, ciclism, baschet și hochei pe gheață. În situație valorică similară se află și loturile de călărie, tir, tenis, judo, schi, patinaj viteză. Pentru aceste sporturi nu există motive de descurajare, ci dimpotrivă argumente valabile, mobilizatoare, de pregătire mult mai temeinică, de pe acum, pentru J.O. din 1976.

Pentru jocurile de iarnă, în mod aproape tradițional, merită încredere bobul și biatlonul.

NU LOTERIE — CI PREVEDERE!

Această succintă sinteză, la jumătatea ciclului olimpic, ne obligă să adăugăm că puțini din cei 331 sportivi consacrați și 679 de perspectivă (incluși în 1969 pe listele federațiilor) au confirmat speranțele puse în ei. Acum, în urma corecturilor făcute în componența loturilor, nu au mai rămas decît 282 sportivi consacrați și 313 de perspectivă. Renunțarea la peste 40 la sută din numărul sportivilor vizați inițial dovedește oricum o tendință inițială de umflare artificială a cifrelor. Aci nu este vorba — cum pretind unii — de o operație de ghicitorie, nici de o loterie, ci **mai curînd de lipsă de maturitate și de experiență a federațiilor, a cluburilor și asociațiilor, a consiliilor județene, în prevederea realistă a perspectivei.** Fără a mai pomeni faptul că diluarea preocupărilor în cazul unui lot inutil lărgit creează o dispersare de forțe păgubitoare.

Mai sînt doar 20 de luni pînă la Jocurile Olimpice de vară și numai 13 luni pînă la cele de iarnă. Perioada este scurtă, cu un foarte încărcat program de pregătire și de competiții de mare amploare. **Reîncepe de aci importanța preocupării față de candidații olimpici în perioada următoare. Federațiile și cluburile ar trebui să-și impună singure asemenea sarcină de onoare.** În același timp, consiliile județene să abordeze concret munca de perspectivă pentru 1976, să depisteze și să pregătească din timp un larg eșalon de elemente talentate din rîndul cărora să fie selecționat „schimbul de mîine" al lotului olimpic de azi.

Concluziile foarte concentrate, prezentate aci, ne îndeamnă să continuăm, într-o dezbatere largă, discutarea aportului județelor și al cluburilor, precum și munca federațiilor în vederea asigurării unei onorabile reprezentări românești la Jocurile Olimpice.

— BASCHET —

STEAUA S-A CALIFICAT, DAR A RĂMAS, TOTUȘI, DATOARE!

Nu vrem să scădem cu nimic din meritele baschetbaliștilor de la Steaua care, datorită unor eforturi lăudabile, au izbutit să elimine pe Galatasaray și să se califice în turul al doilea al prestigioasei competiții internaționale Cupa cupelor. Dovedind o deosebită combativitate, Steaua a trecut peste momentele dificile inerente unei asemenea întreceri și a depășit situațiile critice create de eliminarea unora dintre cei mai buni jucători (Savu, Oczelak, Dimancea).

Handicapul de cinci puncte cu care începuse partida a fost refăcut reușind să elimine o echipă de o rară tenacitate. Toate acestea nu fac să treacă neobservate, însă, o serie de defecțiuni manifestate în jocul acestei formații atît în întrecerea de la București, cît și în cea de la Istanbul, ca și în alte meciuri din campionatul diviziei A. Și, trebuie spus din capul locului: Steaua, departe de ceea ce ar trebui să fie, evoluează evident sub nivelul lotului și al condițiilor de pregătire ce le are. Am mai scris lucrul acesta, dar, din păcate, rîndurile apărute nu au avut ecoul dorit. Să revenim, însă, asupra întîlnirilor cu Galatasaray, elocvente pentru a demonstra valoarea reală a steliștilor. Ceea ce am constatat la Istanbul s-a repetat în mod supărător de exact la București: sumedenie de greșeli de tehnică, aruncări la coș ratate în număr nepermis de mare și din situații foarte clare. Cîteva cifre sînt concludente: steliștii au pierdut 19 atacuri din cauza paselor date la adversari sau în afara terenului, a pașilor și a sancționării cu „3 secunde" și au obținut doar 44,70% la aruncările din acțiune (30 din 68), ceea ce constituie un procentaj slab, mai cu seamă că partida se disputa „acasă".

Ce se petrece cu Steaua? De ce nu a izbutit să se apropie ca valoare de team-ul de aur de acum 6—7 ani? Unele răspunsuri conțin explicații obiective, cum ar fi, de pildă, împrospătarea aproape totală a lotului, dar aceeași explicație constituie o acuzație pentru noii jucători care se mențin la un nivel mediocru, departe de ceea ce ar trebui și ar putea să fie componenții unela dintre cele mai bune echipe ale țării. Cei mai valoroși steliști continuă să fie tot cei vechi (Savu, V. Gheorghe, Dimancea) și doar Tarău (și el, însă, un consacrat) și Oczelak (prea crud încă) fac față cerințelor unei partide internaționale. Ceilalți, fie că sînt prea tineri (Baciu, Pașca — elemente de real talent), fie că se complac în postura de vesnice rezerve (Irimie, Popa, Molin, Nieulescu), nu fac încă față solicitărilor impuse unui team cu pretenții cum este Steaua. Dovadă, comportarea din acest an, dar mai cu seamă întîlnirile cu Galatasaray, în ciuda calificării. Poate fi, însă, satisfăcătoare evoluția unor baschetbaliști care ratează de la 4 m, 3 m sau chiar de sub coș, în sala care ar trebui cunoscută „cu ochii închiși"? Putem fi mulțumiți de numeroasele pase greșite, care au stîrnit la un moment dat supărarea justificată a publicului, de mingile scăpate printre mîini sau respinse de jucători ca de portarii de handbal? Neconvingătoare a fost și aplicarea sistemelor de apărare om la om și zonă (3—2) și doar în ultima parte a meciului de la București defensiva a devenit agresivă, reușind să-l împiedice pe adversari de a înscrie și de a cîștiga baloane, fapt care, considerăm, a fost determinant pentru calificarea Stelei.

Baschetbaliștii antrenorului Vasile Popescu au trecut de primul tur al Cupei cupelor și se află cu cîteva săptămîni înaintea celui de al doilea, în care vor întîlni un adversar evident mai puternic decît Galatasaray și anume Spartak Leningrad. Calificarea în fața acestei redutabile reprezentante a baschetului sovietic pare puțin probabilă. Acest lucru nu exclude, însă, posibilitatea unei comportări onorabile din partea jucătorilor de la Steaua. Dar e nevoie ca fiecare elipă să fie folosită la maximum și ca învățămintele din partidele cu Galatasaray să nu fie date uitării. Steaua ne-a rămas datoare și are obligația să reprezinte cu cinste baschetul românesc!

D. STANCULESCU

Unde mergem

HANDBAL: Sala Floreasca, ora 16.45: Rapid — Confecția (f); ora 17.45: București — Ucraina (f); ora 19: România — Cehoslovacia (m).

HOCHEI: Patinoarul acoperit „23 August" — Campionatul Armatelor Prietene — ora 17: Steaua — Selecționata armatei U.R.S.S.; ora 19.30: Legia Varșovia — T.S.K.A. Sofia.

GAZDELE CRITERIULUI NAȚIONAL DE MINIBASCHET

Federația a stabilit ca turneele finale ale Criteriului național de minibaschet să se dispute, între 26—29 decembrie, în următoarele orașe: **băieți cat. I:** Suceava, **băieți cat. a II-a:** Oradea, **fetițe categoria I:** Satu Mare, **fetițe categoria a II-a:** Bacău. La întreceri vor lua parte echipele calificate din etapa de zonă a competiției.

— FOTBAL —

11 JUCĂTORI DE DIVIZIA A ÎN FAȚA COMISIEI DE DISCIPLINĂ

SUSPENDĂRI DE LA 1 LA 3 ETAPE

Aspect de la ședința de aseară a Comisiei de disciplină. În fotografia noastră, patru dintre cei 11 divizionari A trași la răspundere pentru abateri săvîrșite pe terenurile de fotbal: de la stînga la dreapta Deleanu, Dumitriu III, Moldoveanu și Calinin

Foto: M. THEO

În fața Comisiei centrale de competiții și disciplină a Federației române de fotbal au apărut aseară o serie de jucători fruntași, participanți la campionatul diviziei A, care în ultimele etape au săvîrșit diferite abateri. Ca o excepție de la regulă — și ideea a fost binevenită — nu s-a mai judecat fiecare caz în parte, ci s-a făcut o audiere colectivă, astfel că jucătorii au putut fi martori la discutarea tuturor faptelor incriminate. Aceasta a însemnat pentru ei un prilej de a medita mai mult asupra celor întîmplate, pe fețele lor fiind vizibile jena și regretul.

Luînd cuvîntul, atît jucătorii în cauză cît și reprezentanții cluburilor din care fac parte, deși au încercat să arunce o lumină mai blîndă asupra abaterilor care i-au adus în fața comisiei, și-au exprimat totuși intenția de a avea în viitor o comportare bună, de a elimina din jocul lor acțiunile incorecte, neregulamentare.

Deliberînd, comisia centrală de competiții și disciplină a pronunțat următoarele sancțiuni:

— *Deleanu* (Dinamo București), *C. Dinu* (Rapid București), *Moldoveanu* (Politehnica Iași) și *I. Dinu* (Progresul București) au fost suspendați pe cîte o etapă;

— *Ștefan* (Rapid București) — mustrare;

— *Dumitriu III* (Steaua), *Calinin* (U.T.A.), *Dumitru* (Rapid București) și *Bădin* (Petrolul Ploiești) — avertisment.

Tot aseară, dar separat, Comisia a analizat și abaterile altor jucători care au fost eliminați de pe teren în etapa de miercuri a diviziei A. Fotbaliștii *Ivan* (F. C. Argeș) și *Mareș* (Farul) au fost suspendați pe cîte trei etape pentru lovirea intenționată a adversarului.

5 minute cu CANIARO

„Mi-ar plăcea să centrez, cu efect, pînă pe fruntea lui Dumitrache"

„Caniaro demarează fulgerător pe aripa dreaptă, face o cursă de 30 de metri și centrează impecabil la Trăznea, căruia nu-i mai rămîne decît să împingă balonul în plasă..."

...Nu ne-am propus să facem cronica unui meci și să prezentăm o fază ieșită din comun: cursele lui Caniaro au devenit o obișnuință, centrările lui — o sursă de goluri, iar aportul său un principal atu, la izbîndă, al echipei A.S.A. din Tg. Mureș.

Publicul mureșean îl adulează, precum Pițeștiul pe Dobrin, și în această vreme mulți antrenori renumiți și-l doresc în echipele lor.

...Aflîndu-ne recent în orașul de pe Mureș, am profitat de ocazie și am vizitat Liceul „Papiu Ilarian", unde Caniaro este elev. Iată, redat pe scurt, dialogul nostru cu internaționalul de juniori:

— Acum, la sfîrșitul turului, cînd formația în care joci se găsește pe primul loc în seria I a diviziei B, la ce te gîndești?

— Parcurg o perioadă în care am trecut fotbalul pe planul doi! Sînt în clasa a XII-a și am în față două dificile „întîlniri", cu examenul de maturitate și cu cel de admitere la facultate. Mă antrenez foarte serios la... învățătură!

— Unde te-ai hotărît să dai examen? La ce facultate?

— Asupra facultății nu mai există nici un dubiu: m-am decis pentru „Stomatologie". Nu m-am hotărît, însă, unde să-mi încerc șansa. În ce oraș. Fără îndoială că Bucureștiul mă atrage cel mai mult. Acolo aș putea continua să joc fotbal, mă gîndesc la Steaua sau Dinamo. Există și posibilitatea de a pleca la Timișoara, eventualitate în care aș trece la „Poli".

— Și totuși, unde ți-ar plăcea mai mult să joci?

— Cred că orice extremă de la noi ar vrea să-l aibă alături pe Dumitrache, și nici eu nu fac excepție! Îmi vine deseori în cap o imagine care parcă mă... sperie: eu centrînd, cu efect, în stilul lui Pircălab, pînă pe fruntea cîrlionțată a lui Dumitrache!

— Deci, Dinamo București?

— E vorba doar de un vis, de o dorință intimă. Trebuie să cîntăresc bine... și apoi mai este încă timp. Mai am încă de luptat, alături de colegii mei, pentru ca A.S.A. să rămînă în A.

I-am mulțumit, în grabă, blondului atacant din Tg. Mureș. Suna clopoțelul și elevul Atila Caniaro trebuia să intre în clasă...

Horia ALEXANDRESCU

MICROSTATISTICA ETAPEI A XIV-a

În cele 14 etape ale campionatului s-au înscris 273 de goluri. Cele 18 goluri ale etapei a XIV-a (cu o medie de 2,25 goluri de meci) au fost marcate de un apărător (un gol), un mijlocaș (1) și 11 atacanți (16). Golgeterii etapei au fost: Soo, O. Ionescu, Radu și Frățilă, care au reușit să înscrie fiecare cîte două goluri.

Procentul eficacității în această etapă este următorul: 20,22% pe total goluri; 24,59% gazdele și 10,71% oaspeții.

În această etapă constănțeanul Mareș și pitești eanul Ivan II au fost eliminați pentru lovirea intenționată a adversarilor.

În această etapă au debutat: Poraczky („U" Cluj), Constantin (Petrolul) și Ghirca (Farul).

Pe baza notelor acordate în această etapă, clasamentul „constant-valoric", după 14 etape se prezintă astfel: 1. POLITEHNICA IAȘI 1108 p (Ianul 109); 2. Steagul roșu 1107 p (ADAMACHE 113); 3. Farul 1086 p (Antonescu 104); 4. Universitatea Craiova 1081 p (DEȘELNICU 113); 5. „U" Cluj 1080 p (Crețu 103); 6. Dinamo 1075 p (Radu Nunweiller 105); 7. Rapid 1070 p (Năstureescu 98); 8. C.F.R. Cluj 1057 p (Cojocaru 105); 9. F. C. Argeș 1055 p (Olteanu 103); 10. Sport Club Bacău 1049 p (Ghiță 109); 11. Petrolul 1047 p (Gruber 103); 12. Jiul 1042 p (Libardi 100); 13. U.T.A. 1033 p (Pojoni 105); 14. Steaua 1018 p (Ștefănescu 98); 15. C.F.R. Timișoara 1002 p (Mehedinți 94); 16. Progresul 962 p (Măndoiu 102).

Cele mai mari note în această etapă le-a obținut C.F.R. Cluj — 90 p. (cu o medie de 8,18, iar cele mai mici Steaua — 55 p (cu o medie de 5,00). Deci... adversarele între ele!

Media echipei etapei a 14-a a fost de 8,91.

Partidele etapei a 14-a au fost urmărite de 42 000 de spectatori (cu o medie de 5250 de meci). Cifra globală — 42.000 — este cea mai scăzută de la începutul campionatului!

Situația în „Trofeul Petschovschi" este următoarea: 1. CLUJ 9,00, 2. Petroșani 8,71, 3. București 8,64, 4. Constanța 8,50, 5. Ploiești 8,42, 6. Craiova 8,16, 7—8. Bacău și Timișoara 8,14, 9. Arad 8,00, 10. Iași 7,12, 11. Pitești 7,00, 12. Brașov 5,16.

Adrian VASILESCU

În meci amical

CRIȘUL ORADEA - EGRI DOZSA (R. P. Ungară) 2-2 (1-0)

Miercuri s-a disputat la Beiuș partida revanșă dintre echipele **Crișul Oradea** și **Egri Dozsa**, din R. P. Ungară.

Meciul, de bun nivel tehnic, s-a încheiat cu un just rezultat de egalitate: 2—2 (1—0).

Golurile au fost înscrise de Dărăban (din 11 m) și N. Alexandru pentru Crișul, Palkuti (din 11 m) și Ambruș pentru Egri Dozsa.

Ilie GHIȘA-coresp principal

AGENDĂ BUCUREȘTEANĂ

Meciurile din ultima etapă a turului campionatului diviziei A care vor avea loc în București se vor disputa după următorul program:

SÎMBĂTĂ 12 DECEMBRIE

- **Stadionul Republicii**, ora 14: **Rapid — Farul** (divizia A);
- **Stadionul Giulești**, ora 12: **Rapid — Farul** (tineret-rezerve)

DUMINICĂ 13 DECEMBRIE

- **Stadionul Republicii**, ora 14: **Steaua — C.F.R. Timișoara** (divizia A);
- **Terenul Steaua** (Ghencea), ora 12: **Steaua — C.F.R. Timișoara** (tineret-rezerve)

Pe marginea articolelor publicate

„TESTUL COOPER — UN TEST COMUN"?

Un răspuns al Federației de fotbal

Am citit cu interes articolul dr. A. Szögy, care relatează, corect și exact, ce este testul „Cooper", dar am înțeles că autorul nu s-a informat la F.R. Fotbal asupra intențiilor ei privind acest test. De aceea, pentru a preciza ce vrea Colegiul central al antrenorilor voi sublinia cîteva chestiuni de principiu.

După cum se știe, ultimele confruntări internaționale din cadrul competițiilor europene intercluburi ne-au demonstrat că jucătorii noștri, în comparație cu cei englezi, olandezi etc., pe lîngă unele deficiențe tehnico-tactice, lasă de dorit la capitolul pregătire fizică. De altfel, acest lucru nu reprezintă o noutate, la consfătuirea cu antrenorii de categoria A, dinaintea începerii campionatului, necesitatea ameliorării pregătirii fizice fiind amplu comentată. Cu acest prilej s-au indicat, pentru perioada următoare, metodele și mijloacele necesare creșterii capacității de efort, deoarece fotbalul modern înseamnă înainte de toate mare mobilitate în teren, rapiditate în acțiuni, angajament fizic aproape continuu etc.

Evident, progresele înregistrate pînă acum sînt minime. De aceea, Colegiul central de antrenori s-a gîndit să introducă în activitatea practică un mijloc obiectiv pentru măsurarea rezistenței generale.

Testul „Cooper" este un test metodic și nu reprezintă singurul sau cel mai bun mijloc pentru aprecierea capacității de efort. Dar, între a nu face nimic și a face ceva, preferăm să-l utilizăm, împrumutînd numele și principiul metodei, dar nu și gradațiile ei clasice, despre care autorul articolului menționat ne informează că sînt destinate să măsoare gradul de sănătate al oamenilor neantrenați. De altfel, orice probă fiziologică este valabilă pentru testarea unei funcții la cei antrenați sau neantrenați, diferențierea între aceștia fiind stabilită prin etalonul indicilor. În cazul fotbaliștilor antrenați, indicii testului „Cooper" vor fi alții, adaptați cerințelor și pregătirii fotbalistice.

Mai mult chiar, conștienți că testul „Cooper" singur nu poate fi un indiciu absolut al pregătirii fizice a fotbaliștilor, **am stabilit împreună cu catedra de fiziologie a I.E.F.S. introducerea în paralel și a TESTULUI OSTRAND, destinat măsurării capacității aerobe *) de efort**, folosit în laborator și la Centrul de medicină sportivă.

Ambele vor fi introduse încă din această iarnă ca un mijloc de control al capacității fizice aerobe. În plus, testul „Cooper" cu modificările propuse, pe baza experimentelor făcute de Colegiul central de antrenori, va constitui și un mijloc eficient de antrenament pentru rezistența generală. Utilizarea lui va fi controlată de către antrenorii federali, înaintea începerii returului campionatului, iar jucătorii care nu vor depăși baremurile vor fi penalizați.

Deoarece testul „Cooper" măsoară numai capacitatea aerobă, Colegiul central al antrenorilor studiază pentru o etapă imediat următoare și introducerea unui test anaerob **), specific fotbalului, care va fi coroborat cu testul anaerob de laborator al Centrului de medicină sportivă. Dacă discuțiile cu antrenorii și cu alți specialiști vor releva soluții mai eficiente, acestea vor fi bine venite.

Iată deci cîteva adnotări, care vor da o altă imagine utilității testului „Cooper", decît cea oferită de articolul amintit la începutul acestor rînduri.

Nicolae PETRESCU
antrenor federal

*) AEROB = arderile substanțelor energetice în prezența oxigenului.

**) ANAEROB = aceleași arderi făcute fără oxigen, pe baza proceselor biochimice (în general la eforturi maximale de scurtă durată).

ARBITRII MECIURILOR ULTIMEI ETAPE A TURULUI DIVIZIEI A

„U" Cluj — Progresul: M. ROTARU, ajutat la linie de **V. Buimistruc** și **I. Ciolan** (toți din Iași);

Jiul — Politehnica: A. PIRVU, ajutat de **M. Cițu** și **F. Colosi** (toți din București);

Univ. Craiova — Sport club Bacău: S. BIRĂESCU, ajutat de **G. Blau** și **I. Boroș** (toți din Timișoara);

Rapid — Farul: C. BĂRBULESCU, ajutat de **C. Niculescu** și **M. Bică** (toți din București, cu acordul clubului constănțean);

Petrolul — F. C. Argeș: C. GHEMIGEAN, ajutat de **A. Parasehiv** și **I. Dancu** (toți din București);

Steaua — C.F.R. Timișoara: G. BÎRSAN, ajutat de **G. Ștefănescu** și **O. Turcitu** (toți din Galați);

Steagul roșu — Dinamo București: C. NIȚESCU (Sibiu), ajutat de **T. Andrei** (Sibiu) și **A. Alexe** (Rm. Vîlcea);

U.T.A. — C.F.R. Cluj: V. DUMITRESCU, ajutat de **C. Dinulescu** și **R. Stîncan** (toți din București).

CAMPIONATUL ECHIPELOR DE TINERET-REZERVE

1. „U" CLUJ	14	11	2	1	30-13	24
2. Petrolul	14	10	2	2	27-14	22
3. Steaua	14	9	2	3	27-16	20
4. Dinamo	14	7	4	3	19-9	18
5. Sport C. Bacău	14	7	3	4	30-14	17
6. Politehnica	14	8	1	5	18-14	17
7. Rapid	14	6	2	6	20-18	14
8. Progresul	14	5	3	6	19-18	13
9. Univ. Craiova	14	3	7	4	20-20	13
10. C.F.R. Tim.	14	4	4	6	12-18	12
11. Jiul	14	5	1	8	14-26	11
12. U.T.A.	14	3	5	6	15-27	11
13. Steagul roșu	14	4	2	8	16-29	10
14. F.C. Argeș	14	4	1	9	19-23	9
15. Farul	14	3	1	10	12-24	7
16. C.F.R. Cluj	14	2	2	10	10-25	6

ULTIMA MIERCURE DINAINTEA... LINIȘTII

(Urmare din pag. 1)

de miercuri nu rezolvă marile probleme ale unei echipe căreia prea puțini specialiști îi găsesc vreo virtute, vreun atribut „cald". Progresul continuă să-și trăiască drama de a avea cîțiva jucători prea bătrîni și cîțiva prea tineri, și de aceea „relache"-ul de peste iarnă va trebui exploatat de Victor Stănculescu cu maximă inteligență. Doar cu Beldeanu Progresul nu va face... primăvară!

În sfîrșit, Steaua. Aflată de mai mult timp într-o reconstrucție... anunțată, Steaua a adunat în curtea proprie o grămadă de tineri, care mai de care mai talentați și mai puși pe goluri la... antrenamente. Nenorocirea echipei — ce altceva se poate scrie despre înfrîngta, cu 0—5, a C.F.R.-ului din Cluj?! — este că tinerii aceștia dotați nu-și găsesc locul pe gazon, sînt dezorientați și apatici, acțiunile lor purtînd, toate, semnul tristului provizorat. Nu știm cine este vinovatul (sau vinovații) acestei stări de fapte, dar în mod sigur cineva este... Dacă Tătaru — acest mare talent in vitro al fotbalului românesc — joacă un meci de nota 4 și următorul de 3, atunci ceva este în neregulă, și ne gîndim că nu numai oboseala — pe undeva firească — grevează forma acestui fotbalist...

Miercuri, C.F.R. Timișoara și-a apropiat cea de a treia izbîndă din acest campionat, și acest lucru are — sincer vorbind — menirea să ne bucure, căci tare ne temeam de o primăvară fotbalistică avînd 15 participanți și un... consultant. O echipă care învinge Petrolul, echipă de suflu în acest sezon, poate emite unele pretenții, îndeobște justificate.

Ce-a mai adus nou etapa de ieri, dincolo de depărtarea din fruntea clasamentului, unde Dinamo a apucat cu o mînă coronna campionului de toamnă?

În primul rînd, arbitraje bune sau foarte bune. Priviți „constelația" ultimei etape și veți înțelege motivele noastre de satisfacție: patru arbitri cu 4 stele, patru cu 5! În sfîrșit, ședința Colegiului Central va fi mai puțin aprigă, deși noi, precauți, continuăm să fim mistuiți de ideea unui „corp de elită" al arbitrajului românesc, cu un număr limitat de „cavaleri ai fluierului".

Nu putem încheia acest succint bilanț al „rundei 14" a diviziei A, fără a menționa — cu părere de rău — că meciurile ei au fost departe de a fi blînde, doi jucători — Mareș, căpitanul (!) Farului și Ivan II (F.C. Argeș) — fiind chiar trimiși la cabine, pentru a se calma, după ce-și loviseră adversarii.

O să ni se aducă argumentul oboselii, al oboselii inerente și scuzabile la capătul unui sezon mai încărcat ca niciodată, și în bună măsură — pesimiști, echilibrați sau optimiști cu toții împreună — va trebui să ni-l însușim: dacă este sigur că munca de educație mai prezintă destule fisuri (sau chiar... fracturi) la unele din echipele noastre divizionare, atunci nu e mai puțin sigur că — ne-o demonstrează, fără putință de tăgadă, seara „plină" a Comisiei de disciplină — fotbaliștii au obosit, că e ger și zăpadă și că nervii încep să cedeze...

Să-i înțelegem, o dată în plus, căci, la urma urmei n-a mai rămas decît o duminică. Apoi, liniște competițională!

NEAGU RĂDULESCU VĂ PREZINTĂ ETAPA

DINAMO BUC. — „U" CLUJ

PROGRESUL — „U" CRAIOVA

C.F.R. CLUJ — STEAUA

F.C. ARGEȘ — U.T.A.

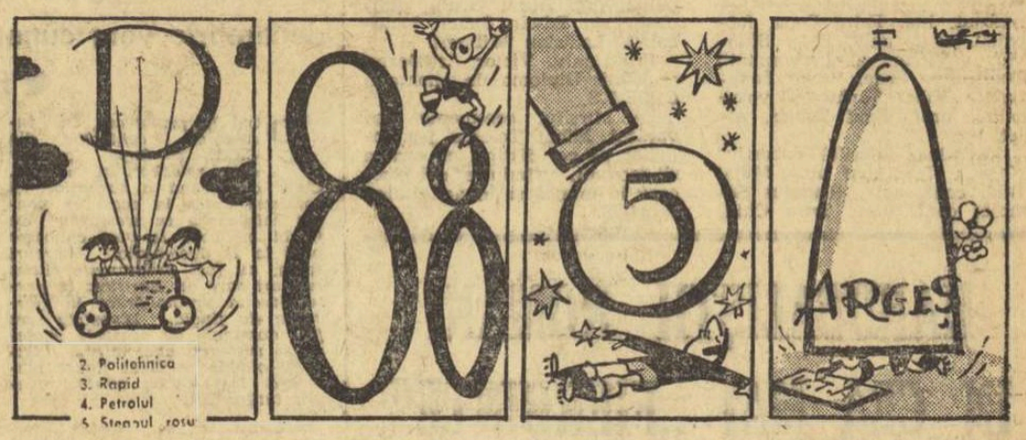

Poate ține... — *Minutul cu salvarea!* — *Ce-a fost asta? Cassius Clay?* — *Pe sub deal, pe sub Trivale...*

AGREMENT, TURISM, PERFORMANȚĂ

(Urmare din pag. 1)

diferite departamente, vor fi efectiv sprijinite de F.R.S.B. și comisia județeană: **Olimpiada de iarnă a elevilor** (U.T.C.), **Săniuța de argint** (U.T.C.), **campionatul școlilor sportive, al școlilor profesionale, concursurile pentru obținerea insignei de schior „Fulgul de zăpadă"** pe trei grade, **concursuri organizate de Consiliul județean al pionierilor** etc. etc.

ACTIVITATEA DE PERFORMANȚĂ

C.J.E.F.S. va urmări, în perioada care urmează, **CONSOLIDAREA PRINCIPALELOR SECȚII DE PERFORMANȚĂ BRAȘOVENE PENTRU SCHI, PATINAJ (viteză și artistic)** și **HOCHEI**, prin măsuri concrete organizatorice și materiale, de natură să ridice la nivel internațional valoarea rezultatelor obținute de sportivii brașoveni. În aceeași idee antrenorii și profesorii vor fi cuprinși într-o activitate metodică de ridicare profesională prin lectorate, lecții deschise, metode moderne, lucrări de specialitate, filme, chinograme etc. Secțiile de bob (C.F.R. Brașov) hochei (Dinamo Bv.), patinaj (Petrolul) urmează a fi sprijinite concret, prin inventar, echipament, asigurare de calendar, antrenori etc. spre a se reînscrie pe linia de performanță și de tradiție a acestor sporturi în care Brașovul a fost reprezentat cu cinste, în trecut.

Secțiile sportive de iarnă își vor continua pregătirile pe uscat și zăpadă, vor participa la calendarele competiționale naționale și județene, definitivîndu-și loturile și mărind aportul de componenți ai echipelor naționale pentru reprezentări internaționale.

DEZVOLTAREA BAZEI MATERIALE

Obișnuiții muntelui cunosc preocuparea constantă din ultimii ani în scopul creării unei baze materiale corespunzătoare turismului și sporturilor de iarnă, practicării extensive a acestora, la toate vîrstele. În cîteva prezentări anterioare am arătat aportul anului 1970 pe această direcție: hoteluri, telecabine și teleschiuri la Brașov, Poiana și Predeal așa că nu vom insista.

Acum vom spune că **administrația bazelor sportive pregătește, în mod asiduu, patul pe care se va așterne stratul alb de zăpadă. Pîrtiile de schi sînt curățate, consolidate. Amenajarea lor pentru Poiana și Predeal se va realiza mecanic, prin utilaje speciale.**

Trambulinele din Brașov, Fîntînița și Poiana, a căror stare proastă a fost relatată în presă, sînt reparate și redate circuitului sportiv.

Toate schilifturile fixe și cele portabile au fost revizuite și așteaptă semnalul startului. **Un teleschi NOU, MODERN, PE PÎRTIA „BRADUL în fața hotelului Poiana, A FOST TERMINAT ȘI STĂ LA DISPOZIȚIA AMATORILOR.**

Cu ajutorul Consiliului popular și al Inspectoratului școlar, s-au luat măsuri pentru **amenajarea de patinoare naturale și pîrtii-școală în orașele Brașov, Făgăraș și în apropierea lor.**

Pista stadionului din Poiana va fi înghețată, asigurînd viteziștilor inelul de gheață necesar.

Centre de închiriere — mai dotate și mai operative — pentru materiale sportive, vor fi înființate de U.J.C.M. la Poiana Brașov și Predeal. Se studiază și problema unor centre permanente de reparații.

Principalii producători industriali — C.I.L. Reghin și Fabrica de încălțăminte Reghin, ca și alte fabrici de echipament sportiv au fost și sînt invitate să deschidă în cadrul unităților comerciale brașovene expoziții complexe cu vînzare de produse satisfăcînd simultan reclama industriei românești și cererea de materiale.

În februarie 1971 se va organiza un mare concurs NUMAI PE SCHIURI ROMÂNEȘTI FABRICATE DE C.I.L.—REGHIN.

A.B.S. Brașov se preocupă în aceste zile de marcarea tuturor pîrtiilor cu însemne codificate de F.I.S. Se studiază și se vor lua măsuri de organizare în condiții superioare a primului ajutor acordat pe pîrtii eventualilor accidentați.

★

După cum se vede, s-a stabilit un complex larg de măsuri destinate a rezolva optim solicitările comune ale agrementului, turismului internațional și performanței.

Condițiile noi, superioare, de înzestrare materială, capacitățile de urcare cu mijloace mecanice și structurile organizatorice actuale permit, în prezent, reconsiderarea unor stări de lucruri și rezolvarea lor fericită.

Iată cîteva dintre ele, care se pot soluționa pe plan central sau pe plan local.

1) Pentru schiorii de performanță aflați în pregătire se poate asigura un regim prioritar în folosirea mijloacelor mecanice de urcare pe baza unor legitimații vizate, sau tichete, alături de bilete și abonamente.

2) Poiana Brașov să fie descongestionată, perioada de iarnă, de loturile unor cluburi și asociații sportive, aflate în tranziție spre un alt sezon competițional, acestea fiind orientate spre stațiuni mai potrivite scopului propus.

3) O centralizare pe probe nordice și alpine a cazării sportivilor, astfel ca programul și profilul cabanei respective să fie de pregătire sportivă și nu mixtă, combinație de excursii duminicale, agrement, cu scop comercial și, totodată, de tabără de antrenament. Nu este de conceput un climat optim în aceste condiții.

4) Un efort de tehnicizare și modernizare a muncii metodice și de instruire propriu-zisă, prin cîteva aparate de radio emisie — recepție, componente obligatorii în inventarul oricărei echipe și al organizatorilor de competiții, cronometre, filme (făcute și proiectate) etc.

Ce-a fost mai greu s-a realizat. Sprijinul și atenția acordate sporturilor iernii ne dau dreptul să sperăm că și celelalte aspecte, mai mult organizatorice, își vor găsi soluțiile în direcția promovării și afirmării acestor sporturi.

LOTO • PRONOSPORT

Programul concursului Pronosport nr. 50 de duminică 13 decembrie 1970 cuprinde 6 meciuri din ultima etapă a turului campionatului diviziei A din țara noastră și 7 întîlniri din campionatul italian, divizia A. Partide interesante și deosebit de echilibrate care vor face participarea și mai numeroasă. Dar iată acest program: I: **Steagul roșu — Dinamo București**; II: **Universitatea Craiova — S. C. Bacău**; III: **Petrolul — F.C. Argeș**; IV: **Jiul — Politehnica Iași**; V: **U. T. Arad — C.F.R. Cluj**; VI: **Universitatea Cluj — Progresul București**; VII: **Bologna — Catania**; VIII: **Foggia — Lazio**; IX: **Lanerossi — Internazionale**; X: **Roma — Cagliari**; XI: **Sampdoria — Fiorentina**; XII: **Torino — Napoli**; XIII: **Varese — Juventus**.

Pentru a veni în sprijinul participanților în ceea ce privește cunoașterea din vreme a concursului următor, publicăm acest program: concursul Pronosport nr. 51 din 20 decembrie 1970: I: **Cagliari — Bologna**; II: **Catania — Roma**; III: **Fiorentina — Foggia**; IV: **Internazionale — Varese**; V: **Juventus — Lanerossi**; VI: **Lazio — Sampdoria**; VII: **Napoli — Milan**; VIII: **Verona — Torino**; IX: **Como — Atalanta**; X: **Mantova — Brescia**; XI: **Massese — Ternana**; XII: **Monza — Livorno**; XIII: **Palermo — Novara**.

Participați cu cît mai multe variante la concursurile Pronosport.

CAMPIONATUL DE HOCHEI AL ARMATELOR PRIETENE

SE PROFILEAZĂ DERBYUL TURNEULUI

Dukla Jihlava și Selecționata armatei U.R.S.S. învingătoare în reuniunea de ieri

După o zi de odihnă, campionatul de hochei al Armatelor Prietene a fost reluat ieri, la patinoarul „23 August" din Capitală. După cum era de așteptat, Dukla Jihlava și Selecționata armatei U.R.S.S. au obținut noi victorii, prefigurîndu-se astfel derbyul competiției, care va opune duminică aceste două formații.

Steaua a fost liberă ieri.

DUKLA JIHLAVA—T.S.K.A. SOFIA 17—0 (7—0, 5—0, 5—0)

Afectați, probabil, de eșecul parțial din partida cu Steaua, jucătorii de la Dukla au ținut să se reabiliteze în fața publicului bucureștean și, mai ales, în fața propriului lor orgoliu, făcînd un meci dinamic, rapid, abundent în combinații și soldat cu foarte multe goluri. Nu este mai puțin adevărat că formația sofiotă, aflată deocamdată la abecedarul hocheiului, n-a putut opune rezistență, fiind dominată copios de la un capăt la altul al jocului. Dar, chiar și în condițiile replicii palide a adversarului, Dukla a demonstrat multe din virtuțile hocheiului cehoslovac, desenînd pe gheață o geometrie rafinată și savantă, proprie marilor echipe.

Cele 17 goluri, foarte frumoase și bine lucrate, au fost realizate de: Hrbaty (3), Janak (3), Vorlicek (3), Klapac (2), Mec (2), Balun, Jaroslav, Holik, Augusta și Kajkal.

Au arbitrat **F. Gubernu** și **C. Sgincă** (România) o partidă disputată fair, cu numai 6 minute de eliminare.

Programul de azi: ora 17: Steaua—Selecționata armatei U.R.S.S.; ora 19.30: Legia—T.S.K.A. Sofia

SELECȚIONATA ARMATEI U.R.S.S.—LEGIA VARȘOVIA 10—1 (3—0, 3—0, 4—1)

Hocheiștii sovietici au făcut din nou o partidă de mare clasă în care virtuozitatea individuală a coechipierilor a fost pusă în slujba jocului colectiv. In ciuda scorului sever, Legia a opus o rezistență onorabilă, contraatacînd periculos, dar ratînd foarte multe ocazii favorabile. A rezultat un meci frumos, interesant, presărat de acțiuni ofensive încîntătoare.

Amatorii de hochei din Capitală vor avea prilejul să asiste duminică la întrecerea vedetă, Selecționata armatei U.R.S.S.—Dukla, care se anunță drept una dintre cele mai puternice pe care le-a găzduit vreodată Bucureștiul.

Golurile au fost înscrise de Anihin 2, Cekalin 2, Mișakov 2, Baniuhin 2, Glazov, Ciurasov, respectiv Trzesniewski.

CLASAMENT

1. Dukla	3	3	0	0	25—3	6
2. Sel. arm. URSS	2	2	0	0	27—1	4
3. Steaua	2	1	0	1	8—5	2
4. Legia	2	0	0	2	3—16	0
5. TSKA	3	0	0	3	3—41	0

V. CH.

In C.C.E. la baschet

AKADEMIK SOFIA (GOLOMEEV 47 DE PUNCTE) A ÎNVINS PE DINAMO ȘI LA BUCUREȘTI: 94-90

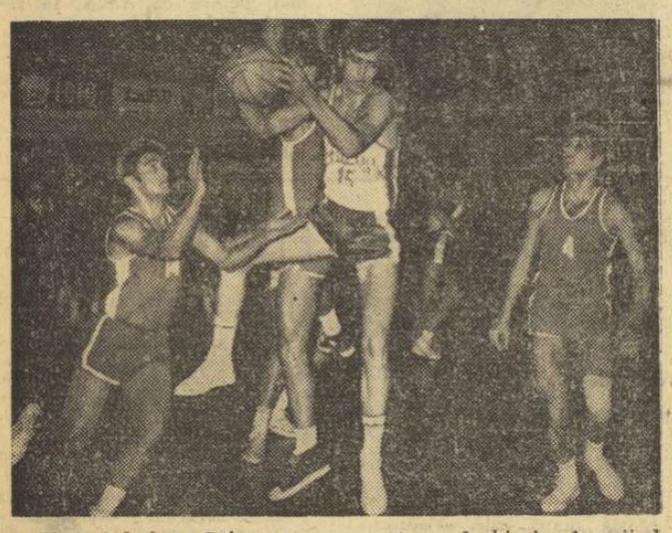

Pivotul bulgar Peicev a recuperat, ca deobicei, înscriind fără dificultate alte două puncte pentru Akademik.
Foto: Th. MACARSCHI

În momentul cînd Dinamo a apărut aseară, la partida revanșă cu Akademik Sofia pentru C.C.E., fără Novac (căruia i s-a umflat din nou piciorul operat chiar în ziua meciului) și cu Albu incomplet restabilit (după accidentul suferit luni), era limpede că formația bucureșteană nu mai putea emite nici un fel de pretenție în fața unei echipe ambițioase și dîrze cum este team-ul studențesc din Sofia. Am sperat totuși, alături de spectatorii prezenți aseară la Floreasca măcar într-o victorie platonică a dinamoviștilor. Dar toate iluziile s-au risipit ca fumul de țigară încă după primele minute, cînd Dragomirescu acumulase 4 greșeli personale, ca de altfel și Albu (obisnuitul puncher al formației), care ieri s-a aflat în imposibilitate de a-și da obișnuitul obol „5"-lui din Ștefan cel Mare.

Profitînd de situația din teren, oaspeții nu s-au lăsat prea mult invitați la atac și au făcut-o fără nici un fel de condescendență în fața umbrelor campioanei române. Insistînd în acțiunile ofensive pe „mîna" lui Golomeev (pivotul bulgar a stabilit un record pentru sala Floreasca, înscriind ieri 47 de puncte!) Akademik a acționat pe cît de simplu pe atît de realist. Iar în minutele cînd omul de soc al sofioților își permitea cîte o ușoară relaxare, Peicev, Filipov și Barzakov l-au completat de minune.

Din rîndurile dinamoviștilor nu am reținut decît un singur nume, pe cel al lui Diaconescu, omniprezent în atac și apărare. Dar cu o singură suflare... Akademik a învins după o partidă în care a avut inițiativa în permanență cu 94—90 (42—42), calificîndu-se pentru grupele semifinale.

A. Samolubover (U.R.S.S.) și H. Huck (R.F.G.) au condus următoarele formații: DINAMO: Cernea 11, Hanes 2, Chivulescu 18, Săuca 6, Albu 13, Giurgiu, Diaconescu 29, Dragomirescu 9, Mazilu 2; AKADEMIK: Todorov 2, S. Filipov 2, Pandov 2, P. Filipov 14, Iankov, Golomeev 47, Barzakov 10, Dojkov 3, Peicev 10, Sahanikov 4.

— a. v. —

★

Akademik Sofia — Politehnica București 72-62

SOFIA, 10 (prin telefon), de la corespondentul nostru).

După cum era de bănuit, avantajul de două puncte cu care Politehnica București a început partida revanșă cu Akademik aseară în sala Slivnița, s-a dovedit prea fragil. Gazdele, au acționat mai agresiv, au avut o mai bună precizie în aruncări și au cîștigat cu 72—62 (39—34), calificîndu-se în grupele semifinale. Deși a jucat mai bine ca în primul meci, campioana României nu a putut rezista în repriza secundă pierzînd onorabil.

A. Kokorev (URSS) și I. Herczeg (Ungaria) au condus slab formațiile: AKADEMIK: Simova 12, Nikolova 14, Tutova 17, Panova 13, Simeonova 2, Kudeva 6, Jankova 4, Borisova 4; POLITEHNICA: Diaconescu 17, Gugiu 9, Taflan 10, Ciocan 18, Topor 2, Demetrescu 6.

Dinamo Tirana a eliminat pe Mladost Zagreb, din C. C. E.

Echipa albaneză de volei Dinamo Tirana a furnizat o mare surpriză la volei (m), învingînd cu scorul de 3—0 formația iugoslavă Mladost Zagreb. În urma acestei victorii, Dinamo Tirana se califică pentru turul doi al Cupei campionilor europeni.

În C.C.E. la volei (f), echipa Dinamo Moscova, jucînd în deplasare, a întrecut cu 3—0 (15—2, 15—3, 15—2) formația vest-germană S.C. Hanovra.

FRAZIER — CLAY 6-5 ...la cota de pariuri

Deși data proiectatului meci pentru titlul mondial de box la cat. grea, dintre Joe Frazier și Cassius Clay, nu este încă fixată, bookmakerii din New York au început de pe acum să înregistreze pariurile pentru această mult așteptată întîlnire dintre cei doi „uriași" ai ringului. Pînă acum, cota de pariuri indică favorit pe Frazier, deținătorul centurii, cu 6—5.

Fundașul central Bremner *(Leeds United) a fost unul dintre cei mai buni jucători în meciul cu Sparta Praga. Iată-l în atac, fentîndu-l pe portarul cehoslovac, dar... mingea nu va intra în poartă. Față din meciul Sparta Praga — Leeds United 2—3*
Telefoto: A.P.-AGERPRES

CONTINUĂ CURSA CALIFICĂRILOR ÎN SFERTURILE DE FINALĂ ALE CUPEI EUROPENE A TÎRGURILOR LA FOTBAL

● Echipele engleze și vest-germane domină întrecerea ● La 23 decembrie vom cunoaște cele 8 formații care candidează la titlu

● Situația la zi în C. E. T.

Pînă la primăvară, în întrecerea echipelor din C.C.E. și Cupa cupelor este „relache". În schimb, Cupa europeană a tîrgurilor își continuă cursa în acest an pentru calificările în sferturile de finală, pe care le vom cunoaște pînă la 23 decembrie. Miercuri seară, au fost programate cîteva meciuri care au clarificat în parte situația promovărilor în sferturile de finală. Disputele au fost dominate de echipele engleze și vest-germane, dar și fotbalul olandez a făcut figură frumoasă. Iată cîteva relatări asupra întîlnirilor.

GERD MÜLLER — 3 GOLURI

Două echipe fruntașe din campionatul Olandei și respectiv vest-german s-au întîlnit la Rotterdam: **Sparta** (locul 3) și **Bayern München** — lider în campionatul R.F.G. A învins Bayern cu 3—1, mai ușor decît la München (2—1). **Gerd Müller** a fost autorul celor trei goluri (min. 21, 40 și 66), în timp ce pentru gazde a înscris danezul **Christensen** (min. 32). Jocul a fost de o excelentă factură tehnică, aplaudat de cei 45 000 de spectatori prezenți pe stadionul Feijenoord. Arbitrul **Jimenez** (Spania) a condus echipele:

BAYERN MÜNCHEN: **Maier — Hansen, Koppenhoffer, Schwarzenbeck, Beckenbauer, Roth, Hoeness, Zobel, Müller, Mrosko, Schneider.**

SPARTA: **Doesburg — Vennecker, Ter Horstn, Eykenbrock, Visser, Van den Veen, Walbeck, Keijerman, Kowalik, Klijnan, Christensen.**

ALTE MECIURI

DINAMO ZAGREB — TWENTE ENSCHEDE 2—2 (2—1). Rezultat neașteptat, care favorizează formația olandeză în meciul retur (16 decembrie). Au marcat **Gutmirtel** (min. 7 și 41), respectiv **Fahlplatz** — același care a jucat recent în meciul cu România (min. 35 și 67).

S. C. ANDERLECHT — VITTORIA SETUBAL 2—1 (1—1). Rezultat cu perspective pentru Setubal. Au marcat **Edjerstedt** (min. 9), **Mulders** (min. 66), respectiv **Wagner** (min. 32). Returul la 23 decembrie.

HIBERNIAN EDINBURG — F. C. LIVERPOOL 0—1 (0—1). Rezultat excelent pentru englezi, care au marcat golul prin galezul **Toshack.** (Returul la 15 decembrie).

● În meci amical, echipa Standard Liege (campioană a Belgiei) a învins pe teren propriu cu 2—1 (1—0) formația vest-germană Duisburg.

SPARTA TRNAVA (Marseille 2—0, 4—5; Hertha 0—1, 3—1)	—	F. C. KÖLN 0—1, 0—3 (Racing Cl. 5—1, 0—1; Fiorentina 2—1, 1—0)
BAYERN MÜNCHEN (Glasgow Rangers 1—0, 1—1; Coventry City 6—1, 1—2)	—	SPARTA ROTTERDAM 2—1, 3—1 (Akrans 6—0, 9—0; Coleraine 2—0, 2—1)
ARSENAL LONDRA (Lazio 2—2; 2—0; Sturm Graz 0—1, 2—0)	—	BEVEREN 4—0*) (W.S.K. 3—0, 2—0; Valencia 1—0, 1—1)
DINAMO ZAGREB (Barierense 0—2, 6—1; Hamburger S.V. 4—0, 0—1)	—	TWENTE ENSCHEDE 2—2*) (A.E.K. 1—0, 3—0; Eskisehir 2—3, 6—1)
LEEDS UNITED (Sarpsburg 1—0, 5—0; Dynamo Dresda 1—0, 1—2)	—	SPARTA PRAGA 6—0, 3—2*) (Bilbao 2—0, 1—1; Dundee 3—1, 0—1)
S. C. ANDERLECHT (Sarajevo 4—3, 5—4; A. B. Copenhaga 3—1, 4—0)	—	VITTORIA SETUBAL 2—1*) (Lausanne 2—0, 2—1; Hajduk Split 2—0, 1—2)
HIBERNIAN EDINBURG (Malmö 6—0, 3—2; Guimaraes 3—0, 1—2)	—	F. C. LIVERPOOL 0—1*) (Ferencvaros 1—1, 1—0; Dinamo Buc. 3—0, 1—1)
PECSI DOZSA (Univ. Craiova 1—2, 3—0; Newcastle 0—2, 5—0)	—	JUVENTUS TORINO 0—1*) (Rumelingen 7—0, 4—0; F. C. Barcelona 2—1, 2—1)

Echipele culese cu majuscule negre sînt calificate în sferturile de finale, în dauna celor culese cu majuscule albe. În paranteze, echipele culese cu litere mici — formațiile eliminate.

*) Returul urmează să aibă loc pînă la 23 decembrie.

FIȘIER

CUPA EUROPEANĂ A TÎRGURILOR

Iată situația pînă în optimile de finală în Cupa europeană a tîrgurilor.

LEEDS UNITED NU S-A DEZMINȚIT NICI LA PRAGA

PRAGA (prin telefon, de la corespondentul nostru). După ce Leeds United, lider în campionatul Angliei, a învins cu 6—0 în primul meci pe Sparta Praga în cadrul Cupei europene a tîrgurilor, ea a obținut victoria și în meciul revanșă: 3—2. Cei 38 000 de spectatori veniți să urmărească acest joc n-au ce regreta pentru că au văzut la lucru una din cele mai în formă echipe de pe continent. În prima repriză, englezii au desfășurat un joc de înaltă clasă, reușind să conducă cu 3—0 prin golurile marcate de **Gray, Clarke, Belfit.** După pauză, oaspeții au luat jocul foarte ușor, permițînd fotbaliștilor praghezi să marcheze de două ori, prin **Barton** și **Urban.** În timpul jocului, Jackie Charlton și Giles au fost înlocuiți.

Arbitrul italian **Angonese** a condus echipele:

LEEDS UNITED: **Sprake — Reaney, Madeley, Hunter, J. Charlton (Cooper), Bremner, Bates, Lorimer, Clarke, Giles (Belfit), Gray.**

SPARTA PRAGA: **Brabec — Melichar, Migas, Urban, Kessel, Chovanec, Jurkanin, Brana, Vesely, Barton, Masek.**

Jan SOKOL

VICTORIE CLARĂ

F. C. Köln a învins fără dificultate pe Spartak Trnava cu 3—0 (2—0), după un joc de bună valoare tehnică, calificîndu-se cu un golaveraj de 4—0 în sferturile de finală. Au marcat: **Biskup** (din 11 m), **Overath** și **Löhr.** Arbitrul belgian **Minnoy** a condus în fața a 9 000 de spectatori formațiile:

F. C. KÖLN: **Manglitz — Kowalski, Hemmersbach, Simmet, Biskup, Weber, Parits, Cullmann (Classens), Rupp, Overath, Löhr.**

SPARTAK TRNAVA: **Puchly — Dobias, Majernik, Jarabek, Hagara, Hrusecky, Martinkovici, Kuna, Kabat, Varadin, Fandel.**

sportul în lume

SPORTSKE NOVOSTI

Victoria va surîde echipei cu nervi de oțel

Deși au mai rămas cîteva luni bune pînă la viitorul campionat mondial feminin de handbal, febra pregătirilor asidue pentru marea întrecere din „Țara lalelelor" se face simțită pretutindeni unde acest joc este practicat la un înalt nivel.

Numărul meciurilor bilaterale și al turneelor de cîte trei și patru echipe crește simțitor, și aproape că nu trece o săptămînă fără ca unele din echipele fruntașe ale continentului (în curînd își vor începe turneul în Europa și handablistele nipone) să se găsească angajate în dispute de continuă verificare.

„Una dintre acestea — consideră ziarul „SPORTSKE NOVOSTI" din Zagreb — a fost și „Trofeul Carpați", desfășurat cu cîteva zile în urmă la Timișoara". Tradiționala competiție organizată în România s-a bucurat și în acest an de un mare succes — subliniază cotidianul sportiv din țara vecină. „Dacă formațiile Poloniei și cea de tineret a țării gazdă ar fi fost înlocuite cu Danemarca și R.F. a Germaniei (sau Japonia) am fi avut în mod cert o repetiție oficială a viitorului C.M. Și cu un alt sistem de desfășurare (un turneu de șapte zile în care fiecare echipă să-și întîlnească toate adversarele) calificativul IREPROȘABIL s-ar fi potrivit de minune. Dar și în aceste condiții am putut să desprindem numeroase (și folositoare) concluzii.

Mulți dintre specialiștii prezenți la Timișoara consideră de pe acum echipa R.D. Germane ca o sigură campioană a lumii și nu avem de gînd să-i contrazicem cu orice chip, mai ales că „7"-le lui Becker are forță, explozie și o soliditate greu de străpuns. Totuși, după părerea noastră, această formație va putea fi contrată în turneul din Olanda. Și cînd facem această afirmație ne gîndim la noua echipă a României care a impresionat printr-un joc rapid și eficace, la cea a Ungariei care posedă un atac deosebit de percutant și — de ce să n-o spunem? — chiar la acea a Iugoslaviei, care a venit la Timișoara slab pregătită. Pînă la viitorul C.M., antrenorii vor putea aduna sub culorile naționalei tot ce are mai bun handbalul feminin iugoslav și asigura formației o pregătire corespunzătoare. Atenție însă și la echipele Uniunii Sovietice, care posedă resurse mult mai numeroase decît ne-a lăsat să-i întrezărim la „Trofeul Carpați", sau la cele ale Cehoslovaciei și Danemarcii, recunoscute pentru jocul lor tehnic și eficace. În Olanda vor fi cel puțin 4—5 mari favorite la titlu, iar victoria finală va surîde cu siguranță echipei cu nervi de oțel".

din presa străină

„CIRCUMSPECȚIE PENTRU MINGEA GALBENĂ"

WORLD SPORTS The Official Magazine of the British Olympic Association

„În timpul ultimelor mele călătorii prin lume — scrie în revista „World Sports" Victor Barna întrebarea: „Cum vă place mingea galbenă?", mi-a fost mereu repetată. Acest fapt nu m-a surprins, întrucît Federația Internațională de tenis de masă a recomandat federațiilor naționale să încerce mingile galbene și să refere apoi, la ședința ce va avea loc în Japonia, în 1971, cu ocazia campionatelor mondiale.

Ce mi s-a părut însă surprinzător a fost importanța exagerată acordată acestui experiment, chiar de către unele persoane care ar trebui să știe mai multe. Întrebarea ce trebuie pusă: este mingea galbenă mai bună decît cea albă, fără a afecta calitatea, cu alte cuvinte jucătorii și spectatorii pot vedea mai bine mingea?

Federația vest-germană de tenis de masă a propus ca mingea galbenă să fie acceptată oficial în locul celei albe, întrucît a studiat în mod științific problema și a ajuns la concluzia că galbenul este mai bine suportat de către jucători și spectatori. Un profesor maghiar care se ocupă de culorile orbitoare are o părere similară. Pînă la hotărîrea care se va lua în anul viitor, nici un meci internațional nu se va juca cu mingi galbene, acestea fiind folosite doar în concursuri interne, special organizate în acest scop. Federația vest-germană a efectuat experimentul în cîteva turnee, iar federația engleză a folosit mingile galbene într-un singur concurs.

Am căutat să aflu opiniile cîtorva jucători englezi și reacția generală a fost că mingea nu era nici mai bună nici mai rea decît cea albă. Ei au menționat că prin folosire, mingea acumulează mai mult praf și devine astfel mai puțin vizibilă. Deci, principala concluzie: nici un avantaj în folosirea mingii galbene. Atunci de ce s-o schimbăm? Faptul că o podea mai galbenă deranjează, mi-a întărît părerea că, indiferent de-i galbenă sau albă, mingea se vede mai bine în funcție de contrast. Prin contrast înțeleg modul cum se profilează mingea pe fundalul înconjurător, al mesei, în special și în funcție de lumină. Dacă lumina e galbenă, atunci mingea albă se distinge mai bine și invers, dacă lumina e albă. Pentru mingea galbenă culoarea mesei ar trebui schimbată din verde în negru, pentru că galbenul se distinge mai bine pe negru decît pe verde. Dar nu cred că vreo federație națională sau F.I.T.M. vor recomanda schimbarea culorii mesei pentru că aceasta ar însemna fabricarea unor mese noi care ar costa cluburile și asociațiile mai mulți bani decît și-ar putea permite".

Fischer virtual cîștigător la Palma de Mallorca

MADRID 10 (Agerpres). Cîștigînd cele două partide întrerupte (cu Minici și Taimanov), marele maestru american Robert Fischer este virtual cîștigător al turneului interzonal de șah de la Palma de Mallorca. Cu două runde înainte de încheierea turneului, el a acumulat 16½ p, fiind urmat în clasament de Hübner cu 14½ p, Gheller 14 p, Larsen 13 p, și o partidă întreruptă, Gligorici, Taimanov 12½ p, Smislov și Uhlmann 12 p, Portisch 11½ p (2 partide întrerupte), Mecking, Panno și Polugaevski 11½ p.

Un finiș puternic are maestrul vest-german Hübner, care a cîștigat partidele întrerupte cu Uitumen și Rubinetti, asigurîndu-și se pare un loc între primii șase care vor participa anul viitor în turneul pretendenților la titlul mondial. Alte rezultate înregistrate în partidele întrerupte: Gheller — Reshevschi 1—0; Taimanov — Filip 1—0; Smislov — Rubinetti 1—0; Reshevski — Ivkov 1—0; Jimenez — Addison 1—0; Matulovici — Portisch remiză; Smislov — Jimenez 1—0; Hort — Rubinetti 1—0; Minici — Gligorici remiză; Suttles — Mecking remiză; Polugaevski — Matulovici remiză; Uitumen — Addison 1—0.

NANA ALEKSANDRIA CONDUCE LA VRNJACKA BANJA

BELGRAD 10 (Agerpres). — După consumarea a 8 runde, în turneul internațional feminin de șah de la Vrnjacka Banja conduce maestra sovietică Nana Aleksandria cu 6 puncte (o partidă mai puțin jucată), urmată de Alexandra Nicolau (România) 6 p, Veroczi (Ungaria) 5 p, (o partidă mai puțin jucată), Gheorghieva (Bulgaria) 4½ puncte și o partidă întreruptă. În runda a 8-a, Alexandra Nicolau a învins-o pe Haraldson (Anglia). Alte rezultate: Pytel — Aleksandria 0—1; Nepfer — Jovanovici 0—1; Ferer — Gheorghieva 1—0; Tuk — Lakman 0—1; Lafleur — Veroczi 0—1; Lazarevici — Hardston remiză.

★

BELGRAD 10 (Agerpres). — Turneul internațional masculin de șah de la Ciaciak (Iugoslavia) a continuat cu runda a 9-a în care s-au încheiat doar 4 partide: VOICULESCU — Popov remiză; Tringov — Quinteros 0—1; Cirici — Liubojevici remiză; Zarici — Balcerovski remiză. Lider al clasamentului se menține iugoslavul Planinci cu 7½ p (1), urmat de Quinteros și Liubojevici 5½ p, Voiculescu și Tringov cite 5 p, Honfi 4 p și o partidă întreruptă.

U. R. S. S. — R. F. a Germaniei 19-15, la handbal

Un mare turneu internațional masculin de handbal a început la Tbilisi, unde pentru premiul ziarului „Zaria Vostoka" se întîlnesc echipele Iugoslaviei, R. F. a Germaniei, Islandei, U.R.S.S. și R.S.S. Ucrainene. În prima zi a turneului, reprezentativa U.R.S.S. a întrecut cu scorul de 19—15 (6—5) selecționata R. F. a Germaniei. Într-un alt meci, echipa Iugoslaviei a terminat la egalitate 18—18 (11—13) cu selecționata R.S.S. Ucrainene.

LISTA CAMPIONILOR EUROPENI DE BOX

Petre Ganea și Tudor Nicolae învinși la Minsk

ROMA 10 (Agerpres). — O dată cu încheierea sezonului pugilistic 1970, uniunea europeană de box a anunțat lista oficială a campionilor europeni profesioniști de la muscă la grea. Deținătorii centurilor sînt: muscă — ATZORI (Italia); cocoș — ZURLO (Italia); pană — LEGRA (Spania); semiușoară — VELASQUEZ (Spania); ușoară — ROQUE (Franța); semimijlocie — CHARLES (Anglia), mijlocie mică — HERNANDEZ (Spania); mijlocie — DURAN (Italia); semigrea — DEL PAPA (Italia) și grea — COOPER (Anglia).

NEW YORK 10 (Agerpres). — Organizația profesionistă de box „World boxing Association" a hotărît să nu-l mai recunoască pe Bob Foster campion mondial la categoria semigrea, întrucît acesta, din anul 1968 cînd a cucerit titlul, n-a acceptat să boxeze împotriva șalangerului nr. 1 al acestei categorii.

★

MOSCOVA 10 (Agerpres). — Boxeri din Bulgaria, Cuba, R. D. Germană, Italia, Iugoslavia, România și U.R.S.S. participă la turneul care a început în Sala sporturilor din Minsk. În limitele categoriei semimuscă, sovieticul Mihailan l-a învins la puncte pe Petre Ganea (România). La aceeași categorie, Muhmamedov (U.R.S.S.) a cîștigat tot la puncte în fața italianului Curcetti. La categoria muscă, Berndt Dicke (R. D. Germană) a dispus la puncte de Jukovski (U.R.S.S.), iar la categoria mijlocie mică, Tudor Nicolae (România) a pierdut în fața lui Peter Donath (R. D. Germană).

★

MUNCHEN 10 (Agerpres). — La Göppingen s-a disputat întîlnirea internațională de box dintre echipele R. F. a Germaniei și Scoției. Pugiliștii vest-germani au obținut victoria cu scorul de 16—4.

★

PARIS 10 (Agerpres). — Selecționata de box a Spaniei a susținut în orașul Blois o întîlnire amicală în compania echipei Franței. Pugiliștii spanioli au obținut victoria cu scorul de 6—5.

DECERNAREA UNOR PREMII ȘI MEDALII

(Urmare din pag. 1)

rugbyst, ing. Petre Popa, fotbalist, conf. univ. Petre Stanciu, prorector al Universității Timișoara, Eugen Ivan, handbalist, Mihai Tănăsescu, voleibalist, prof. Emil Tobias, atlet.

Medalia „Meritul sportiv" clasa a II-a: conf. univ. Mihai Bilă, conf. univ. Romulus Somoje, conf. univ. Trifu Chiu, prof. Francisc Demian, handbalist, ing. Aurel Gruin, gimnast, ing. Edwin Sauer, handbalist, Ladislau Willems.

Prof. univ. Victor Ardeleanu a primit Diploma de onoare a C.N.E.F.S.

La sfîrșitul ceremoniei tovarășul Mihai Telescu i-a felicitat pe cei distinși cu ordine și medalii, urîndu-le noi succese în muncă și în activitatea sportivă.

HANDBALIȘTII ROMÂNI IN CEA MAI „FIERBINTE" PERIOADĂ COMPETIȚIONALĂ

Disputînd primul joc cu reprezentativa Cehoslovaciei, handbaliștii români au intrat, deși sezonul este.... rece, în **cea mai „fierbinte" perioadă competițională a acestui sfîrșit de an.** Aprecierea are în vedere faptul că după cele două confruntări cu elevii lui **Jiri Vicha, lotul jucătorilor români se va deplasa în R. D. Germană pentru a participa la un mare turneu internațional,** unde este de dorit ca laurii de campioni ai lumii să nu fie cumva... pătați!

Și pentru că a venit vorba de „pete" este cazul să precizăm, chiar de la început, că și în cazul în care astfel de accidente ar apare într-o asemenea perioadă, ele pot fi într-un fel scuzabile, ținînd seama de faptul că și selecționata României, la fel ca majoritatea celorlalte echipe naționale, traversează un moment de reimprospătare cînd se încearcă titularizarea unor tineri și talentați handbaliști. Repetăm, însă, pentru a nu fi greșit înțeleși: **scuzele au valoare numai într-un anumit sens! Mai precis în acela cînd pot apărea unele dereglări în apărare sau carențe trecătoare în organizarea și finalizarea acțiunilor ofensive.** Avem, pe de altă parte, convingerea fermă că și în situația în care se află reprezentativa masculină de handbal a țării ea are suficiente „arme" tehnice și tactice pentru a se impune sau — în cel mai rău caz — pentru a stopa un adversar în vervă.

Că lucrurile stau așa și nu altfel ne-am convins — dacă mai era nevoie — miercuri seara, **în primul joc cu echipa Cehoslovaciei, cînd handbaliștii români au avut unele momente în care au acționat ca o mare echipă, cu vigoare, cu inventivitate tactică, cu o suită de procedee tehnice dezarmante pentru adversar.** Dar, din păcate, numai în unele momente. De ce? Pentru că, în momentul de față jucătorii noștri nu posedă acea cantitate de energie fizică necesară celor 60 de minute ale unui meci tare, îndîrjit și cu ritm.

Ilustrativ pentru potențele tehnice și tactice ale echipei va fi și meciul de astă-seară cu handbaliștii cehoslovaci. Spunem acest lucru, deoarece în prima partidă, doi dintre tinerii utilizați de antrenorii N. Nedef și O. Vlase, respectiv **Dan Marin** și portarul **Orban au dovedit că se poate conta pe ei și că acomodarea lor cu atmosfera și jocul echipei reprezentative se va realiza în scurt timp.** De asemenea, **Birtolom** face pași evidenți pe acest drum și avem convingerea că **perseverența antrenorilor va da roade.** Doar **Bota** și **Coasă evoluează cu o oarecare crispare,** ceea ce le diminuează evident aportul în construirea acțiunilor.

Călin ANTONESCU

PROGRAMUL DE AZI din sala Floreasca: ora 16,45: Rapid — Confecția (f); ora 17,45 București — R.S.S. Ucraina (f); ora 19: România — Cehoslovacia.

DUMINICĂ, LA FLOREASCA: ÎN C.C.E. LA VOLEI

Echipele masculine Steaua București și Deltalloyd A.M.V.J. Amsterdam susțin, duminică, de la ora 10,30, în sala Floreasca, meciul retur din C.C.E. la volei. În vederea acestei întîlniri, campionii Olandei sosesc astăzi în Capitală, pe calea aerului.

LISTA CAMPIONILOR EUROPENI DE BOX

Petre Ganea și Tudor Nicolae învinși la Minsk

ROMA 10 (Agerpres). — O dată cu încheierea sezonului pugilistic 1970, uniunea europeană de box a anunțat lista oficială a campionilor europeni profesioniști de la muscă la grea. Deținătorii centurilor sînt: muscă — ATZORI (Italia); cocoș — ZURLO (Italia); pană — LEGRA (Spania); semiușoară — VELASQUEZ (Spania); ușoară — ROQUE (Franța); semimijlocie — CHARLES (Anglia), mijlocie mică — HERNANDEZ (Spania); mijlocie — DURAN (Italia); semigrea — DEL PAPA (Italia) și grea — COOPER (Anglia).

NEW YORK 10 (Agerpres). — Organizația profesionistă de box „World boxing Association" a hotărît să nu-l mai recunoască pe Bob Foster campion mondial la categoria semigrea, întrucît acesta, din anul 1968 cînd a cucerit titlul, n-a acceptat să boxeze împotriva șalangerului nr. 1 al acestei categorii.

★

MOSCOVA 10 (Agerpres). — Boxeri din Bulgaria, Cuba, R. D. Germană, Italia, Iugoslavia, România și U.R.S.S. participă la turneul care a început în Sala sporturilor din Minsk. În limitele categoriei semimuscă, sovieticul Mihailan l-a învins la puncte pe Petre Ganea (România). La aceeași categorie, Muhmamedov (U.R.S.S.) a cîștigat tot la puncte în fața italianului Curcetti. La categoria muscă, Berndt Dicke (R. D. Germană) a dispus la puncte de Jukovski (U.R.S.S.), iar la categoria mijlocie mică, Tudor Nicolae (România) a pierdut în fața lui Peter Donath (R. D. Germană).

★

MUNCHEN 10 (Agerpres). — La Göppingen s-a disputat întîlnirea internațională de box dintre echipele R. F. a Germaniei și Scoției. Pugiliștii vest-germani au obținut victoria cu scorul de 16—4.

★

PARIS 10 (Agerpres). — Selecționata de box a Spaniei a susținut în orașul Blois o întîlnire amicală în compania echipei Franței. Pugiliștii spanioli au obținut victoria cu scorul de 6—5.

știri ultimele știri ultimele știri ultimele

PRIMII CAMPIONI AI JOCURILOR SPORTIVE ALE ASIEI

La Bangkok au început întrecerile celei de a VI-a ediții a Jocurilor sportive ale Asiei. Prima medalie de aur a fost cucerită de cicliștii japonezi în cursa de 100 km contracronometru. Pe locul doi, la 18 secunde, a sosit formația Iranului. Primul campion al concursului de atletism este tot un sportiv nipon: Ghiassi cu 2,07 m la înălțime.

F.C. SANTOS ÎNVINGĂTOARE

Echipa braziliană F. C. Santos a susținut la Hong Kong o partidă amicală cu selecționata orașului, pe care a întrecut-o cu 4—1 (1—0) prin punctele marcate de Pelé (2), Edu și Picole.

C. MĂRCULESCU VA ARBITRA ȘI ÎN TURNEUL FINAL AL C.C.E. LA POLO

Comisia de polo din cadrul Ligii Europene de Natație a stabilit ca turneul final al C.C.E. să se desfășoare în zilele de 18, 19 și 20 decembrie la Belgrad. Cu acest prilej, Angella (Franța), Dirnweber (Austria) și C. Mărculescu (România) au fost desemnați să conducă partidele ultimului act al competiției.

„U" CLUJ A ÎNVINS PE „U" TIMIȘOARA ÎN MECI RESTANȚĂ LA BASCHET MASCULIN

CLUJ, 10 (prin telefon). — În Sala Sporturilor din localitate s-a disputat joi seara meciul restanță din cadrul diviziei A dintre echipele masculine de baschet Universitatea Cluj și Universitatea Timișoara. Victoria a revenit gazdelor cu scorul de 87—72 (49—35).

Redacția și administrația: str. Vasile Conta nr. 16; telefoane: centrală 11.10.05, secția corespondenți 11.51.09, interurban 72 și 286; telex: sportrom buc. 180. Tiparul „I. P. Informația", București 40368

PROLETARI DIN TOATE ȚĂRILE, UNIȚI-VĂ!

sportul

ZIAR AL CONSILIULUI NAȚIONAL PENTRU EDUCAȚIE FIZICĂ ȘI SPORT

ANUL XXVI — Nr. 1111 (6545) | 4 PAGINI 30 BANI | Sîmbătă 12 decembrie 1970

Ziarul nostru de mîine va publica

CALENDARUL COMPETIȚIILOR SPORTIVE REPUBLICANE PE 1971

PREȘEDINTELE CONSILIULUI DE STAT, NICOLAE CEAUȘESCU, S-A ÎNAPOIAT ÎN CAPITALĂ

Președintele Consiliului de Stat al Republicii Socialiste România, Nicolae Ceaușescu, s-a înapoiat vineri după-amiază din Maroc, unde a făcut o vizită oficială la invitația Majestății Sale Hassan al II-lea, regele Marocului.

Șeful statului român a fost însoțit de Ion Pățan, vicepreședinte al Consiliului de Miniștri, Corneliu Mănescu, ministrul afacerilor externe, Bujor Almășan, ministrul industriei miniere și geologiei, precum și de consilieri și experți.

La sosire, pe aeroportul Băneasa din Capitală, erau prezenți tovarășii Emil Bodnaraș, Paul Niculescu-Mizil, Gheorghe Pană, Gheorghe Rădulescu, Virgil Trofin, Ilie Verdeț, Maxim Berghianu, Florian Dănălache, Constantin Drăgan, Emil Drăgănescu, Manea Mănescu, Dumitru Popa, Dumitru Popescu, Leonte Răutu, Gheorghe Stoica, Vasile Vîlcu, Ștefan Voitec, Iosif Banc, Miron Constantinescu, Mihai Dalea, Mihai Gere, Ion Ioniță, Vasile Patilineț, Ion Stănescu, Mihai Marinescu, vicepreședinți ai Marii Adunări Naționale, membri ai Consiliului de Stat și ai guvernului, conducători de instituții centrale și organizații obștești.

Erau, de asemenea, prezenți însărcinatul cu afaceri ad-interim al Regatului Maroc în România, Mohamed Bisbis, șefi ai misiunilor diplomatice acreditați la București și alți membri ai corpului diplomatic.

Pentru a saluta pe tovarășul Nicolae Ceaușescu, pe aeroport a venit în întîmpinare un mare număr de locuitori ai Capitalei. Mulțimea a ovaționat îndelung pentru Partidul Comunist Român și Comitetul său Central, scandînd entuziast „Ceaușescu—P.C.R.". Prin urale și aplauze, cei prezenți își exprimau stima și prețuirea ce o poartă activității laborioase a conducătorului partidului și statului nostru, satisfacția față de rezultatele fructuoase ale vizitei oficiale făcute de tovarășul Nicolae Ceaușescu în Maroc, vizită care deschide noi perspective colaborării pe multiple planuri între cele două țări. Șeful statului român a răspuns cu căldură aplauzelor mulțimii, a strîns mîinile a numeroși cetățeni.

(Agerpres)

ȘEDINȚA BIROULUI F.R. FOTBAL

● APROBAREA UNOR TURNEE: F. C. ARGEȘ ȘI PETROLUL, SĂPTĂMÎNA VIITOARE, ÎN R.F.G. ȘI GRECIA ● DEFINITIVĂRI ÎN TURNEELE SUD-AMERICANE ● PREGĂTIREA REUNIUNII DE LUCRU A ANTRENORILOR

Ieri după-amiază a avut loc o ședință a Biroului Federației române de fotbal, pe a cărei ordine de zi au figurat trei puncte principale.

Pentru început, președintele Colegiului central al antrenorilor, Emerich Vogl, a făcut o succintă trecere în revistă a problemelor ce vor fi dezbătute cu prilejul reuniunii de lucru din zilele de 15 și 16 decembrie a antrenorilor echipelor de divizia A. În timpul discuțiilor care au urmat, membrii Biroului federal au venit cu **noi sugestii de îmbunătățire a tematicii acestei reuniuni**, exprimîndu-și încrederea în utilitatea și eficiența ei, în direcția creșterii responsabilității personale a antrenorilor echipelor noastre divizionare.

La punctul următor al ordinei de zi, antrenorul prin-

(Continuarea în pag. a 4-a)

ASTĂZI ȘI MÎINE, ÎN CAPITALĂ ȘI ÎN PROVINCIE

FINAL DE STAGIUNE ÎN DIVIZIA A

● **STEAGUL ROȘU—DINAMO, DERBYUL ETAPEI A XV-a**

● **AZI, ÎN CAPITALĂ, PE STADIONUL REPUBLICII: RAPID-FARUL (ora 14)**

PROGRAMUL ULTIMEI ETAPE

AZI — București: **RAPID — FARUL (Stadionul Republicii, de la ora 14; meciul echipelor de tineret-rezerve va avea loc pe stadionul Giulești, de la ora 12).**

MÎINE (ora de începere a jocurilor — 14)

Cluj: **„U" — PROGRESUL;**

Petroșani: **JIUL — POLITEHNICA;**

Craiova: **UNIVERSITATEA — SPORT CLUB BACĂU;**

Ploiești: **PETROLUL — F. C. ARGEȘ (partida începe la ora 12,30, fiind televizată).**

București: **STEAUA — C.F.R. TIMIȘOARA (Stadionul Republicii, de la ora 14; meciul echipelor de tineret-rezerve va avea loc pe terenul Steaua-Ghencea, de la ora 12);**

Brașov: **STEAGUL ROȘU — DINAMO BUCUREȘTI;**

Arad: **U.T.A. — C.F.R. CLUJ.**

Iată-ne ajunși la ultimul „act" al turului diviziei A: etapa a XV-a. O etapă interesantă, cum rar ne-a fost dat să avem în ultimii ani, care programează, astăzi și mîine, în Capitală și în provincie, opt jocuri de un deosebit interes.

În centrul atenției se situează, firește, partida de la Brașov, unde liderul clasamentului, **Dinamo București,** primește asaltul formației gazdă, **Steagul roșu,** care — prin meritele ei, dar și prin jocul rezultatelor înregistrate miercuri — emite, acum, veleități de fruntașă. În caz de victorie, dinamoviștii vor putea păstra, în continuare, avansul de 2 puncte față de urmăritori, iar în caz de înfrîngere ei vor fi ajunși cel puțin de... Steagul roșu.

LUPTA MARE ÎN FRUNTEA CLASAMENTULUI

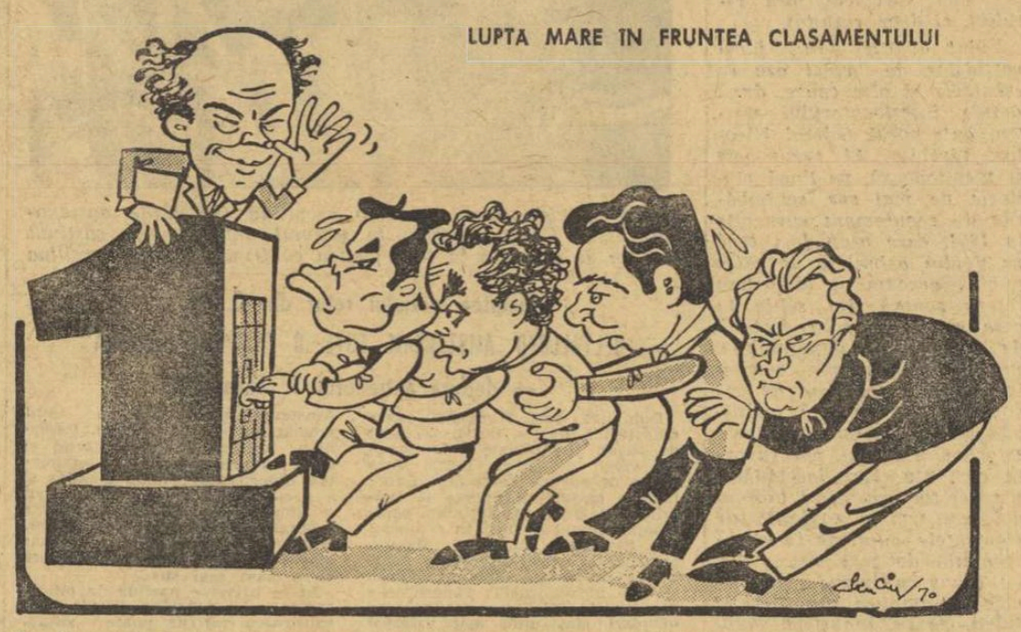

Heeei.., rup! (De la stînga la dreapta: Nicușor, Mărdărescu, Bărbulescu, Cernăianu și V. Stănescu)
Desen de AD. CLENCIU

CLASAMENTUL

1. DINAMO	14	8	3	3	26—13	19
2. Politehnica	14	7	3	4	26—20	17
3. Rapid	14	5	7	2	15— 9	17
4. Petrolul	14	7	3	4	18—15	17
5. Steagul roșu	14	7	3	4	10—10	17
6. Farul	14	7	2	5	23—23	16
7. U.T.A.	14	7	1	6	20—15	15
8. Univ. Craiova	14	6	3	5	10—12	15
9. S. C. Bacău	14	7	0	7	22—18	14
10. F. C. Argeș	14	4	5	5	19—19	13
11. Steaua	14	4	5	5	17—21	13
12. „U" Cluj	14	5	2	7	16—17	12
13. C.F.R. Cluj	14	5	2	7	20—23	12
14. Jiul	14	5	1	8	13—18	11
15. Progresul	14	3	4	7	10—17	10
16. C.F.R. Timișoara	14	3	0	11	8—23	6

LUCESCU

Apreciind tot prin prisma luptei pentru un loc mai bun în plutonul fruntaș, deosebit de atractive apar meciurile **Rapid — Farul** (un meci condus de o brigadă bucureșteană prin acordul ambelor cluburi), **Jiul — Politehnica Iași, Petrolul — F. C. Argeș.**

Interesante se anunță și meciurile de la Arad și București, unde marile învinse, ale etapei anterioare, campioana **U.T.A.,** și deținătoarea Cupei, **Steaua,** vor primi vizita marilor performere ale aceleiași zile, **C.F.R. Cluj** și **C.F.R. Timișoara.** În sfîrșit, să încheiem cu un meci de mijlocul clasamentului: **Universitatea Craiova — Sport Club Bacău,** meci în care formația oaspe se va strădui să obțină primul său punct pe teren adversă.

CÎȘTIGĂTORUL CUPEI C.N.E.F.S.

acordată celui mai bun sportiv român al anului

VA FI DESEMNAT DE DV.

AU MAI RĂMAS 4 ZILE PÎNĂ LA ÎNCHEIEREA ANCHETEI NOASTRE

Răspunsurile cu cei mai buni 10 sportivi ai anului, scrise în ordine, se primesc pe adresa redacției ziarului „Sportul"

PREMII IMPORTANTE

PENTRU CITITORI

HANDBALIȘTII ROMÂNI NU AU MAI REPETAT „FIGURA" DIN PRIMUL MECI ȘI... 12-12 ÎN PARTIDA CU CEHOSLOVACIA

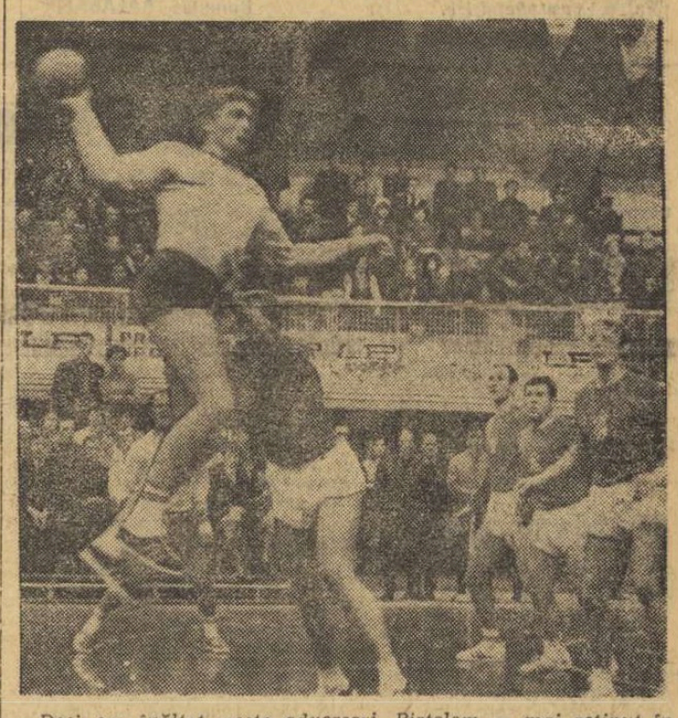

Deși s-a înălțat peste adversari, Birtolom — mai reținut în partida de ieri — nu va trage la poartă.
Foto: Dragoș NEAGU

Dacă ar fi să exprimăm scurt și plastic comportarea din acest început de sezon a handbaliștilor noștri, atunci am putea spune: „una caldă, alta rece"! Într-adevăr, la Cluj au cîștigat turneul dar au pierdut ultimul joc, iar acum au evoluat foarte bine în primul meci cu reprezentativa Cehoslovaciei, cîștigînd la scor. În schimb ieri au jucat slab, fără convingere și au încheiat a doua partidă cu handbaliștii cehoslovaci la egalitate: 12—12 (6—5).

Rezultatul este excelent pentru oaspeți din mai multe motive. În primul rînd pentru că au avut capacitatea de a reveni după ce la un moment dat fuseseră conduși cu 1—5 (min. 15) și apoi pentru că în finalul partidei, mai precis din min. 49, au jucat pînă la sfîrșit cu un om mai puțin, deoarece Jary fiind eliminat a treia oară a fost scos definitiv din joc. În ciuda acestui fapt și cu toate că au reușit chiar să se distanțeze ușor: 12—10 (min. 56) reprezentanții noștri au greșit grav în ultimele minute (pase la adversar, finalizări pripite) și au permis oaspeților să obțină egalarea cu cîteva secunde înainte de fluierul final.

În ceea ce privește aspectul general al întîlnirii, trebuie precizat că pe fondul acestei zile proaste a echipei române, oaspeții au adoptat o tactică destul de bună, folosind în atac jocul cu 2 pivoți, ceea ce a obligat pe jucătorii români să comită multe și decisive faulturi (oaspeții au beneficiat de 7 aruncări de la 7 m din care au transformat 4. Penu — excelent în acest meci, apărîndu-le pe celelalte).

Au marcat: Gruia (6), Chicidt (2), Goran, Gațu, Birtolom, Dan Marin pentru **România,** Hnevkovsky (3), Kavan (2), Konecny (2), Bruna, Krepindl, Lafko, Skara, Lukosik pentru **Cehoslovacia. Au condus bine și autoritar** Milan Valcic și Vlado Simanovici (**Iugoslavia**).

Călin ANTONESCU

IVAN PATZAICHIN — SERGHEI COVALIOV, AUREL DRĂGAN ȘI IONEL LAZĂR CÎȘTIGĂTORI AI CUPEI FEDERAȚIILOR

VOLEI

1. AUREL DRAGAN (Rapid), 2. Gabriel Udișteanu (Politehnica Galați), 3. Iuliu Barta (Steaua), 4. William Schreiber (Dinamo), 5. Marian Stamate (Steaua), 6. Helga Bogdan (Dinamo), 7. Mariana Baga (Rapid), 8. Florentina Itu (Penicilina Iași), 9. Eugenia Rebac (Rapid), 10. Carmen Marinescu (I.E.F.S.).

CAIAC-CANOE

1—2. IVAN PATZAICHIN și SERGHEI COVALIOV, 3—4. Petre Maxim și Aurel Simionov, 5. Aurel Vernescu, 6. Afanase Butelchin, 7. Atanase Sciotnic, 8. Ion Iacob, 9. Mihai Zafiu, 10. Eugen Botez. Toți sportivii sînt membri ai clubului Dinamo.

JUDO

1. IONEL LAZAR (Vagonul Arad), 2. Dumitru Alexandru (Rapid), 3. Alexandru Filip (Voința Sibiu), 4. Gheorghe Boșcu (I.E.F.S.), 5. Lazăr Moldovan (Voința Sibiu), 6. Gheorghe Darna (Voința Sibiu), 7. Vasile Gheorghe (Rapid), 8. Ioan Herman (I.E.F.S.), 9. Alexandru Toth (Voința Sibiu), 10. Iosif Kaupert (Vagonul Arad).

CONFERINȚĂ DE PRESĂ LA C.N.E.F.S.

Ieri, la sediul C.N.E.F.S., a avut loc o conferință de presă, în cadrul căreia tov. Marin Bîrjega, vicepreședinte al C.N.E.F.S., a expus principalele obiective organizatorice și ale activității sportive de masă din perioada lunilor următoare.

A fost, astfel, anunțată începerea acțiunii de organizare și desfășurare a adunărilor și conferințelor pentru analiza activității și pentru desemnarea consiliilor județene, municipale și orășenești, ale cluburilor și asociațiilor sportive. Adunările vor avea loc după următorul program:

● **decembrie 1970 — 16 ianuarie 1971 în cluburile și asociațiile sportive din întreprinderi și instituții;**

● **decembrie 1970 — 15 ianuarie 1971 în asociațiile sportive din cooperația meșteșugărească;**

● **decembrie 1970 — 30 ianuarie 1971 în cluburile sportive studențești;**

● **1—31 ianuarie 1971 în cluburile sportive teritoriale și departamentale;**

● **7—25 februarie 1971 — conferințele municipale și orășenești pentru educație fizică și sport;**

● **25 februarie — 15 martie 1971 — conferințele județene pentru educație fizică și sport, inclusiv municipiul București.**

De asemenea, au fost discutate unele acțiuni importante privind organizarea plenarelor C.J.E.F.S., îndeplinirea hotărîrilor Comitetului Executiv al C.N.E.F.S. în legătură cu sporturile de iarnă, pregătirea taberelor pentru vacanța elevilor și studenților.

„DELFIN '70" — LA ORA BILANȚULUI

PESTE 60 000 DE COPII AU ÎNVĂȚAT SĂ ÎNOATE

„Delfin '70" — frumoasa inițiativă a Consiliului Național al Organizației Pionierilor, desfășurată în marea recreație a vacanței, a oferit copiilor din țara noastră prilejul de a deslușì tainele înotului, sport cu recunoscute influențe asupra întăririi sănătății, dezvoltării fizice armonioase și a pregătirii generale pentru viață.

Organizată cu sprijinul Ministerului Învățămîntului (care a recomandat cadrelor didactice să participe la reușita ei cu toată capacitatea și experiența lor) și al Consiliului Național pentru Educație Fizică și Sport, în speță al Federației române de natație, acțiunea „Delfin '70" a însemnat în cele din urmă un succes remarcabil, numărul copiilor brevetați ca înotători ridicîndu-se la peste 60 000. Pentru asigurarea inițierii au funcționat 226 de centre de natație (față de numai 75 în 1969), care au utilizat aproape 170 de amenajări adecvate — bazine sau porțiuni ale unor cursuri de riuri — precum și 540 de profesori, antrenori sau instructori. Separat, am avut un număr de 11 tabere cu profil de învățare a înotului, unde au fost școlarizați circa 2 000 de copii. De asemenea, 225 de școli generale au organizat, sub egida unităților de pionieri, cursuri speciale de înot.

LA BAZA SUCCESELOR, O COLABORARE TEMEINICĂ ÎNTRE TOȚI FACTORII RESPONSABILI ȘI INTERESAȚI

Statistic, municipiul București s-a detașat net și prin cifrele de copii inițiați — aproape 17 000 — și prin modul cum a înțeles să dea viață unei asemenea acțiuni de o recunoscută importanță socială. Valorificînd toate posibilitățile existente, s-a reușit să se asigure funcționarea a 11 centre (față de 3 în 1969), bine încadrate cu profesori sau

Tiberiu STAMA

(Continuare în pag. a 2-a)

În statisticile lui „Delfin '70", Bucureștiul apare cu cifra cea mai spectaculoasă, aproape 17 000 de copii care au învățat să înoate. Marea majoritate dintre ei au urmat cursurile desfășurate la strandul Tineretului, aidoma copiilor pe care fotoreporterul nostru, Theo Macarschi, i a surprins în plină lecție...

ACȚIUNE DOMINANTĂ

În planul complexelor probleme organizatorice, întotdeauna — firesc — aglomerate în lunile de iarnă, desfășurarea adunărilor și conferințelor pentru analiza activității și desemnarea consiliilor de conducere ale organelor sportive ni se pare o acțiune dominantă, cerînd multă înțelegere, o atentă și responsabilă preocupare.

Începute — oficial — ieri, aceste adunări se înscriu printre acele evenimente care, tratate cu toată seriozitatea, pot înrîuri extrem de favorabil ascensiunea vieții noastre sportive, în toate zonele ei componente.

Aria problematicii ce urmează a fi abordată în aceste adunări este, desigur, vastă, dar raportată la specificul și răspunderile fiecăreia din unitățile sportive. Nu trebuie făcută, însă, nici o diferențiere. La ora actuală este la fel de important să se știe, să se evalueze exact activitatea desfășurată într-o mică asociație, într-un club puternic, ori la un consiliu municipal sau județean pentru educație fizică și sport. Ar fi, de aceea, greșit și dăunător ca unele unități sportive să considere că pot „expedia" această acțiune a cărei reușită deplină depinde tocmai de preocuparea generală a organelor și organizațiilor sportive din toate județele țării.

Instrucțiunile comune ale C.N.E.F.S., U.G.S.R., U.T.C., Ministerului Învățămîntului și U.C.E.C.O.M. referitoare la adunările și conferințele de analiză a activității și pentru desemnarea organelor sportive conducătoare stabilesc perioade precise în care acestea trebuie să se încadreze, dau indicații importante privind pregătirea și desfășurarea acestora și — de reținut în mod special — simplifică substanțial normele cunoscute și aplicate pînă acum. Este, de aceea, necesar ca în toate asociațiile, cluburile, consiliile pentru educație fizică și sport, să se studieze cu atenție aceste instrucțiuni și să nu se acționeze în virtutea experienței anilor trecuți, unele etape ale acțiunii de desfășurare a adunărilor și conferințelor reclamînd acum rezolvări noi, mai eficiente.

În același plan al importanței se situează și grija ce trebuie acordată pentru desemnarea în organele sportive — la toate nivelele: asociații, cluburi, consilii județene, municipale și orășenești — a unor cadre pricepute, cu dragoste pentru sport. Altfel, inutil să insistăm, planurile vor rămîne uitate în hîrtii, hotărîrile vor avea aceeași soartă și toată această acțiune se va încheia, într-o asociație, sau într-un club sportiv, în procesul verbal al adunării respective.

Or, tocmai pentru a evita asemenea situații, se cere o atentă cîntărire a calităților celor ce vor fi desemnați să conducă destinele sportului local și apoi sprijinirea lor pentru a trece neîntîrziat la acțiune, cu rezultate cît mai frumoase. Este, de fapt, menirea principală a acestei acțiuni, evident de mare însemnătate dominantă — cum spuneam — în perioada care urmează.

Dan GARLEȘTEANU

— VOLEI —

Declinul popularității FĂRĂ SPECTATORI

Cu ani în urmă și voleiul era un sport cu mare priză la public. Acum, în jurul meciurilor de volei vezi mari zone pustii. Spectacolul s-a deteriorat, jocul e uscat în comparație cu cel de acum 10—15 ani. Excesul de tactică, desenată cu tibișir la tablă, a veștejit și alungat fantezia și puterea de improvizație. Nu se mai fac combinații, se fac scheme, a invadat monotonia și stereotipul. Tehnica jucătorilor a involuat, iar pregătirea lor atletică a coborît sub minimele admise. Altădată, jucătorii te contaminau cu pasiunea, cu plăcerea, cu bucuria lor de a juca. Oamenii luptau, plonjau, scoteau mingi logic irecuperabile, era o febră în jurul plasei, o revărsare de pasiune, era o multitudine de gesturi și de atitudini cuceritoare. Astăzi se joacă numai cu mîinile, nu mai participă toată ființa jucătorului, mingea plutește doar cîteva secunde, întreruperile sînt atît de frecvente încît din durata unei partide doar o treime se mai joacă, restul e pauză, e timp mort, plictisitor.

Au dispărut marile vedete. Aveam 15—20 de jucători de superclasă, cîte trei-patru în fiecare mare echipă de club și cînd se înfruntau aceste formații exclamai aproape la fiecare fază și rezultatul era cel mai adesea imprevizibil după patru seturi. Acum dacă mai sînt patru-cinci elite în toată țara, risipite cîte una în fiecare echipă. Și cum să mai rezulte un mare spectacol cu actori de mîna a treia? De echilibru între formațiile primei divizii, nici vorbă. Decalajul e atît de mare, încît se știe dinainte că partida cutare nu se poate termina decît cu rezultatul de 3—0.

Prin inoculări repetate, mintea jucătorilor a ajuns să fie stăpînită de o singură idee REZULTATUL. *Dar* spectacolul? *Nimeni nu mai cere acest lucru* considerat *aproape infamant. Ca să realizezi* Rezultat *și* Spectacol *ar trebui să muncești mult, să te antrenezi multe ore pe zi, să devii maestru, să vrei, să crezi și să lupți pentru autodepășire. Dar cine mai e dispus să facă toate acestea? E posibil să cîștigi campionatul sau să te clasezi în primele locuri, chiar dacă ai o echipă mediocră dacă știi să urmărești cu tenacitate acest obiectiv descărnat. Noi uităm, și nu numai în cazul voleiului, că ignorînd spectacolul distrugem cea mai temeinică și mai firească premisă a calității în sport. Cînd joacă echipa Japoniei, de pildă, nu te mai saturi s-o privești. Chiar dacă nu trăiești pentru volei, dar ai cît de cît simț estetic și-ți place dăruirea de sine, patosul luptei și ambiția supremă, nu poți să nu fii sedus de ansamblul acesta care învinge dar și încîntă. Noi ne-am fixat altă traiectorie. Nu spectacol și rezultat, nici spectacol fără rezultat, ci doar rezultat.*

Vidul apărut în jurul partidelor de volei are în subsidiar și alte cauze, după opinia interlocutorului nostru, antrenorul federal Nicolae Tărchilă. *El recunoaște și menționează, pe lîngă motivele de mai sus, schimbările de regulament survenite în 1964, care n-au fost încă pe deplin asimilate de către public, precum și atmosfera intens sonoră din sălile în care se joacă, acea furtună de zgomote dezagreabile, produsă de cîțiva oameni înarmați cu tot felul de instrumente de tortură auditivă, pe care majoritatea spectatorilor n-o mai pot suporta etc., etc. Dar însemnătatea acestor cauze de ordinul doi sau trei e copleșită de elementele cuprinse în argumentația de mai sus. Așa s-a ajuns ca lumea voleiului, cerc de amatori interesați și fideli, să se îngusteze mult. Fără jucători de superclasă, fără elan, fără echipe mari (cu respect pentru omul care plătește și optează pentru spectacolul de volei ca pentru oricare alt gen), în schimb cu dogme tactice care vestejesc inspirația și fantezia, precum și cu marota Rezultatelor nu vom mai vedea sala Floreasca troznind de atîta lume, cum era pe vremuri, atunci cînd se juca volei.*

Romulus BALABAN

PENICILINA — DINAMO (F) ȘI POLITEHNICA GALAȚI — DINAMO (M) DERBYURILE ETAPEI

Etapa de sîmbătă și duminică în divizia A de volei coincide cu sfîrșitul turului la masculin. Încheierea primei părți a campionatului este marcată de o partidă importantă pentru partea superioară a clasamentului: Politehnica Galați — Dinamo. Studenții, care în ultimele 6 etape au pierdut 4 meciuri (!), n-au confirmat pînă acum așteptările, comportîndu-se sub valoarea lor reală. Vor reuși, în fața dinamoviștilor, să stopeze drumul... înfrîngerilor? Celelalte întîlniri: Rapid — Viitorul Bacău, Unirea Tricolor Brăila — I.E.F.S., Tractorul — Explorări B. Mare și Politehnica — Petrolul Ploiești. Steaua va susține luni jocul cu „U" Cluj.

La feminin, antepenultima etapă (a IX-a) programează la Iași cel mai interesant meci al turului, derbyul Penicilina — Dinamo. Gazdele au manifestat pînă acum o superioritate evidentă în campionat, însă nici dinamovistele bucureștene nu sînt lipsite de șansă, mai ales după revirimentul din ultima vreme. În plus, antrenorul emerit Gh. Constantinescu a pregătit cu multă atenție echipa pentru acest joc. Așa că, Dinamo nu va merge în postura de victimă la Iași.

Celelalte întîlniri au și ele o deosebită importanță pentru ordinea în clasament: Medicina — I.E.F.S., C.P.B. — Universitatea Craiova, Farul — Rapid, C.S.M. Sibiu — Universitatea Timișoara, „U" Cluj — Ceahlăul P. Neamț.

Componentele echipei Dinamo ascultînd indicațiile antrenorului Gh. Constantinescu, la ultimul antrenament susținut înainte de plecarea la Iași, pentru confruntarea cu Penicilina

Înaintea meciului retur din C.C.E.

„DELTALLOYD AMSTERDAM ESTE O ECHIPĂ PUTERNICĂ"

— declară antrenorul T. Tănase —

Duminică, sala Floreasca găzduiește din nou — după mai bine de un an și jumătate — un meci de volei în cadrul C.C.E. Este vorba de partida retur dintre formațiile masculine Steaua și Deltalloyd A.M.V.J. Amsterdam, campioana Olandei. Deși în meciul tur, desfășurat duminica trecută în capitala „țării lalelelor", campionii noștri au obținut victoria cu 3—0, antrenorul T. Tănase ne-a declarat la întoarcere: **„jucătorii olandezi sînt mult mai valoroși decît mi-am închipuit. De altfel, victoria noastră a fost muncită, gazdele conducînd în setul I cu 8—6 și 12—8! În acest set, care a avut o importanță psihică decisivă, echipa noastră s-a impus, beneficiind de circumstanțe favorabile: adversarii s-au bucurat prea devreme, relaxîndu-se la 12—8, iar noi am adoptat jocul combinativ cu care i-am surprins. După decepția din setul I, gazdele au acționat cu mai puțină luciditate, permițîndu-ne să cîștigăm — e adevărat, greu — și celelalte două seturi (deși în al treilea am fost conduși cu 4—0).**

Acum, după ce ne-au cunoscut maniera de joc, nu mai sînt sigur că vom cîștiga cu 3—0. Pentru o victorie categorică, băieții mei ar trebui să joace duminică fără greșeli, să se mobilizeze ca la Amsterdam, unde au dat totul (remarcîndu-se, în special, Poroșnicu, Rotaru, Rauh și Barta) și unde au primit aprecieri din partea obiectivului public olandez și a presei care, comparîndu-ne cu o altă echipă valoroasă care a evoluat anul trecut la Amsterdam, Burevestnic Alma Ata — deținătoarea trofeului —, scria că sîntem cu o clasă mai sus...

În ce privește partida de mîine, repet, eu o consider dificilă, deși calificarea nu ne poate scăpa. Deltalloyd este o echipă care, în campionatul nostru poate să se claseze între primele 3. De fapt, ea dă reprezentativei olandeze 6 jucători, dintre care 4 sînt titulari. Cei mai buni mi se par Veldhuis, Valkenburg, Tinga, Trompetter și Hoeboer".

CLASAMENTE DIVIZIA B

FEMININ

SERIA I

1.	Spartac Buc.	9	7	2	23:10 16
2.	Corvinul Deva	9	7	2	23:13 16
3.	Sănătatea Arad	8	7	1	23: 5 15
4.	Voința M. Ciuc	9	6	3	20:11 15
5.	Voința Brașov	9	6	3	21:13 15
6.	Drapelul r. Sibiu	9	5	4	22:16 14
7.	I.T.B. Informația	9	5	4	18:15 14
8.	Med. Tg. M.	9	3	6	13:21 12
9.	Viitorul Bistrița	9	3	6	11:22 12
10.	Voința Oradea	8	2	6	8:19 10
11.	Voința Zalău	9	1	8	7:24 10
12.	Medicina Cluj	9	1	8	7:26 10

SERIA A II-A

1.	Univ. Buc.	9	8	1	24: 7 17
2.	Viitorul Buc.	9	8	1	26: 8 17
3.	Progresul Buc.	9	7	2	25:12 16
4.	Flacăra r. Buc.	9	6	3	22:14 15
5.	Constructorul Buc.	8	6	2	19:10 14
6.	Politehnica Gl.	9	5	4	17:16 14
7.	Voința C-ța	9	4	5	15:17 13
8.	Sănătatea Tgv.	9	3	6	15:21 12
9.	Univ. Iași	9	3	6	10:22 12
10.	A.S.E. Buc.	9	1	8	16:24 10
11.	Sănătatea Pl.*	9	2	7	9:23 10
12.	Electrom. Pitești	8	0	8	0:24 8

* O neprezentare

MASCULIN

SERIA I

1.	Univ. Tim.	9	8	1	25: 8 17
2.	Progresul Buc.	9	8	1	25:12 17
3.	Silvania Șimleul S.	9	7	2	21:12 16
4.	Voința Arad	9	6	3	24:12 15
5.	Alumina Oradea	9	6	3	21:13 15
6.	A.S.A. Sibiu	9	6	3	21:15 15
7.	Politehnica Bv.	9	3	6	16:21 12
8.	Voința Buc.	9	3	6	14:21 12
9.	Ind. sîrmei C.T.	9	3	6	12:19 12
10.	Corvinul Hd.	9	2	7	12:25 11
11.	C.F.R. Tim.	9	1	8	10:26 10
12.	C.F.R. Cluj	9	1	8	9:26 10

SERIA A II-A

1.	Univ. Craiova	9	9	0	27: 9 18
2.	Electra Buc.	9	7	2	24: 8 16
3.	Relonul Săvinești	9	7	2	24:11 16
4.	Polit. Iași	9	6	3	21:16 15
5.	Aurora Buc.	9	5	4	19:15 14
6.	Constr. Suceava	9	5	4	21:17 14
7.	Medicina Buc.	9	4	5	19:19 13
8.	Farul	9	3	6	14:21 12
9.	Electroputere Cv.	9	3	6	13:21 12
10.	Vagonul Pl.	9	2	7	11:22 11
11.	Siderurgistul Gl.	9	2	7	7:25 11
12.	Univ. Buc.	9	1	8	7:24 10

— BASCHET —

NOUA ÎNFRÎNGERE A DINAMOVIȘTILOR NU ESTE SURPRINZĂTOARE

Așadar, nici în acest an campionii României nu au putut depăși cele două tururi preliminare care duc spre grupul de elită al formațiilor continentale, fiind învinși în ambele partide de Akademik Sofia, Evoluției, modeste (în ansamblu) făcută cu o săptămînă în urmă în capitala Bulgariei i-a urmat joi seara, la Floreasca, o alta la fel de infructuoasă și, astfel, dinamoviștii bucureșteni au părăsit scena întrecerii după singurele dispute — apreciind nivelul celorlalte formații calificate în grupele semifinale — în care ar fi avut o șansă.

Mulți dintre cei prezenți la meciul de joi au fost înclinați să considere succesul lui Akademik (94—90) ca o surpriză. Adevărul este însă că la această oră, comparînd raportul de forțe al celor două formații campioane, victoria studenților sofioți apare perfect normală și logică. Așa cum subliniam și în relatările anterioare, Akademik, fără jucători de 14 carate (recordul celor 47 de puncte înscrise de Golomeev trebuie corelat și cu faptul că nici unul dintre jucătorii bucureșteni nu s-a dovedit capabil de a-i opune cea mai mică rezistență), dar cu un lot omogen, în care calitățile fizice ale fiecărui component primează, ne-a demonstrat că lecția meciurilor de Cupă în deplasare nu i-a rămas necunoscută. Baschetbaliștii bulgari au avut procentaje foarte bune — 87% la aruncări libere (în repriza a doua nu au ratat nici o încercare), 72% în aruncări de sub coș și 36% în aruncări de la semidistanță — și au recuperat majoritatea baloanelor sub panou, factori care le-au permis să manevreze cu ușurință o echipă fără busolă.

Da, o echipă fără busolă — așa ni s-a părut team-ul dinamovist în partida de joi seara. Dacă în atac bucureștenii au reușit să înscrie 90 de puncte (50% procentaj la aruncările din teren, dar numai 55% la cele libere) în condiții în care au contat prea puțin pe aportul lui Dragomirescu și Albu, sistemul lor defensiv s-a dovedit falimentar. Dindu-și seama de slăbiciunile jucătorilor săi înalți în lupta directă cu pivoții bulgari, antrenorul Dan Niculescu a ales, ca primă variantă, zona strînsă. Dar oaspeții au replicat prompt cu aruncări precise de la semidistanță. Iar cînd Dinamo a încercat și o apărare agresivă (cu care ea nu prea este obișnuită în campionat), tehnica deficitară a celor mai mulți dintre componenți a fost și mai vizibilă. Mai mult, în această ultimă variantă „om la om", cu momente de presing, gazdele au facilitat „plimbarea" lui Golomeev la panoul lor sub privirile neputincioase ale lui Cernea sau Mazilu.

Mihai Albu, evident, nu a fost în zi de coș, dar omenește vorbind nici nu putem pretinde unui jucător (oricît de virtuoz ar fi el) care nu acționează sub coș, să înscrie la fiecare meci peste 25—30 de puncte. L-a suplinit însă cu multă dezinvoltură, Radu Diaconescu, singurul care a reușit să-și materializeze eforturile din teren. Dintre ceilalți jucători care au mai evoluat în echipa campioană, Chivulescu și Săuca s-au străduit mai mult, dar n-au excelat (mai ales în apărare unde au comis cu prea mare ușurință greșeli personale). Iar Cernea, Mazilu, Haneș sau Giurgiu, e limpede, nu pot face față cerințelor unui joc internațional. Iată de ce subliniem că înfrîngerea de joi a lui Dinamo nu poate fi considerată o surpriză.

Ad. VASILIU

RAPID — I.E.F.S. PARTIDĂ DECISIVĂ PENTRU LOCUL SECUND LA FETE

Cu meciurile programate astăzi și mîine, se încheie primul tur al diviziei feminine A. Capul de afiș este deținut de întîlnirea Rapid — IEFS, echipe care țintesc, deocamdată, locul secund, dar care aspiră și la poziția fruntașă ocupată actualmente de Politehnica București. Tinereței studentelor îi este opusă experiența rapidistelor, specialiste în jocul cheie. O dispută de mare atractivitate se anunță și la Brașov, unde Voința, recenta învingătoare a Rapidului, va încerca un nou succes de prestigiu, de astă dată chiar în fața campioanei naționale. Politehnica, Celelalte trei partide (ASA Cluj — Constructorul București, Mureșul Tg. Mureș — Sănătatea Satu Mare și Crișul Oradea — Voința București) se anunță și ele echilibrate și au o mare însemnătate în stabilirea clasamentului acestui tur. Deci, o ultimă etapă ale cărei rezultate vor cîntări greu în ierarhizarea finală a celor mai bune echipe ale țării.

La băieți, IEFS — Universitatea Cluj și Politehnica București — Rapid polarizează atenția. Elevii lui Mihai Nedef, în accentuată revenire de formă, vor încerca să treacă și de „U", dar sîntem convinși că Demian, Rühring et comp. le vor da o replică pe măsura prestigiului de care se bucură clujenii în Capitală. Celelalte meciuri ale etapei: Steaua — Politehnica Brașov, ICHF — Politehnica Galați, Farul — Universitatea Timișoara și Politehnica Cluj — Dinamo.

— BOX —

ȘOIMII SIBIU A EVOLUAT ÎN CEHOSLOVACIA

Boxerii de la școala sportivă Șoimii Sibiu au evoluat recent în Cehoslovacia în orașele Cesky Tesin și Opava. Turneul a constituit revanșa meciurilor disputate în septembrie, la Sibiu. Tinerii noștri pugiliști au întîlnit selecționata de juniori a Moraviei, cîștigînd primul meci cu 12—8 și terminînd la egalitate (10—10) al doilea. Dintre elevii antrenorului prof. Ernest Gnaud s-au remarcat Dumitru Negru, Florin Șerb, V. Roșca W. Schtengel, M. Stăicuț, D. Gorea și D. Virtopeanu.

Aurel URDEA — arbitru

„3 SECUNDE"

● **Clubul Steaua a propus ca meciurile Steaua—Spartak Leningrad, din turul al doilea al „Cupei cupelor", să se dispute la 3 ianuarie la Leningrad și la 14 ianuarie la București.**

● **Al doilea tur al diviziei școlare și de juniori se va desfășura între 20—24 decembrie, sub formă de turnee în următoarele orașe: juniori (în ordinea celor opt serii): Satu Mare, Tg. Mureș, Arad, Pitești, Buzău, Galați, Piatra Neamț, București; junioare: Oradea, Cluj, Timișoara, Brașov, Craiova, Constanța, Botoșani, București.**

● **Restanța Universitatea Timișoara—Steaua (etapa a IX-a a diviziei masculine A) a fost programată pentru ziua de 16 decembrie.**

— RUGBY —

Analiza partidei ROMÂNIA — FRANȚA

Federația de rugby prezintă luni, 14 decembrie, ora 17,30, în sala I.E.A.B.S. (bd. Muncii 37—39, sector III) *filmul partidei România — Franța* după care — în prezența componenților echipei și a Colegiului central de antrenori — va avea loc analiza jocului. Sînt invitați, de asemenea, ziariști, antrenori, arbitri și jucători de rugby.

În discuție:

SPORIREA EFICIENȚEI LECȚIEI DE EDUCAȚIE FIZICĂ

O interesantă masă rotundă organizată la Ploiești

La Ploiești a avut loc, din inițiativa și în organizarea cabinetului metodic al C.J.E.F.S.—Prahova, o masă rotundă avînd drept temă problema sporirii eficienței lecției de educație fizică.

Au participat reprezentanți ai Ministerului Învățămîntului, Consiliului Național pentru Educație Fizică și Sport, Inspectoratului școlar județean precum și profesori de educație fizică din județul Prahova și din alte județe limitrofe.

Concluziile acestei mese rotunde au scos în evidență oportunitatea acțiunii precum și necesitatea stringentă a clarificării de către forurile competente a unor probleme esențiale referitoare la orientarea educației fizice școlare, selecționarea și utilizarea mijloacelor clasice și specifice unor ramuri de sport cu o mare pondere în activitatea elevilor, elasticitatea programelor. S-a apreciat că o clarificare în problemele enunțate ar avea menirea să valorifice mai consistent pregătirea, capacitatea profesorilor de educație fizică, în funcție de condițiile în care ei își desfășoară activitatea. Un accent deosebit a fost pus pe importanța ce trebuie acordată dinamicii efortului în lecția de educație fizică, element dominant în realizarea unei eficiențe sporite, la nivelul actualelor cerințe.

Dezbaterile și opiniile exprimate au evidențiat experiența rodnică a multor profesori de educație fizică, dorința lor de a îmbogăți continuu conținutul unui obiect de învățămînt cu o pondere tot mai largă în activitatea elevilor din țara noastră.

FARUL-STEAUA SE JOACĂ SÎMBĂTĂ

Meciul de rugby dintre formațiile Farul și Steaua din cadrul ultimei etape a diviziei A se joacă sîmbătă pe stadionul „1 Mai" din Constanța, începînd de la ora 13. Această programare a fost făcută la cererea echipei bucureștene care URMEAZĂ SĂ EFECTUEZE UN TURNEU ÎN FRANȚA. Ziua plecării: marți 15 decembrie.

Meciul Universitatea Timișoara — Dinamo București, restanță din etapa a II-a, a fost reprogramat în ziua de 20 decembrie. În mod practic acesta va fi ultimul meci de rugby ce se va disputa în țară, în anul 1970...

— ATLETISM —

CONCURSUL REPUBLICAN INTER-JUDEȚEAN O COMPETIȚIE DE AMPLOARE ÎN 1971

Pentru anul competițional 1971, Federația română de atletism a stabilit ca la campionatul republican pe echipe să participe următoarele nouă formații: C.A.U., Steaua, Dinamo, Rapid, S.S.A., Metalul din București, Cluj, Brașov și Timiș. Campionatul categoriei B se desființează, în locul acestuia urmînd să se organizeze Concursul republican inter-județean, pe zone:

ZONA I: Neamț, Iași, Bacău, Constanța, Prahova, Suceava, Ilfov, Galați, Brăila.

ZONA A II-A: Argeș, Bihor, Mureș, Dolj, Caraș Severin, Sibiu, Arad, Maramureș, Hunedoara.

ZONA A III-A: Mehedinți, Vîlcea, Gorj, Olt, Teleorman, Dîmbovița.

ZONA A IV-A: Vaslui, Vrancea, Buzău, Botoșani, Ialomița, Tulcea.

ZONA A V-A: Satu Mare, Sălaj, Bistrița Năsăud, Alba, Harghita, Covasna.

Echipele cluburilor bucureștene Constructorul, Progresul și C. S. Școlar vor lua parte la campionatul municipal.

Regulamentul concursului inter-județean va fi comunicat în scurtă vreme.

Printre culoare

● *Într-un cartier cu zeci de școli, cu mii de elevi C.M.E.F.S. București și-a propus înființarea unui centru de atletism în cadrul clubului Olimpia, pe stadionul din Vitan. Această bază sportivă posedă toate instalațiile necesare practicării atletismului, iar prin reînființarea secției de la Olimpia se va umple, fără îndoială, un gol în activitatea atletică bucureșteană. Această nouă secție, bine încadrată cu antrenori, se va adresa în primul rînd tineretului școlar din cartierul Vitan.*

● *Pentru a 9-a oară în acest an la Brăila a fost corectat un record republican de copii. De data aceasta,* Doru Oprea *a realizat 1,80 m la înălțime!*

● *Recent au fost distinși cu diplome și premii antrenorii cu o activitate prodigioasă în 1970. Între aceștia:* Ion Söter, Baruch Elias, Eveline Tudorache, Olimpiu Constantinescu-Nehoi, G. Stănel, Zoltan Szabo, Siegfried Becker, Dan Serafim, Emil Drăgan, Al. Stoenescu, Gh. Kiss, Claudia Simionescu, Ion Arnăutu, Ștefania Constantin, Ionel Ghiță, Daniel Maier, Mihai Tintorescu, Georgeta Dumitru, Andrei Nagy, Gh. Stănescu, Ionel Ciotea, Peter Naghi, Luca Mălușanu, Traian Prundan, Ion Benga, Nicolae Tacorian, Georgeta Mușat, Elisabeta Stănescu, Ferdinand Moscovici, Peter Killeni, Constantin Craia, Mircea Ursac, Günther Ahrend.

● *Cupa F.R.A. pentru cea mai bună selecție a fost acordată în 1970 antrenorului brăilean* Ion Moroiu.

— BOX —

ALMER, CAPABIL DE 4:15,0 (400 M LIBER) LA CONCURSUL DE LA REȘIȚA

Piscina de 25 m din Reșița găzduiește astăzi și mîine un concurs de înot la care participă în afara sportivilor de la Școala sportivă și Olimpia din localitate înotători din alte șase orașe ale țării.

După cum ne-a informat corespondentul nostru Andrei Rudeanu, cu acest prilej tînărul Eugen Almer va face noi tentative de îmbunătățire a celor mai bune performanțe în bazin scurt la 200 m și 400 m liber. Antrenorul său, prof. I. Schuster declară că Almer este capabil în această perioadă de cîfre în jurul a două minute și, respectiv, 4:15.0.

„DELFIN '70" — LA ORA BILANȚULUI

(Urmare din pag. 1)

antrenori, a căror activitate s-a bucurat de îndrumarea permanentă, a factorilor responsabili și interesați în reușită: Consiliul municipal București al organizației pionierilor, Inspectoratul școlar al Capitalei și C.M.E.F.S. Colaborarea care s-a statornicit între factorii amintiți, manifestată de altfel și cu prilejul altor acțiuni de anvergură, ar putea servi ca model.

După municipiul București, județul Timiș a ocupat locul imediat următor, cu 32 de centre care au școlarizat 4 000 de înotători. Cu rezultate bune s-au prezentat și județele Neamț — 20 de centre (2 000 de brevetați), Bacău 3 (3 400), Mureș 21 (1 500), Hunedoara 12 (1 200) etc.

În județul Cluj, cifra inițiaților în înot este de 1 700, formați în cadrul a 4 centre. Evident, foarte puțin, chiar dacă ne-am raporta numai la municipiul Cluj, care posedă mai multe bazine, unele chiar acoperite! La fel s-au petrecut lucrurile și în cazul județului Bihor (29 de centre cu numai 1 000 de copii), care a valorificat doar într-o mică măsură resursele ce le avea la dispoziție. Dar și în alte județe, cifrele copiilor inițiați sînt de-a dreptul insignifiante. În județul Brăila, de pildă, au funcționat numai 2 centre care au școlarizat doar 67 de copii.

Am amintit de colaborarea dintre factorii responsabili și interesați în reușita lui „Delfin '70". În multe din județe, această colaborare s-a realizat și prin sprijinul tehnic acordat centrelor de inițiere de către cluburi sportive sau mari asociații sportive. În județul Timiș, 9 asemenea organizații sportive au pus la dispoziția centrelor toate mijloacele de care au dispus; în județele Mureș și Dîmbovița cîte 7, în Bihor 5, în Mehedinți 4 ș.a.m.d. Evident că a intervenit și factorul cointeresare, o parte dintre copii, de bună seamă cei mai dotați, fiind îndrumați către secțiile de performanță. Media „delfinilor" selecționați pentru diferite cluburi este pe întreaga țară de 10 la sută. Coeficientul nu este firește de neglijat.

„DELFIN '70" N-A ÎNCETAT O DATĂ CU VACANȚA MARE...

Cifra de 60 000 poate că nu este suficient de spectaculoasă. Ea reprezintă, totuși, o realitate care fundamentează o acțiune ce se continuă.

Într-adevăr, „Delfin '70" n-a dispărut o dată cu marea recreație a vacanței. Ea se desfășoară și acum în cîteva localități în care există bazine acoperite și, bineînțeles, spirit organizatoric, multă înțelegere față de utilitatea unei astfel de acțiuni. Relevăm zilele trecute, într-un editorial, exemplul Clujului, care are în evidență circa 2 500 de copii din clasele I—IV. O inițiativă asemănătoare este semnalată și în municipiul Sibiu, unde lecțiile de educație fizică ale unor clase se desfășoară sub formă de inițiere în înot la fosta bale centrală, complet reamenajată.

Astfel de inițiative frumoase ar putea fi extinse, evident acolo unde există condiții, în primul rînd bazine acoperite (Reșița, Ploiești, Galați, Oradea). **Este extrem de important ca acțiunea să fie continuată. S-ar putea astfel ca acum în perioada sezonului alb să fie corectate simțitor cifrele vacanței de vară. Un asemenea deziderat este realizabil, dacă spiritul de colaborare de care aminteam s-ar face și mai mult simțit, iar „Delfin '70" ar fi privită într-o viziune cît mai largă și mai realistă.**

1970 SE APROPIE DE SFÎRȘIT. CE NE VA OFERI... „DELFIN '71"?

Experiența anului 1970 servește (așa cum ne-am putut da seama participînd la lucrările recentei Plenare a Consiliului Național al Organizației Pionierilor, în care au fost dezbătute, printre altele, și acțiunile sportive ale vacanței de vară) la succesul lui „Delfin '71". Fiindcă o asemenea acțiune este mult prea importantă pentru a fi limitată la un singur an. Tocmai de aceea C.N.O.P. este preocupat să asigure un cadru organizatoric și mai larg acestei acțiuni sportive de masă, să determine o cuprindere masivă de copii în centrele de inițiere. În acest sens unele măsuri sînt luate încă de acum. Iată de altfel intențiile concrete ale inițiatorilor.

Mai întîi s-a început acțiunea de recrutare a organizatorilor de centre de inițiere, în speță cadre didactice. Ulterior, prin intermediul Centrului de perfecționare al C.N.O.P., organizatorii selecționați vor participa la București la o instruire specială.

C.N.O.P. studiază, de asemenea, posibilitatea sporirii numărului instructorilor de natație care să deservească aceste centre. Anul trecut, în rîndul acestora s-au aflat studenți de la I.E.F.S. și institutele pedagogice. Au fost, însă, mai mult inițiative personale, izolate, izvorîte din pasiunea unor tineri de a sprijini acțiunea „Delfin '70". Acum va fi vorba de o modalitate oficială: se vor purta tratative cu I.E.F.S., institutele pedagogice și U.A.S.R. pentru ca studenții, indiferent de specialitatea lor, dar care știu să înoate, să funcționeze o parte a vacanței de vară pe lîngă centrele de inițiere, în calitate de instructori.

În același timp, pornind de la o interesantă inițiativă aparținînd Comitetului județean Hunedoara al U.T.C., care a îndrumat către centrele de inițiere din județ, numeroși tineri și sportivi fruntași în calitate de instructori, C.N.O.P. este gata să lărgească această inițiativă la nivelul tuturor județelor. Se înțelege că prin toate aceste modalități cifra profesorilor, antrenorilor și instructorilor va putea ajunge la nivelul miilor.

Alte măsuri au în vedere extinderea centrelor de inițiere și în taberele ce vor fi amplasate în apropierea unor cursuri de apă, a unor lacuri pe Litoral, bineînțeles cu amenajări corespunzătoare. În același timp, la Năvodari, tabără care poate găzdui într-o singură serie peste 5 000 de copii, se vor pune bazele unui centru-model de inițiere.

Pe plan propagandistic, C.N.O.P. înțelege să vină cu unele noutăți interesante. De pildă, se află în studiu confecționarea unui brevet cu diferite grade — pentru cei care și-au însușit tehnica plutei (gradul I), pentru cei care cunosc cel mai simplu stil de înot (gradul II) etc. Eliberarea unor astfel de brevete nu va fi condiționată strict de inițierea în cadrul unui singur centru. De pildă: un școlar din București își face inițierea în Capitală. Primește gradul I. Apoi pleacă în altă localitate, unde își continuă activitatea. Învață unul sau mai multe stiluri și primește gradele corespunzătoare.

La fel este posibil să se confecționeze și o insignă de înotător brevetat. Și brevetul și insigna ar urma să poarte denumiri pitorești, inspirate din orizontul de viață al copiilor. Este o idee generoasă, cu un puternic stimul psihologic pentru cei cărora li se adresează.

*

Iată, deci, cum „Delfin '70" tinde să intre în circuitul marilor acțiuni sportive de masă. Inițiatorii trebuie prețuiți pentru preocupările lor de a găsi modalitățile cele mai potrivite care să asigure succesul acțiunii. Nu este o treabă ușoară. Ea presupune o concentrare importantă de capacități umane, eforturi substanțiale. Dar, problema inițierii TUTUROR copiilor în înot reprezintă un deziderat mult prea important, social în primul rînd, pentru ca factorii interesați, familia și școala în prim plan, să nu manifeste o totală adeziune și implicit să-și aducă contribuția la reușita ei.

AUDIȚII DE PURITATEA CRISTALULUI

vă asigură aparatele de radio

TRAVIATA (Prețul: 2.260 lei) — EFORIE (Prețul: 1.720 lei)

Se vînd și cu plata în 10-18 rate lunare

TEHNICĂ MODERNĂ • ASPECT ESTETIC • 4 LUNGIMI DE UNDĂ • MARE SELECTIVITATE

Unde mergem

SÎMBĂTĂ

BASCHET: Sala Giulești, de la ora 17: Steaua — Politehnica Brașov (m), Rapid—I.E.F.S. (f), I.C.H.F. — Politehnica Galați (m), meciuri în divizia A.

FOTBAL: Stadionul Republicii, ora 14: Rapid — Farul (divizia A); *Stadionul Giulești*, ora 12: Rapid — Farul (tineret-rezerve).

PATINAJ: Patinoarul acoperit „23 August", ora 14,15: campionatul național de patinaj artistic, faza pe cluburi (seniori).

POPICE: Arena Voința de la ora 16: Voința București—Voința Cluj (f); *arena Laromet* de la ora 16: Laromet București — Petrolul Ploiești (f); *arena Giulești*, de la ora 16: Rapid București — C.S.M. Reșița (m) — partide în cadrul diviziei A (joacă primele trei schimburi).

VOLEI: Sala Dinamo, de la ora 17: Viitorul — Flacăra roșie (f. B), Medicina—I.E.F.S. (f. A); *sala Giulești* de la ora 16: Rapid — Viitorul Bacău (m. A)

DUMINICĂ

BASCHET: Sala Floreasca, ora 9: I.E.F.S. — Universitatea Cluj (m); ora 11,30: Politehnica — Rapid (m); meciuri în divizia A.

BOX: Casa de Cultură a sect. IV (str. Turturele), ora 10: finala „Cupei Olimpia".

FOTBAL: Stadionul Republicii, ora 14: Steaua — C.F.R. Timișoara (divizia A); *Terenul Steaua* (Ghencea), ora 12: Steaua — C.F.R. Timișoara (tineret-rezerve).

HANDBAL: Sala Floreasca, ora 18: Rapid București — Ucraina (f)

HOCHEI: Patinoarul artificial „23 August" Campionatul Armatelor Prietene: ora 16: Steaua Buc. — Legia Varșovia; ora 18,30: Selecționata Armatei U.R.S.S — Dukla Jihlava.

PATINAJ: Patinoarul acoperit „23 August", ora 7: campionatul național de patinaj artistic, faza pe cluburi (juniori).

POPICE: Arena Giulești, de la ora 8, Rapid București — C.S.M. Reșița (m) — jocul ultimelor trei perechi — partidă în cadrul diviziei A.

RUGBY: Teren Parcul copilului, de la ora 9,45: Grivița Roșie — C.S.M. Sibiu, Rapid — Universitatea Timișoara; *teren Constructorul*, de la ora 10: Constructorul—Agronomia Cluj; Dinamo — Știința Petroșani (div. A)

VOLEI: Sala Floreasca, de la ora 10,30: Steaua — Deltalloyd A.M.V.J. Amsterdam, (în cadrul C.C.E.); *sala Giulești*, de la ora 8: Aurora — Politehnica Iași, Medicina — Universitatea Craiova (m. B), C.P.B. — Universitatea Craiova (f. A), Universitatea — Sănătatea Ploiești (f. B); *sala Progresul*, de la ora 9: I.T.B. — Corvinul Deva, Progresul — Politehnica Galați (f. B)

.S

— FOTBAL —

ULTIMELE VEȘTI DE LA ECHIPE

AVANCRONICA NR. 15

Firesc, ultima etapă ar fi trebuit să ofere mai multe certitudini, în primul rînd prin prisma locului în clasament, aflat acum în preajma... înghețului de iarnă. Dar, după furtuna albă din etapa anterioară — ca noaptea de miercuri a celor de la Steaua și Poli Iași ! — cine mai poate merge la fix ?

„U" CLUJ — PROGRESUL. La Cluj se întîlnesc cele două echipe aflate miercuri sub tirania ceasului : în timp ce „U" și-a consumat șansa în numai două minute, Progresul a găsit-o doar cu două minute înainte de final. Nu cumva acum șansa va surîde ambelor ? Ar fi, totuși, o surpriză...

JIUL — POLITEHNICA IAȘI. La capacitatea ofensivă cunoscută pe teren propriu a echipei minerilor, se adaugă în conjunctura actuală, dorința jucătorilor din compartimentul defensiv de a-și mai răscumpăra din vina înfrîngerilor la limită suferite în deplasare. Așa încît e greu de crezut că Poli va reuși sub Parîng ce n-a reușit pe Copou.

UNIVERSITATEA CRAIOVA — SPORT CLUB BACĂU. Cînd timp de 14 etape n-ai acceptat nici un... compromis, precum S. C. Bacău — cîștigînd tot acasă, pierzînd tot afară ! —, cum mai poți gîndi că tocmai în ultima etapă s-ar schimba ceva ? Și unde ? La Craiova...

RAPID — FARUL. Văzîndu-i miercuri pe constănțeni cum invocau zadarnic zeul mării să stîrnească furtuna în careul advers, căci Farul era incapabil s-o facă, ne putem permite să considerăm acest meci ca singurul fără probleme pentru gazde.

PETROLUL — F. C. ARGEȘ. Ofensiva de iarnă a piteștenilor (5 puncte din trei jocuri) va eșua în fața redutelor ploieștenilor ? Foarte probabil că da, cu atît mai mult cu cît absența lui Olteanu și Ivan, suspendați, slăbește considerabil liniile din spate ale argeșenilor.

STEAGUL ROȘU — DINAMO. Ultimul derby al campionatului înaintea hibernării. Încet, dar sigur, înfigînd... pitoanele oriunde terenul a permis (vezi ultimul meci, de la Iași), brașovenii și-au continuat ascensiunea în clasament. Iată-i la numai două puncte de lider, pe care-l înfruntă acum direct, pe teren propriu, cu speranța de a se odihni, apoi, pe culmi.

U.T.A. — C.F.R. CLUJ. Campionii îi găzduiesc pe performerii ultimei etape. Rămîne de văzut în ce măsură vor fi dispuși arădenii să satisfacă spiritul de gol al musafirilor clujeni care, în compania Stelei, a căpătat miercuri dimensiuni pantagruelice. Dar, oricît de ospitaliere ar fi gazdele, punctele nu se oferă la masă...

STEAUA — C.F.R. TIMIȘOARA. A doua „tamponare" consecutivă — după cea cu locomotiva clujeană, acum cu feroviarii timișoreni — este mai greu de așteptat.

Paul SLAVESCU

U.T.A. : FORMAȚIA VA FI STABILITĂ DUMINICĂ

Arădenii și-au continuat pregătirile, animați de dorința de a încheia turul campionatului cu o victorie. Toți echipierii sînt apți de joc. Formația va fi alcătuită duminică.

C.F.R. CLUJ : PROBABIL FORMAȚIA CARE A ÎNVINS PE STEAUA

După victoria neașteptat de confortabilă obținută în fața echipei bucureștene, feroviarii și-au continuat pregătirile, susținînd vineri un antrenament de o oră. Echipa va pleca la Arad sîmbătă dimineața cu autocarul. Din formația de miercuri, s-ar putea să lipsească doar **Cojocaru**, care acuză o entorsă și așteaptă avizul medicului.

„U" CLUJ : E POSIBILĂ REINTRAREA LUI SOLOMON

Studenții s-au înapoiat la Cluj joi seara, tot cu autocarul. Vineri, au luat parte la un antrenament de menținere a condiției fizice. În locul tînărului fundaș **Poraczky** va fi introdus, probabil, **Solomon. Anca** este ușor accidentat, dar se speră că se va reface pînă duminică.

STEAGUL ROȘU : DIN NOU ACASĂ...

După trei jocuri susținute în deplasare (Bacău, Pitești, Iași), brașovenii au revenit acasă. Steagul roșu va aborda partida de duminică (care se va desfășura pe stadionul Tineretului) cu „11"-le folosit în repriza secundă în meciul de la Iași. **(C. Gruia).**

UNIVERSITATEA CRAIOVA : VICTORIA ȘI... ÎMBUNĂTĂȚIREA GOLAVERAJULUI

După „drama" de la București, craiovenii și-au îndreptat privirile spre ultima partidă, hotărîți să obțină victoria și, dacă e posibil, să-și îmbunătățească golaverajul. Vineri întregul lot a luat parte la un antrenament, cum o va face, de altfel, și astăzi. **(St. Gurgui—coresp.)**

SPORT CLUB BACĂU : SPERANȚE PENTRU OBȚINEREA UNUI PUNCT

Terminînd neînvinși jocurile pe terenul propriu, băcăuanii se gîndesc la...

DEMBROVSCHI :
— Măi oltene, măi vecine
Îți mergea poate mai bine,
De nu te prindeai cu mine !..

primul punct în deplasare și privesc cu speranțe meciul de la Craiova. Formația va fi aceea care a terminat meciul cu Rapid. **(Ilie Iancu—coresp.)**

F.C. ARGEȘ : UN NUME NOU — NEDELCEA

Piteștenii au luat parte joi și vineri la ședințe de pregătire. Sîmbătă va avea loc deplasarea la Ploiești, unde se va efectua un nou antrenament. Olteanu (suspendat 2 etape) și Ivan (3 etape) nu vor putea juca. Fundaș stînga va apare debutantul **Nedelcea. (I. Fețeanu — coresp.)**

C.F.R. TIMIȘOARA : NESTOROVICI, SUSPENDAT

Portarul **Tatar** și-a reluat pregătirile și așteaptă avizul medicului. În schimb, nu va fi folosit **Nestorovici**, suspendat 2 etape de către club, pentru dezinteresul manifestat în joc și pregătire. **(P. Arcan—coresp. principal)**

FARUL : MULTE ACCIDENTĂRI

Constănțenii au sosit în Capitală ieri dimineață. Antrenorii **Cosmoc** și **Hașoti** întîmpină dificultăți în alcătuirea echipei, deoarece **Ștefănescu, Pleșa** și **I. Constantinescu** sînt accidentați, iar **Mareș** a fost suspendat. Jucătorii de la Farul au avut ieri un program de recuperare, accentul fiind pus pe... odihnă. După-amiază, întregul lot a vizionat filmul „Z".

KALLO... ANTE PORTAS

RAPID : REINTRĂ POP, DAR LIPSEȘTE DINU

Scurtul răgaz avut la jocul cu Farul, **rapidiștii** l-au folosit pentru ușoare antrenamente și tratamente medicale. După meciul de la Bacău, **Dumitru** și **Marin Stelian** sînt ușor accidentați. Pentru utilizarea lor se așteaptă avizul medicului. Și o noutate: **reintră fundașul Pop. (P. Aurel).**

JIUL : VINERI, UN ANTRENAMENT. ÎN REST, ODIHNĂ

Fotbaliștii de la Jiul s-au înapoiat la Petroșani joi seara. Echipa e afectată de înfrîngerea de la Constanța (tot cu 0—1), dar speră să se revanșeze în partida cu Politehnica Iași. Vineri, jucătorii au luat parte la un antrenament de pregătire fizică, după care a urmat odihna obligatorie.

POLITEHNICA IAȘI : CU GÎNDUL LA UN MECI EGAL

Fotbaliștii de la Politehnica au participat joi dimineață la un ușor antrenament, după care au plecat, cu avionul, la București. De aici, ieșenii și-au continuat drumul pînă la Petroșani, cu trenul. În Valea Jiului, studenții speră să realizeze un meci egal. **(D. Diaconescu—coresp.)**

PETROLUL : PLOIEȘTENII ACUZĂ OBOSEALA

Jucătorii de la Petrolul s-au înapoiat acasă abia joi seara, cu trenul. Vineri au luat parte la un antrenament ușor, de recuperare fizică. Deplasările efectuate în această săptămînă au sporit gradul de oboseală, manifestată în special la Timișoara. Echipa probabilă — cea folosită în etapa precedentă.

DINAMO BUCUREȘTI : ECHIPA SE AFLĂ LA SINAIA

Joi dimineața, pe stadionul din șos. Ștefan cel Mare a avut loc un ușor antrenament. În seara aceleiași zile, dinamoviștii au părăsit Bucureștiul, deplasîndu-se la Sinaia, unde vor rămîne pînă duminică dimineața. Alături de cei accidentați, va sta pe tușă și **Deleanu**, suspendat o etapă. Se speră, totuși, să fie folosit **Constantinescu**, care așteaptă avizul medicului. **(P. Peană).**

STEAUA : NU JOACĂ SĂTMĂREANU

După ușurătoarea înfrîngere de la Cluj, jucătorii formației Steaua sînt hotărîți să încheie cu o victorie turul campionatului. Reîntorși joi în Capitală, steliștii și-au reluat imediat pregătirile. În meciul cu C.F.R. Timișoara nu va juca Sătmăreanu (accidentat la Cluj), care va fi înlocuit cu Negrea. **(Aurel Păpădie).**

PROGRESUL : ACEEAȘI FORMAȚIE — MAI PUȚIN DINU IORDAN

După victoria asupra Universității Craiova, șansele Progresului de a scăpa de obsedantul loc 15 au crescut. Cele două puncte cîștigate miercuri îi mobilizează pe „bancari" pentru partida cu

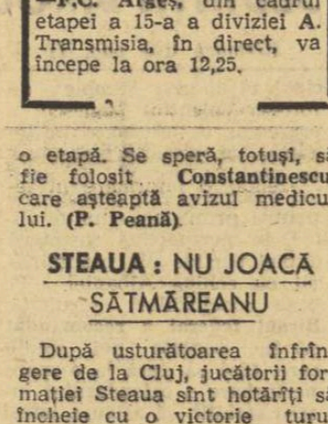

GRAMA

„șepcile roșii". Antrenorul V. Stănculescu ne-a anunțat că va menține aceeași formulă de echipă, cu excepția lui **Dinu Iordan** (suspendat). **(Florin Sandu).**

MECIUL PETROLUL — F. C. ARGEȘ SE TELEVIZEAZĂ

Duminică, telespectatorii vor avea prilejul să urmărească pe micile ecrane întîlnirea de fotbal **Petrolul —F.C. Argeș**, din cadrul etapei a 15-a a diviziei A. Transmisia, în direct, va începe la ora 12,25.

5 MINUTE CU ANTRENORUL EUGEN IORDACHE

PENTRU A ÎNVINGE, TREBUIE SĂ ÎNDRĂZNEȘTI!

Să fii antrenor... Să te zvircolești acolo pe banca de pe tușă, cînd adversarul ți-a dereglat apărarea cu un gol piccat cînd te așteptai mai puțin... Echipa se clatină ca o corabie în vîrtejul uraganului...

Să numeri apoi, crispat, minutele, în așteptarea egalării... Și tocmai cînd ești mai aproape de ea, „bătrînul" Soos să-și piardă cumpătul și să trimită balonul afară, ratînd „penalty-ul" în jocul cu Steagul roșu. Și asta în minutul 86 !...

Dar nu trec decît trei zile... Și iată-te din nou pe aceeași bancă de la marginea terenului, crispat, palid, frămîntînd, nervos, zgura sub tălpile picioarelor...

Și apoi, o mare bucurie să-ți lumineze chipul, să uiți de toate necazurile care se cuibăriseră în inimă, atunci cînd O. Ionescu, Soo și Bretan, după ce-au zguduit plasa „Stelei" cu cinci goluri, au traversat terenul, plini de noroi, ca să se arunce fericiți în brațele tale...

Acum, totul s-a sfîrșit... Stadionul a rămas pustiu, învăluit în bruma de iarnă... Băieții de la CFR Cluj s-au risipit bucuroși pe la casele lor, unde-i așteaptă căldura căminului și zîmbetul părinților sau al soțiilor... Un singur om a mai rămas în vestiar, să-și adune gîndurile pentru „bătălia" ce va urma peste patru zile...

— **În sfîrșit, dragă „Genule", bine că mai văd zîmbetul pe fața ta... Victoria de azi e cea mai frumoasă, din ultima vreme.**

— Băieții mei au jucat cu multă dăruire **și hotărîre.** Dar numai azi !... Alteori... Vezi dumneata antinevralgicele astea ? Folosesc cîte zece pe zi... **Pentru că echipa mea e prea cuminte, domnule. Nu îndrăznește.** Azi, ți-am spus, e vorba de o excepție și ziua aceasta am s-o notez cu roșu-n calendar... Pînă acum, însă, n-a jucat cu energia necesară. Îi lipsește încă plusul acela de decizie în fața porții adverse. N-am un atacant „bătăios", tenace. Toți băieții mei sînt fragili, timizi, nu se angajează în duel direct cu apărătorii adverși...

— **Crezi că mai poți îndrepta lucrurile ?**

— Dacă n-aș avea această certitudine, n-aș rămîne la Cluj. Dar sper să birui, în timp, toate greutățile. Am luat în primire un lot restrîns, mă „cîrpesc" cum pot. Soo, S. Bretan și O. Ionescu au avut mereu „întinderi". O. Ionescu a jucat cu bandaj medical chiar azi, în meciul cu Steaua, și mi-era teamă că n-o să reziste pînă la sfîrșit. De fiecare dată însă băieții au venit și s-au rugat să joace, pentru că se simt atașați de echipa lor. În alte condiții, avînd oameni de rezervă, i-aș fi refuzat, căci știu ce riști cu „sentimentalismul" în asemenea cazuri...

— **Unde sînt principalele slăbiciuni ale echipei ?**

— Nu am încă un COORDONATOR DE JOC și un REALIZATOR. Cred, însă, că pînă-n primăvară voi obține ceva în această direcție. Mă încurcă și indisponibilitatea prelungită a portarului Mărculescu. Lenghel are bunăvoință, dar studiile îl împiedică să se antreneze în mod corespunzător și, firește, nimeni nu-i poate face o vină din asta... Azi a apărat Nagel și s-a descurcat bine...

— **Dar de băiatul dumitale, Gabriel, ce crezi ?**

— O, te rog, nu mai răscoli această rană. De cum am venit la Cluj, am rugat să i se dea dezlegare pentru echipa noastră. La „U" nu prea are loc în prima formație. La noi, ar putea cuceri acest loc, cu timpul. Nu pentru că îi sînt tată, dar, oricum, eu îl cunosc mai bine și știu să lucrez cu el. Și apoi, întrebați pe oricine. În materie de disciplină, nu fac rabat nimănui. Cu Gabriel Iordache aș fi de trei ori mai sever decît cu ceilalți „băieți" ai mei din echipă. În sfîrșit, vom vedea ce ne mai rezervă viitorul... Deocamdată, azi, am avut o mare satisfacție... Dar mîine, ce va fi ? Ce zici, ce facem la Arad, cu UTA ? Joc teribil de greu, nu ?

Rep.

DESPRE „MODA" LOVITURILOR LIBERE INDIRECTE

În regulamentul de joc, la articolul 12, există un capitol care enumără cît se poate de clar greșelile ce trebuie penalizate cu **lovitură liberă indirectă.** Cu toate acestea, s-a observat că o bună parte dintre arbitri depășesc aceste limite. ACORDÎND LOVITURI LIBERE INDIRECTE ȘI PENTRU INCORECTITUDINI GRAVE CARE TREBUIE PEDEPSITE CU LOVITURI DIRECTE (RESPECTIV 11 m).

Astfel, pentru bruscări ale **adversarului în suprafața de** pedeapsă s-au acordat lovituri indirecte, ÎN LOC DE 11 m, motivîndu-se că ar fi fost vorba de o obstrucție, în timp ce pentru aceleași greșeli comise în afara acestei suprafețe s-au dictat lovituri directe.

S-a observat la unii arbitri o concepție curioasă, aceea de a diferenția acordarea loviturilor indirecte de loviturile directe, în funcție de existența elementului intențional. De pildă, spun aceștia, dacă un jucător atacant este trîntit în suprafața de pedeapsă prin piedică sau bruscat de către un apărător, fără a exista elementul intențional, se acordă lovitură liberă indirectă. Aceasta constituie o gravă greșeală de interpretare, cu repercusiuni negative în asigurarea echității în joc.

Așa cum s-a menționat mai sus, lovitura liberă indirectă se acordă pentru greșeli bine precizate de regulament, indiferent de faptul că se produc în mod intenționat sau nu, cu condiția ca mingea să fie în joc. Lovitura liberă directă, însă (respectiv 11 m) se acordă pentru greșeli grave (lovire, piedică, bruscare, violență, ținere, sărire asupra adversarului, împingere cu mîna, jucarea mingii cu mîna) și, lucru foarte important, **numai cînd se comit în mod intenționat asupra unui adversar, mingea fiind în joc.** Dacă incorectitudinile arătate mai sus se săvîrșesc în mod NEINTENȚIONAT, NU SE ACORDĂ NIMIC, JOCUL FIIND LĂSAT SĂ CONTINUE.

O interpretare eronată se dă și obstrucției de către unii arbitri și cadre de tehnicieni sportivi, denaturîndu-se această noțiune, în sensul că-l favorizează pe jucătorul care de fapt comite fault, defavorizîndu-l, în schimb, pe adversar, prin acordarea unei lovituri indirecte în loc de lovitură directă sau 11 m. Pentru obstrucție trebuie să se acorde lovitură indirectă, așa prevede regulamentul de joc. Tot în regulament însă, se explică și ce este obstrucția. Cităm : **„nejucînd mingea, face în mod intenționat obstrucție unui adversar, adică aleargă între adversar și minge sau se interpune în așa fel, încît constituie un obstacol pentru adversar".**

Este vorba, deci, de o interpunere sau alergare între adversar și minge și nu de acționare (împingeri) asupra adversarului cu mîinile sau cu oricare altă parte a corpului. Cu toate acestea, unii arbitri, chiar de divizia A, au ignorat această prevedere regulamentară și așa cum arătam mai sus, au acordat lovituri indirecte pentru împingeri sau bruscări, în loc de 11 m (respectiv lovituri directe), interpretîndu-le ca obstrucții.

Se pare că nu este vorba de o necunoaștere a textului regulamentar, CI DE LIPSA DE CURAJ ȘI HOTĂRÎRE ÎN DICTAREA UNOR PEDEPSE DRASTICE, CONFORME CU REGULAMENTUL DE JOC. Cum s-ar spune, posibilitatea de a substitui adevărata sancțiune, lovitura de la 11 metri, cu una mai puțin gravă, lovitura liberă indirectă, constituie o adevărată mană cerească pentru unii arbitri șovăitori.

Acordarea de lovituri libere indirecte pentru fapte care trebuie pedepsite cu lovituri directe (respectiv 11 m), constituie însă o ÎNCĂLCARE GRAVĂ A REGULAMENTULUI DE JOC, o ignorare a acestuia, cu implicații dintre cele mai nefaste.

Împotriva acelor arbitri care au încălcat prevederile regulamentare, Colegiul central a luat și va lua măsuri corespunzătoare.

Colegiile județene de arbitri să prelucreze din nou teoretic și să demonstreze practic diferența dintre greșelile ce se penalizează cu lovituri libere directe și acelea împotriva cărora se dictează lovituri libere indirecte.

La nivelul Colegiului central se va discuta și demonstra din nou această problemă cu ocazia consfătuirii ce va avea loc în cursul lunii ianuarie 1971, cu președinții colegiilor județene și cu arbitrii divizionari.

George N. GHERGHE
președintele Colegiului central al arbitrilor

ULTIMUL MECI...

O scenă neașteptată, la sfîrșitul meciului C.F.R. Cluj—Steaua. Unul din arbitrii de linie, GAVRIL FARCAȘ, este ridicat pe brațe de jucători, sărutat și îmbrățișat.

Explicația acestei calde manifestări de simpatie aveam s-o aflăm la cabine : sătmăreanul Gavril Farcaș împlinește zilele acestea 50 de ani, limita de vîrstă în arbitraj. Acesta fusese, deci, ultimul lui meci, după 22 de ani de activitate, neremarcată, poate, de mulți iubitori ai fotbalului, dar reflectînd o nobilă pasiune pentru munca de arbitraj.

Gavril Farcaș avea lacrimi în ochi. Simțeam cît de grea este pentru el clipa despărțirii de o activitate care nu i-a rezervat doar amintiri plăcute, dar pe care o îndrăgește, probabil, ca și în prima zi...

LOTO-PRONOSPORT

Săptămînă de săptămînă se înregistrează mari cîștiguri la sistemele Loto-Pronosport în ceea ce privește premiile în bani și autoturisme.

La concursul Pronoexpres din 2 decembrie a.c. BUZOIANU ION și COSTA FLORU, ambii din București, au cîștigat cîte 100.000 lei.

PAVEL EDUARD și ANDREESCU COSTACHE, tot din București, au obținut cîte un premiu de 52 931 lei fiecare. VARGA FRANCISC din Cluj a obținut 50 000 lei. La tragerea Loto din 4 decembrie a.c. participantul NYLAS IOAN din Cluj a cîștigat premiul cel mare de 100.000 lei.

La Loz în plic: LASCU GHEORGHE din comuna Bălcăcel, Bihor, a cîștigat un autoturism Moskvici 408, Szakacs Layos din Sălaj a cîștigat un autoturism Skoda 100 S. Brasoveanu Gheorghe din Constanța a obținut un autoturism Fiat 850.

Jucînd la sistemele Loto-Pronosport se pot obține imediat autoturisme și premii în bani.

Nu uitați! Și astăzi vă mai puteți depune buletinele la concursul Pronosport de duminică 13 decembrie a.c.

NUMERELE EXTRASE LA TRAGEREA LOTO DIN 11 DECEMBRIE 1970

FOND GENERAL DE PREMII: 1 048 083 lei din care 89 651 lei report

EXTRAGEREA I: 49 3 21 55 38 30 72 62 13
Fond de premii: 574 489 lei din care 89 651 lei report cat. I

EXTRAGEREA a II-a: 48 6 35 36 28 74 39
Fond de premii: 473 594 lei

Plata premiilor pentru această tragere se face astfel: în Capitală începînd de la 19 decembrie pînă la 21 ianuarie 1971, iar în țară de la 22 decembrie la 25 ianuarie 1971.

TRIALURI PENTRU LOTUL DE TINERET

La baza sportivă de la Snagov se desfășoară trialurile pentru lărgirea loturilor naționale de tineret (în special cel sub 21 de ani). Sînt prezenți la cele trei jocuri de verificare 34 de jucători de la echipe de divizia C. După meciul de azi, antrenorii Gh. Ola și N. Tătaru se vor fixa asupra fotbaliștilor care au dat satisfacție, urmînd a-i chema la un nou trial în luna martie, împreună cu jucătorii din divizia B remarcați cu prilejul trialurilor ce au avut loc în urmă cu o lună, la București, Plopeni și Oltenița.

MĂSURI DISCIPLINARE

Comisia centrală de competiții și disciplină a Federației române de fotbal a analizat abaterile săvîrșite de către unii jucători în ultima etapă a turului campionatului diviziei C și a luat următoarele măsuri :

— **Mihalca** și **Sedevi** (ambii de la Gloria Baia Mare), **Moceanu** (Arieșul Turda) au fost suspendați pe cîte 4 etape pentru lovirea intenționată a adversarului și, respectiv, injurii aduse arbitrului ;

— **Iakab** (Arieșul Cîmpia Turzii), **I. Șerban** (Comerțul Alexandria) au fost suspendați pe cîte 3 etape pentru lovirea adversarului ;

— **Coman** (Victoria Florești), **Ciocan** (Arieșul Turda), **Dărăban** (Independența Sibiu), **V. Constantin** (Sirena București) — suspendați pe cîte o etapă pentru insultarea arbitrilor ;

— **Goran** (I.R.A. Cîmpina) — avertisment pentru injurii aduse adversarului.

CERERI DE TRANSFER RESPINSE

Printre cererile de transfer depuse în ultimul timp la Federația română de fotbal au fost și cele ale jucătorilor **Cojocaru** (Progresul Brăila) pentru **Progresul** București și **Sandu Gabriel** (Metalul București) pentru **Dinamo** București. Comisia centrală de competiții și disciplină a Federației a discutat ambele cereri și a hotărît să le respingă.

Cauza ? Ambii jucători fiind crescuți (de juniori) la cluburile respective nu au dreptul de a se transfera fără dezlegare decît după 3 ani de la împlinirea vîrstei de 18 ani. Așa că Sandu Gabriel și Cojocaru au rămas buni legitimați pentru cluburile **Metalul** București și, respectiv **Progresul** Brăila.

„RĂZBOI" REDESCHIS ÎNTRE C.I.O. ȘI SCHIUL ALPIN

Deși, în urma congresului Federației internaționale de schi din mai 1969, de la Barcelona, se părea că litigiul dintre Federația internațională de schi și Comitetul Internațional Olimpic s-a stins printr-un acord de principii intervenit asupra mult discutatei noțiuni a amatorismului în schiul alpin, fapte recente vin să dezmintă presupusa înțelegere.

Este vorba de scrisoarea adresată de președintele C.I.O., Avery Brundage, lui Max Hodler, președintele F.I.S., și tuturor comitetelor olimpice naționale, prin care se aduce la cunoștință că 10 dintre cei mai străluciți schiori alpini ai lumii, provenind din șase țări, au pierdut dreptul de a participa la Jocurile Olimpice de la Sapporo (1972), pentru vina de a fi predat în această vară (iunie și iulie 1970) lecții de schi ca instructori-antrenori la Mammouth Mountain (S.U.A.) contra salariului de 50 de dolari pe zi, în afara cheltuielilor de călătorie și întreținere. Sub acuzația președintelui C.I.O. se află : **Malcolm Milne** (Australia), **Franz Vogler** (R.F. a Germaniei), **Georges Mauduit, Jean Pinet** și **Jean-Noël Augert** (Franța), **Dumeng Giovanoli** și **Jean Dactrajler** (Elveția), **Duncan** și **Hebron** (Canada), **Averland** (Norvegia).

În afară de aceasta, scrisoarea **denunță și reglementarea stabilită de F.I.S., la Barcelona, prin care, sub controlul federației naționale, schiorii și schioarele de elită își pot folosi numele și titlurile obținute pentru scopurile publicitare ale industriei schiurilor și echipamentului ajutător, în anumite condiții materiale avantajoase.**

Fără a nominaliza, în această **situație sînt împinși peste 50—60 de sportivi fruntași ai schiului alpin, aproape toată floarea mondială a acestui sport deosebit de frumos**, dar și periculos. Este adevărat că sancțiunea nu este menționată expres în acest al doilea caz, dar ea **este de presupus, ținînd seama de intransigența președintelui C.I.O.**

Avery Brundage, președintele C.I.O., aflat la Bangkok cu prilejul Jocurilor asiatice, a declarat că nu poate fi acceptată cererea F.I.S. ca schiorii să beneficieze de un statut special. Președintele C.I.O. a comunicat ziariștilor că vicepreședinții forului olimpic și membrii comitetelor olimpice naționale vor avea trei reuniuni în luna ianuarie (la Londra, Paris și Lausanne) pentru a discuta problema excluderii de la viitoarele J.O. de iarnă de la Sapporo a zece schiori acuzați de profesionism.

Federația internațională de schi, susținută de federațiile naționale ale principalelor „puteri alpine" (Franța, Austria, Elveția, Italia, S.U.A., Canada etc.) **a pierdut în soluționarea problemei amatorismului de la ideea esențială că sportul, ca orice activitate umană, trebuie să faciliteze promovarea serială a celui ce-l practică adesea cu prețul unor mari sacrificii.** Acest mod de a privi lucrurile ESTE NOU, OPUS VECHILOR FORMULE DE AMATORISM.

Dacă problema s-ar situa doar în domeniul polemicii, n-ar fi poate prea grav, dar ea antrenează consecințe foarte importante. Iată-le :

1. Foarte mulți schiori de elită se văd eliminați „a priori" de C.I.O., de la J.O. din 1972 — Sapporo.

2. Organizațiile japoneze care au făcut investiții uriașe pentru instalațiile moderne costisitoare, văd în excluderea principalilor concurenți un eșec comercial, propagandistic și sportiv al Olimpiadei albe 1972.

3. Principalele competitoare alpine văd în atitudinea adoptată de C.I.O. o diminuare a forțelor proprii în vederea unei reprezentări corespunzătoare olimpice și — de comun acord cu F.I.S. — se tem de o reintoarcere la ipocrizie, o dare înapoi de la o convenție socială stabilită potrivit căreia schiorilor în activitate și după li se asigură o situație socială și materială sigură și onestă, consecință a eforturilor fizice, tehnice și spectaculare prestate în folosul colectivității.

Opunerea acestor puncte de vedere arată dificultatea de a găsi posibilități de înțelegere momentană între cele două organisme internaționale, ceea ce ar putea conduce iremediabil la excluderea schiului alpin din programul olimpic. În același timp, se știe că eliminarea schiului alpin de la Olimpiadă ar atrage desființarea J.O. de iarnă dată fiind popularitatea și spectaculozitatea deosebită a acestei discipline.

Conflictul a ajuns la asemenea gravitate încît conducători ai F.I.S. (secretarul general Sigge Borgman) sau ai federațiilor naționale (M. Martel—Franța) au propus retragerea schiului din lumea olimpică și din organismele sale și **ORGANIZAREA ÎN AFARA ȘI PE DEASUPRA C.I.O. A UNEI „OLIMPIADE ALBE" A SCHIULUI ALPIN.**

După cum se vede, sezonul alb nu debutează numai cu griji și emoție de ordin sportiv pentru concurenți, ci și cu probleme organizatorice și sociale, mult mai grave, pentru soluționarea cărora nu sînt suficiente pîrtiile și concursurile.

F.I.S. a deschis o breșă în concepția C.I.O., pe care se pare că sînt hotărîte să o urmeze și alte discipline sportive. Aceasta, indiferent de soluțiile concrete imediate, ar putea obliga C.I.O. să-și reconsidere anumite puncte de vedere.

Mihai BÎRA

PĂREREA FOȘTILOR NOȘTRI BOXERI PROFESIONIȘTI

CLAY–BONAVENA, un meci controversat

pe care televiziunea ni-l prezintă mîine din nou

Un meci profesionist de box nu poate fi judecat cu elementele obișnuite în pugilismul amator. Tot cortegiul de parade extrasportive (mascarada de la cîntar, provocările din ring, înghesuiala din pauze, microfoanele din final și polițiștii dintotdeauna) formează un uriaș spectacol care înecă aproape performanța fizică. Și-apoi, 15 reprize nu sînt trei: trebuie să ai răbdare, virtuțile se arată mai tîrziu, energia se consumă dozat, aprecierile pripite sînt tot atît de repede infirmate.

Dar acum, după evenimentul pe care-l constituie vizionarea (aproape) integrală a meciului dintre titani, ne dăm seama că distanța, lipsa de constatări directe sau fotofobia ne făceau, pînă nu de mult, să exagerăm realitățile. Bonavena este un puncheur destul de rudimentar, foarte rezistent și-atît. Iar marele Clay, excelent înzestrat de la natură, ne-a pus adesea răbdarea la-ncercare. Mobilitatea sa, jocul de picioare, la urma urmei tehnica, îi permit să evite contactul prea apropiat cu adversarul. Clay a punctat, excesperant de monoton, cu directa de stînga, lipsindu-ne de lupta în ring. Scrima pugilistică e frumoasă trei reprize. De la patru în sus, decepționează. Acestea sînt părerile noastre, dar să dăm cuvîntul la doi foști boxeri români profesioniști de mare reputație la vremea lor. (vib.)

CASSIUS NU ESTE PRESUPUSUL CAMPION

Am văzut și revăzut, de nenumărate ori, filmele cu marile partide ale celor mai buni grei ai lumii: Carpentier — Dempsey, Tunney — Dempsey, Joe Louis — Max Schmelling, Joe Louis — Max Bayer). *Multe din fazele interesante ale disputelor respective le-am urmărit redate cu încetinitorul și pot afirma, deci, că sînt în materie, avînd, mai ales, în vedere că am simțit și pe propria piele meciurile profesioniste.*

Televiziunea ne-a adus la pat, cum se spune, una din marile (presupuse) întîlniri de box profesionist ale anului. Desigur, l-am mai văzut pe Clay, în cîteva secvențe scurte, dar de data aceasta am putut studia mai bine posibilitățile excampionului.

Tot ce am văzut cu ani în urmă, nu poate fi comparat cu meciul de luni seara, din celebra „Madison Square Garden". Intîlnirea din 7 decembrie a demonstrat mediocritatea greilor profesioniști de la ora actuală. *Clay reușește să iasă* oarecum *în evidență* datorită unui plus de abilitate. El a demonstrat, în meciul cu Bonavena, că este un obstrucționist șiret *(antrenorul argentinianului a atras atenția arbitrului că Clay îi trage deseori elevul de ceafă, dar...)* că știe să țină (discret) și să paralizeze mișcările adversarului, că are joc de picioare *(nu în toate reprizele)*, dar, oricum, nu este un mare campion, cum se crede el sau cum îl consideră unii. *Nu poate fi comparat cu* Tunney *(ca tehnică), cu* Dempsey *(ca forță), cu* Joe Louis *(ca boxer complet).*

Constantin NOUR
antrenor emerit

MECIUL CLAY–BONAVENA VICIAT DE ARBITRAJ?

Oficialul italian Piero Pini *secretar al Uniunii europene de box (EBU), susține că arbitrul meciului Cassius Clay—Oscar Bonavena, americanul Mark Conn, a încălcat regulamentul universal în ceea ce privește numărătoarea boxerului căzut la podea.*

In acest sens, Pini a trimis o telegramă lui Edwin Dooley, președintele comisiei de box a statului New York, prin care arată că directorul de ring Conn nu l-a numărat regulamentar pînă la 8 pe argentinianul Bonavena, cînd acesta a fost de două ori la podea în rundul al 15-lea.

ALI ÎL VA ÎNVINGE PE FRAZIER, DACĂ...

Meciul nu m-a satisfăcut în ceea ce privește aspectul tehnic, referirea aceasta vizîndu-l, bineînțeles, în primul rînd, pe Cassius Clay. *La fostul campion al lumii a ieșit pregnant în evidență lipsa meciurilor publice, cu miză, și aceasta s-a remarcat în imprecizia loviturilor de dreapta, a celor corp la corp, tendința de odihnă materializată în sprijiniri prelungite, fără luptă.* Dansul lui Clay în jurul adversarului său a fost, desigur, o tactică impusă de antrenorul boxerului de culoare, spre a-și păstra prospețimea pentru reprizele „cheie", adică a 10-a și a 15-a.

Sînt convins că *dacă Clay întrebuința upercutul, această grea dar splendidă lovitură care lipsește aproape total și pugiliștilor noștri,* LA ÎNCEPUTUL MECIULUI, *el ar fi putut cîștiga prin k.o. în primele reprize,* întrucît Bonavena ataca mereu cu capul înainte și la înălțimea pieptului. De altfel, în susținerea afirmației mele pledează efectul *singurului* upercut din tot meciul, aplicat în repriza a 9-a, și care l-a trimis pe argentinian în corzi. Bonavena a greșit în ultimul rund, cînd știa că meciul e pierdut, dorind să-și joace ultima carte. Dar swingul de stînga, recepționat de el în bărbie, urmat de croșeul de dreapta la cap (acesta din urmă a fost sesizat pe micul ecran numai la reluarea fazei) au cîntărit enorm. După aceste două lovituri, cu care și eu, cîndva, am scos din luptă cîțiva adversari, am fost convins că Bonavena nu va mai putea continua meciul. Așa a fost. Cred că în februarie, Clay, alias Mohamed Ali, îl va învinge pe Frazier, dacă va reuși să recapete ritmul rapid al acțiunilor și precizia loviturilor.

Televiziunea română va retransmite meciul Cassius Clay — Oscar Bonavena duminică după-amiază, începînd de la ora 14,15.

Gheorghe AXIOTI
fost campion de box
al României

FINIȘ ÎN CAMPIONATUL DE HOCHEI AL ARMATELOR PRIETENE

PARTIDA DINTRE SELECȚIONATA ARMATEI (U.R.S.S.) ȘI DUKLA JIHLAVA VA HOTĂRÎ PE CÎȘTIGĂTOAREA COMPETIȚIEI

Se apropie de sfîrșit unul dintre cele mai puternice turnee de hochei pe care le-a găzduit vreodată Capitala noastră: CAMPIONATUL ARMATELOR PRIETENE.

Vineri, în cea de a cincea zi a competiției, a fost legiferată — prin cifrele clasamentului — o ierarhie a valorilor prevăzută altminteri încă înainte de începerea întrecerii. Selecționata Armatei U.R.S.S. *și* Dukla Jihlava, *care se anunțau drept favorite ale campionatului, au demonstrat cu prisosință, pe gheață, o valoare și o superioritate incontestabile, ceea ce face din partida lor decisivă, de duminică, unul dintre cele mai pasionante meciuri de hochei programate de-a lungul vremii la București.*

Și acum, cîteva scurte relatări asupra rundei de ieri:

SELECȚIONATA ARMATEI U.R.S.S. — STEAUA 11—4 (2—4, 6—0, 3—0)

Campionii României au început jocul cu o vervă deosebită și la încheierea primei treimi conduceau cu 4—2, spre stupefacția tribunelor și, probabil, a lor. Oricum, a fost o repriză de hochei încîntător, plină de combinații și de acțiuni trepidante la ambele porți, Steaua susținînd cu brio rolul vioarei întîi.

Din păcate, resursele fizice ale formației noastre au fost consumate în primele 20 de minute și, cum o partidă de hochei durează 60, este lesne de înțeles ce a urmat. Hocheiștii selecționatei militare a U.R.S.S. au pus stăpînire totală pe joc, înscriind de 9 ori consecutiv. Spre sfîrșitul reprizei a treia am asistat la o revenire a Stelei, punctată de cîteva atacuri bine conduse. Dar era prea tîrziu. Meciul luase sfîrșit.

Au marcat: **Bodunov** (3), **Glazov** (2), **Paniușin, Blinov, Anisin, Moiseev, Drumov, Mișakov,** respectiv, **Gheorghiu** (2), **Calamar, Pană.** Au arbitrat: **A. Prazak** (Cehoslovacia) și **W. Szczepek** (Polonia).

T.S.K.A. SOFIA—LEGIA VARȘOVIA 8—3 (4—1, 3—0, 1—2)

Formația bulgară a făcut o partidă excelentă în fața Legiei, favorita incontestabilă a meciului. Dar iată că și hocheiul acceptă surprize și excepții... Avînd în Kolev și Gherasimov doi atacanți de mare incisivitate, T.S.K.A. aflată — altminteri — într-o zi de grație a obținut o victorie meritoasă, care va figura la loc de cinste în palmaresul ei. Au marcat: Kolev (4), Gherasimov (3) și Antov, respectiv Mycacz (2) și Jaskiewski. Au arbitrat: V. Sorokin (U.R.S.S.) și G. Mureșan (România).

Valeriu CHIOSE

Unul din atacurile echipei sovietice, în care Făgăraș încearcă să bareze cu crosa un adversar. Din păcate el a ajuns prea tîrziu... Foto: N. DRAGOȘ

CLASAMENTUL

1.	Sel. Arm. U.R.S.S.	3	3	0	0	38—5	6
2.	Dukla Jihlava	3	3	0	0	25—3	6
3.	Steaua București	3	1	0	2	12—16	2
4.	T.S.K.A. Sofia	4	1	0	3	11—44	2
5.	Legia Varșovia	3	0	0	3	6—24	0

CANADA DOREȘTE SĂ AIBĂ RELAȚII CU HOCHEIȘTII TUTUROR ȚĂRILOR

● O interesantă declarație a lui Gordon Juckes

ZIARUL „CESKOSLOVENSKY SPORT", din Praga, publică un interviu al lui *Gordon Juckes,* directorul Asociației amatoare de hochei pe gheață a Canadei. Printre altele, Juckes a declarat: *„Cu toate că echipa noastră nu participă la campionatul mondial, din motive cunoscute, Canada este membră a ligii internaționale și ca atare dorește să aibă relații cu federațiile tuturor țărilor. Noi vom organiza numeroase turnee internaționale și vom juca meciuri amicale în compania echipelor din U.R.S.S., S.U.A., Suedia, Cehoslovacia și altor țări. În partidele amicale putem să utilizăm mult dorita noastră formulă, adică în selecționata țării să figureze și cîțiva jucători profesioniști".*

PE TERENURILE DE GHEAȚĂ

● *Turneul de la Moscova a continuat cu meciul dintre echipele U.R.S.S. și Poloniei. Au învins hocheiștii sovietici cu scorul de 7—1 (5—0, 0—0, 2—1).*

● *La Weisswasser, meciul dintre reprezentativa R.D. Germane și selecționata secundă a Cehoslovaciei s-a încheiat cu scorul de 7—4 (4—1, 0—2, 3—1) în favoarea hocheiștilor din R.D. Germană.*

● *Reprezentativele, secunde de hochei pe gheață ale U.R.S.S. și Suediei au susținut cea de a treia lor întîlnire la Soedertaelje (Suedia). Victoria a revenit suedezilor cu 8—2 (2—1, 2—0, 4—1). În partidele precedente s-a înregistrat un rezultat egal: 3—3 și o victorie a gazdelor cu 6—1.*

● *Numeroși spectatori au urmărit, la Berlin, primul meci internațional de hochei pe gheață dintre echipa Dynamo Berlin și formația cehoslovacă ZKL Brno. Meciul s-a încheiat cu un rezultat de egalitate: 4—4 (1—1, 2—3, 1—0). În cel de-al doilea meci, hocheiștii cehoslovaci au cîștigat cu 5—3 (1—1, 1—2, 3—0).*

Trimisul nostru special, HRISTACHE NAUM, transmite:

UNIVERSITATEA TIMIȘOARA — ÎN FAȚA UNUI EXAMEN DIFICIL

● DUMINICĂ SE DISPUTĂ, LA ZAGREB, RETURUL ÎNTÎLNIRII CU LOKOMOTIV, DIN CADRUL CUPEI CAMPIONILOR EUROPENI LA HANDBAL FEMININ

ZAGREB, 11 (prin telefon). Ca și în luna noiembrie, în decembrie handbalul se află în plină ofensivă. După meciurile masculine cu Spania și Cehoslovacia și cele feminine cu R.F. a Germaniei, reprezentativele României se pregătesc pentru turneele din R. D. Germană (băieți) și Cehoslovacia (fete). În intervalul acesta, un intermezzo interesant îi oferă întîlnirea retur din cadrul Cupei campionilor europeni la handbal feminin dintre campioanele României, UNIVERSITATEA TIMIȘOARA, și Iugoslaviei, LOKOMOTIV ZAGREB. În întîlnirea tur, disputată la 14 noiembrie în sala Olimpia din Timișoara, campioanele noastre au cîștigat cu 12—8 (5—5). Le va fi oare suficient acest avans pentru cel de al doilea meci, hotărîtor, ce se desfășoară duminică la Zagreb?

Este tocmai subiectul pe care l-am dezbătut cu antrenorul **Constantin Lache** și elevele sale în călătoria pînă la Belgrad. Au fost puse în discuție argumente pro și contra. Pentru calificarea Universității Timișoara în sferturile de finală ale C.C.E. pledează forma bună manifestată de **Neghină, Szekely-Popa, Metzenrath** și chiar **Simo** în evoluțiile lor în cadrul naționalei, omogenitatea actualei formații, dorința ei de afirmare în cel de al treilea an (consecutiv) în care deține titlul de campioană și, firește, cele... patru goluri cu care conduce în disputa cu handbalistele iugoslave. În același timp, nu sînt de neglijat șansele echipei Lokomotiv Zagreb. Deși nu se mai află în forma și în alcătuirea care a consacrat-o, campioana Iugoslaviei are, totuși, cîteva atu-uri puternice. În primul rînd valoarea unor componente de bază — **Rebernjak, Evstatiev** (care n-a jucat în partida tur deoarece s-a accidentat la antrenament), **Țechini, Vrbanc** și **Alikatici,** apoi agresivitatea în apărare (caracteristică handbalului iugoslav) și avantajul de a juca acasă meciul decisiv. Fără îndoială, oricît de atent ai cîntări fiecare argument pro și contra nu poți da un pronostic exact. Lupta de pe teren, modul cum vor fi rezolvate situațiile dificile ce se vor ivi, maniera în care vor conduce cei doi arbitri austrieci ș.a.m.d. — iată ce va hotărî în ultimă instanță soarta calificării.

Echipa Universitatea Timișoara a plecat — în formație completă — joi după amiază spre Zagreb. După o noapte petrecută în capitala Iugoslaviei, ea și-a continuat drumul spre Zagreb, parcurgînd cei peste 400 km în autocar. Întreaga delegație se află cazată la hotelul Sport. La ora la care transmit această corespondență (vineri, seara tîrziu), handbalistele timișorence, împreună cu antrenorul lor, au plecat la sală pentru a face un antrenament de acomodare.

SELECȚIONATA BUCUREȘTI — R.S.S. UCRAINEANĂ 16-16 (9-10)

Ieri după amiază, selecționata feminină de handbal a R.S.S. Ucrainene a întîlnit în sala Floreasca, o reprezentativă a orașului București. Deși în formația noastră evoluau multe jucătoare ale lotului național, meciul a fost deosebit de disputat, pentru că team-ul oaspete s-a dovedit neașteptat de redutabil. Partida s-a încheiat cu un rezultat egal! 16—16. Debutînd furtunos, meciul consemnează în primele 10 minute nu mai puțin de 6 lovituri de la 7 m, ca urmare a jocului agresiv prestat în apărare de ambele echipe. Oaspetele conduc în permanență în prima repriză. Și după pauză echipa sovietică domină, dar bucureștencele își regăsesc ritmul așa că asistăm la faze spectaculoase al căror rezultat este preluarea conducerii, pe rînd, de ambele formații. În final, tabela de marcaj va arăta un echitabil rezultat de egalitate. Principalele realizatoare: Marșuba (7) și Vlasova (5) pentru R.S.S. Ucraineană, Arghir (5) și Soos (5) pentru Selecționata Bucureștiului. Excelent arbitrajul prestat de cuplul V. Sidea — P. Cîrligeanu.

CONFECȚIA — RAPID 19—17 (8—12)

În deschidere s-a disputat jocul dintre formațiile feminine Confecția și Rapid. După ce rapidistele au condus detașat aproape întreaga partidă, cu 6 minute înainte de fluierul final am asistat la o spectaculoasă răsturnare de scor, textilistele obținînd o victorie neașteptată dar pe deplin meritată cu 19—17 (8—12)! Principalele marcatoare: Zamfirache (5) — Confecția, Elena Gheorghe (5) — Rapid. Au arbitrat foarte bine G. Popescu și I. Ionescu.

— h.a. —

ȘEDINȚA BIROULUI F.R. FOTBAL

(Urmare din pag. 1)

cipal al lotului olimpic de fotbal, Valentin Stănescu, a prezentat o informare în legătură cu pregătirile efectuate pînă în prezent de acest lot, precum și cele preconizate pentru primăvara anului viitor, în perspectiva susținerii dublei partide din preliminarii cu echipa Albaniei. Pe baza concluziilor rezultate, **Biroul federal a recomandat să fie căutate noi soluții care, fără să ducă la o mare perturbare a calendarului intern stabilit, să asigure totuși lotului olimpic condiții pentru o pregătire omogenă și jocuri de verificare corespunzătoare, în vederea reușitei calificării sale în turneul final de la München, din anul 1972.**

În finalul ședinței, Biroul federal a purtat discuții în legătură cu turneele de iarnă pe care le vor întreprinde în străinătate unele echipe de club din țara noastră.

Cîteva dintre aceste turnee sînt de acum perfectate și urmează a fi efectuate foarte curînd. **Astfel, F. C. Argeș va pleca chiar marți 1 decembrie în R. F. a Germaniei, unde va susține trei jocuri. Petrolul va răspunde toț săptămîna viitoare invitației clubului grec Panseraikos, ca revanșă a celui susținut recent de către echipa lui Ilie Oană la Ploiești.**

Rapid și Dinamo vor întreprinde turnee mai lungi, în America de Sud, între 14 ianuarie și 20 februarie. Dinamo va susține primul din cele 9 jocuri perfectate în Peru, după care va sosi în Brazilia, unde va evolua și echipa giuleșteană.

Sport Club Bacău se va afla între 20 ianuarie — 10 februarie într-un turneu de pregătire în Liban, ca răspuns la vizita făcută în această toamnă în România de o formație din Beirut. Steaua dispune de o ofertă pentru un lung turneu (23 decembrie—15 ianuarie) în Salvador, Costa Rica și Mexic, la care se va da răspunsul în zilele următoare. În sfîrșit, în fază — deocamdată — de proiect, se află un turneu al echipei Politehnica Iași în Congo și Ghana și un altul al echipei din Ploiești în Tunis și Algeria.

VOLEIBALIȘTII OLANDEZI AU SOSIT ÎN CAPITALĂ

Voleibaliștii de la Deltalloyd A.M.V.J. Amsterdam, care vor întîlni duminică în cadrul C.C.E. echipa Steaua, au sosit ieri, în Capitală. Din lotul olandez, compus din 14 persoane, fac parte, printre alții, cunoscuții internaționali Valkenburg, Veldhuis, Tinga, Trompetter, Hoeboer.

TURNEUL INTERNAȚIONAL DE TENIS DE MASĂ DE LA SOFIA

În capitala Bulgariei a început un turneu internațional de tenis de masă cu participarea reprezentanților a șase țări: Cehoslovacia, Polonia (cu primele formații), R. D. Germană, Ungaria, România (cei mai tineri concurenți) și Bulgaria (cu 4 selecționate masculine și 2 feminine, cuprinzînd cele mai bune palete ale țării gazdă). Rezultate de vineri, ziua inaugurală a competiției: bărbați: Bulgaria I — România (juniori) 3—0; Mitev — Bobocică 2—0, Citov — Popovici 2—1, Mitev, Citov — Bobocică, Popovici 2—0, R.D. Germană — România (juniori) 3—0: Sibih — Bobocică 2—1, Rauer — Popovici 2—0, Sibih, Rauer — Bobocică, Popovici 2—1, femei: Bulgaria I — România (juniore) 3—0: Ranghelova — Popescu 2—0, Neikova — Condicaru 2—0, Ranghelova, Neikova — Popescu, Condicaru 2—1, R.D. Germană — România (juniore) 3—1. Întrecerile continuă.

sportul în lume

ÎNAINTEA ULTIMEI RUNDE A TURNEULUI INTERZONAL

MADRID, 11 (Agerpres). — Penultima rundă a turneului interzonal de șah de la Palma de Mallorca i-a oferit marelui maestru american Robert Fischer prilejul unei noi victorii, de data aceasta în fața iugoslavului Gligorici, pe care l-a învins, jucînd cu piesele negre, în 35 de mutări. Acumulînd 17½ puncte, Fischer este cîștigătorul definitiv al turneului, întrucît el nu mai poate fi ajuns indiferent de rezultatele ultimei runde. Wolfgang Uhlmann a întrat din nou în plutonul primilor 6, printr-o victorie obținută în 38 de mutări la Matulovici. Alte rezultate ale rundei: Rubinetti — Naranja 1—0; Smislov — Hort ½—½, Polugaevski — Minici 1—0, Larsen — Uitumen ½—½, Reschevsky — Taimanov ½—½, Gheller — Ivkov ½—½, Addison — Filip ½—½.

În urma lui Fischer, sînt clasați: **Hübner** 14½ (1) p., **Gheller** 14½ (1) p., **Larsen** 13½ (1) p., **Taimanov, Uhlmann** 13 p., **Gligorici, Polugaevski, Smislov** 12½ p., **Portisch** 11½ (3) p. etc.

Turneul continuă cu partidele întrerupte, ultima rundă urmînd să se joace simbătă seara.

ȘAHIȘTII ROMÂNI ÎN ÎNTRECERI INTERNAȚIONALE

În turneul internațional feminin de șah de la Vrnjacka Banja, după 8 runde și disputarea unor partide întrerupte conduce Nana Aleksandria **(U.R.S.S.) cu 6 puncte și o partidă mai puțin jucată, urmată de** Alexandra Nicolau **(România) — 6 p.,** Lazarevici **(Iugoslavia) și** Veroczi **(Ungaria) — 5 p.,** Gheorghieva **(Bulgaria) — 4½ p. Partida din runda a 7-a dintre Alexandra Nicolau și Nana Aleksandria s-a încheiat remiză.**

★

După zece runde, în turneul internațional de șah de la Ciaciak, conduce maestrul iugoslav Planinci cu 8½ (1) p., urmat de Popov și Quinteros cu cîte 6½ p. fiecare. Șahistul român Paul Voiculescu, care în runda a 10-a a pierdut la Planinci, ocupă locul 6 cu 5 puncte.

TELEX • TELEX • TELEX

La Pekin, în fața a 15 000 de spectatori, a avut loc întîlnirea prietenească de tenis de masă dintre reprezentativele R. P. Chineze și României. În ambele meciuri victoria a revenit gazdelor: la masculin cu 5—0, iar la feminin cu 5—1. (Maria Alexandru a adus punctul echipei noastre).

■

Sala sporturilor din Budapesta a găzduit meciul internațional feminin de handbal dintre reprezentativele R. F. a Germaniei și Ungariei. Partida s-a încheiat cu scorul de 16—11 (8—4) în favoarea sportivelor maghiare.

■

Continuîndu-și turneul în America de Sud, echipa maghiară de fotbal Ujpest Dozsa a jucat la Lima cu formația Deportivo Municipal pe care a învins-o cu scorul de 2—1 (1—1).

■

Echipa iugoslavă Steaua Roșie Belgrad, aflată în turneu în Spania, a întrecut cu scorul de 3—1 (1—1) o selecționată a orașului Pampeluna.

■

La Olomouc, în meciul internațional de box dintre echipele Cehoslovaciei și R. D. Germane, pugiliștii cehoslovaci au obținut o surprinzătoare victorie cu scorul de 12—8.

■

În turneul internațional de tenis de la Tokio, jucătorul american Stan Smith l-a învins cu 6—1, 4—6, 6—1 pe iugoslavul Zeliko Franulovici, iar Ken Rosewall (Australia) a dispus cu 6—3, 6—4 de Arthur Ashe (S.U.A.).

■

În C.C.E. la volei (masculin), echipa Zbrojovka Brno a întrecut cu scorul de 3—0 formația turcă P.T.T Istanbul, calificîndu-se astfel pentru sferturile de finală, unde va întîlni formația albaneză Partizan Tirana.

La Alger, în cadrul „Cupei Africii" la fotbal, selecționata Algeriei a întrecut cu scorul de 3—1 (1—1) echipa Marocului.

● **Surpriză la Atena,** în meciul de fotbal amical interțări: Grecia — Cipru 1—1 (0—1).

știri • ultimele știri • ultimele știri • ultimele

ECHIPA RHODESIEI ESTE INDEZIRABILĂ ÎN AUSTRALIA

Din Canberra se anunță că reprezentantivei de tenis a Rhodesiei, care urma să ia parte la competiția internațională feminină „Cupa federației" de la Perth, i-a fost refuzată viza de intrare în Australia. Un purtător de cuvînt al guvernului australian a declarat că această hotărîre este în acord cu recomandările făcute de Consiliul de securitate al ONU, în legătură cu politica de segregație rasială existentă în Rhodesia.

PELÉ MARCHEAZĂ...

În al doilea joc, susținut la Hong Kong, echipa braziliană F.C. Santos a dispus de o selecționată locală cu 4—0. Pelé a marcat 3 goluri.

JAPONEZII SE REMARCA LA JOCURILE ASIATICE

În cadrul Jocurilor Asiatice, care se desfășoară la Bangkok (Tailanda), halterofilul iranian Nassiri a stabilit un nou record mondial, în cadrul cat. cocoș, la stilul împins: 125,500 kg. Vechiul record aparținea maghiarului Imre Földi, cu 125 kg. În întrecerile de tir, proba de pistol a revenit japonezului Minoru Ito cu 367 p. Pînă acum, la totalul medaliilor pe probe, delegația sportivilor Japoniei se află în frunte cu 10 medalii (6 aur, 3 argint, 1 bronz).

L. KACIANI REFUZĂ FUNCȚIA DE ANTRENOR AL NAȚIONALEI CEHOSLOVACE

PRAGA, 11 (prin telex). În cursul zilei de vineri, în cadrul unei conferințe de presă, Ladislav Kaciani, care a fost numit recent antrenor principal al selecționatei de fotbal a Cehoslovaciei, a făcut cîteva precizări foarte importante: „Deși am fost numit în această funcție, trebuie să declar cu regret că nu pot primi munca încredințată, aceea de antrenor principal al naționalei de fotbal a Cehoslovaciei. Munca profesională și planurile de viitor mă determină să refuz noua funcție. În prezent, sînt profesor de educație fizică la facultatea sportivă din Bratislava și mă pregătesc pentru teza de doctorat. În cazul cînd federația va angaja un antrenor salariat, care să se ocupe numai de problemele și pregătirea echipei naționale, voi putea primi eventual funcția de consilier tehnic".

Între alte materiale interesante ale ALMANAHULUI

sportul '71

VEȚI DESCOPERI, VEȚI CITI, VEȚI APRECIA

DOUĂ DOSARE DE ACUZARE:

— DROGUL — inamicul public nr. 1

— HIPOCINEMATOZA — o maladie a secolului

ÎNTRE ACUZATORI: Roger Riviere, Eddie Merckx, Jacques Anquetil, Louison Bobet, Adriano Rodoni, dr. Dumas, dr. Ion Drăgan și prof. dr. docent Marcela Pitiș, prof. dr. docent Ion Pavel, conf. dr. Miron Georgescu, Igor Muravov și N. Tambian (U.R.S.S.), dr. Henri Balland (Franța), dr. Erik Bolinder (Suedia), dr. Jose Ferrer Hombravella (Spania).

O tragedie în Turul Franței. Ciclistul englez Tom Simpson — drogat — moare în brațele însoțitorilor săi!

Redacția și administrația: str. Vasile Conta nr. 16; telefoane: centrală 11.10.05, secția corespondenți 11.51.09, interurban 72 și 286; telex: sportrom buc. 180, Tiparul „I. P. Informația", București 40368

PROLETARI DIN TOATE ȚĂRILE, UNIȚI-VĂ!

sportul

ZIAR AL CONSILIULUI NAȚIONAL PENTRU EDUCAȚIE FIZICĂ ȘI SPORT

ANUL XXVI — Nr. 1112 (6546) 4 PAGINI 30 BANI Duminică 13 decembrie 1970

Pe care din cîștigătorii Cupei Federației îl veți desemna cel mai bun sportiv al anului?

MARȚI, ULTIMA ZI DE EXPEDIERE A RĂSPUNSURILOR LA REDACȚIE.

NU UITAȚI, PREMII IMPORTANTE PENTRU CITITORII CARE VOR INDICA ORDINEA PRIMILOR 10 SPORTIVI AI ANULUI 1970, REZULTATA DIN ANCHETĂ.

ELENA CEAMPELEA, FLORIN GHEORGHIU ȘI ȘTEFAN CHIȚU — LIDERI PE RAMURĂ DE SPORT

GIMNASTICĂ

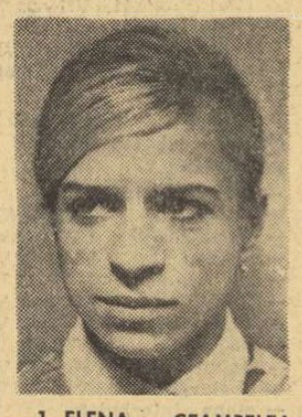

1. ELENA CEAMPELEA (Petrolul), 2. Petre Mihaiuc (Steaua), 3. Paula Ioan (Cl. sp. șc. București), 4. Mircea Gheorghiu (Steaua), 5. Elisabeta Turcu (Petrolul), 6. Gheorghe Păunescu (Dinamo), 7. Victoria Vîlcu (Universitotea Buc.), 8. Olga Ștefan (Dinamo), 9. Dan Grecu (Dinamo), 10. Alina Goreac (Dinamo).

ȘAH

1. FLORIN GHEORGHIU (C.P.M. București), 2. Elisabeta Polihroniade (Electronica București), 3. Alexandra Nicolau (Constructorul București), 4. Victor Ciocâltea (Constructorul București), 5. Theodor Ghițescu (Constructorul București), 6. Gertrude Baumstark (Medicina Timișoara), 7. Margareta Teodorescu (Constructorul București), 8. Suzana Makai (Medicina Timișoara), 9. Mihai Ghindă (C.P.M. București), 10. Dumitru Ghizdavu (Constructorul București).

MOTOCICLISM

1. ȘTEFAN CHIȚU (Steaua), 2. Ion Bobîlneanu (Voința Sibiu), 3. Cristian Dovids (Metalul), 4. Adam Krisbai (Steagul roșu Brașov), 5. Aurel Ionescu (Steaua), 6. Otto Ștefani (Steagul roșu Brașov), 7. Mihai Banu (Steaua), 8. Florian Ștefan (Locomotiva Ploiești), 9. Paul Filipescu (IRTA Tg. Jiu), 10. Traian Moașa (Steagul roșu Brașov).

Calendarul competițional 1971, pîrghie importantă în conducerea și organizarea eficientă a activității sportive

• Diversificare și emulație, caracteristici importante ale actualului sistem competițional (campionate republicane la 42 sporturi) • Posibilități largi de cuprindere a maselor de tineri în întreceri corespunzătoare vîrstelor, dorințelor și gradului de pregătire (campionate republicane: de juniori la 30 sporturi, pentru elevii școlilor generale și liceelor la 9 sporturi, pentru elevii școlilor profesionale la 10 sporturi, pentru studenți la 10 sporturi) • Amplificarea competițiilor dedicate minisporturilor (atletism, volei, baschet, tenis, patinaj) • Continuarea tradițiilor concursurilor de masă • Forme specifice întrecerilor olimpice.

În ansamblul activității de educație fizică și sport, sistemul competițional constituie o pîrghie importantă de conducere și organizare a activității practice.

Într-adevăr, pentru federații, comisii pe ramură de sport ale consiliilor județene, cluburi, asociații și școli sportive, calendarul sportiv este unul din instrumentele principale de structurare, de planificare a activității.

Sistemul nostru competițional, orientarea și formele actuale de organizare a întrecerilor sportive s-au închegat în decursul ultimelor două decenii în diferite etape de dezvoltare a activității sportive, aducîndu-se corectările necesare, îmbunătățirile cerute de tot mai intensa și dinamica viață sportivă. Ultima îmbunătățire a fost adusă la sfîrșitul anului 1968, cînd o plenară a C.N.E.F.S. a adoptat o serie de măsuri cu privire la modernizarea formelor și regulamentelor de desfășurare a competițiilor.

Pentru traducerea în viață a

Conf. dr. Emil GHIBU
vicepreședinte al C.N.E.F.S.

(Continuare în pag. a 4-a)

În pag. 2—3:

CALENDARUL COMPETIȚIILOR SPORTIVE REPUBLICANE PE ANUL 1971

De la ora 16, la patinoar, în campionatul de hochei al Armatelor Prietene

SELECȚIONATA ARMATEI U.R.S.S. — DUKLA JIHLAVA

• În deschidere: Steaua — Legia

Campionatul de hochei al Armatelor Prietene se încheie astăzi, programînd în ultima zi două meciuri de mare atracție.

În deschidere, STEAUA va primi replica LEGIEI. Și, cu toate că echipa noastră campioană are asigurat, indiferent de rezultat, locul III, jocul se anunță interesant, fiind de așteptat dorința gazdelor de a confirma buna valoare arătată în acest turneu, iar pe de altă parte, ambiția adversarilor de a obține măcar o victorie.

În vedetă, de la ora 18,30, vom avea prilejul să urmărim întîlnirea pentru primul loc între SELECȚIONATA ARMATEI U.R.S.S. și DUKLA JIHLAVA, care promit un hochei spectaculos și de înaltă clasă, ținînd seama că în ambele formații evoluează virtuozi ai pucului și crosei.

În sala Floreasca, de la ora 18

RAPID BUCUREȘTI — R.S.S. UCRAINEANĂ LA HANDBAL FEMININ

Azi, începînd de la ora 18, sala Floreasca va găzdui cel de al treilea meci de handbal feminin al reprezentativei **R.S.S. Ucrainene**, aflată în turneu în țara noastră. Redutabila formație are ca adversară, în partida de azi, divizionara B **Rapid București**. Jocul se anunță deosebit de atractiv. Oaspetele au lăsat pînă acum o excelentă impresie, în formația lor evoluînd trei jucătoare din prima reprezentativă a U.R.S.S., iar team-ul feroviarelor bucureștene se dovedește a fi într-o formă bună. Gazdele dispun de o garnitură valoroasă, din care fac parte **Elena Gheorghe** și **Ana Stark**, jucătoare recunoscute pentru incisivitatea și subtilitatea lor.

DERBYUL FEMININ LA BASCHET A REVENIT RAPIDULUI: 59-47 CU I.E.F.S.

Fază din meciul Steaua—Politehnica Brașov

Foto: Theo MACARSCHI

Derby-ul ultimei etape a turului diviziei A la baschet feminin, desfășurat aseară în sala Giulești între echipele bucureștene Rapid și I.E.F.S., a anunțat din primele minute o luptă dîrză, consemnată, de altfel, și de tabela de scor (6—6 în min. 5). Apoi, feroviarele, folosind o apărare tot mai agresivă, dar beneficiind și de un atac clar și eficace (coșurile marcate de sub panou au alternat permanent cu cele realizate de la semidistanță), s-au detașat, obținînd la un moment dat un avans amenințător pentru I.E.F.S. (21—11, 23—13, 27—17 între min. 13—15). Nu este mai puțin adevărat că timp de șapte (!) minute studentele nu au înscris nici un punct, fapt care s-a dovedit determinant pentru victoria finală a Rapidului cu scorul de 59—47 (33—29). Amenințată, după cum spuneam, de un scor de proporții, formația I.E.F.S. a recurs la presing, foarte activ și... eficace. Diferența s-a redus treptat (29—26 în min. 18, 35—34 în min. 22), dar experimentatul antrenor Sigismund Ferencz a găsit un antidot prin folosirea zonei și trecerea Ancăi Racoviță în post de... pivot. În plus, eliminarea succesivă a unora dintre cele mai bune jucătoare de la I.E.F.S. a cîntărit greu în balanță (au părăsit terenul pentru cinci greșeli personale Iftimie, Salcu, Deak, Petric și Popov), mai cu seamă că înlocuitoarele baschetbaliștelor de bază de la Rapid (Suliman, Ghiraleu, Ivanovici, Nicola, Vasilescu și Tal), ieșite de asemenea pentru cinci faulturi, s-au dovedit la înălțime.

În general, a fost o întrecere plăcută, disputată într-un ritm rapid, cu evoluție a scorului interesantă și care a pus ambelor teamuri dificile probleme de tactică. Rapidul a obținut un succes deplin meritat care o așază pe locul secund în clasament și o relansează în lupta pentru titlu.

În celelalte meciuri: Steaua — Politehnica Brașov (m) 62—46 (40—22), I.C.H.F. — Politehnica Galați (m) 82—74 (43—30).

D. STANCULESCU

Jocul marilor surprize

RAPID — FARUL 2 — 2 (0 — 1)

Mărturisim că rareori ne-a fost dat să asistăm la o partidă dominată în asemenea măsură de elementul surpriză ca acest meci Rapid — Farul de sfîrșit de sezon. Premisele dinaintea jocului s-au dovedit, o dată cu începerea lui, simple erori de aritmetică, iar... premisele reale — conturate pregnant timp de peste o oră — au fost răsturnate spectaculos de regia nebănuită a unui Hitchcok al fotbalului, care ne-a uluit și ne-a conectat vreme de 20 de minute la rețeaua de înaltă tensiune a unui palpitant final.

Așa cum începuse, partida nu promitea mare lucru. Un Rapid în chip de tren forestier gîfîind, opintindu-se din greu, încerca să depășească un adversar mai solid, cu un „tonaj" evident superior. Simptom edificator — pînă în minutul 32, fotbaliștii giuleșteni nu reușiseră să expedieze nici măcar un singur șut SPRE poarta constănțenilor. Cu alte cuvinte, în această primă jumătate de oră Rapid nu s-a prea văzut. S-a văzut în schimb Farul, stăpîn pe mijlocul terenului, cu o linie de mijloc bine închegată, cu Codreanu în mare formă, cu Dinu și Ivan în ofensivă, cu Ene și Ștefănescu în apărare, cu Ion Ionescu în poartă, toți jucînd cu o siguranță și o eficacitate demne de invidiat. Cu o siguranță și o eficacitate care, în minutul 32, au făcut ca Farul să înscrie golul victoriei, prin Dinu, din lovitură de la 11 m, acordată pentru un henț comis de Ene.

Lansat în cursă între doi adversari, Codreanu îi ...pierde pe drum, urmează un șut puternic la colț și Rapid egalează.

Foto: Dragoș NEAGU

Repriza secundă a debutat cu o ofensivă a oaspeților, care au ratat prin Dinu și Ivan două ocazii excelente de a mări scorul. Rapidul a răspuns cu o ofensivă de proporții, în cursul căreia Ene a ratat de la 11 m, dar a înscris Codreanu, în minutul 60, cu o lovitură de cap. Ultimul sfert de oră a fost dominat de Rapid, care a atacat în valuri, dar fără să mai reușească să înscrie. Farul a contrat periculos, dar Ion Ionescu a fost în mare formă și a respins tot ce a venit spre poarta sa.

Așadar, un meci de mare spectacol, în care Rapidul a arătat că are o linie de atac redutabilă, dar și destule lacune în apărare, în timp ce Farul a dovedit că are o apărare bună, dar și o linie de atac care trebuie să-și găsească mai repede drumul spre poartă.

Marius POPESCU

(Continuare în pag. a 4-a)

PE MICUL ECRAN, ASTĂZI

Ora 12,30: FOTBAL: **Petrolul — F.C. Argeș**, transmisie în direct de la Ploiești (comentează Aristide Buhoiu).

Ora 14,15, BOX: **Cassius Clay — Oscar Bonavena**, înregistrare de la New York (comentează Paul Ochialbi).

Ora 17,30, HANDBAL FEMININ: **Lokomotiv Zagreb — Universitatea Timișoara**, transmisie în direct de la Zagreb, repriza a II-a (comentează Hristache Naum).

Ora 22,30, HOCHEI: **Suedia — U.R.S.S.**, înregistrare de la Moscova, repriza a III-a (comentează C. Diamantopol).

ACT FINAL ÎN TURUL DIVIZIEI A LA RUGBY

O dată cu întrecerile etapei a XI-a, turul campionatului diviziei A de rugby va lua sfîrșit. Cinci din cele 6 meciuri ale etapei sînt programate astăzi (un meci s-a disputat sîmbătă, acela dintre Farul și Steaua), cele mai multe avînd loc în Capitală.

În cuplaj, pe stadionul din șos. Olteniței (cu începere de la ora 10) se vor întîlni **Constructorul** cu **Agronomia Cluj** și **Dinamo București** cu **Știința Petroșani**. Primul meci interesează îndeaproape echipa gazdă, care vizează în mod stăruitor victoria, pentru o eventuală ascensiune de pe... ultimul loc. Cel de-al doilea meci va conta mult în stabilirea ocupantei locului 3 la finele turului. Prima șansă este de partea rugbyștilor dinamoviști.

Pe terenul din Parcul copilului (ora 10), **Grivița Roșie** va întîlni formația **C.S.M. Sibiu**. În perspectivă, o nouă victorie facilă a campionilor. În același timp, pe stadionul Giulești (ora 10,30) **Rapid** va juca în compania **Universității Timișoara**. Un meci dificil pentru rugbyștii bucureșteni, aflați în zona retrogradării. Un eventual succes în această partidă le-ar prinde bine!

În fine, la Bîrlad, **Rulmentul** va primi replica **Politehnicii Iași**. Este un meci de tradiție, între două echipe moldovene, care știu să joace ferm pe înaintare. Bîrlădenii, greu de învins pe teren propriu, au cele mai mari șanse să-și apropie victoria și de data aceasta.

FARUL — STEAUA 11 — 14

CONSTANȚA, 12 (prin telefon). Farul a pierdut partida susținută sîmbătă în compania rugbyștilor de la Steaua, datorită unei flagrante greșeli a fundașului Zamfirescu, care n-a putut intercepta un balon, situație de care a profitat prompt Ciornei. Steaua a cîștigat cu 14—11 (5—5). Neconvingător arbitrajul lui Mihai Naca. (**C. POPA** — coresp. principal).

Bleohotes

Ghete, bocanci, legături, schiuri, bețe, ochelari, căști, hanorace, pantaloni — toate acestea reprezintă o puternică industrie specializată în echipament sportiv. Schiorii sînt recunoscători industriei, care într-un fel le facilitează performanțele prin progresul neîncetat al materialelor. Schiorii datorează mult acestei industrii. Dar nu și independența.

Altfel, supărarea președintelui Brundage ar avea temei.

VICTOR BANCIULESCU

Ce veți găsi înnegrind căsuțele cu puncte?

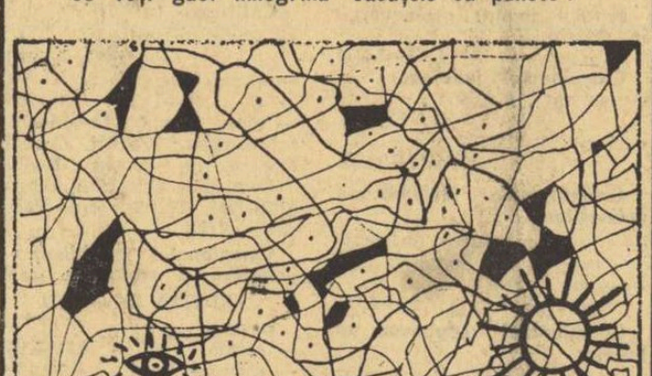

NIMIC!

Totul, dar absolut tot ce vă interesează găsiți în

Almanahul sportul '71

PAGINI DE GLORIE SPORTIVĂ:
Campionatul mondial de handbal — Paris
PAGINI DE ISTORIE:
Șase decenii de dispută cu crosa și pucul
PAGINI DE RETROSPECTIVĂ:
El Mundial '70 (rezultate complete din preliminarii și din turneul final, comentarii, fotografii)
PAGINI DE SINTEZĂ:
3 800 de ani de atletism

AZI, ÎN DIVIZIA A LA FOTBAL

În cadrul ultimei etape a turului campionatului diviziei A la fotbal, astăzi vor avea loc următoarele partide:

București: STEAUA — C.F.R. TIMIȘOARA (Stadionul Republicii, de la ora 14; meciul echipelor de tineret-rezerve va avea loc pe terenul Steaua-Ghencea, de la ora 12);
Cluj: „U" — PROGRESUL;
Petroșani: JIUL — POLITEHNICA;
Craiova: UNIVERSITATEA — SPORT CLUB BACĂU;
Ploiești: PETROLUL — F. C. ARGEȘ (partida începe la ora 12,30, fiind televizată);
Brașov: STEAGUL ROȘU — DINAMO BUCUREȘTI;
Arad: U.T.A. — C.F.R. CLUJ.

Cu excepția partidei de la Ploiești, toate jocurile încep la ora 14.

În urma meciului **Rapid — Farul**, disputat ieri, clasamentul arată astfel:

1. DINAMO	14	8	3	3	26—13	19
2. Rapid	15	5	8	2	17—11	18
3. Politehnica	14	7	3	4	26—20	17
4. Petrolul	14	7	3	4	18—15	17
5. Steagul roșu	14	7	3	4	10—10	17
6. Farul	15	7	3	5	25—25	17
7. U.T.A.	14	7	1	6	20—15	15
8. Univ. Craiova	14	6	3	5	10—12	15
9. Sport Club Bacău	14	7	0	7	22—18	14
10. F. C. Argeș	14	4	5	5	19—19	13
11. Steaua	14	4	5	5	17—21	13
12. „U" Cluj	14	5	2	7	16—17	12
13. C.F.R. Cluj	14	5	2	7	20—23	12
14. Jiul	14	5	1	8	13—18	11
15. Progresul	14	3	4	7	10—17	10
16. C.F.R. Timișoara	14	3	0	11	8—23	6

În C.C.E. la volei

STEAUA — DELTALLOYD A.M.V.J. AMSTERDAM

Astăzi, sala Floreasca va găzdui o importantă confruntare voleibalistică. Echipa STEAUA susține meciul retur din cadrul C.C.E., întîlnind formația olandeză DELTALLOYD A.M.V.J. **Amsterdam.**

Prima șansă o au, categoric, voleibaliștii bucureșteni, care au cîștigat, în trei seturi, primul joc susținut cu o săptămînă în urmă. Dar aceasta nu scade cu nimic din interesul partidei, deoarece sportivii olandezi — care au dovedit o putere de luptă și o pregătire de joc foarte bună — vor căuta să dea o replică și mai hotărîtă, pentru a ilustra valoarea mereu crescîndă a voleiului din Țara lalelelor. Să nu uităm că în formația Deltalloyd activează șase jucători din lotul reprezentativ al Olandei, dintre care patru sînt titulari în echipa de bază.

Antrenorul Tănase Tănase va utiliza, probabil, lotul cunoscut, din care nu vor lipsi Porosnicu, Rauh, Iorga, Cristiani etc.

Întîlnirea, care va începe la ora 10,30, va fi condusă de arbitrul albanez Dilazăr Cara, ajutat de C. Florescu (România).

VOLEIBALIȘTII DE LA RAPID ÎNVINGĂTORI ÎN PARTIDA CU VIITORUL BACĂU

În avanpremiera ultimei etape a turului campionatului masculin de volei, ieri după amiază, în sala Giulești, s-au întîlnit echipele **Rapid** și **Viitorul Bacău**. Ne așteptam ca băcăuanii, care pe teren propriu sînt destul de greu de depășit, să demonstreze la această ultimă apariție în Capitală dinaintea vacanței că formează într-adevăr o echipă dificilă pentru orice adversar. Dar n-a fost așa. În setul I „puștii" Rapidului au zburdat pe teren, construind atacuri viguroase, acțiuni în viteză, combinații derutante la fileu. Drept urmare, ei s-au detașat din start, acumulînd punct după punct. În setul următor, mai atenți în apărare, oaspeții au reușit să păstreze scorul destul de strîns. Totuși, spre final, rapidiștii s-au distanțat și... 15—10. Cîștigarea celui de al doilea set a decontractat team-ul rapidist, dînd posibilitate adversarilor să obțină pentru prima dată în acest meci o diferență confortabilă: 10—4. Din acest moment însă, rapidiștii s-au mobilizat și, cu mai multă concentrare, au realizat 10 puncte consecutiv. Băcăuanii au cedat definitiv pasul, pierzînd și setul al III-lea tot la 10. Așadar, 3—0 (5, 10, 10) pentru Rapid. Cuplul **Em. Iliescu — V. Săndulescu** a condus foarte bine. **(EM. F.).**

★

În sala Dinamo s-a disputat întîlnirea feminină dintre echipele MEDICINA și I.E.F.S. La capătul unui meci foarte disputat, victoria a revenit, după 2 ore și 20 de minute, studentelor de la I.E.F.S. cu 3—2 (—13, —12, 10, 14, 10). Au arbitrat excelent I. Covaci și N. Beciu. **(V.S.).**

CALENDARUL COMPETIȚIILOR SPORTIVE REPUBLICANE PE ANUL 1971

ATLETISM

Campionatele republicane individuale ale seniorilor
— etapa pe județ până la 11 VII
— etapa finală București 24—25 VII

Campionatul republican pe echipe categoria A
— etapa I 24—25 IV
— etapa a II-a 2—3 V
— etapa a III-a 9—10 X
— etapa a IV-a 23—24 X
— barajul pentru categoria A Hunedoara 30—31 X

Campionatele republicane individuale ale juniorilor de categoria I
— etapa pe județ până la 27 VI
— etapa finală Pitești 14—15 VII

Campionatele republicane individuale ale juniorilor de categoria a II-a
— etapa pe județ până la 11 VII
— etapa finală Bacău 7—8 VIII

Campionatele republicane individuale ale juniorilor de categoria a III-a
— etapa pe județ până la 27 VI
— etapa finală Brăila 10—11 VII

Campionatele republicane de sală ale seniorilor
București 13—14 II

Campionatele republicane de sală ale juniorilor de categoria I
București 30—31 I

Campionatele republicane de sală ale juniorilor de categoria a II-a
Cluj 20—21 II

Campionatele republicane de cros ale seniorilor și juniorilor
— etapa pe județ până la 12 IX
— etapa pe zone 3 X
— etapa finală Sibiu 7 XI

Concursul republican interjudețean zona I și a II-a
— etapa I 24—25 IV
— etapa a II-a 2—3 V
— etapa a III-a 9—10 X
— etapa a IV-a 23—24 X

Concursul republican interjudețean zona a III-a, a IV-a și a V-a
— etapa I 23 V
— etapa a II-a 29 VIII
— etapa a III-a 26 IX

Concursul republican de cros, seniori și juniori
28 II

Concursul republican de primăvară, seniori
București 15—16 V

Concursul republican de primăvară juniori categoria I
Constanța 8—9 V

Concursul republican de primăvară juniori categoria a II-a
Craiova 17—18 IV

Concursul republican individual al copiilor de categoria I
— etapa pe asociație până la 1 VI
— etapa pe oraș (localități) până la 1 VII
— etapa pe județ până la 15 VII

Concursul republican individual al copiilor de categoria a II-a
— etapa pe asociație până la 1 VI
— etapa pe orase (localități) până la 1 VII
— etapa pe județ până la 15 VII

Campionatul republican al școlilor generale (tetratlon)
— etapa pe județ până la 13 VI
— etapa pe zone 19—20 VI
— etapa finală București 3—4 VII

Campionatul republican al liceelor
— etapa pe județ până la 16 V
— etapa finală București 12—13 VI

Concursul republican al școlilor sportive
Pitești 20—21 VII

Concursul republican al liceelor cu program de educație fizică
C.lung Muscel 20—21.VII

Concursul republican universitar de sală
Cluj 23—24 I

Campionatul republican universitar
— etapa pe centre universitare până la 9 V
— etapa finală București 22—23 V

Campionatul republican al școlilor profesionale
— etapa pe județ până la 25 IV
— etapa pe zonă 22—23 V
— etapa finală Pitești 12—13 VI

Crosul tineretului seniori și juniori
— etapa pe școli (întreprinderi) până la 11 IV
— etapa pe localități (centre com.) până la 25 IV
— etapa pe județ până la 2 V
— etapa finală Craiova 9 V

Concursul republican de pentatlon atletic școlar
— etapa pe localități (centre com.) până la 25 IV
— etapa pe județ până la 23 V
— etapa finală Cluj 5—6 VI

Concursul republican de probe neclasice
Timișoara 16—17 X

Cupa ziarului „Munca" (marș 20 km)
București 19 IX

Cursa munților — marș
4 VIII

AERONAUTICĂ

Campionatul republican de zbor fără motor
— etapa pe aerocluburi 1.IV—15.VI
— etapa interaerocluburi, Iași 11. VII—25.VII
— etapa finală Iași 1. VIII—15.VIII

Concurs de zbor fără motor la înălțime
Brașov 1.XI—25.XI

Campionatul republican de parașutism
— etapa pe județ
— Brașov 24.VI—26.VI
— București 1.VII—3.VII
— Ploiești 1.VII—3.VII
— Tg. Mureș 1.VII—3.VII
— Buzău 5.VII—7.VII
— Cluj 8.VII—10.VII
— Iași 8.VII—10.VII
— Galați 15.VII—17.VII
— Craiova 15.VII—17.VII
— etapa interjudețe
— București — Galați — Iași 1.IX—5.IX
— Brașov — Ploiești — Buzău 1.IX—5.IX
— Cluj — Tg. Mureș — Craiova 1.IX—5.IX
— etapa finală București 20.IX—26.IX

Concurs salt pe apă
Constanța 2.VIII—16.VIII

Concurs salt noapte
București 27.IX—2.X

BASCHET

Campionatul republican (m)
EDIȚIA 1970—1971

Divizia A turul II :
— turneul 2. Timișoara 7.—10.I
— turneul 3 Constanța 22—24.I
turul III :
— turneul 4. Galați 21—24.II
— turneul 5. Brașov 4—7.III
— turneul 6. Cluj 18—21.III

Divizia B — seria I—II
— returul (în aer liber) 4.IV—30.V

Calificare (m + f)
— etapa pe oraș (municipiu) până la 30.IV
— etapa pe județe 14—16.V
— etapa interjudețe 28—30.V
— etapa pe zone 1—4.VII

EDIȚIA 1971—1972

Divizia A
— turul I 10.X—19.XII

Divizia B, seria I—II
— turul (în aer liber) 5.IX—31.X

Campionatul republican (f)
EDIȚIA 1970—1971

Divizia A, turul II :
— turneul 1. București 15—17.I
— turneul 2. Tg. Mureș 29—31.I
— turneul 3. Oradea 19—21.II
turul III :
— turneul final (4 echipe) 7—9.V

Divizia B, seria I—II
— returul (în aer liber) 4.IV—30.V

EDIȚIA 1971—1972

Divizia A
— turul I 17.X—12.XII

Divizia B
seria I—II
— turul (în aer liber) 5.IX—31.X

Campionatul republican al școlarilor și juniorilor (m+f)

EDIȚIA 1970—1971
Divizie
— turul III (în sală) 7.II—7 III
— turneul final (în sală) la Sibiu 4—8.IV

Calificare (m+f) (în aer liber)
— etapa pe localitate până la 18.IV
— etapa pe județe până la 30.V
— etapa pe zone 18—22.VI

EDIȚIA 1971—1972
Divizie
— turul I (în aer liber) 26.IX—24.X
— turul II (în sală) 19—23.XII

Criteriul republican al juniorilor și junioarelor de categoria a II-a
EDIȚIA 1971 (născuți 1954 și mai tineri)
— etapa pe oraș (municipiu) până la 21.II
— etapa pe județe până la 21.III
— etapa interjudețe 9—11.IV
— etapa pe zone 7—9.V
— etapa finală 1—4.VII

Criteriul republican al copiilor (născuți 1956 și mai tineri)
— etapa pe oraș (municipiu) până la 31.I
— etapa pe județe până la 15.III
— etapa interjudețe 26—28.III
— etapa pe zone 9—11.IV
— etapa finală 8—11.VII

Cupa F.R.B. (minibaschet) masculin și feminin
Finala pe zone 28—30.XI

Campionatul republican universitar
— etapa pe centru universitar până la 9.V
— etapa finală București 17—23.V

BOX

Campionatele republicane individuale ale seniorilor
— etapa pe oraș (municipiu) 22—28.II
— etapa pe județ 8—14.III
— etapa pe zone 5—11.IV
Constanța, Timișoara, Sibiu, Galați, Bacău, T. Severin, Ploiești, Tg. Mureș
— etapa finală București 3—8.V

Campionatele republicane individuale ale juniorilor (mici și mari)
— etapa pe oraș (municipiu) 15—21.II
— etapa pe județ 1—8.III
— etapa pe zone 21—28.III
Oradea, Craiova, Iași, Buzău
— etapa finală Cluj 19—25.IV

Campionatul republican pe echipe (seniori)
— tur 5.IX 19.IX 3.X
— retur 17.X 31.X—14.XI
— turneul final 7.—14. XII București

Criteriul tineretului, ediția a IV-a
Galați 25—30.VIII

Campionatele școlilor profesionale
— etapa pe localitate până la 21.XII.1970
— etapa pe zonă (pe ministere) până la 18.IV.1971

Campionatele asociațiilor sportive Voința (Voințiada — organizată de UCECOM)
— etapa pe județ până la 16.V
— etapa-zonă I Brăila 27—30.V
— etapa-zonă a II-a Buzău 2—6.VI
— etapa-zonă a III-a Satu Mare 9—13.VI
— etapa finală Sibiu 23—27.VI

Cupa U.G.S.R. (seniori)
IV—V. (data nu e stabilită)
— etapa pe zone 13—14.III
— etapa finală 19—20 VI

CAIAC-CANOE

Campionatele republicane ale seniorilor
— etapa pe oraș până la 30.V
— etapa finală Snagov 11—13.VI

Campionatele republicane ale juniorilor
— etapa pe oraș până la 4.VII
— etapa finală Snagov 23—25.VII

Criteriul olimpic
— etapa finală Snagov 26—28.VII

Criteriul speranțelor
— etapa pe oraș până la 22.VIII
— etapa finală Văliug-Reșița 4—5.IX

CANOTAJ

Campionatele republicane de fond ale seniorilor și juniorilor (m+f)
— etapa finală Timișoara 30.IV—2.V

Campionatele republicane pe ambarcațiuni mici
— feminin, Bacău 15—18.VII
— masculin, Snagov 29.VII—1.VIII

Campionatele republicane ale seniorilor (m+f)
— etapa pe oraș până la 22.VIII
— etapa finală Snagov 2—4.IX

Campionatul republican al juniorilor
— etapa pe oraș până la 25.VII
— etapa finală Bacău 5—8.VIII

YACHTING

Campionatele republicane ale seniorilor și juniorilor
— etapa finală (juniori) Mamaia 1—5.IX
— etapa finală (seniori) Mamaia 6—13.IX

CĂLĂRIE — PENTATLON MODERN

CĂLĂRIE

Campionatele republicane
— etapa I — concurs complet Lugoj 2—6.VI
— etapa I — obstacole și dresaj București 22—27.VI
— etapa a II-a — obstacole și dresaj Craiova 21—25.VII
— etapa a II-a concurs complet Craiova 29.VII—1.VIII
— etapa a III-a — finala obstacole și dresaj București 17—26.IX
— etapa a III-a — finală concurs complet Craiova 6—10.X

Cupa Federației Române de Călărie
— etapa finală Sibiu 19—23.V

„Cupa litoralului"
Mangalia 8—11.VII

„Cupa României"
— etapa finală Ploiești 12—15.VIII

PENTATLON MODERN

„Cupa primăverii"
București 16—21.III

Campionatul republican individual și pe echipe
București 13—18.VII

Concursul republican individual
București 12—17.X

CICLISM

ȘOSEA

Campionatul republican individual de contratimp și fond al seniorilor și juniorilor
— etapa pe județ
contratimp individual 23.V
fond 30.V
— etapa finală
contratimp individual Brașov 5.VIII
fond Brașov 7.VIII

Campionatul republican de contratimp echipe și semifond individual al seniorilor și juniorilor
— etapa pe județ
contratimp echipe 9.V
semifond 13.VI
— etapa finală
contratimp echipe București 17.VIII
semifond București 19.VIII

Campionatul republican de ciclocros al seniorilor și juniorilor
— etapa pe județ 7.XI
— etapa finală București 21.XI

„Cupa orașelor" pentru tineret și juniori
— etapa I Ploiești 2—3.V
— etapa a II-a București 15—16.V
— etapa a III-a Constanța 24—25.VII
— etapa a IV-a Brașov 31.VII—1.VIII
— etapa a V-a Cluj 4—5.IX
— etapa a VI-a Tg. Mureș 25.—26.IX
— etapa a VII-a Brăila 5—6 X

„Cupa federației române de ciclism" pentru seniori și juniori
București 15—18.IV

„Criteriul juniorilor"
Brașov 12—15.VIII

Concursul republican cu biciclete de turism
— etapa pe județ 15.VII
— etapa finală București 19.VIII

Competiții cu caracter republican organizate de C.J.E.F.S. și cluburi sportive
Turul județului Brașov
Brașov 25—28.VIII
„Cupa Petrolul"
Ploiești 24—25.IV
Turul județului Cluj
Cluj 9—12.IX

VELODROM

Campionatele republicane de velodrom ale seniorilor și juniorilor
— etapa pe oraș (municipiu)
seniori 24—31.VIII
juniori 21—27.VI
semifond 25.IX
— etapa finală
seniori București 29.IX—5.X
juniori București 24.VIII—31.VIII
semifond București 10.X

„Cupa federației române de ciclism" pentru seniori și juniori
București 28—29.V

FOTBAL

Divizia națională A
— returul 1970/71 14.III.—20.VI
— turul 1971/1972 15.VIII—5.XII

Divizia B
— returul 1970/71 14.III—21.VI
— turul 1971/1972 15.VIII—28.XI

Divizia C
— returul 1970/71 7.III—14.VI
— turul 1971/1972 15.VIII—28.XI

„Cupa României"
Ediția 1970/1971
— etapa finală 7.III—27.VI
Ediția 1971/72
— etapa județeană 14.III—15.VII
— etapa interjudețeană 8.VIII
— etapa a III-a 1.IX—31.X

Campionatul republican al juniorilor
— returul 1970/1971 21.III—30.V
— etapa finală 6—16.VI
— turul 1971/1972 12.XI—21.VI

Barajul pentru promovarea în divizia B
21.VI—28.VI

Barajul pentru promovarea în divizia C
14.VI—5.VII

Campionatul județean
— returul 1970/1971 7.III—30.V
— turul 1971/1972 15.VIII—28.XI

Campionatele republicane universitare
— etapa pe centre universitare până la 9.V
— etapa finală București 17—23.V

Campionatul republican al liceelor
— etapa pe județ până la 30.V
— etapa de zonă 16—20.VI
— etapa finală Rădăuți 11—16.VII

Campionatul republican al școlilor profesionale
— etapa pe județ până la 19.IV
— etapa pe zone (pe ministere) până la 24.V
— etapa finală București 20—27.VI

Campionatul republican al școlilor generale
— etapa pe județ până la 30.V
— etapa de zonă 14—18.VI
— etapa finală Piatra Neamț 19—25.VII

Criteriul pentru școlile sportive și liceele cu program de educație fizică
— Rîmnicu Vîlcea 25.VII—1.VIII

GIMNASTICĂ

Campionatele republicane individuale ale maeștrilor (m+f)
— etapa finală Cluj 13—14.VIII

Campionatul republican pe echipe al maeștrilor (m+f)
— etapa I 4—5.IV
— etapa finală Oraș Gh. Gheorghiu-Dej 8—9.V

Campionatele republicane individuale și pe echipe ale juniorilor (m+f)
— etapa pe județ până la 24.X
— etapa finală Timișoara 12—14.XI

Campionatele republicane individuale și pe echipe de gimnastică modernă
— etapa pe județ până la 7.XI
— etapa finală Ploiești 4—5.XII

Campionatele republicane individuale și pe echipe ale copiilor (m+f) (gimnastică sportivă și modernă)
— etapa pe județ până la 25.IV
— etapa pe zone 15—16.V (zona I Oradea, a II-a Reșița, a III-a Sibiu, a IV-a Galați, a V-a București)
— etapa finală Tg. Mureș 20—25.VI

„Cupa F. R. Gimnastică"
— etapa finală Sibiu 18—19.XII

Campionatul republican pe echipe al școlilor generale (m+f)
— etapa pe județ 1.II
— etapa pe zone 20—21.II
— etapa finală Ploiești 6—7.IV

Campionatele republicane individuale ale liceelor (m+f)
— etapa pe județ până la 3.V
— etapa finală Constanța 12—13.VI

Concursul republican al școlilor sportive și al liceelor cu program de educație fizică (m+f)
— categ. a IV-a—a III-a Galați 15—16.IV
— categ. a II-a, I și maeștri București 10—11.IV
— gimnastica modernă Brașov 20—21.VII

Campionatele republicane universitare individuale și pe echipe (ansambluri) gimnastică sportivă și modernă (m+f)
— pe centre universitare până la 20.IV
— etapa finală București 17—19.V

HALTERE

Campionatele republicane individuale ale juniorilor
— etapa pe oraș 20.II
— etapa pe județ 28.III
— etapa finală Constanța 16—18.IV

Campionatele republicane individuale ale seniorilor
— etapa pe oraș 28.III
— etapa pe județ 25.IV
— etapa finală București 21—23.V

Campionatele republicane ale juniorilor pe echipe
— etapa finală Galați 1—3.X

„Cupa Federației române de haltere și culturism"
— etapa finală Timișoara 19—21.XI

Campionatele republicane ale școlilor profesionale
— etapa pe oraș până la 21.XII
— etapa pe zone până la 18.IV

HANDBAL

Campionatul republican
EDIȚIA 1970—1971

Divizia A (m)
— turul II — sistem turnee în sală
București 8—9—10.I
Timișoara 17—18—19.I
Cluj 29—30—31.I
— turul III — în aer liber, etape săptămînale 11.IV—30.V

Divizia A (f)
— turul II — sistem turnee în sală
București 12—13—14.I
Cluj 24—25—26.I
— turul III — în aer liber, etape săptămînale 11.IV—30.V

Divizia B (m+f)
— returul 11.IV—30.V

Calificare (m+f)
— etapa pe județ până la 1.III
— etapa interjudețe 10—11.IV, 24—25.IV
— etapa finală 14—15—16.V
Masculin : Tecuci, Giurgiu, Curtea de Argeș, Reghin, Feminin : Oraș Gh. Gheorghiu-Dej, Tr. Severin, Petroșani, Arad

Campionatul republican al juniorilor și școlarilor, (m+f)
EDIȚIA 1970—1971

Divizie
— retur 4.IV—16.V
— turneul final Craiova 11—16.VI

Calificare
— etapa pe județ până la 2.V
— etapa finală : Tulcea, Focșani, Segarcea, Curtea de Argeș, Rm. Vîlcea, Suceava 30.VI—4.VII

Concursul republican, juniori II (m+f)

EDIȚIA 1970—1971
— etapa pe localități până la 1.VI
— etapa pe județ VI

Cupa orașelor, iuniori II (feminin și masculin)

EDIȚIA 1971
— feminin București 9—11.IV
— masculin București 16—18.IV

Campionatul republican universitar

EDIȚIA 1970—1971
— etapa pe centre universitare până la 9.V
— etapa finală București 17—23.V

Campionatul republican al școlilor profesionale

EDIȚIA 1970—1971
— etapa pe județ până la 19.IV
— etapa pe zone până la 17.V
— etapa finală București 4—8.VI

Campionatul asociațiilor sportive Voința (Voințiada — m+f)

EDIȚIA 1971
— etapa pe asociație până la 6.VI
— etapa pe județ 13.VI—5.VII
— etapa interjudețe 18.VII—8.VIII
— etapa finală Sighișoara 13—15.VIII

Campionatul republican
EDIȚIA 1971—1972

Divizia A (m)
Întreg campionatul se desfășoară sistem turnee în sală
Cluj 3—5.IX
Timișoara 12—14.IX
Galați 24—26.IX
București 8—10.X

Divizia A (f)
— turul I — în aer liber, etape săptămînale 24.VIII—12.IX
— turul II — sistem turnee în sală Iași 26—28.IX

Divizia B (masculin și feminin)
— turul 5.IX—31.X

Calificare
— etapa pe județ până la 1.III.1972

Campionatul republican al juniorilor și școlarilor (m+f)
EDIȚIA 1971—1972

Divizie
—turul 12.IX—24.X

Calificare
— etapa pe județe până la 1.V.1972

Concursul republican juniori II (m+f)
EDIȚIA 1971—1972
— etapa pe localități 1.X.1971—1.VI.1972

HOCHEI PE GHEAȚĂ

Campionatul republican al seniorilor
EDIȚIA 1970—1971
— turul III București 16—24.I
— turul IV Miercurea Ciuc 22—29.III
— turul V București 5—13.IV

Divizia B
— manșa I Miercurea Ciuc 4—15.I
— manșa a II-a Galați 25.II—7.III

EDIȚIA 1971—1972
— turul I București 25.IX—3.X
— turul II Miercurea Ciuc 16—25.X
— turul III Galați 13—21.XI

„Cupa României"
Miercurea Ciuc 20—26.IV

Campionatul republican al juniorilor
EDIȚIA 1970—1971
— etapa pe județ până la 15.III
— etapa finală București sau Poiana Brașov 4—19.IV

EDIȚIA 1971—1972
— etapa pe județ începe la 1.XI

„Cupa Speranțelor"
EDIȚIA 1970—1971
— turul I Poiana Brașov sau Miercurea Ciuc 21—30.XII
— turul II București sau Poiana Brașov 4—19.IV

EDIȚIA 1971—1972
— turul I Poiana Brașov sau Miercurea Ciuc 21—30.XII

JUDO

Campionatele republicane individuale ale seniorilor
— etapa pe județ 6—7.II
— etapa pe zonă: 20—21.II Cluj, Timișoara, Sibiu, Ploiești, Constanța, Roman, București
— etapa finală București 5—7.III

Campionatul republican pe echipe al seniorilor
— etapa intercluburi (asociații) 12—13.XI
— etapa pe zonă: 26—27.XI Arad, Brașov, Miercurea Ciuc, Iași, Brăila, Bistrița, București
— etapa finală Oraș Gh. Gheorghiu-Dej 9—11.XII

Campionatele republicane individuale ale juniorilor
— etapa pe zonă: 26—27.II Satu Mare, Deva, Bacău, Galați, Ploiești, Tg. Mureș, București
— etapa finală Sibiu 26—28.III

Campionatul republican pe echipe al juniorilor
— etapa pe zonă: 23—24.X Deva, Cluj, Roman, Sibiu, Brăila, Craiova, București
— etapa finală București 5—7.XI

Concursul republican individual al copiilor
— etapa pe județ 3—4.IV
— etapa pe zonă: Arad și Galați 22—24.IV

Campionatele republicane universitare
— etapa pe centre 9.V
— etapa finală București 17—23.V

„Cupa U.A.S.R."
Cluj 21.XI

LUPTE

GRECO-ROMANE

Campionatele republicane individuale ale seniorilor
EDIȚIA 1971
— etapa pe județ până la 16.V
— etapa finală Timișoara 10—13.VI

Campionatul republican pe echipe
EDIȚIA 1971

Divizia A
— turul 28.II, 14.III, 18.IV, 23.V
— returul 26.IX, 17.X, 31.X, 14.XI
— turneul final 4—5.XII

Calificare pentru divizia A
— etapa intercluburi (asociații) 3.IV—8.V
— etapa pe zonă 20.VI—10.X
— etapa finală Brașov 27—28.XI

Campionatele republicane individuale de tineret
EDIȚIA 1971
— etapa pe județ până la 14.III
— etapa finală Cluj 9—11.IV

Campionatele republicane individuale ale juniorilor (mici și mari)
EDIȚIA 1971
— etapa pe județ până la 14.III
— etapa pe zonă: Rădăuți, Pitești, Slatina, Tg. Mureș, București 3—4.IV
— etapa finală Arad 7—9.V

Concursul republican de toamnă al juniorilor (mici și mari)
EDIȚIA 1971
— etapa finală Galați 16—18.XI

Campionatele republicane individuale ale școlilor profesionale
EDIȚIA 1971
— etapa pe oraș (municipiu) până la 21.XII
— etapa pe zonă (pe ministere) până la 14.III
— etapa finală Brașov 3—5.IV

LIBERE

Campionatele republicane individuale ale seniorilor
EDIȚIA 1971
— etapa pe județ până la 2.V
— etapa finală Constanța 28—30.V

Campionatul republican pe echipe
EDIȚIA 1971
— turul 21.II, 7.III, 28.III, 16.V
— returul 19.IX, 3.X, 24.X, 7.XI
— turneul final 2—3.XII

Campionatele republicane individuale de tineret
EDIȚIA 1971
— etapa pe județ până la 14.III
— etapa finală Cluj 6—8.IV

Campionatele republicane individuale ale juniorilor (mici și mari)
EDIȚIA 1971
— etapa pe județ până la 14.III
— etapa pe zonă: Iași, Călărași, Reșița, Carei, București 3—4.IV
— etapa finală Arad 4—6.V

Concursul republican de toamnă al juniorilor (mici și mari)
EDIȚIA 1971
— etapa finală Galați 19—21.XI

Campionatele republicane individuale ale școlilor profesionale
EDIȚIA 1971
— etapa pe oraș (municipiu) până la 21.XII
— etapa pe zonă (pe ministere) până la 14.III
— etapa finală Brașov 3—5.IV

„Cupa U.G.S.R."
— etapa finală

Campionatul asociațiilor sportive militare la greco-romane și libere
— etapa finală Brașov 19—21.III

Concursuri pe categorii de greutate la greco-romane și libere
(organizate de C.J.E.F.S.)
„CUPA DUNĂRII"
Galați 18.IV
„CUPA CARPAȚILOR"
Brașov 7.III
„CUPA MĂRII NEGRE"
Constanța 2.V
„CUPA MOLDOVEI"
Iași 5.XII
„CUPA OLTENIEI"
Craiova 12.IX
„CUPA ARGEȘULUI"
Pitești 29.VII
„CUPA BANATULUI"
Timișoara 19.IX
„MEMORIALUL STAICU"
Sinaia 27.VI
„MEMORIALUL ABRUDAN"
Baia Mare 7.XI

Campionatul de calificare pentru divizia A
— etapa intercluburi (asociații) 3.IV—8.V
— etapa pe zonă 20.VI—10.X
— etapa finală Brașov 27—28.XI

TRINTĂ

„Cupa tineretului de la sate"
— etapa pe cercuri și asociații sportive 1.IV—30.VI
— etapa pe centre de comună 1.VII—15.VIII
— etapa pe județe 22—24.VIII

Concursul național sătesc
— etapa finală 3—5.XII

MODELISM

AEROMODELISM

Campionatul republican de micromodele (indoor) seniori și juniori
— etapa pe județ 1.I—28.II
— etapa finală Slănic Prahova 5—7.III

Campionatul republican de zbor liber seniori și juniori
— etapa pe județ 5—6.VI
— etapa finală Pitești 17—20.VI

Campionatul republican de aeromodele machete (captive) și aeromodele telecomandate-radio (seniori și juniori)
— etapa pe județ 29—30.VI
— etapa finală Arad 11—14.VII

Campionatul republican de zbor captiv (seniori și juniori)
— etapa pe județ 30—31.VII
— etapa finală Cîmpina 12—15.VIII

RACHETOMODELISM

Campionatul republican de rachetomodele (seniori și juniori)
— etapa pe județ 15—16.V

CALENDARUL COMPETIȚIILOR SPORTIVE REPUBLICANE PE ANUL 1971

— etapa finală
Buzău 20—23.V

NAVOMODELISM

Campionatul republican de navomodele autopropulsate, machete și teleghidate (seniori și juniori)
— etapa pe județ 19—20.VII
— etapa finală
Sibiu 24—27.VII

Campionatul republican de navomodele hidroglisoare și aeroglisoare captive de viteză (seniori și juniori)
— etapa pe județ 29—30.V
— etapa finală
Petroșani 11—13.VI

Campionatul republican de navomodele cu vele (seniori și juniori)
— etapa pe județ 28—29.VIII
— etapa finală
Mangalia 9—12.IX

AUTOMODELE

Campionatul republican de automodele captive de viteză
— etapa finală
București 1—3.X

KARTING

Campionatul republican al seniorilor și juniorilor
— etapa finală
București 28—29.VIII

NOTĂ: Campionatele pionierilor de aeromodelism, radiocomandă, navomodelism și karting se vor desfășura în timpul vacanței de vară la o dată care va fi anunțată ulterior în presă de Consiliul Național al Organizației Pionierilor.

MOTOCICLISM

Campionatele republicane de motocros
— etapa I
București 11.IV
— etapa a II-a
Vălenii de Munte 16.V
— etapa a III-a
Cîmpina 23.V
— etapa a IV-a
Tg. Jiu 30.V
— etapa a V-a
Moreni 4.VII
— etapa a VI-a
Brașov 29.VIII
— etapa a VII-a
Brașov 3.X
— etapa a VIII-a
București 10.X

Concursuri republicane de motocros
Moreni 25.IV
Moreni 19.IX
Cîmpina 26.IX

Campionatul de viteză pe șosea
— etapa I
Timișoara 9.V
— etapa a II-a
Pitești 30.V
— etapa a III-a
Timișoara 13.VI
— etapa a IV-a
Baia Mare 27.VI
— etapa a V-a
Cîmpina 11.VII
— etapa a VI-a
Satu Mare 1.VIII
— etapa a VII-a
Baia Mare 15.VIII
— etapa a VIII-a
Ploiești 19.IX

Campionatul de dirt-track
— etapa I
București 16.V
— etapa a II-a
Sibiu 6.VI
— etapa a III-a
Arad 18.VII
— etapa a IV-a
Sibiu 29.VIII
— etapa a V-a
București 29.IX

Campionatul de regularitate și rezistență
— etapa I
Piatra Neamț 22—25.IV
— etapa a II-a
Tîrgoviște 22—25.VII

NATAȚIE

POLO

Campionatul republican divizia A
— turul 15—16, 22—23, 29—30 V, 5—6 VI.
— returul 2—3, 9—10, 16—17, 23—24 X
— turneu final (locurile I—IV)
București 1—7.XI

Calificare
Galați 19—25VII
Ploiești 23—29 VIII
Timișoara 13—19 IX

Campionatul republican al juniorilor mari
— tur zonă 12—17IV
— retur zonă 4—9VII
— turneu final
București 8—15.VIII

Campionatul republican al juniorilor mici
— etapa locală 12—18VII
— turneul final
Ploiești 6—12.IX

INOT

Campionatele republicane ale seniorilor
— etapa pe oraș
pînă la 18VII
— etapa finală
București 5—8.VIII

Campionatele republicane ale juniorilor
— etapa pe oraș
pînă la 18.VII
— etapa finală
București 29VII—1VIII

Campionatele republicane ale copiilor
— etapa pe oraș
pînă la 18VII
— etapa finală (grupa de vîrstă A și B)
București 12—15VIII
(grupa de vîrstă: C și D)
Reșița 19—20.VII

Concursul republican de primăvară
— etapa pe oraș
pînă la 21.III
— etapa finală (grupa de vîrstă: B, C și D)
Ploiești 15—18.IV
(grupa de vîrstă: copii A și juniori II)
Reșița 8—11.IV
— seniori:
București 1—4.IV

Concursul republican al școlilor sportive
— etapa finală
Reșița 21—25.VII

Concursul republican de mare fond „Cupa Ovidiu"
— etapa finală
Mamaia 8—12.IX

„Cupa Speranțelor"
— etapa pe oraș
pînă la 10.XII
— etapa finală
Cluj 19—21.XII

SĂRITURI

Campionatele republicane ale seniorilor
— etapa pe oraș
pînă la 11.VII
— etapa finală
București 27—29.VIII

Campionatele republicane ale juniorilor
— etapa pe oraș
pînă la 4.VII
— etapa finală
București 23—25.VII

Campionatele republicane ale copiilor
— etapa pe oraș
pînă la 21.III
— etapa finală
Sibiu 16—17.IV

Concursul republican de primăvară
— etapa pe oraș
pînă la 21.III
— etapa finală
București 10—11.IV

„Cupa județelor"
— etapa finală
Oradea 22—23.XII

OINĂ

Campionatul republican
— etapa pe grupe de asociații 13.VI—11.VII
— etapa pe județ 18.VII—8.VIII
— etapa pe zone 5.IX—26.IX
— etapa finală 7—10.X

„Cupa României"
— etapa pe județ
pînă la 25.IV
— etapa pe zone 2.V—23.V
— etapa finală 3.—6.VI

„Cupa U.G.S.R."
— etapa finală 30.IV—2.V

Cupa tineretului de la sate
— etapa pe cercuri și asociații sportive 1.IV—15.VI
— etapa pe centre de comună 16.VI—16.VII
— etapa pe județ 16.—31.VII
— etapa pe zone 13.—15.VIII
— etapa finală 27.—29.VIII

„Cupa Speranțelor"
— etapa pe județ
pînă la 6.VI
— etapa finală 4—8.VII

PATINAJ

PATINAJ ARTISTIC

Campionatele republicane ale seniorilor, juniorilor I și II (m + f)
— etape de calificare 7.XI—15.XII
— etape județ 29.I—31.I
— etapa finală
București 4—7.III

Campionatele republicane ale copiilor și concursul republican al începătorilor (m + f)
— etapa de calificare 28.XI—6.XII
— etapa pe județ 16.I—24.I
— etapa finală
Galați 11.II—14.II

„Cupa României" — seniori, juniori I și II (m + f)
— etapa finală
Miercurea Ciuc 27—30.IV

Concursul speranțelor dotat cu „Cupa Cutezătorii", copii și începători (m + f)
— etapa finală
Poiana Brașov 6—9.IV

Concurs-test pentru insigna Uniunii internaționale de patinaj (m + f)
— categoria a IV-a și a III-a
București II
— categoria a IV, a III-a, a II-a și I
București V
— categoria a IV-a
București XII

Concursuri demonstrative
— Galați I
— Poiana Brașov II
— Miercurea Ciuc și
Brașov XII

PATINAJ VITEZĂ

Campionatele republicane ale seniorilor, juniorilor și copiilor (m + f)
— etapa pe județ
pînă la 10 I
— etapa finală
Tușnad Băi 15.—30.I

„Cupa României" seniori și juniori (m + f)
— etapa finală
Tușnad Băi 10—14.II

Concursul speranțelor, dotat cu „Cupa Cutezătorii", juniori și copii (m + f)
— etapa finală
Tușnad Băi 3—7.I

PATINAJ PE ROTILE

Campionatele republicane ale seniorilor, juniorilor și copiilor (m + f)
— etapa pe județ
pînă la 15.VIII
— etapa finală
Cluj 11—13.IX

„Cupa Cutezătorii", copii-pionieri (m + f)
— etapă pe județ
pînă la 15.VIII
— etapa finală
Cluj 9.—10.IX

POPICE

Campionatul republican pe echipe (masculin + feminin)
EDIȚIA 1970—1971
Divizia A
— returul 17.II—20.VI

Calificare
— etapa pe oraș (municipiu) retur 1.II—20.IV
— etapa pe județ 23—25.IV
— etapa interjudețe 15.V—11.VII

Campionatele republicane individuale și perechi (m+f) seniori și juniori
— etapa pe asociație 1.VI—30.VII
— etapa pe oraș (municipiu) 1.—30.VIII
— etapa pe județ 3—5.IX
— etapa pe zone 15.—17.X
— etapa finală
Hunedoara — Tg. Mureș 18.—21.XI

Campionatul republican pe echipe (m + f)
EDIȚIA 1971—1972
Divizia A
— turul 18.IX—18.XII

Calificare
— etapa pe oraș (municipiu) și direct pe județ — turul 19.IX—26.XII

„Cupa U.G.S.R." — tineret
— etapa pe zone 2.—4.IV
— etapa finală 23.—24.IV

Campionatul asociațiilor sportive Voința (Voințiada)
— etapa pe asociație
pînă la 20.VI
— etapa pe județ
27.VI—11.VII
— etapa interjudețe
18.VII—15.VIII
— etapa finală 3.—9.IX

RADIO-AMATORISM

Campionatul republican de unde scurte
— etapa finală 7.—14.III

Campionatul republican de „Vînătoare de vulpi"
— etapa pe județ V
— etapa finală
Oradea 25—29.VIII

Campionatul republican de unde ultra scurte
— etapa finală 2—5.IX

Campionatul republican de radio-telegrafie
— etapa pe județ 23.—24.X
— etapa finală
București 18.—21.XI

„Cupa Federației române de radio-amatorism"
— concursul de radio-telegrafie 12.XII.
— concursul de telefonie 19.XII

Cupa României la „Vînătoare de vulpi"
— etapa finală
Oradea 25—29.VIII

RUGBY

Campionatul republican al seniorilor
EDIȚIA 1970—1971
Divizia A
— returul 14.III—30.V
Divizia B
— returul 21.III—30.V
EDIȚIA 1971—1972
Divizia A
— turul 24.VIII—28.XI
Divizia B
— turul 26.IX—5.XII

Campionatul republican al juniorilor
EDIȚIA 1970—1971
— returul 21.III—2.V
— turneul final 9, 16 și 23.V
EDIȚIA 1971—1972
— turul 26.IX—21.XI

SCHI-BOB

Concursul de deschidere
— probe alpine, Predeal 3.I
— probe fond-sărituri și biatlon, Poiana 3.I

Campionatele republicane ale seniorilor
— etapa pe județ
pînă la 7.II
— etapa finală:
— fond, Poiana Brașov 25.—28.II
— sărituri, Borșa 28.II
— alpine, Bucegi 11—14.III
— biatlon, Poiana Brașov 13—15.II
— bob, Sinaia 14.—15.II
— sanie, Sinaia 13—14.II

Campionatele republicane ale juniorilor
— etapa pe județ
pînă la 7.II
— etapa pe zonă (alpine) 13—14.II
— etapa finală:
— fond, Poiana Brașov 13.—14.II
— biatlon, Poiana Brașov 11.—12.II
— alpine, Poiana 19—21.II
— sărituri, Miercurea Ciuc 7.II
— sanie, Sinaia 13.II

Campionatele republicane ale copiilor
— etapa pe județ
pînă la 31.I
— etapa finală:
— alpine, Păltiniș 13.—14.II
— fond, B. Sprie 6—7.II

„Cupa Federației române de schi-bob"
— biatlon, Poiana Brașov 7.II
— bob, Sinaia 6—7.II
— sărituri, Borșa 20—21.II
— fond, Fundata 21 III
— alpine, Bucegi 10—11.IV

„Cupa României" (echipe de județe)
— probe alpine, Predeal 6—7.II
— probe fond, Rîșnov 13—14.II

Concursul școlilor sportive
— alpine, Poiana 30.III—1.IV
— fond, Poiana 16—17.II

Campionatul republican al școlilor profesionale
— etapa pe ministere 1.III
— etapa finală
Poiana Brașov 12—14.III

Campionatul republican universitar
— alpine și fond, Poiana Brașov 5—7.III

Olimpiada de iarnă a elevilor
— alpine și fond
— etapa pe localitate 1—21.II
— etapa pe județ 22.II—7.III

„Cupa Schiului românesc" (U.G.S.R.) (interjudețe)
— alpine și fond, Vatra Dornei 23—24.I

„Cupa 16 februarie" (U.G.S.R.)
(echipe de departamente)
— alpine și fond, Sinaia-Bușteni 13—14.II

„Cupa U.A.S.R."
— alpine și fond, Predeal 27—28.II

„Săniuța de argint" (U.T.C.)
— etapa pe localitate 1—17.I
— etapa pe județ 18.—31.I
— etapa finală
Poiana Brașov 6—7.II

NOTĂ: Concursurile de mai sus se vor organiza conform regulamentelor elaborate de F.R.S.B., Ministerul Învățămîntului, U.G.S.R și U.T.C

SCRIMĂ

Campionatele republicane (juniori mici)
— etapa locală
pînă la 20.III
— etapa finală
București 15—17.IV

Campionatele republicane (juniori mari)
— etapa locală
pînă la 15.X
— etapa pe zone:
— zona A, Timișoara 6—7.XI
— zona B, București
— etapa finală
București 24—26.XII

Campionatele republicane individuale (seniori)
— etapa locală
pînă la 1.III
— etapa pe zone:
— zona A, Craiova 20—21.III
— zona B, Oradea 10—11.IV
— zona C, București
— etapa finală (fără sabie)
București 14—16.V
— sabie, București 18.IV

„Cupa României"
— etapa locală
pînă la 1.IX
— etapa pe zone:
— zona A, Oradea 18—19.IX
— zona B, Cluj 25—26.IX
— zona C, Iași 4—5.IX
— zona D, București
— etapa finală
București 12—14.XI

„Cupa Speranțelor"
— etapa locală
pînă la 20.IX
— etapa pe zone:
— zona A, Brașov 16—17.X
— zona B, Tg. Mureș 23—24.X
— zona C, București
— etapa finală
București 17—19.XII

Campionatul republican pe echipe
Divizia A
— etapa I, București 26.—28.II
— etapa a II-a, Cluj 26—28.III
— etapa a III-a, Tg. Mureș 8—10.X
— etapa a IV-a, București 26—28.XI

Campionatul de calificare
— faza I:
— etapa I, Constanța 29—31.I
— etapa a II-a, Galați 19—21.XI
— faza a II-a:
— etapa I, Ploiești 19—21.II
— etapa a II-a, Timișoara 23—25.IV
— etapa a III-a, Satu Mare 1—3.X
— etapa a IV-a, București 3—5.XII

ȘAH

Campionatul republican pe echipe mixte
— grupa A, Cluj 20—30.V
— grupa B, Brașov 17—27.IV

Campionatul republican de calificare pe echipe mixte
— etapa pe localități
pînă la 1.IV
— etapa pe județ (municipiul București) 15.IV—1.VI
— etapa interjudețe 4.VII— 1. VIII (conform programului F.R. Șah)
— faza I 4.VII
— faza a II-a 18.VII
— faza a III-a 1.VIII
— etapa finală
București 28.VIII—4.IX

Campionatul republican individual masculin
— etapa pe asociație (1/16 finală) 1.X.1970—15.I.1971
— etapa pe oraș (1/8 finală) 1.II—1.V
— etapa pe județ (municipiul București) (1/4 finală) 1.VI—15.VIII
— etapa pe zone (semifinalele) București (3 grupe), Ploiești, Timișoara, Oradea, Craiova, Suceava 22.IX—4.X
— etapa finală
București 23.X—14.XI

Campionatul republican individual feminin
— etapa pe oraș (1/8 finală) 1.X.1970—1.II.1971
— etapa pe județ (municipiul București) (1/4 finală) 1.III—15.VIII
— etapa pe zone (semifinale) București, Arad, Tg. Mureș, Galați 2.X—16.X
— etapa finală
Brașov 13.XI—30.XI

Campionatul republican individual al juniorilor (m + f)
— etapa pe asociație 1.X.1970—10.I.1971
— etapa pe oraș (1/8 finală) 15.I.—1.III.
— etapa pe județ (municipiul București) (1/4 finală) 15.III—15.VI
— etapa pe zone (semifinale) Cluj (masculin), Bacău (feminin) 10—15.VII
— etapa finală
Cluj (masculin), Bacău (feminin) 17—31.VII

Campionatul republican de șah prin corespondență
— în tot cursul anului 1971

Campionatul republican de probleme de șah
— în tot cursul anului 1971

„Cupa calului de fildeș"
— etapa pe unitate 15.IX.1970—31.I.1971
— etapa republicană pe grupe (prin corespondență) 1.III—31.X.1972
— finala (vacanța de iarnă) 1972

Campionatul republican universitar individual (m + f)
EDIȚIA 1970— 1971
— etapa pe an de studii
pînă la 25.X.1970
— etapa pe facultate
pînă la 8.XI.1970
— etapa pe institut
pînă la 6.XII.1970
— etapa pe centru universitar
pînă la 20.XII.1970
— etapa finală
Sinaia 16—28.II

Concursul de șah al elevilor
— etapa pe localitate 8—28.II
— etapa pe județ 4.—18.IV
— etapa finală (vacanța de vară) 1971

Concursul republican universitar pe echipe mixte, dotat cu „Cupa Ministerului Învățămîntului"
— etapa finală
Iași 15—20.VIII

TENIS DE CÎMP

Campionatele republicane individuale ale seniorilor, categoria I (m+f)
— etapa pe oraș
1.VI—31.VII
— etapa pe județ 1—15.VIII
— etapa finală
București 20—26.IX

Campionatele republicane individuale ale seniorilor, categoria a II-a
— etapa pe oraș
1.V—30.VI
— etapa pe județ
1.VII—15.VIII
— etapa finală
București 13—19.IX

Campionatele republicane individuale ale juniorilor (m+f)
— etapa pe oraș
3.V—13.VI
— etapa pe județ
14.VI—18.VII
— etapa finală
Tg. Mureș 26.VII—1.VIII

Campionatele republicane individuale ale copiilor
— etapa pe oraș 1—31.V
— etapa pe județ 1—27.VI
— etapa finală
București 5—11.VII

Campionatul republican pentru echipe mixte
— turneu tur-retur
16.V—18.X

Campionatul de calificare și barajul pentru echipe mixte
— etapa pe oraș sau direct pe județ 1.VI—1.X
— etapa finală și barajul de calificare
București 18—24.X

Concursul republican de sală (m+f)
— etapa pe oraș 1—24.I
— etapa finală
Hunedoara (m) 1—7.II
București (f) 1—7.II

„Cupa Unirii (m+f)
București 18—24.I

„Cupa 8 Martie" (f)
București 1—7.III

Criteriul de primăvară
București 12—18.IV

Concursul centrelor de copii
Oradea 6—12.IX

„Cupa 30 Decembrie"
București 20—26.XII

Competiții cu caracter republican organizate de comisiile județene și secțiile de tenis
„Cupa Municipiului București" (juniori și copii)
București 5—11.IV
„Cupa dr. Petru Groza" (juniori și copii)
Oradea VI
„Cupa Ardealului" (seniori și senioare)
Cluj VII
„Cupa Mureșul" (seniori și senioare)
Tg. Mureș IX
„Cupa Textiliștilor" (seniori și senioare)
Arad VI
„Cupa Dunării" (copii și juniori)
Galați VI
„Cupa Steaua" (seniori și senioare)
București II
„Cupa Progresul" (seniori și senioare)
București V
„Cupa Institutului de Construcții" (seniori și senioare)
București VIII
„Cupa Electrica" (seniori și senioare)
Timișoara IX
„Cupa Carpați"
Brașov VII
„Cupa Minerul" (seniori și senioare)
Baia Mare VIII
„Cupa Iașului" (copii m+f)
Iași VIII

TENIS DE MASĂ

Campionatele republicane individuale ale seniorilor (m+f)
— etapa pe asociație 3.IV—13.IX
— etapa pe județ 25—26.IX
— etapa pe zone 8—10.X
Galați, Baia Mare, Sf. Gheorghe, Craiova, București
— etapa finală
Arad 22—24.X

Campionatul republican pe echipe
Seniori (m+f)
— turul
Tg. Mureș 21—24.IV
— returul
Brașov 24—28.XI

Calificare
— etapa pe oraș (municipiu) 1.III—1.XII
— etapa finală
București 20—22.XII

Campionatele republicane ale juniorilor (m+f)
— etapa pe județ
27—28.III
— etapa finală
Bacău 5—7.IV

Campionatul republican pe echipe al juniorilor (m+f)
— turul
Timișoara 8—10.I
— returul
Hunedoara 16—18.VII
— calificare
Timișoara 4—6.I

Campionatele republicane ale copiilor (m+f)
— etapa pe centre
pînă la 15.VI
— etapa pe zone 18—20.VI
Focșani, Rm. Vîlcea, Satu Mare
— etapa finală
Cluj 2—4.VII

„Cupa României"
— etapa pe zone 3—5.IX
București, Hunedoara, Baia Mare, Piatra Neamț, Iași, Pitești
— etapa finală
Cluj 17—19.IX

Campionatul asociațiilor sportive Voința (Voințiada)
— etapa pe asociație
pînă la 14.III
— etapa pe județ
21.III—11.IV
— etapa interjudețe
25.IV—3.V
— etapa finală
Brașov 28—30.V

TIR

Campionatele republicane ale seniorilor (m+f)
— pușcă și pistoale, etapa finală
București 22—26.IX
— talere, etapa finală
București 3—6.IV
— tir cu arcul, etapa finală
București 3—5.IX
— armă și pistol aer comprimat etapa finală
București 13—14.XI

Campionatele republicane ale juniorilor (m+f)
— pușcă, pistoale, talere, etapa finală
București 1—2.X
— tirul cu arcul, etapa finală
Petroșani 10—11.VII
— armă și pistol, cu aer comprimat, etapa finală
București 13—14.XI

„Cupa României" (m+f)
— pușcă și pistoale
— etapa pe oraș IV—V
— etapa pe județ VI
— etapa finală
Ploiești 3—4.VII
— tirul cu arcul etapa pe județ V—VI
— etapa finală
Tg. Mureș 24—25.VII

Criteriul juniorilor mici (m+f pînă la 17 ani)
— pușcă, pistol, etapa finală
Iași 27—29.VIII

„Cupa speranțelor"
— pușcă, pistol, etapa finală
București 3—5.IX

„Cupa primăverii"
— pușcă, pistol (aer comprimat) etapa finală
București 27—28.II
— pușcă, pistol, talere, etapa finală
București 25—28.III

Concursul republican universitar dotat cu „Cupa Ministerului Învățămîntului"
— etapa pe oraș 3—4.IV
— etapa finală
Cluj 23—25.IV

Concursuri cu caracter republican organizate de Consiliile județene pentru educație fizică și sport
— „Cupa Municipiului București" (pușcă, pistol, arc) 6—9.V
— „Cupa Eliberării" la tir cu arcul
Sovata 13—15.VIII
— Concursuri interorașe
Cluj VII
Brașov VII
Arad XI
Iași X

TURISM-ALPINISM

ORIENTARE TURISTICĂ

Campionatele republicane individuale ale seniorilor (m+f)
— etapa finală
județul Harghita 11—14.X

Campionatul republican pe echipe al seniorilor (m+f)
— etapa pe asociație
1.III—30.IV
— etapa pe județ
1.V—15.VIII
— etapa finală
județul Gorj 8—11.IX

Campionatul republican de ștafetă (m+f)
— etapa pe județ 15.IX
— etapa finală
județul Harghita 10.X

Campionatul republican de juniori pe echipe (m+f)
— etapa pe asociație
1.III—30.IV
— etapa pe județ 1.V—1.VII
— etapa pe zone
Iași, Prahova, Arad, Mureș, București
15.VI—1.VII
— etapa finală
județul Prahova 12—15.VII

„Cupa Roza Vînturilor" și campionatul republican de copii pe echipe
— etapa pe școală
în tot timpul anului
— etapa pe localitate
în timpul vacanțelor
— etapa pe județ 15—22.VI
— etapa finală
Cheia (Prahova) 1—15.VII

„Cupa U.A.S.R."
— etapa pe institut 4.IV
— etapa pe centre universitare 5—20.IV
— etapa finală
Bușteni 1—3.V

Campionatul asociațiilor sportive Voința (Voințiada) (m+f)
— etapa pe asociație 9.V
— etapa pe județ 14—23.V
— etapa pe zone 30.V—27.VI
— etapa finală
Făget (Cluj) 22—25.VII

„Cupa de iarnă"
— etapa finală
județul Timiș 27.II

„Cupa speranțelor" — pentru tineret
— etapa finală
județul Constanța 5—6.VI

„Cupa nopții" (echipe masculine)
— etapa finală
județul Brașov 7.VIII

ALPINISM

Campionatul republican, echipe seniori (m)
— etapa de iarnă (finală 1971)
Munții Retezat 24—27.III
— etapa I, de vară (contînd pentru 1972)
Munții Piatra Craiului 26—27.VI
— etapa a II-a de vară (contînd pentru 1972)
Cheile Bicazului 29—31.VII
— etapa a III-a, de vară (contînd pentru 1972)
Munții Bucegi 19—21.IX

Campionatul republican echipe (f)
— etapa de iarnă (finală 1971)
Munții Ciucaș 1—3.III
— etapa de vară (contînd pentru 1972)
Munții Bucegi 19—20.IX

Campionatul republican pe echipe pentru tineret (m)
— etapa de iarnă (finală 1971)
Munții Ciucaș 1—3.III
— etapa de vară (contînd pentru 1972)
Munții Bucegi 19—20.IX

„Cupa federației"
(omologarea premierelor alpine în diverși masivi muntoși) 24—30.X

VOLEI

Campionatul republican masculin
EDIȚIA 1970—1971
Divizia A
— returul 7.II—28.III
— turneul final
— turul, Ploiești sau Brăila 1—3.IV
— returul, Ploiești sau Brăila 3—7.IV

Divizia B
— seria I și a II-a (returul) 28.II—9.V

Calificare
— etapa pe asociații și municipii pînă la 23.V
— etapa pe județ 11—13.VI
— etapa pe zone 7—10.VII
— etapa finală 20—24VII
EDIȚIA 1971—1972
Divizia A
— sistem turneu
Timișoara 27—30.X
Galați 11—13.XI
București 24—27.XI
Divizia B
— seriile I—IV
— turul I (în aer liber) 3—31.X
— turul II (în sală) 21.XI—19.XII

Campionatul republican feminin
EDIȚIA 1970—1971
Divizia A
— returul (etape săptămînale) 7, 14 și 21.II
— sistem turneu
București 25—28.II
Constanța 4—7.III
Divizia B
— seria I și a II-a (returul) 28.II—9.V

Calificare
— etapa pe asociație și municipii pînă la 23.V
— etapa pe județ 11—13.VI
— etapa pe zone 30.VI—3.VII
— etapa finală 13—17.VII
EDIȚIA 1971—1972
Divizia A
— turul 17.X—26.XII
Divizia B
— seriile I—IV
— turul I (în aer liber) 3—31.X
— turul II (în sală) 21.XI—19.XII

Campionatul republican al școlilor și juniorilor (m+f)
EDIȚIA 1970—1971
Divizie
— returul (turul III) 31.I—28.II
— turneul final
— Bacău 4—8.IV

Calificare
— etapa pe localități (centre de localități) pînă la 18.IV
— etapa pe județ pînă la 30.V
— etapa pe zone 16—20.VI
EDIȚIA 1971—1972
Divizie
— turul I (în aer liber) 26.IX—24.X
— turul II (în sală) 19—23.XII

Concursul republican al copiilor (minivolei)
— etapa pe localități pînă la 10 VI
— etapa pe județ pînă la 15.VII

Campionatul republican universitar
— etapa pe an pînă la 2.XI.1970
— etapa pe facultate pînă la 30.XI.1970
— etapa pe institut pînă la 9.IV.1971
— etapa pe centru universitar pînă la 3.V.1971
— etapa finală București 17—23.V.1971

„Cupa tineretului de la sate"
— etapa pe cercuri și asociații sportive 1.III—31.V
— etapa pe centru de comună 1—30.VI
— etapa pe județ 1—18.VII
— etapa pe zone 23—25.VII
— etapa finală
București 4—8.VIII

Campionatul republican al școlilor profesionale
— etapa pe localitate pînă la 1.II
— etapa pe județ pînă la 4.IV
— etapa pe zonă (ministere) pînă la 24.V
— etapa finală
Piatra Neamț 20—24.VI

Campionatul asociațiilor sportive Voința (Voințiada) (m+f)
— etapa pe asociație pînă la 31.VII
— etapa pe județ 1—15.VIII
— etapa finală 23—25.VIII

Azi, la Zagreb, în C.C.E. la handbal feminin

UNIVERSITATEA TIMIȘOARA DISPUTĂ RETURUL CU LOKOMOTIV

ZAGREB, 12 (prin telefon de la trimisul nostru special). Nici frumoasa capitală a Croației n-a intrat deplin sub stăpînirea iernii. Deși cerul este boltit cu nori negri, amenințători, iar frigul devine din ce în ce mai pătrunzător, zăpada își întîrzie totuși sosirea...

Sfîrșitul acestei săptămîni este marcat aici de două competiții care vor face neîncăpătoare tribunele sălii Trești-nevka (numele și l-a luat de la cartierul în care este situată), astfel că imensul interes stîrnit va fi satisfăcut numai prin prezența camerelor de luat vederi. Este vorba de derbyul campionatului de baschet al Iugoslaviei, ce are loc sîmbătă între formațiile Lokomotiv Zagreb și Olimpia Ljubljana și de returul întîlnirii de handbal feminin din cadrul C.C.E., care va opune duminică (n.r. astăzi), la ora 16.00 (17.00 ora României), echipele Lokomotiv Zagreb și Universitatea Timișoara. După cum se știe, în tur, la Timișoara, campioana României a cîștigat cu scorul de **12—8 (5—5).**

Și acum, cîteva vești despre cele două echipe. Lokomotiv a făcut vineri și sîmbătă antrenament. Vrînd să fim prezenți, antrenorul **Krešo Pavlih** ne-a „driblat" pur și simplu, comunicîndu-ne alte ore decît cele reale. Fără îndoială, a făcut acest lucru pentru a scăpa de ochii noștri iscoditori și a pregăti astfel scheme tactice care să surprindă echipa din Timișoara. Am aflat, totuși, că **Evstatiev** n-a mai făcut de două săptămîni antrenament, deoarece are umărul luxat (dar va juca) și că va fi introdusă în echipă o jucătoare tînără, **Licina,** una din revelațiile de ultimă oră ale handbalului iugoslav. **Zlata Rebernjak,** căpitanul campioanei Iugoslaviei, care a venit să le viziteze pe sportivele noastre, ne-a declarat : **„Am pregătit lotul în așa fel încît să cîștigăm. Nu concep să nu ne continuăm drumul în prestigioasa competiție care este C.C.E. Firește, este păcat că două formații atît de bune s-au întîlnit într-o fază preliminară, dar aceasta este situația... Sorții au fost nemiloși. Așadar, un pronostic sigur : Lokomotiv Zagreb învingătoare!"**

Echipa profesorului **Constantin Lache** s-a pregătit și ea cu multă grijă pentru această întîlnire hotărîtoare. Sîmbătă, la ora 10, a făcut un antrenament în sala Trești-nevka, acomodîndu-se cu locul de joc și începînd să pună în aplicare o solidă tactică de apărare, precum și contraatacuri fulgerătoare, care să surprindă echipa campioană a Iugoslaviei. După-amiază, fetele au venit, din nou, la Trești-nevka pentru a asista la meciul de baschet. **Terezia Szekely-Popa,** căpitanul Universității Timișoara, ne-a spus că echipa sa va face totul pentru a se califica în sferturile de finală ale C.C.E. Și o credem.

Arbitrii sînt austriecii I. Koca și K. Trnka.

Televiziunea noastră va transmite, în direct, repriza a doua a jocului, începînd de la ora 17.30.

Hristache NAUM

JOCUL MARILOR SURPRIZE

(Urmare din pag. 1)

pin pe situație mai ales după golul înscris de Badea în min. 18 — **șut de la 16 m la semiînălțime, mingea ștergînd stîlpul din stînga al porții lui Răducanu, învins în pofida unui zbor spectaculos, demn de orice film cinematografic.** De altfel, același Răducanu avea să scoată în extremis, în min. 45, peste bară, un șut al lui Kallo, care ar fi însemnat gol la mulți alți goalkeeperi. Nu e mai puțin adevărat că, la numai cîteva secunde, Angelescu avea să rateze o mare ocazie a Rapidului, șutînd din interiorul careului peste poarta lui Popa.

Spre surpriza spectatorilor, repriza a doua a început sub semnul aceluiași raport de forțe. Farul controlînd cu autoritate un joc în care Rapidul nu reușea nicicum să iasă la suprafață. Fruct al unei acțiuni de autentică măiestrie fotbalistică — **cursă a lui Kallo, centrare, gol cu capul, din plonjon, al bolidului Caraman, care a reluat mingea înaintea lui Răducanu, plecat și el „în zbor" spre aceeași centrare** — punctul doi marcat de Farul (în min. 54) a dat tuturor senzația că victoria constănțenilor este un fapt consumat. Nimic din evoluția Rapidului nu prevestea desfășurarea ulterioară a evenimentelor. Ba, ca să nu trădăm faptele, vom spune că dezorientării de ansamblu a echipei giuleștene i s-a adăugat un episod dramatic. Dumitru „cel rău" (cînd o să înțeleagă, oare, acest mare și apreciat talent al fotbalului nostru că trebuie să-ți respecți adversarii) fiind eliminat din joc (în min. 62) pentru faulturi repetate.

Continuînd lanțul surprizelor, pierderea lui Dumitru de către o echipă „ca și învinsă" a avut efecte nebănuite asupra celor două formații. Degajați și siguri de ei, constănțenii au intrat, încă de pe terenul de joc, în... vacanță fotbalistică, divertismentul lor cu mingea avînd drept unic scop trecerea timpului regulamentar. Cei 10 rapidiști în schimb — convinși, în sfîrșit, că se duc sigur spre o înfrîngere — s-au lansat cu o surprinzătoare decizie în lupta cu destinul... Codreanu a început să alerge cu disperare pe tot terenul. Codrea a inițiat atac după atac, iar tentativele lui Marin Stelian de a se „înșuruba" în apărarea oaspeților s-au dovedit din ce în ce mai periculoase. **O acțiune a virfului de atac rapidist avea, de altfel, să se încheie cu o pasă excelentă la Petreanu al cărui șut (min. 72) ghicește direcția spre vinclul porții lui Popa, învins fără drept de apel.** Renăscută din pragul descurajării totale, echipa feroviară își continuă „forcingul", **exemplarul Codreanu reușind egalarea (în min. 75) la capătul unei curse între doi fundași adverși... pierduți pe drum.**

Restabilire de mare senzație a raportului de forțe. Cine va învinge ? Rapidul urcă spre victorie, în timp ce constănțenii se trezesc — ca și boxerii — din lovitură, reacționînd cu energie abia acum, cînd sînt gata să se scufunde... Asistăm, în continuare, la 15 minute emoționante. Rapidul atacă dezlănțuit. Farul încearcă, pe contraatac, ultima lovitură, golul plutește în aer la ambele porți și rămîne... acolo, deoarece Costea rezolvă cu precizie (în min. 88) o acțiune foarte periculoasă a lui Badea, iar portarul constănțean Popa — ieșit la marginea careului de 16 m și depășit, lateral, de către M. Stelian — reține, cu o fericită șansă, mingea pe care rapidistul o retrimisese în fața porții goale (min. 90) ! În spatele porții oaspeților, Dan (unul din marii absenți ai Rapidului) își aruncă pălăria în aer... gest care exprimă fidel emoția și tensiunea unui final de joc arzător.

Stadionul Republicii ; teren bun ; timp frumos ; spectatori aproximativ 10 000. Au marcat : **Badea** (min. 18), **Caraman** (min. 54), **Petreanu** (min. 72) și **Codreanu** (min. 75). Raport de cornere : 8—5. Șuturi spre poartă : 10—14 (pe spațiul porții : 3—8).

RAPID : Răducanu 7 — Pop 8, Lupescu 8, Costea 7, Codrea 8, Dumitru 4, Angelescu 6, Năsturescu 6, Strat 5 (min. 46 — Petreanu 7), Marin Stelian 7, Codreanu 8.

FARUL : Popa 6 — Stoica 5, Antonescu 8, N. Constantinescu 7, Ghirca 6, Tănase 8, Badea 9, Caraman 8 (min. 62 — Ologu 5), Tufan 7, Oprea 7, Kallo 8.

A arbitrat **C. Bărbulescu** ★★★★★, ajutat de **M. Bică** și **C. Niculescu** (toți din București).

„Trofeul Petschovschi" (pentru public) : 9.

La tineret-rezerve : Rapid — Farul 2—0 (1—0).

FERENCVAROS LA EGALITATE CU MILLIONARIOS: 1-1

Peste 35 000 de spectatori au urmărit la Bogota meciul internațional amical de fotbal dintre echipa locală „Millionarios" și formația budapestană Ferencvaros. Jocul s-a încheiat cu un rezultat de egalitate : 1—1 (1—1).

sportul în lume

IN C. C. E. LA BASCHET

Campioanele Franței — performerele turului II

Cu partidele desfășurate miercuri și joi, întrecerile din Cupa campionilor europeni la baschet au intrat într-o fază superioară. Dintre ultimele rezultate, notăm cîteva surprize de proporții înregistrate de campioanele Franței: spre surprinderea celor 30 000 de spectatori atenieni, Olympique Antibes a condus în permanență pe A.E.K., pierzînd partida doar în ultimele minute cu 88—94, dar cele șase puncte s-au dovedit insuficiente pentru calificarea campioanei Greciei iar U.C. Clermont-Ferrand, care nu reușise pe teren propriu decît 43—43 cu AMVJ Amsterdam, a terminat victorioasă (70—60) chiar în sala olandezelor. În rest rezultate scontate. Iată tabloul complet la finele turului II.

CUPA CAMPIONILOR EUROPENI (m)

IGNIS VARESE—TUS Bayern Leverkusen 90—50 și 72—69; STANDARD LIEGE — Macabi Tel Aviv 107—86 și 62—74; AKADEMIK SOFIA — Dinamo București 82—56 și 94—90; ȚSKA MOSCOVA — Honved Budapesta 102—75 și 93—67; OLYMPIQUE ANTIBES—AEK Atena 70—58 și 88—94; OLIMPIA LJUBLJANA—Slask Wrocław 74—60 și 89—74; REAL MADRID — Zamalek Cairo 87—73 și 87—54 ; SLAVIA PRAGA — ITU Istanbul 66—77 și 103—77.

CUPA CAMPIONILOR EUROPENI (F)

WISLA KRAKOWIA—CREFF Madrid 71—44 și 73—37; AKADEMIK SOFIA—Politehnica București 59—61 și 72—62; GEAS SESTO SAN GIOVANI —Vojvodina Novisad 67—52 și 57—68; U. C. CLERMONT FERRAND — AMVJ Amsterdam 43—43 și 70—60; SLAVIA PRAGA — Union Firestone Viena 74—49 și 83—49.

CUPA CUPELOR

SIMMENTHAL MILANO — MEC Casablanca 105—61 și 125—39; RACING MALINES — Larochette Luxemburg 106—85 și 108—48; MAFC SOPON — A.S. Radentheim 80—80 și 79—74; STEAUA — Galatasaray Istanbul 61—66 și 72—64; DUKLA OLOMOUC — Flamingos Haarlem 58—92 și 113—66; ZADAR — 17 Nendori Tirana 73—60 și 72—62;

ÎNAINTEA ULTIMEI RUNDE LA „INTERZONAL"

Luptă strînsă pentru locul 6

MADRID 12 (Agerpres). — Cu o rundă înainte de terminarea turneului interzonal de șah de la Palma de Mallorca și după disputarea tuturor partidelor întrerupte, în clasament conduce marele maestru american **Robert Fischer,** cu 17½ puncte, el fiind cîștigătorul întrecerii. Liderul este urmat de **R. Hübner** (R. F. a Germaniei) — 15 puncte, **E. Gheller** (U.R.S.S.) — 14½ puncte, **B. Larsen** (Danemarca) — 14 puncte, **M. Taimanov** (U.R.S.S.), **W. Uhlmann** (R.D. Germană,) — 13 puncte, **S. Gligorici** (Iugoslavia), **O. Panno** (Argentina), **L. Polugaevski** (U.R.S.S.), **L. Portisch** (Ungaria), **V. Smislov** (U.R.S.S. — 12½ puncte, **C. Mecking** (Brazilia) — 12 puncte, **V. Hort** (Cehoslovacia) — 11 puncte, **J. Suttles** (Canada) și **B. Ivkov** (Iugoslavia) — 10 puncte etc.

Dintre partidele întrerupte și continuate vineri se remarcă victoria cubanezului Jimenez asupra lui Portisch. Acesta a făcut remize cu Naranja și Larsen. Mecking a obținut remiză în partida cu Hübner. Panno l-a învins pe Suttles, Gheller pe Reshevsky și Hort pe Rubinetti.

Partidele centrale din ultima rundă sînt următoarele : Fischer — Panno, Hübner — Smislov, Taimanov — Matulovici, Minici — Gheller, Gligorici — Filip, Uitumen — Portisch.

După cum se știe, primii 6 clasați se califică pentru meciurile candidaților la titlul mondial.

3660 KM. ÎN TURUL FRANȚEI '71

Turul ciclist al Franței se va desfășura anul viitor pe un traseu în lungime de 3 660 kilometri (mai scurt cu 670 km decît cel precedent), împărțit în 20 de etape, cu două zile de repaus la Touquet și Orcieres. Plecarea se va da la 26 iunie din Molhouse, iar sosirea se va face la 18 iulie, la Paris. Spre deosebire de anul trecut, au fost prevăzute numai două etape contracronometru individual, în schimb au fost sporite dificultățile etapelor de munte, în special ale celor din Pirinei, unde concurenții vor trebui să escaladeze între Luchon și P.A.U. (145 km) patru piscuri de prima categorie : Peyersourde, Aspin, Tourmalet și Aubisque. Vor participa la cursă 14 echipe formate din cîte 10 alergători.

NOI EVOLUȚII ALE SPORTIVILOR ROMÂNI LA PEKIN

PEKIN, 12. (Agerpres). — Echipele de tenis de masă ale României au susținut o nouă întîlnire prietenească, la Pekin, cu formațiile secunde ale R. P. Chineze. De data aceasta, la feminin, echipa României a întrecut cu scorul de 5—3 formația țării gazdă. La masculin, victoria a revenit echipei R. P. Chineze cu 5—1.

Obișnuit cu gloria sportivă, „regele fotbalului" brazilian și mondial, **PELE,** n-a rămas probabil impresionat de vestea că ziariști din 31 de țări l-au desemnat, prin ancheta internațională I.S.K., drept sportivul nr. 1 al anului 1970. El și-a sărbătorit, totuși, acest nou succes, marcînd 5 goluri în cele două meciuri susținute de F. C. Santos la Hong Kong (4—1 și 4—0). Iată-l pe Pelé trăgînd cu sete la poarta apărată de „keeperul" Chu Pak-lo și adăugîndu-și încă un gol la totalul care a trecut de mult de mie...

Telefoto : A. P. Agerpres

PRONOSTICURI PENTRU J.O. - 72

Medaliile de aur la natație se vor cuceri numai cu timpuri record

Trei antrenori de natație din R.F. a Germaniei : H. Planert, J. Satori și G. Hetz (ultimul fiind și ex-recordman mondial) au întocmit un studiu privitor la nivelul probabil al performanțelor ce vor fi atinse de înotători în cadrul întrecerilor olimpice de la München - 1972.

După părerea celor trei specialiști, medaliile de aur în probele masculine vor reveni unor înotători capabili de rezultate mai bune decît actualele recorduri mondiale. Iată tabelul cu previziunile antrenorilor vestgermani (pe ultima coloană, timpurile actualilor recordmani ai lumii) :

proba	*timp*	*record actual*	
100 m liber	51,0— 51,5	Spitz	51,9
200 m liber	1:50,0— 1:53,0	Schollander și Spitz	1:54,3
400 m liber	3:57,0— 3:59,0	Larson	4:02,6
1500 m liber	15:35,0—15:55,0	Kinsella	15:57,1
100 m spate	56,0— 56,5	Matthes	56,9
200 m spate	2:03,0	Matthes	2:06,1
100 m bras	1:05,0	Pankin	1:05,8
200 m bras	2:22,0	Job	2:23,5
100 m fluture	55,0	Spitz	55,6
200 m fluture	2:03,0	Hall	2:05,0
200 m mixt	2:07,0— 2:08,0	Larsson	2:09,3
400 m mixt	4:26,0— 4:30,0	Hall	4:31,0

SHIBATA L-A ÎNTRECUT PE SALDIVAR

CIUDAD DE MEXICO 12 (Agerpres). — Japonezul Kunaiki Shibata (25 ani) este noul campion mondial de box la categoria până (versiunea Consiliului mondial al boxului), în urma surprinzătoarei victorii obținută prin k.o. tehnic, în rundul 13, asupra mexicanului Vicente Saldivar, deținătorul titlului. Meciul s-a desfășurat la Tijuana, în fața a 8 000 de spectatori, și a prilejuit o dispută acerbă. Mexicanul părea a fi în avantaj pînă în rundul 10, cînd adversarul i-a deschis arcadele și a început să-l preseze cu atacuri de aproape. La sfîrșitul reprizei a 13-a, arbitrul a oprit meciul, Saldivar nemaifiind capabil să se apere.

Japonia deține în prezent ambele titluri la categoria până : pe cel cucerit de Shibata și acela aflat în posesia lui Sho Sayjo, campion în versiunea organizației „World Boxing Association".

TURNEUL INTERNAȚIONAL DE TENIS DE MASĂ DE LA SOFIA

SOFIA, 12 (prin telefon, de la corespondentul nostru). — Turneul internațional de tenis de masă, care se desfășoară în capitala Bulgariei, a continuat cu întrecerile din cadrul grupelor. Echipa României a suferit două înfrîngeri : la reprezentativa secundă a Bulgariei cu 3—0 — Ghencev — Popovici 2—0 (10, 12), Derdjev — Bobocică 2—1 (—18, 17, 17) și Ghencev, Derdjev — Bobocică, Popovici 2—0 (10, 18) — și apoi la echipa Ungariei cu 2—1 : Nemeth — Popovici 2—1 (—19, 11, 15), Bobocică — Mohay 2—1 (19, —11, 16), Nemeth, Mohay — Bobocică, Popovici 2—1 (—10, 19, 17).

Vineri seara tîrziu au început și întrecerile la probele individuale. La dublu băieți, cuplul român Bobocică, Popovici a fost eliminat, în primul tur, de perechea bulgară Kenov, Gheorghiev cu 3—0 (15, 14, 13). Perechea feminină alcătuită din Condicaru și Popescu a dispus, în primul tur, de dublul Mladenova, Velicikova (Bulgaria) cu 3—1 (—14, 8, 11, 13), dar în semifinale a fost întrecută de cele mai bune jucătoare bulgare — Meikova și Ranghelova — cu 3—0 (17, 16, 15).

La dublu mixt, perechea Popovici, Popescu a obținut victoria la Ogoiski, Velicikova cu 3—0 (14, 15, 17). În turul următor, însă, ea a fost întrecută de Dascalov, Ranghelov cu 3—0 (15, 14, 16). A doua pereche mixtă română — Condicaru, Bobocică — a pierdut cu 3—0 (15, 16, 17) la Rauhe, Engelmann (R.D.G.).

Simbătă au început și întrecerile de simplu. La masculin, Bobocică și Popovici au fost eliminați : primul de Ghencev cu 3—0 (21, 22, 19), cel de-al doilea de Dascalov cu 3—2 (—18, —15, 20, 21, 19). La fete, Popescu a eliminat-o pe Mladenova cu 3—1 (—18, 12, 14, 14). Întrecerile continuă duminică.

Toma HRISTOV

CALENDARUL COMPETIȚIONAL 1971

(Urmare din pag. 1)

acestor măsuri, care, în cea mai mare parte, s-au dovedit viabile, considerăm util să evidențiem principalele direcții și cerințe ale sistemului competițional în vigoare.

În primul rînd este necesar să avem în vedere cele trei grupe de competiții : a) școlare și universitare (de masă și de performanță) ; b) **corespunzătoare activității sportive de masă a oamenilor muncii de la orașe și sate ; c) de performanță.** Sistematizarea întrecerilor sportive pe cele trei grupe are drept scop acordarea obiectivelor și verigilor de bază ale mișcării sportive cu forme competiționale corespunzătoare.

În al doilea rînd, actualul sistem competițional creează un cadru adecvat **creșterii ponderii și rolului concursurilor locale,** drept cele mai accesibile și economicoase forme de întreceri sportive, cu mare potențial de cuprindere a maselor de toate vîrstele.

În al treilea rînd, în **sistemul competițional** au fost integrate competițiile organizate de **Ministerul Învățămîntului, U.G.S.R., U.T.C., U.A.S.R.,** a contribuit efectiv la diversificarea și amplificarea vieții sportive în toate județele.

În acest sens, menționăm înscrierea unor ample competiții de masă la atletism, oină, popice, judo, trîntă, orientare turistică, sanie, schi, volei, tenis de masă și tenis de cîmp.

Este necesar să menționăm, de asemenea, campionatele organizate de federațiile respective la un număr important de sporturi tehnico-aplicative : zbor fără motor, parașutism, aeromodelism, racheto-modelism, navomodelism auto-modele, carting.

În al patrulea rînd, calendarul sportiv 1971 atestă preocupările deosebite ale C.N.E.F.S. precum și ale Ministerului Învățămîntului, U.T.C., U.A.S.R. și C.N.O.P. pentru **cuprinderea unui număr sporit de elevi și studenți într-o activitate sportivă sistematică.** În această direcție sînt edificatoare cele 30 de campionate de juniori și 9 concursuri „mini" organizate de federații cu sprijinul consiliilor sportive județene, cele 9 campionate, din care 3 divizii pentru elevii școlilor generale și liceelor, organizate de Ministerul Învățămîntului în colaborare cu aceleași consilii județene, la care se adaugă 10 campionate pentru școlile profesionale, organizate în colaborare cu ministerele respective, 10 campionate studențești cu finală pe țară și 5 pe centre universitare și, în sfîrșit, concursurile școlilor sportive și liceelor cu program de educație fizică la un număr de 5 ramuri sportive.

În sfîrșit, în al cincilea rînd, pentru a se asigura stabilitatea, caracterul tradițional și, ca urmare, eficacitatea întrecerilor, plenara C.N.E.F.S. din 1968 a hotărît **menținerea competițiilor de bază republicane și locale cel puțin pe o perioadă de 4 ani.**

Ținînd seama de aceste caracteristici, precum și de experiența pozitivă și de deficiențele constatate în anul ce s-a scurs, se impun o serie de măsuri care trebuie luate de organele de conducere, ca și de unitățile sportive.

Astfel, pentru dezvoltarea mai energică și rapidă a atletismului în rîndurile tineretului școlar, sistemul îmbunătățit și substanțial mărit ca dimensiune al competițiilor dedicate copiilor și juniorilor (copii cat. I și II ; juniori cat. I, II și III) trebuie judicios aplicat în practică. În acest sens, F.R.A., consiliile județene împreună cu unitățile școlare, vor stabili măsuri concrete referitoare la datele și programul întrecerilor locale, nominalizarea școlilor și profesorilor, a terenurilor, asigurarea materialelor și arbitrilor. **Desfășurarea unui mare număr de întreceri atletice în rîndul școlarilor mici și mari, cu grijă organizate și cu o propagandă adecvată, dezvoltarea cu curaj a miniatletismului, prezintă calea sigură de atragere a maselor de elevi spre această importantă ramură olimpică și cultivarea talentelor care să contribuie la îmbunătățirea situației precare în care ne aflăm la multe probe.**

Cu toate că au fost obținute unele progrese în domeniul sportului de masă, totuși realizările nu satisfac decît în mică măsură necesitățile. De aceea, este necesar să folosim formele competiționale care s-au dovedit eficace, și anume : organizarea, cu un număr mai mare de echipe, a campionatelor orășenești ; organizarea, în toate unitățile de învățămînt, a campionatelor pe școală, facultate ; impulsionarea întrecerilor între secțiile din întreprinderi, între asociațiile sportive sătești ; folosirea din plin a competițiilor de masă centrale pentru activizarea majorității asociațiilor sportive ; **extinderea experienței pozitive cu privire la organizarea unui sistem competițional județean specific satelor, așa cum s-a organizat în județul Dîmbovița.**

Tot în acest sector se impune ca federațiile, mai ales cele de natație, schi, patinaj, ciclism, haltere-culturism, judo, gimnastică modernă, radio, modelism să aibă în preocupările lor de bază creșterea numărului de practicanți ai acestor utile sporturi. **Împreună cu consiliile sportive județene, vor trebui încă de pe acum să stabilească măsurile organizatorice, acțiunile privitoare la funcționarea centrelor de învățare a înotului și schiului, la inițierea de întreceri accesibile, pe plan local, la înot și schi a tinerilor și virstnicilor ; la practicarea patinajului, a întrecerilor de patinaj, pe patine și cu rotile ; la organizarea, în cadrul localităților și județelor, de tururi pe biciclete de turism ; la răspîndirea culturismului la domiciliu, la întreceri-demonstrații de vigoare și frumusețe corporală ; la întreceri de judo între echipele reprezentative de școli sau facultăți ; la concursuri frecvente de gimnastică modernă ; la întreceri între radioamatori, precum și între practicanții diferitelor specialități de modelism.**

În domeniul sportului de performanță, calendarul 1971 are o importanță deosebită, fiind calendarul anului preolimpic, an hotărîtor pentru pregătirea celor care ne vor reprezenta la J.O. din 1972. De asemenea, așa cum a stabilit recenta plenară a C.N.E.F.S., consiliile județene vor începe acțiunile de selecție și pregătire a sportivilor pentru Olimpiada din 1976 încă din anul viitor. În legătură cu acest sector, se evidențiază o serie de sarcini, dintre care menționăm : federațiile care se pregătesc pentru J.O. 1972 vor coordona judicios competițiile republicane și cele internaționale, vor folosi cu toată seriozitatea competițiile interne ca mijloace prețioase de verificare a procesului de instruire, de creștere a măiestriei sportive, de atingere a formei sportive în perioada competiției internaționale de bază în 1971 ; în vederea creșterii aportului județelor în depistarea și pregătirea sportivilor de performanță, C.J.E.F.S.-urile vor trece mai ferm la asigurarea unui program competițional prioritar sporturilor nominalizate, celor care au condiții și perspective reale. Astfel, spre exemplu, este necesar să crească numărul și calitatea întrecerilor de box, înot, lupte, patinaj-hochei și volei în județul Galați ; handbal fete, atletism, gimnastică, canotaj în județul Timiș ; de fotbal, bob, natație, atletism, în județul Prahova ; de gimnastică fete, fotbal, handbal în județul Bacău ; de hochei, patinaj, schi în județul Harghita etc.

În scopul realizării sarcinilor educative ale întrecerilor, federațiile, colegiile de arbitri, consiliile și comisiile județene pe ramură de sport vor acorda **o atenție specială promovării spiritului sportiv, disciplinei pe terenuri și în rîndurile spectatorilor.**

În sfîrșit, pentru realizarea unui număr sporit de întreceri cu mase crescute de participanți, fondurile destinate activității competiționale trebuie mai rațional și cu grijă folosite, cu respectarea întocmai a normelor legale.

MINSK: Sănătescu învinge prin k.o. pe cubanezul Garcia

MOSCOVA 12 (Agerpres) — În turneul internațional de box de la Minsk, pugilistul român Ion Sănătescu l-a învins prin k.o. în repriza a 2-a pe cubanezul Gabriel Garcia. După părerea campionului olimpic Dan Pozniak, acesta a fost cel mai interesant meci al galei de vineri seara. Tot la categoria grea (la care a boxat și Sănătescu), un alt pugilist român, Anghel Iancu, a pierdut la puncte în fața boxerului sovietic Viktor Ulianici. În limitele categoriei semimijlocie, Evghenii Goncearov (U.R.S.S.) l-a învins la puncte pe iugoslavul Todorovici.

MECIUL FRAZIER - CLAY, LA HOUSTON ?

NEW YORK 12. În prezent se poartă discuții ca meciul pentru titlul mondial de box la categoria grea dintre deținătorul centurii Joe Frazier și challengerul său oficial Cassius Clay să aibă loc pe ringul Astrodom-ului din orașul Houston. Acest imens stadion acoperit poate adăposti aproximativ 60 000 de spectatori. Celebra arenă newyorkeză Madison Square Garden se dovedește neîncăpătoare (19 500 de locuri) pentru numeroșii spectatori care doresc să urmărească această pasionantă confruntare.

Urmează ca oficialitățile sportive din Houston să-i elibereze o licență lui Clay pentru a putea boxa în acest oraș. În aceeași gală, ar mai fi programat un meci între „grei", cel dintre argentineanul Oscar „Ringo" Bonavena și fostul deținător al centurii mondiale, Floyd Patterson.

TELEX ● TELEX

Turneul internațional de hochei pe gheață de la Moscova a continuat cu două interesante partide : Cehoslovacia — Suedia 3—2 (1-1, 1-1, 1-0) și Finlanda — Polonia 8—3 (3-2, 0-0, 5-1). În clasament conduce Cehoslovacia cu 6 p, urmată de U.R.S.S. — 4 p.

■

Finala turneului internațional masculin de handbal de la Tbilisi se va disputa între selecționatele Iugoslaviei și R.S.S. Gruzine. Deși învinși cu 19—14 de către echipa R.F. a Germaniei, handbaliștii iugoslavi au ocupat locul întîi într-una din grupe, cealaltă grupă fiind cîștigată de echipa gruzină. În ultimele partide, prima echipă a U.R.S.S. a întrecut Islanda cu 32—17, iar R.S.S. Gruzină a învins Cehoslovacia cu 24—22.

■

Cu prilejul unei gale de box desfășurate la Ancona, campionul european la categoria superușoară, francezul Rene Roques, a făcut meci nul cu brazilianul Dos Santos.

■

Echipa vest-germană feminină de tenis de masă D. S. Keiserberg a învins cu scorul de 5—2 formația Epitök Budapesta și s-a calificat în turul trei al „Cupei campionilor europeni".

ştiri • ultimele ştiri • ultimele ştiri • ultimele

JAPONEZII CONTINUĂ SĂ CUCEREASCĂ MEDALII

Sportivii Japoniei continuă să domine Jocurile Asiatice de la Bangkok. Ei și-au majorat totalul medaliilor la 23 de aur, 13 de argint și 5 de bronz. În urma lor, la distanță apreciabilă, se află delegația Iranului cu un total de 6 medalii (2 aur, 3 argint, 1 bronz) și cea a Indiei — 9 medalii (2 aur, 2 argint, 5 bronz). În cadrul turneului de fotbal, selecționata Coreei de sud a dispus de cea a Iranului cu 1—0 (0—0).

FRANÇOISE MACCHI A CÎȘTIGAT PRIMUL CONCURS ÎN „CUPA MONDIALĂ" LA SCHI

Pe pistele de la Sestriere (Italia) a început primul concurs internațional de schi al anului, contînd pentru „Cupa Mondială". Se dispută o probă de coborîre, la masculin și feminin. Ieri, pe pista Bardonecchia, s-a desfășurat întrecerea schioarelor, prima fiind clasată **Françoise Macchi** (Franța) în 1:23.84. Au urmat : **Anne-Marie Proell** (Austria) — 1:25.58 și **Isabelle Mir** (Franța) — 1:25.74.

ÎNTRECERILE TINERILOR PATINATORI

La Banska Bystrica (Cehoslovacia) a început concursul internațional de patinaj artistic, rezervat juniorilor. După consumarea probei de figuri obligatorii (masculin), conduce **Berndt Wunderlich** (R.D. Germană) cu 495.6 puncte, urmat de **Koppelent** (Austria) — 468,8 p. Concurenții români ocupă următoarele locuri : **5. O. Goga** 446,4 p; **8. M. Ion** 437,2 p.

MODIFICĂRI ÎN CUPA EUROPEANĂ A TÎRGURILOR

După cum se anunță din Berna, anul viitor actuala competiție fotbalistică „Cupa europeană a tîrgurilor" ar putea să poarte denumirea de „Cupa Uniunii europene de fotbal", iar regulamentul ei să fie schimbat în sensul ca din același oraș să poată participa două echipe (și nu una ca pînă acum), cu condiția ca și a doua formație să îndeplinească condițiile de selecție. Comitetul de organizare a competiției cuprinde pe Artemio Franchi (Italia), Shipman (Anglia), Baresel și Kaaden (R. F. a Germaniei), Schmidlen (Elveția), Johanssen (Norvegia) și Jaques Georges (Franța).

Redacția și administrația : str. Vasile Conta nr. 16 ; **telefoane : centrală 11.10.05,** secția corespondenți 11.51.09, interurban 72 și 286, telex : sportrom buc. 120. Tiparul „I. P. Informația", București 40368

PROLETARI DIN TOATE ȚĂRILE, UNIȚI-VĂ!

sportul

ZIAR AL CONSILIULUI NAȚIONAL PENTRU EDUCAȚIE FIZICĂ ȘI SPORT

ANUL XXVI — Nr. 1113 (6547) | 4 PAGINI 30 BANI | Luni 14 noiembrie 1970

La cererea cititorilor noștri care vor să cunoască mai mulți cîștigători ai „Cupelor Federațiilor"

SE PRELUNGEȘTE TERMENUL DE PRIMIRE A RĂSPUNSURILOR LA ANCHETA ZIARULUI NOSTRU PENTRU DESEMNAREA CELOR MAI BUNI 10 SPORTIVI ROMÂNI AI ANULUI 1970

AȘTEPTĂM SCRISORILE DV. PÎNĂ SÎMBĂTĂ 19 DECEMBRIE

Cu 30 de bani (o carte poștală) puteți cîștiga un tranzistor Mamaia, o bicicletă sau un ceas de mînă, indicîndu-ne ordinea primilor 10 sportivi români ai anului 1970, rezultată din ancheta noastră.

HANDBALISTELE DE LA UNIVERSITATEA TIMIȘOARA ÎN SFERTURILE DE FINALĂ ALE C.C.E.

În meciul retur la Zagreb: Lokomotiv — „U" Timișoara 7-13 (4-4)!

ZAGREB, 13 (prin telefon de la trimisul nostru special). Handbalistele de la Universitatea Timișoara au realizat duminică după amiază în sala „Trešnevka" din capitala Croației o excelentă performanță, obținînd nu numai calificarea în sferturile de finală ale C.C.E., dar dispunînd și în deplasare de campioana Iugoslaviei, redutabila formație Lokomotiv Zagreb. Deci, jucătoarele timișorence, învingătoare în prima manșă cu scorul de 12—8, nu au mizat pe apărarea cu orice preț a acestei zestre de 4 goluri, ci — practicînd un handbal inteligent, cu o apărare puțin retrasă, dar agresivă în momentele de pregătire a finalizărilor și acționînd în atac cu calm, fără să risipească pripit situațiile de stăpînire a mingii — au ajuns să domine lungi perioade de timp partida și, finalmente, să obțină victoria: 13—7 (4—4). Un factor esențial în obținerea victoriei l-a constituit buna pregătire tactică realizată de antrenorul **Constantin Lache**, precum și forma excepțională a portarului **Elisabeta Simo**, care a paralizat pur și simplu ofensiva adversă, prin intervențiile sale calme și sigure. Formația din Zagreb a început bine meciul, într-un ritm susținut și pe fondul unei oarecare timorări a studentelor timișorence a lăsat la început impresia că nu va rata un rezultat favorabil în acest joc și chiar că va putea să-și asigure calificarea. Însă, jucătoarele de la Universitatea au reușit să tempereze elanul gazdelor și, prin manevre tactice subtile, să reducă din diferență, să egaleze și apoi, pînă la încheierea primei părți a întîlnirii, să și conducă.

EMILIA NEGHINĂ

Partida a început — cum era și de așteptat — în nota de ușoară superioritate a gazdelor care au deschis scorul prin transformarea unei aruncări de la 7 m (min. 3). Rezultatul a devenit curînd egal, deoarece **Metzenrath** a fructificat bine un contraatac. În continuare, însă, Universitatea Timișoara a manifestat unele ezitări în apărare, și Lokomotiv Zagreb a luat un avans care ne-a dat mari emoții: 3—1 (min. 11). A fost singura perioadă — din fericire, scurtă — în care campioanele țării noastre n-au evoluat la valoarea lor cunoscută. Ele au însă meritul că și-au revenit iute și după ce scorul a devenit din nou egal: 3—3 (min. 14), **Metzenrath**, la capătul unei frumoase acțiuni pe extremă a adus avantajul echipei sale: 4—3 (min. 20), dar gazdele au egalat rapid. În finalul primei reprize (min. 23), Universitatea Timișoara a suportat chiar handicapul unei inferiorități numerice (Terezia Popa eliminată 2 minute), dar gazdele nu au putut să-și materializeze acest avantaj.

În repriza secundă, după ce situația s-a mai menținut un timp egală: 5—5 (min. 29) și 6—6 (min. 33), timișorencele s-au detașat net, ajungînd să conducă cu 10—6 (min. 44). Nu numai soarta calificării, dar și cea a rezultatului final era decisă! În ultimele 5 minute ritmul jocului a mai scăzut, gazdele fiind resemnate, în timp ce campioanele României se îndreptau sigur spre o victorie mai concludentă ca scor decît cea realizată pe teren propriu: 13—7 (4—4).

Cuplul de arbitri **Walter Koca** și **Kurt Treka** (Austria) a condus formațiile:

LOKOMOTIV ZAGREB: **Matiei — Rebernjak (3), Licina (2), Vrbanc (1), Ceanaghia (1), Țekini, Alikatici, Veinoviei, Evstatiev, Hrncici.**

UNIVERSITATEA TIMIȘOARA: **Simo — Neghină (4), Onofras (2), Hrivniac, Rigo (1), Popa, Metzenrath (6).**

Hristache NAUM

REPREZENTATIVA DE HANDBAL MASCULIN A ROMÂNIEI PLEACĂ AZI LA BERLIN

În cursul dimineții de azi vor părăsi Capitala, pe calea aerului, componenții lotului reprezentativ de handbal masculin al României. Așa după cum am anunțat, la timp, ei vor participa la un mare turneu, în R.D. Germană. Antrenorul federal Nicolae Nedef **și antrenorul** Oprea Vlase **au selecționat pentru această competiție următorii jucători:** Penu, Orban, Grușa, Gațu, Goran, Bota, Chicidt, Birtolom, Coasă, Dan Marin, Licu, Samungi, Moldovan, Popescu și Marinescu. **Jucătorii** Roșescu **și** Guneș **nu fac deplasarea, fiind accidentați.**

Turneul, care va începe marți 15 decembrie, se anunță deosebit de interesant, reunind la start formații de renume ca: R.D. GERMANĂ, CEHOSLOVACIA, U.R.S.S. și UNGARIA.

Fotbalul a intrat în vacanță

DINAMO — LIDER DE TOAMNĂ AL CAMPIONATULUI

● 6 victorii ale gazdelor și două meciuri egale în ultima etapă a turului ● Dinamo și Farul performerele „rundei a XV-a" ● S-au înscris 18 goluri: 16 de către gazde, 2 de către oaspeți ● Cele două promovate în divizia A — C.F.R. Timișoara și Progresul — ocupă ultimele două locuri

Așadar, s-a tras cortina peste cel de-al 15-lea și ultimul act al turului campionatului diviziei A ediția 1970—71. La concurență cu iarna, care și-a trimis zăpezile — primele geruri, intîia zăpadă — pe citeva dintre „scenele" principalei competiții fotbalistice a țării, ultimele meciuri ne-au oferit obișnuita „rație" de emoții, de satisfacții și decepții...

Trecînd în revistă rezultatele tehnice, vom remarca finișul puternic al echipelor gazde, care au obținut 6 victorii, în timp ce oaspeții au reușit doar două „remize" — autoare Dinamo și Farul, performerele etapei a XV-a. În aceeași comparație „gazde-oaspeți", remarcăm și o evidentă disproporție în ceea ce privește apetitul pentru goluri, gazdele marcînd 16, în timp ce oaspeții au înscris doar două (prin Farul — să-i reamintim pe autori: Badea și Caraman), totalul golurilor pe etapă fiind 18.

Alte sublinieri. Deși era lideră a turului înaintea meciului de la Brașov (grație golaverajului), echipa dinamovistă a avut trufia — de admirat — de a se distanța mai net (și la totalul de puncte) de urmăritoarele sale, încheind sezonul cu un „draw" la poalele Tîmpei, în compania elevilor lui Valentin Stănescu.

Încă două cuvinte despre al doilea egal, cel obținut de Farul, sîmbătă, pe stadionul Republicii, performanța Farului apărînd ca o surpriză, deși, pe teren, a fost surprinzătoare egalarea obținută (în ultimele 20 de minute ale jocului) de către... Rapid. O notă mare (binemeritată) pentru Petrolul care încheie turul cu fruntea sus, pe al doilea „pisc" al clasamentului.

În fine, Steaua a reușit scorul etapei în fața ceferiștilor timișoreni, după ce în precedenta etapă ceferiștii din Cluj i-au oferit o cupă la fel de amară ca și cea pe care au băut-o ieri Bojin et. comp.

Campionii de toamnă salută publicul brașovean

REZULTATELE ETAPEI A XV-a

STEAUA — C.F.R. TIMIȘOARA	4—0 (2—0)
U.T.A. — C.F.R. CLUJ	3—0 (2—0)
STEAGUL ROȘU — DINAMO	0—0
PETROLUL — F. C. ARGEȘ	2—0 (2—0)
JIUL — POLITEHNICA	2—0 (1—0)
UNIV. CRAIOVA — SPORT CLUB BACAU	2—0 (1—0)
„U" CLUJ — PROGRESUL	1—0 (0—0)
RAPID — FARUL (disputat sîmbătă)	2—2 (0—1)

CLASAMENTUL TURULUI CAMPIONATULUI DIVIZIEI A

1. DINAMO	15	8	4	3	26—13	20
2. Petrolul	15	8	3	4	20—15	19
3. Rapid	15	5	8	2	17—11	18
4. Steagul roșu	15	7	4	4	10—10	18
5. U.T.A.	15	8	1	6	23—15	17
6. Politehnica	15	7	3	5	26—22	17
7. Farul	15	7	3	5	25—25	17
8. Univ. Craiova	15	7	3	5	12—12	17
9. Steaua	15	5	5	5	21—21	15
10. S.C. Bacău	15	7	0	8	22—20	14
11. „U" Cluj	15	6	2	7	17—17	14
12. F. C. Argeș	15	4	5	6	19—21	13
13. Jiul	15	6	1	8	15—18	13
14. C.F.R. Cluj	15	5	2	8	20—26	12
15. Progresul	15	3	4	8	10—18	10
16. C.F.R. Timișoara	15	3	0	12	8—27	6

Un temerar plonjon al portarului dinamovist Cavai stopează o periculoasă acțiune a lui Pescaru

Fotografii: DRAGOȘ NEAGU

ECHIPA ETAPEI

CAVAI

GEORGESCU — PEXA, TANASE — VLAD, BADEA — N. IONESCU

GHERGHELI — DINCUȚA — CIUCU — FL. DUMITRESCU

„REMIZĂ" DE LUPTĂ

În dorința de a urmări, la închiderea stagiunii, marile dispute ale fruntașelor.

Și dacă atașamentul localnicilor pentru formația idol n-a fost răsplătită astăzi cu o victorie (satisfacție supremă oricînd și oriunde pe vastul teritoriu al sportului-rege) *ei au avut parte, în compensație, de un joc bun, viu, mulțumitor și sub aspect tehnic — în pofida terenului abia practicabil — prin contribuția ambelor combatante.*

Cît de disputat și dinamic a fost acest meci, cîtă energie și efort au risipit jucătorii pe parcursul celor 90 de minute, cît dramatism s-a consumat în perimetrul celor două careuri ne-o spune, iată,

G. NICOLAESCU

(Continuare în pag. a 3-a)

CLASAMENTUL GOLGETERILOR

La încheierea turului campionatului diviziei A, clasamentul golgeterilor se prezintă astfel:

OPREA, TĂTARU (1 din 11 m) și DORU POPESCU — cu cîte 7 goluri.

Codreanu, Cuperman (1 din 11 m), Moldoveanu, Adam (1 din 11 m), Frățilă și O. Ionescu — cu cîte 6 goluri.

Axente, Iordănescu, Dumitrache (2 din 11 m), Sălceanu, Dudu Georgescu, Pană, Ene Daniel, Caraman, Oblemenco (1 din 11 m), Bojin, Libardi și Soo — cu cîte 5 goluri.

Lupulescu, Dincuță, Grozea, Neagu (1 din 11 m), Radu și Ion Constantin — cu cîte 4 goluri.

Broșovschi, Domide, Dinu (Dinamo), Pescaru, Florea, Incze IV, Goleac, Badea, Tufan, Kallo, Iancu, Sorin Bretan, Anca și Barbu — cu cîte 3 goluri.

Dumbreanu, Petescu, Sima, Pantea, Manea, Ștefănescu (Steaua), Radu Nunweiller, Sandu Mircea, Moraru, Petruț, Băluță, Velicu, Vătafu (1 din 11 m), Ianul, Ologu, Roșu, Bălan, Cojocaru și Stîncel — cu cîte 2 goluri.

ZÎMBETUL CORTINEI...

S-a tras cortina. E cazul să spunem două vorbe. Două vorbe pentru fiecare echipă. De acord? Atunci, fie...

DINAMO BUCUREȘTI. Îmi permiteți o părere? Dinamo e lider pentru că bătrînul Nunweiller III o revenit în echipă, adunîndu-i energiile, mai ales după Cardiff, cînd Cornel Dinu a rămas pe tușă.

PETROLUL — REDIVIVUS! Vă rog să-mi permiteți iarăși... Da... Petrolul are 19 puncte pentru că foarte bătrînii Mihai Ionescu și Mircea Dridea s-au întors pe gazon, în ciuda prohodului care li se cîntase...

RAPID — La două puncte de lider. Vă rog să nu vă supărați, dacă... Da, Rapid a rezistat oboselii post-mexicane pentru că bătrînul Lupescu a ascuns, cu inteligență și tact, fisurile echipei sale.

Mă opresc, stimați cititori. V-aș plictisi. Ar însemna să vă spun că Steagul roșu îi datorează enorm bătrînului Adamache. Ar însemna să vă conving — dacă mai e nevoie — de faptul că foarte bătrînul Lereter a fost unul dintre cei mai buni jucători-1970 la U.T.A. Ar însemna să-l readuc în primplan pe Badea, decanul de vîrstă al Farului, adică cel care proiectează atît de frumos jocul modern al echipei constantene. Ar însemna, în sfîrșit, să mai regret o dată faptul că „profesorul" Constantin împlinește astăzi 38 de ani și nu 32, de pildă, pentru ca simpaticii „cadeți" de la Steaua să nu mizeze doar pe iluzia „bastonului de mareșal".

Acum, cînd s-a tras cortina, aș vrea să fac elogiul bătrînilor primei divizii, care au izbucnit, mai ales în acest final de sezon, să revizuiască părerile noastre mult prea meridionale despre **senectute.**

Un an întreg s-au făcut apeluri (comode, de altfel) la tinerețe. Dacă nu mă înșel, una din echipele „cronicărești" pînuite pentru jocul cu Finlanda îi cuprindea, printre alții, pe Dudu Georgescu, pe Ciugarin, pe Ștefănescu, pe Sandu Mircea, pe Iordănescu. Rezultatul? În ocest final de tur, Dudu, Ciugarin și ceilalți au jucat ca niște **senatori** presupuși, convinși că doar capriciul nu știu cui îi obligă să facă țusa tricoloră în favoarea „bătrînilor" Dumitrache, Dinu, Dumitru sau Neagu...

★

Cineva îmi spunea aseară că Gil Mărdărescu e un fel de Chirică din „Omul cu mîrțoaga", crezînd cu fanatism și în calitățile lui Mircea, acest Faraon al V-lea. Nu știu dacă e chiar așa, dar, privind cele 17 puncte ieșene (care ar fi putut să fie 19), trebuie să admiți că măcar ceva din acest frumos activ se trage din grăuntele de „nebunie" al lui Gil. În fond, au existat cîțiva „nebuni", printre atîția teferi, care au crezut că România va ajunge în Mexic. Au mai existat cîțiva „nebuni" care au crezut că România va fi aplaudată în Mexic. Au existat alți cîțiva care au crezut că Europa va afla unde e Aradul prin intermediul lui Lereter. Partea comică începe acolo unde teferii încep să-i reproșeze lui Chirică faptul că ar fi putut realiza mai mult cu Faraon al V-lea.

Ioan CHIRILA

Învingători și în a doua partidă

VOLEIBALIȘTII DE LA STEAUA S-AU CALIFICAT ÎN TURUL URMĂTOR AL C.C.E.

Datorită eficacității atacului, Steaua a cîștigat detașat și meciul retur cu campioana Olandei.

Foto TH. MOSCOVSCHI

STEAUA a pășit cu dreptul în noua ediție a C.C.E. eliminînd formația olandeză DELTALLOYD A.M.V.J. **Amsterdam.** Desigur, nici nu se putea altfel, dacă ținem seama că voleibaliștii noștri au avut ca adversară, în primul tur, o echipă lipsită de experiența marilor competiții internaționale, cu jucători care — chiar dacă dispun de unele calități individuale — nu pot rezista în fața unor atacuri puternice.

Istoria partidei de ieri, disputată în sala Floreasca, în fața a peste 800 de spectatori, nu este prea bogată în evenimente deosebite. **Voleibaliștii bucureșteni încep foarte bine setul întîi, combină spectaculos la fileu, zădărnicind orice încercare de ripostă a formației olandeze. Scorul ia repede proporții: 5—1, 8—2, 9—3. Asistăm, totuși, în această parte a jocului la cîteva acțiuni frumoase realizate de oaspeți și finalizate de Trompetter, Veldhius sau Tinga. De fiecare dată, însă, steliștii recuperează mingea și punctează decisiv. Iorga și Cristiani îi servesc foarte bine și Porosnicu, Rauh, Barta care trag necruțător, obținînd o victorie lejeră: 15—4.**

Setul prim fiind cîștigat și calificarea asigurată (amintim că la Amsterdam Steaua a învins cu 3—0), urmează un moment de decontractare, de care profită imediat oaspeții. Ei se concentrează mai mult, sînt mai atenți la blocaj — pînă atunci net depășiți la acest capitol — și pentru prima oară (dar și pentru ultima) în acest joc olandezii iau conducerea. Steaua comite unele erori la construirea atacurilor, în apărare este surprinsă de mingile trase puternic de trăgătorii adverși și 1—2, 2—3, 3—5. Două inspirate schimbări, efectuate de antrenorul Tănase Tănase (Duduciuc în locul lui Crețu și Stamate în locul lui Cristiani), dau mai multă luciditate jocului și steliștii, după ce egalează la 6, se distanțează, adjudecîndu-și setul doi la 9. În ultimul, pe teren nu a mai existat decît o singură echipă: **Steaua.** Jucătorii români, fără eforturi deosebite, înscriu punct după punct, fie ca urmare a unor acțiuni spectaculoase încheiate cu atacuri imparabile, fie direct din serviciu, cîștigînd setul la 3. Scorul final al întîlnirii: **3—0 (4, 9, 3)** pentru Steaua.

Cuplul de arbitri DILAZAR CARA (Albania) — CONSTANTIN FLORESCU (România), a condus foarte bine următoarele formații:

STEAUA: BARTA (Rotaru), Crețu (Duduciuc), IORGA (Cristiani), POROȘNICU, RAUH, Cristiani (Stamate).

DELTALLOYD: Lodder (De Haas), VALKENBURG, HOEBOER, Veldhuis, TINGA (Houwer), TROMPETTER.

Emanuel FANTANEANU

În campionatul de rugby

DINAMO — ȘTIINȚA PETROȘANI 8—3, DUPĂ UN VERITABIL DERBY

O etapă — ultima din tur — în general calmă, în campionatul diviziei A de rugby, cu excepția meciului Rapid — „U" Timișoara, încheiat cu victoria destul de categorică a gazdelor. Derbyul Dinamo — Știința Petroșani a dat cîștig de cauză primei echipe.

REZULTATE TEHNICE: Dinamo — Știința Petroșani 8—3 (0—3), Constructorul — Agronomia Cluj 3—3 (3—3), Rapid — Universitatea Timișoara 11—6 (11—3), Grivița Roșie — C.S.M. Sibiu 36—3 (11—3), Rulmentul Bîrlad — Politehnica Iași 8—3 (5—3).

Meciul-vedetă al cuplajului de pe stadionul Constructorul, cel dintre Dinamo București și Știința Petroșani, s-a ridicat la o bună valoare tehnică și spectaculară. A fost un veritabil derby al acestui sfîrșit de sezon rugbystic în care miza partidei — locul 3 în clasamentul turului campionatului — a determinat ambele echipe să forțeze victoria, să se angajeze pentru obținerea ei, cu toate resursele. Au învins rugbyștii dinamoviști, mai lucizi și mai organizați, în repriza secundă îndeosebi. Dinamo a reușit să demonstreze duminică ce înseamnă jocul de echipă, de fapt adevăratul rugby, care presupune o prezență colectivă în acțiuni. Meritul învingătorilor este cu atît mai mare cu cît ei au întîlnit o formație decisă să realizeze, dacă nu un rezultat-surpriză, cel puțin un joc la nivelul adversarilor. Și Știința Petroșani a reușit un asemenea obiectiv. Ba, mai mult, ea a și condus în cea mai mare parte a întîlnirii. Numai finișul superior al e-

Tiberiu STAMA

(Continuare în pag. a 2-a la rubrică)

Balonul talonat de bucureșteanul Vlaicu — ieri, în zi foarte bună — „curge" spre treisferturi... Fază din meciul Rapid — Universitatea Timișoara, disputat pe stadionul Giulești.

Foto: A. PANDELE

MARIA ALEXANDRU, ILIE NĂSTASE ŞI ILIE DACĂU

CÎŞTIGĂTORI AI CUPEI FEDERAŢIILOR

TENIS DE MASA

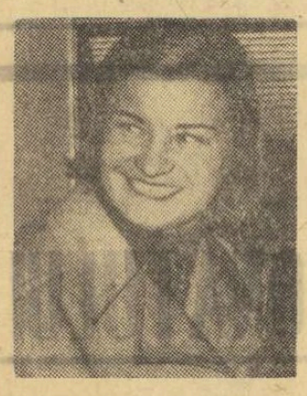

1. MARIA ALEXANDRU (Progresul), 2. Eleonora Mihalca (Politehnica Timişoara), 3. Lidia Ilie (Spartac Bucureşti), 4. Carmen Crişan (Politehnica Bucureşti), 5. Teodor Gheorghe (C.S.M. Cluj), 6. Şerban Doboşi (Politehnica Bucureşti), 7. Stelian Nicolae (Politehnica Bucureşti), 8. Sergiu Luchian (Progresul), 9. Adalbert Reti (Voinţa Arad), 10. Aurel Ovanez (Progresul).

TENIS

1. ILIE NASTASE (Steaua), 2. Ion Ţiriac, 3. Petre Mărmureanu (Steaua), 4. Iudith Dibar (Dinamo), 5. Sever Dron (Dinamo), 6. Agneta Kuhn (Construcţii), 7. Ecaterina Roşianu (Progresul), 8. Eleonora Dumitrescu (Steaua), 9, Sever Mureşan (Progresul), 10. Ionel Santeiu (Construcţii).

OINA

1. ILIE DACAU (C. P. Bucureşti), 2. Eugen Cocuţ (Biruinţa Gherăeşti-Neamţ), 3. Ilie Chiţu (Dinamo), 4. Marin Georgescu (Viaţă Nouă Olteni-Teleorman), 5. Ion Munteanu (Avîntul Frasin-Suceava), 6. Gheorghe Gruianu (C. P. Bucureşti), 7. Radu Anghel (Recolta Rimnicelul-Buzău), 8. Nicolae Fundăteanu (Celuloza-Ialomiţa), 9. Vasile Andruşca (Biruinţa Gherăeşti-Neamţ), 10. Gheorghe Gherghişan (Torpedo Zărneşti-Braşov).

Astăzi în sala Dalles de la ora 18,30

SISTEMELE NAŢIONALE DE EDUCAŢIE FIZICĂ ŞI EVOLUŢIA LOR

Luni, 14 dec. 1970, ora 18,30 în sala Dalles, Universitatea Populară Bucureşti, împreună cu Consiliul municipal de educaţie fizică şi sport şi Centrul de cercetări ştiinţifice, programează conferinţa: „Sistemele naţionale de educaţie fizică şi evoluţia lor", *pe care o va ţine tov. conf. dr. Nicu Alexe, directorul Centrului de cercetări ştiinţifice al C.N.E.F.S.*

Sînt invitaţi profesori, antrenori, medici şi activişti ai mişcării sportive.

— înot —

Eugen Almer 4:12,1 pe 400 m liber!

În concursul de înot desfăşurat la Reşiţa, **Eugen Almer a realizat un timp excelent pe distanţa de 400 m liber: 4:12,1** (cifră cu peste 9 secunde superioară recordului naţional) — UNA DINTRE CELE MAI VALOROASE PERFORMANŢE DIN ISTORIA NATAŢIEI.

ALTE REZULTATE: **M. Hohoiu 62,8 — 100 m spate şi 2:18,1 — 200 m spate** (ambele superioare recordurilor naţionale) şi **E. Almer 2:00,5 — 200 m liber.**

A. RUDEANU—coresp.

— VOLEI —

PENICILINA IAŞI ÎNVINGĂTOARE FĂRĂ EMOŢII

Cu meciurile de ieri — mai puţin Steaua — „U" Cluj, care are loc azi — băieţii au încheiat „socotelile" turului. În partida cea mai importantă a etapei, Politehnica Galaţi a întrecut pe Dinamo aducînd, în sfîrşit, satisfacţia unei victorii, după o suită de înfringeri, inimoşilor ei suporteri. La fete (etapa a IX-a), demn de menţionat este doar succesul lejer al Penicilinei, precum şi „figura" bună a Universităţii Craiova aflată la un pas de victorie în partida cu C.P.B. În rest, rezultate scontate. Iată amănunte de la jocurile disputate:

FEMININ

PENICILINA IAŞI — DINAMO BUCUREŞTI (3—0). *IAŞI 13 (prin telefon, de la trimisul nostru).* Circa 600 de spectatori s-au înghesuit *în neîncăpătoarea sală Voinţa, pentru a asista la meciul cel mai însemnat al turului.* Victoria la scor a Penicilinei — după mai puţin de 75 de minute — a fost meritată şi a rezultat dintr-o superioritate evidentă în joc a elevelor lui N. Roibescu. Venite să joace o carte mare la Iaşi şi pregătite pentru o replică serioasă, dinamovistele au plătit, totuşi, un greu tribut tarelor fizice, care au influenţat mai violent ca oricînd asupra execuţiilor tehnice. Înspăimîntate de adversare şi de galerie, bucureştencele au comis greşeli copilăreşti la preluarea serviciilor, la efectuarea paselor şi, în general, în apărarea din linia a doua. Singurul capitol în care învinsele s-au prezentat ceva mai bine a fost atacul, care a rezolvat (în special prin M. Popescu şi Lia Iliescu) destul de bine acţiunile faţă de pasele defectuoase din care s-a tras. De partea cealaltă campioanele au luptat pentru victorie cu ambiţie şi cu posibilităţi tehnico-tactice mai mari. Omogenă, în formă bună, percutantă în atac şi organizată în apărare, echipa noastră campioană şi-a dominat aproape tot timpul adversara. Dirijate bine de Chiriţescu, trăgătoarele Itu (cea mai bună din teren), Căunei, Dobrescu, Nan şi chiar ridicătoarea Bincheci au punctat cu uşurinţă în terenul dominat de emoţia şi greşelile dinamovistelor. Excelent arbitrajul cuplului *Gh. Borghida* (Timişoara) — *Mircea Marian* (Oradea).

Aurelian BREBEANU

C.P.B. — „U" CRAIOVA (3—2). Studentele s-au comportat bine în primele trei seturi şi, dacă ar fi fost mai atente în finalul setului al doilea în care au condus cu 14—12, ar fi putut termina victorioase. În următoarele seturi, blocajul organizat şi atacul eficace al bucureştencelor şi-au spus cuvîntul. Arbitraj bun: R. Farmuş şi C. Nistor. *(V. Săndulescu — coresp.).*

FARUL — RAPID (2—3). După două ore de joc, în care ambele echipe au aruncat în luptă toate forţele, au învins cele care au avut un plus de experienţă şi de voinţă. Fără să favorizeze pe nimeni, cuplul braşovean A. Taus şi V. Stoia a arbitrat, totuşi, cu multe greşeli, *(C. Goldenberg — coresp.).*

C.S.M. SIBIU — „U" TIMIŞOARA (3—0). Partidă de un bun nivel tehnic, în care sibiencele cu un atac mai bine orientat şi cu un joc mai sigur în apărare au reuşit o frumoasă victorie.

FEMININ: Medicina Bucureşti — I.E.F.S. 3—2 (13, 12, —10, —14, —10), C. P. Bucureşti — Universitatea Craiova 3—2 (—10, 14, —10, 0, 8), Farul Constanţa — Rapid Bucureşti 3—2 (7, —13, —13, 10, —10), Penicilina Iaşi — Dinamo Bucureşti 3—0 (6, 8, 11); C.S.M. Sibiu — Universitatea Timişoara 3—0 (10, 10, 10).

MASCULIN: Rapid Bucureşti — Viitorul Bacău 3—0 (5, 10, 10), Unirea Tricolor Brăila — I.E.F.S. Bucureşti 3—1 (—7, 4, 14, 10), Politehnica Galaţi — Dinamo Bucureşti 3—2 (14, —10, —3, 14, 10), Tractorul Braşov — Explorări Baia Mare 3—1 (8, —11, 2, 14), Politehnica Timişoara — Petrolul Ploieşti 3—1 (—12, 5, 8, 1).

CLASAMENT

1. Dinamo	10	8	2	25: 8 18
2. I.E.F.S.	10	8	2	24:15 18
3. Rapid	9	8	1	26:10 17
4. Penicilina	8	8	0	24: 2 16
5. Medicina	9	5	4	17:19 14
6. C.P.B.	8	4	4	15:17 12
7. C.S.M. Sibiu	9	3	6	17:20 12
8. Farul	9	3	6	16:21 12
9. Univ. Tm.	9	3	6	11:19 12
10. Univ. Cv.	10	2	8	13:28 12
11. „U" Cluj	9	1	8	7:25 10
12. Ceahlăul P.N.	8	1	7	10:21 9

MASCULIN

POLITEHNICA GALAŢI — DINAMO (3—2). Aşteptată cu deosebit interes, partida dintre cele două formaţii fruntaşe ale voleiului nostru a oferit celor 1 000 de spectatori un excepţional spectacol sportiv. De-a lungul celor 135 de minute de joc am asistat la multe momente dramatice, cu faze electrizante de un ridicat nivel tehnic. Interesanta evoluţie a scorului a creat pe teren şi în tribune adevărate semne de suspense, cîştigătoarea partidei fiind imprevizibilă pînă la ultimele schimburi de mingi. Iată, pe scurt, istoricul celor 5 seturi: primul poartă amprenta echilibrului. Studenţii, cu un finiş mai bun, reuşesc să-l cîştige la 14. În cel de al doilea, gălăţenii comit cîteva greşeli elementare pierzînd setul la 10. Următorul este clar dominat de bucureşteni, al căror blocaj funcţionează ireproşabil, în timp ce Schreiber şi Codoi punctează decisiv. Studenţii, încurajaţi frenetic de spectatori, au în setul 4 o puternică revenire, reuşind să ofere pînă la scorul de 11—4 un adevărat recital. Înregistrăm egalitate la 14, dar cu un efort considerabil gălăţenii cîştigă. În ultimul set, după un început echilibrat, dinamoviştii se distanţează şi conduc cu 10—4. Jucînd însă în continuare aproape fără greşeli, ei cîştigă setul şi partida. Au condus C. Muşat din Constanţa şi Şt. Dumitrescu din Ploieşti. *(T. Siriopol — coresp.).*

UNIREA TRICOLOR BRĂILA — I.E.F.S. BUCUREŞTI (3—1). Aşa cum a început întîlnirea lăsa impresia unei victorii a oaspeţilor. Dar începînd cu setul doi brăilenii pun capăt dominării studenţilor. V. Tilcă şi I. Amărăşteanu din Craiova, au arbitrat foarte bine. *(I. COSTIN — coresp. principal).*

CLASAMENT

1. Steaua	10	10	0	30: 2 20
2. Rapid	11	9	2	29:13 20
3. Dinamo	11	8	3	28:12 19
4. Politehnica Gl.	11	7	4	26:18 18
5. Politehnica Tm.	11	5	6	19:24 16
6. Viitorul	11	5	6	16:27 16
7. I.E.F.S.	11	4	7	22:23 15
8. Petrolul	11	4	7	15:23 15
9. Unirea Tricolor	11	4	7	17:26 15
10. Tractorul	11	4	7	15:24 15
11. „U" Cluj	10	4	6	20:23 14
12. Explorări	11	1	10	9:31 12

★

Astăzi, în sala Floreasca, ÎNCEPÎND DE LA ORA 16, are loc partida dintre STEAUA şi „U" CLUJ.

— RUGBY —

(Urmare din pag. 1)

chipei gazdă a făcut ca rezultatul să nu fie favorabil pînă la urmă studenţilor.

Jocul l-au început dinamoviştii, în ritmul lor specific furtunos. Linia lor de treisferturi a manifestat multă poftă de joc, reuşind să se apropie deseori de buturile studenţilor. La o asemenea acţiune, în min. 10 Florescu a încercat un drop, ratat, însă, de puţin. Apoi jocul s-a echilibrat, oaspeţii ieşind la rîndul lor tot mai curajos la atac. Crăciunescu, Bărgăunaş, Lomotă şi Dinu (foarte activ în tot timpul partidei) se apropie ameninţător de „22"-ul dinamovist. În min. 17 Crăciunescu va rata o lovitură de pedeapsă. Îl va imita Nica, în min. 20. Din min. 34 Ştiinţa va rămîne în 14 jucători, Ionescu fiind eliminat pentru durităţi în grămadă. În acelaşi minut echipa oaspete a ratat o nouă lovitură de pedeapsă. Autor, Marinescu. Fapt curios: deşi în inferioritate numerică rugbyştii din Petroşani păstrează iniţiativa în această parte a întîlnirii. Şi mai mult, ei vor reuşi să deschidă scorul: în min. 36 Iacob a găsit un culoar pentru un drop realizat impecabil.

La reluare dinamoviştii par decişi să întoarcă rezultatul, dar întîlnesc, de cealaltă parte, o rezistenţă foarte dîrză. În min. 50 Florescu va rata o lovitură de pedeapsă. În min. 65 Fugigi nu se va dovedi nici el mai inspirat. Dinamo domină, dezvoltă cîteva şarje de mare spectacol, dar timpul trece şi există impresia că scorul nu va mai fi modificat. Iată însă, că în min. 70 Iacob va expedia un balon în braţele lui... Baciu, care — la 10 metri de buturile studenţilor va avea suficiente resurse pentru a culca balonul în spaţiul de ţintă! Florescu va transforma. Meciul era practic jucat. Scorul final l-a stabilit însă Nica, în deschidere. Constructorul n-a putut să valorifice integral avantajul terenului: 3—3 (3—3) cu Agronomia Cluj. Scorul l-au deschis oaspeţii, în min. 24, prin Balint (lov. de ped.), egalarea aducînd-o Boiangian, în min. 33 (lov. de ped.). Partida a fost condusă de Th. Witing.

Stadion Constructorul — foarte bun; timp rece, ceţos; spectatori — circa 500. Realizatori: Baciu (încercare transformată de Florescu, min. 70) şi Nica (încercare, min. 79), pentru Dinamo, respectiv Iacob (drop, min. 36). DINAMO Bucureşti: Baciu, Caraman, Stoica — Dărăban, Ţuţuianu — Iorgulescu, Iftimie, Fugigi — Florescu, M. Nicolescu — Coravu (Istudor), Nica, Dragomirescu, I. Constantin — Dăiculescu. ŞTIINŢA Petroşani: Stănculescu, Ordelecan, Dijmărescu — Morole, Ionescu — Moromete, Dinu, Lomotă — Iacob, Bărgăunaş — Crăciunescu, Truţă, Rădulescu, Fălcusanu — Marinescu. A condus foarte bine, Rene Chiriac.

★

Surpriză pe stadionul Giuleşti: Rapid a reuşit să dispună cu 11—6 (11—3) de puternica echipă a Universităţii din Timişoara! Istoria acestui meci s-a scris, practic, în primele 40 de minute, cînd formaţia gazdă şi-a asigurat un avantaj confortabil datorită preciziei lui Drăgan (două lov. de ped. şi o transf.) şi încercării înscrise de Trandafirescu. În prima repriză oaspeţii n-au realizat decît un drop, prin Ceauşu.

După pauză meciul va începe să se încingă, tonul dîndu-l Duţă, fundaşul echipei oaspete, secondat de Ceauşu. Universitatea va reduce din handicap prin încercarea lui Răşcanu, realizată la capătul unei accentuate perioade de dominare. A arbitrat foarte bine, G. Eftimescu. **(Geo Raetchi).**

Grivi\ţa Roşie a realizat o victorie scontată, chiar şi la scorul de 36—3, în faţa formaţiei C.S.M. Sibiu. Oaspeţii n-au rezistat decît parţial, în prima repriză. În cele din urmă plusul de valoare şi de experienţă al echipei campioane spunîndu-şi cuvîntul... **(Al. Simoc).**

La Bîrlad, Rulmentul şi-a apropriat pe merit victoria în faţa Politehnicii Iaşi (8—3). Realizatori Stoica (încercare transformată de Bădină) şi Rainea — încercare. Oaspeţii au înscris prin Ciudaru.

Excelent, arbitrajul lui V. Cişmaş. **(El. Solomon,** coresp. principal).

— BASCHET —

POLITEHNICA BUCUREŞTI PE PRIMUL LOC — NEÎNVINSĂ — LA ÎNCHEIEREA TURULUI I

Cu meciurile desfăşurate sîmbătă şi ieri, s-a încheiat primul tur al diviziei A la baschet feminin, locul întîi fiind ocupat de actuala deţinătoare a titlului, Politehnica Bucureşti, neînvinsă în cele nouă partide susţinute. La băieţi, au avut loc întîlnirile penultimei etape a turului, în care nu s-a înregistrat decît o surpriză şi aceea relativă: I.E.F.S. a dispus de Universitatea Cluj. Iată rezultatele:

MASCULIN

POLITEHNICA BUCUREŞTI — RAPID BUCUREŞTI 79—71 (46—37). Tînăra şi valoroasa formaţie antrenată de prof. Stela Rusu a condus de la cap la cap, uneori la diferenţe apreciabile, dar care nu s-au dovedit niciodată sigure, deoarece experimentaţii jucători rapidişti au avut puterea să revină, să reducă din scor şi chiar să ameninţe „întoarcerea" rezultatului. În general, a fost o întrecere plăcută, animată, în care plusului de talie al studenţilor i-au fost opuse diferite sisteme de apărare (om la om, zonă, presing), eficace pentru o scurtă perioadă, dar contracarate destul de repede. Prin evoluţia de ieri, Politehnica se anunţă un adversar redutabil pentru actuala fruntaşă a clasamentului, Dinamo, cu care se va întîlni în ultima etapă. Au arbitrat bine C. Negulescu (Bucureşti) şi A. Balas (Tg. Mureş). *(D. St.)*

I.E.F.S. — UNIVERSITATEA CLUJ 68—54 (34—29). Repetînd jocul bun în apărare din ultimele partide şi acţionînd cu multă răbdare în atac, I.E.F.S. a depăşit categoric un adversar care se prezenta ca favorit, dar care a evoluat sub aşteptări. Păcat că nota de sportivitate a meciului a fost umbrită de gestul lui Dorin Dumitru (I.E.F.S.). „Supărat" pentru o greşeală personală cu care a fost sancţionat, el a lovit mingea cu piciorul, motiv pentru care a fost penalizat cu fault tehnic, ceea ce i-a adus eliminarea (5 gr. p.) Cum Dorin Dumitru nu este la primul gest de nesportivitate, ne întrebăm dacă nu este cazul ca secţia de baschet a I.E.F.S. să ia măsuri hotărîte împotriva acestui jucător talentat, dar certat cu disciplina. *(F. SIMION — coresp.).*

FARUL — UNIVERSITATEA TIMIŞOARA 61—68 (39—26). Cu Viciu, Ionescu şi Czmor în formă bună, timişorenii au învins, deşi constănţenii conduceau în min. 29 cu 14 puncte. Au arbitrat foarte bine M. Aldea (Ploieşti) şi A. Atanasescu (Bucureşti). *(L. BRUCKNER — coresp.).*

POLITEHNICA CLUJ — DINAMO BUCUREŞTI 79—90 (35—42). După o repriză echilibrată, în care studenţii au condus majoritatea timpului (dar la diferenţe mici), oaspeţii au pus stăpînire pe joc, distanţîndu-se în min. 26 la 20 de puncte, deşi maestrul emerit al sportului Mihai Albu nu a jucat. Au arbitrat bine un meci fără probleme M. Rizea (Bucureşti) şi I. Mihăescu (Tg. Mureş). *(NUŞA DEMIAN)*

I.C.H.F. — POLITEHNICA GALAŢI 82—74 (disputat sîmbătă seara). Joc spectaculos, cu multe contraatacuri. După ce şi-au asigurat un avantaj consistent, bucureştenii au slăbit alura, permiţînd gălăţenilor să reducă din handicap. O notă specială pentru Em. Niculescu care, prin intercepţii spectaculoase şi pase subtile, a contribuit decisiv la obţinerea succesului echipei sale. *(C. VIŞAN — coresp.)*

STEAUA — POLITEHNICA BRAŞOV 62—46 (disputat sîmbătă seara). Braşovenii au oferit o surpriză plăcută, reuşind să joace multă vreme de la egal cu experimentaţii lor adversari. *(F. SIMION — coresp.).*

CLASAMENTE

MASCULIN

1. Dinamo	10	10	0	856-689 20
2. Poli. Buc.	10	8	2	732-622 18
3. I.C.H.F.	10	6	4	678-691 16
4. Steaua	9	6	3	687-566 15
5. „U" Cluj	10	5	5	678-657 15
6. Rapid	10	5	5	776-765 15
7. Poli. Gl.	10	5	5	705-708 15
8. I.E.F.S.	10	5	5	659-707 15
9. „U" Tim.	9	5	4	694-650 14
10. Poli. Cluj	10	2	8	622-724 12
11. Poli. Bv.	10	1	9	587-704 11
12. Farul	10	1	9	602-783 11

FEMININ

1. Poli Buc.	9	9	0	610-434 18
2. Rapid	9	7	2	569-477 16
3. I.E.F.S.	9	7	2	529-453 16
4. Voinţa Bv.	9	5	4	555-620 14
5. Crişul	9	4	5	497-534 13
6. Sănătatea	9	4	5	609-602 13
7. Constructorul	9	4	5	485-466 13
8. Mureşul	9	3	6	488-535 12
9. A.S.A. Cluj	9	1	8	461-551 10
10. Voinţa Buc.	9	1	8	479-540 10

„CUPA SPORTUL"

1. Dinamo	95	p
2. Poli Buc.	76	p
3. Steaua	61	p
4. „U" Timişoara	57	p
5. I.C.H.F.	54	p
6. Rapid	52	p
7. „U" Cluj	51	p
8. I.E.F.S.	47	p
9. Poli Galaţi	46	p
10. Poli Cluj	24	p
11. Farul	20	p
12. Poli Bv.	19	p

FEMININ

VOINŢA BRAŞOV — POLITEHNICA BUCUREŞTI 65—99 (30—38). Campioanele au făcut o partidă foarte bună, depăşindu-şi adversarele prin viteza şi varietatea acţiunilor. Braşovencele au dat o replică surprinzător de slabă. Au arbitrat bine M. Vodă (Galaţi) şi St. Palici (Braşov). *(C. GRUIA — coresp. principal)*

CRIŞUL ORADEA — VOINŢA BUCUREŞTI 70—71 (37—31, 64—64). O partidă extrem de echilibrată, cu un final neaşteptat datorat sancţionării juste a jucătoarei Balogh (Crişul) cu fault tehnic, cînd scorul era 64—63 pentru Crişul. În prelungiri, lipsite de aportul unor titulare eliminate pentru 5 gr. p., orădencele nu au mai rezistat, mai cu seamă că bucureşteanca Tatiana Rădulescu a fost în vervă deosebită (25 p înscrise). Competent şi autoritar arbitrajul prestat de V. Cadar (Tg. Mureş) şi I. Szabo (Cluj). *ILIE GHIŞA — coresp. principal)*

A.S.A. CLUJ — CONSTRUCTORUL BUCUREŞTI 43—57 (21—33). Clujencele au evoluat din nou foarte slab, pierzînd a cincea partidă pe teren propriu. Bucureştencele au acţionat mai clar şi au învins pe merit. Au arbitrat cu multe scăpări Gh. Ionescu (Oradea) şi Al. Ivan (Timişoara). *(P. RADVANI — coresp.).*

MUREŞUL TG. MUREŞ — SĂNĂTATEA SATU MARE 82—63 (38—30). Un meci frumos, cu acţiuni rapide şi aruncări la coş precise. Avînd în Brassai o excelentă realizatoare (34 p), gazdele au realizat un succes clar. Au arbitrat foarte bine I. Petruţiu şi G. Chiraleu (Bucureşti). *(C. ALBU — coresp.).*

— POPICE —

După etapa a X-a, în divizia A

ACEIAŞI LIDERI: FORMAŢIILE VOINŢA Tg. MUREŞ

Penultima etapă (a X-a) a campionatului diviziei A a avut o desfăşurare, relativ, calmă, favoritele cîştigînd pe toată linia. Un frumos succes a obţinut Voinţa Tg. Mureş (m) la Ploieşti, unde a învins la un scor categoric echipa Rafinăria Teleajen. Înaintea ultimei etape continuă să fie în fruntea clasamentelor echipele Voinţa din Tg. Mureş.

FEMININ

VOINŢA BUCUREŞTI — VOINŢA CLUJ 2595—2266 pd. Cu numai 14 bile pierdute, faţă de cele 34 lovituri goale ale clujencelor, bucureştencele au realizat un rezultat foarte bun, conducînd detaşat tot timpul partidei. Toate componentele Voinţei Bucureşti au evoluat excelent, doborînd fiecare peste 400 de popice, înscriind astfel în palmaresul formaţiei o medie rar întîlnită într-un joc de campionat, şi anume, 432,5. Acest meci ne-a convins că Voinţa rămîne imbatabilă pe arenă proprie. De la oaspete, mulţumitor au jucat junioara Rozalia Stefucz — 400 pd şi căpitana formaţiei, Ileana Gyarfaş — 399 pd. Scorul a evoluat astfel: **Constanţa Marincea (Voinţa Buc.) — Ileana Nagy (Voinţa Cluj) 415—338 pd, Elena Bălaşa — Edith Nagy 426—387 pd, Florica Coman — Rozalia Stefucz 405—400 pd, Valeria Dumitrescu — Margareta Kiss 459—349 pd, Crista Szocs — Ileana Gyarfaş 413—399 pd, Cornelia Grecescu — Elisabeta Racz 417—393 pd. (T. R.).**

U. T. ARAD — C.S.M. REŞIŢA 2175—2248 pd. Arădencele au fost tot timpul imprecise, nici una dintre ele nedepăşind 400 pd. Reşiţencele au format o echipă omogenă, cîştigînd pe merit. Cele mai bune jucătoare au fost Maria Stanca şi Ildico Jijic, notate cu 406, respectiv 403 p.d. **(ST. IACOB — coresp.).**

LAROMET BUCUREŞTI — PETROLUL PLOIEŞTI 2306—2254 pd. Partidă în care o singură concurentă a obţinut o cifră valoroasă — Ologoiu, de la Laromet, 403 pd. Victoria bucureştencelor este deosebit de preţioasă întrucît a fost obţinută fără Stela Andrei, cea mai precisă jucătoare a echipei în ultimele etape. De la Petrolul cea mai eficace a fost Nicolescu — 390 pd. **(O. GUŢU — coresp.).**

HIDROMECANICA BRAŞOV — RAPID BUCUREŞTI 2583—2432 pd. O victorie clară a localnicelor, care au format un sextet omogen. S-au evidenţiat: Viorica Orghidan — 467 pd, Ilse Schmidt — 450 pd, Margareta Rotter — 432 pd (H), respectiv, Elena Irod — 432 pd şi Elena Cernat 422 pd. **(C. GRUIA — coresp.).**

VOINŢA CONSTANŢA — CETATEA GIURGIU 2259—2175 pd. Constăncencele continuă să fie într-o formă bună, ceea ce le-a adus o nouă victorie. Cele mai precise jucătoare: Burlacu — 387 pd, de la Voinţa, respectiv, Onicluc — 392 pd, totodată şi cea mai precisă dintre toate cele 12 concurente. **(N. TEODORESCU — coresp.).**

VOINŢA TG. MUREŞ — DERMAGANT TG. MUREŞ 2483—2257 pd. Derbyul local a revenit cu uşurinţă fetelor de la Voinţa, care au avut în Margareta Szemanyi o realizatoare valoroasă — 460 pd cu nici o bilă în gol. De la învinse s-a remarcat Ana Nyilas cu 407 pd. **(I. PĂUŞ — coresp.).**

MASCULIN

C.F.R. TIMIŞOARA — GAZ METAN MEDIAŞ 4897—4712 pd. O partidă care a revenit cu uşurinţă gazdelor. De la C.F.R. doi popicari n-au atins 900 pd, iar de la Mediaş trei. **(C. CREŢU — coresp.).**

FLACĂRA CÎMPINA — PETROLUL PLOIEŞTI 5193—5170 pd. Derbyul prahovean a prilejuit un joc foarte interesant, în care scorul a fost favorabil cînd cîmpinenilor, cînd ploieştenilor. În final, P. Purje (F) l-a învins pe V. Ivan (P) cu 907—842 pd şi astfel Flacăra a cucerit cele trei puncte puse în joc **(C. VIRJOGHIE — coresp.).**

OLIMPIA REŞIŢA — GLORIA BUCUREŞTI 5063—4819 pd. Reşiţenii n-au avut emoţii în acest joc în care au avut un adversar slab. Cei mai buni: I. Băiaş — 884 pd, A. Mayer — 865, de la învingători, respectiv, A. Marcu — 869 pd. O remarcă în plus pentru bucureşteanul Marcu, care a fost cel mai precis din echipa sa cu toate că este încă junior. **(D. PLAVIŢU — coresp.).**

RAPID BUCUREŞTI — C.S.M. REŞIŢA 5292—5056 pd. Joc la discreţia rapidiştilor, care au avut în Vrînceanu (946), Măntoiu (922) şi Rădulescu (914) concurenţi cu o foarte bună precizie. De la oaspeţi s-a remarcat doar Tismănaru — 927 pd. **(D. DIACONESCU — coresp.).**

RAFINĂRIA TELEAJEN PLOIEŞTI — VOINŢA TG. MUREŞ 5293—5563 pd. Formaţia ploieşteană fără antrenor (I. Dinescu nu se mai ocupă de pregătirea echipei avînd unele neînţelegeri cu conducerea asociaţiei) a cedat la un scor categoric mureşenilor, care au jucat excelent. De menţionat că un singur localnic a cîştigat în meci direct — Silvestru la Seres cu 952—926 pd. De la oaspeţi s-au remarcat, în mod deosebit, Eordog (948) şi Martina (971). **(ST. IONESCU — coresp.).**

PETROLISTUL CÎMPINA VOINŢA BUCUREŞTI 4869—4932 pd.

★

În partidă restanţă, contînd pentru etapa a IX-a, RAFINĂRIA TELEAJEN — FLACĂRA CÎMPINA 5300—5374 pd.

— GIMNASTICĂ —

E. TURCU şi D. GRECU învingători în „Cupa Federaţiei"

ORAŞUL GHEORGHE GHEORGHIU-DEJ, 13 (prin telefon). În organizarea excelentă a organelor sportive locale, sîmbătă şi duminică s-a desfăşurat aici „Cupa Federaţiei" la gimnastică, competiţie care a încheiat activitatea oficială pe 1970. Peste 120 de gimnaşti şi gimnaste din 19 oraşe ale ţării şi-au disputat trofeele, întrecerea purtînd amprenta unei lupte dîrze pentru locurile fruntaşe. Iată rezultatele înregistrate la individual compus: *FEMININ — cat. a IV-a:* Dorina Silaghi (Şc sp. Reşiţa) 36,40, Ioana Bolocan (S.C. Bacău) 36,05, Lili Brănişteanu (S.C. Bacău) 36,00; *cat. a III-a* — Florica Ceauşel (Şc. sp. 2 Buc.) 36,20, Felicia Bejan (S.C. Bacău) 35,90, Matilda Bercu (Şc. sp. Ploieşti) 34,25; *cat. a II-a* — Gabriela Truşcă (S.C. Bacău) 36,45, Tatiana Pruteanu (S.C. Bacău) 36,30, Silvia Cobzac (S.C. Bacău) 35,95; *cat. I* — Ofelia Porumb (S.C. Bacău) 36,70, Iuliana Simonfi (C.S. B. Mare) 36,65, Rodica Sabău (Vagonul Arad) 36,50; *cat. maestre* — Elisabeta Turcu (Petrolul) 37,45, Paula Ioan (Cl. sp. şc. Buc.) 37,45, Maria Constantinescu (Petrolul) 37,25, Anca Grigoraş (Flacăra Oraşul Gh. Gheorghiu-Dej) 37,15, Mariana Gheciov (Lic. 4 Timişoara) 36,95, Maria Stoica (Flacăra) 36,65; *MASCULIN: cat. a IV-a* — Ion Stoica (Cl. sp. şc. Buc.) 55,325, Mircea Apolzan (Şc sp. Sibiu) 54,525, Lucian Farişa (Şc. sp. Reşiţa) 54,100; *cat. a III-a* — Richard Sattinger (C.S.M. Reşiţa) 54,45, Kurt Silier (Şc. sp. Lugoj) 54,20, Cristinel Leoampă (Şc. sp. 2 Buc.) 54,00; *cat. a II-a* — Ion Moraru (Dinamo Braşov) 52,15, Marian Badea (Lic. 35 Buc.) 52,10, Ion Ceciches (Şc. sp. Reşiţa) 51,55; *cat. I* — Liviu Morovan (Lic. 4 Timişoara) 52,25, Gabriel Popescu (Lic. 35 Buc.) 50,90, Liviu Murariu (Lic. 4 Timişoara) 50,05,; *candidaţi maeştri şi maeştri:* Dan Grecu (Dinamo Bucureşti) 55,50, Gheorghe Păunescu (Dinamo Bucureşti) 54,75, Vasile Coşariu (Dinamo Buc.) 54,65, Gh. Tohăneanu (Dinamo Buc.) 54,50, Constantin Petrescu (Dinamo Buc.) 53,25, Adrian Stoica (Steaua) 52,00; *gimnastică modernă:* Maria Preda (Lic. 35 Buc.) 27,90, Sabina Şerbănescu (Lic. 35 Buc.) 27,05, Marilena Pegulescu (Politehnica Buc.) 26,75 *CIŞTIGĂTORII pe aparate: FEMININ: sărituri* — Elisabeta Turcu 18,95, *paralele:* Anca Grigoraş 19,00; *bîrnă:* Elisabeta Turcu 18,80; *sol:* Maria Constantinescu 19,00; *MASCULIN: sol:* Gheorghe Păunescu 18,45; *cal cu mînere:* Vasile Coşariu 17,75; *inele:* Dan Grecu 18,65; *sărituri:* Liviu Mazilu (Dinamo Buc) 18,35; *paralele:* Dan Grecu 18,65; *bară:* Gh. Tohăneanu 18,50.

Cupele transmisibile pentru cele mai bune rezultate în clasamentele generale au fost atribuite la fete Sport Clubului Bacău, iar la băieţi clubului Dinamo Bucureşti. Primilor clasaţi la individual compus şi pe aparate le-au fost înmînate premii în obiecte.

Gh. GRUNZU-coresp.

Săptămîna aceasta apare:

ALMANAHUL sportul '71

288 de pagini...
...288 tururi de pistă
pe uriaşul stadion
al sportului mondial!

ALMANAHUL sportul '71

o adevărată enciclopedie sportivă
care nu trebuie să lipsească
din biblioteca nici unui iubitor
al activităţii stadioanelor

FOTBAL A

18 GOLURI ÎNSCRISE ÎN ETAPA A XV-a

U.T.A. 3(2)
C.F.R. CLUJ 0

U.T.A. A CÎȘTIGAT LA PAS...

ARAD, 13 (prin telefon de la trimisul nostru).

Amatorii sportului cu balonul rotund din Arad au așteptat cu mult interes evoluția favoritei lor, U.T.A., în compania performerei etapei trecute, C.F.R. Cluj. La sfîrșitul celor 90 de minute, spectatorii s-au declarat satisfăcuți de calitatea jocului ambelor formații și, în special, de faptul că textiliștii au încheiat sezonul cu o victorie.

În ultimul act al stagiunii de toamnă, campionii au evoluat la un nivel bun, au controlat jocul în majoritatea timpului, au combinat frumos la mijlocul terenului și au creat multe breșe în dispozitivul de apărare advers. Arădenii au imprimat un ritm rapid, cu reușite schimburi de locuri, ceea ce a dus la crearea unor culoare libere în apropierea careului de 16 m al feroviarilor, în care s-a infiltrat, de regulă, cu multă eficiență, mijlocașul Broșovschi. De altfel, tînărul arădean a participat la numeroase acțiuni ofensive și a fructificat două dintre ele, în min. 29 (la o pasă a lui Dumitrescu) și în min. 39 (portarul Nagel n-a putut reține balonul la un șut centrare al aceluiași Dumitrescu). Dar, pe parcursul primelor 45 de minute, elevii lui N. Dumitrescu au creat și alte situații de gol, cînd ori Dembrovschi (min. 2 și 17) și Broșovschi (min. 27) au ratat, sau portarul Nagel a intervenit cu succes.

Și în repriza secundă textiliștii au continuat să aibă, în general, inițiativa, însă înaintașii lor au fost ineficace. Ne referim, în special, la fostul golgeter al returului ediției trecute a campionatului, Otto Dembrovschi, care astăzi a fost doar o umbră a penetrantului atacant din primăvară.

Feroviarii clujeni s-au situat pe linia ultimelor lor comportări, străduindu-se tot timpul să realizeze împreună cu gazdele un spectacol agreabil, ceea ce au și reușit în bună măsură. Clujenii au jucat deschis, periclitînd — în prima repriză — deseori poarta apărată de Bătrîna, iar după pauză în unele perioade au echilibrat jocul și au ratat două bune ocazii prin Petrescu (min. 75) și O. Ionescu (min. 77). Se părea că străduaniile lor vor fi încununate cu succes, dar, în ultimul minut al meciului, o acțiune pe dreapta a lui Axente s-a încheiat cu o centrare la Petescu, care l-a obligat pe portarul Ocea să scoată și el balonul din poartă, iar tabela de marcaj să arate scorul de 3—0 în favoarea U.T.A.-ei.

Pompiliu VINTILA

Stadion U.T.A., **timp** noros, **teren** bun, **spectatori** aproximativ 3 500. **Au marcat :** BROȘOVSCHI (min. 29 și 39) și PETESCU (min. 90). **Raportul șuturilor la poartă :** 26—13 (pe spațiul porții : 16—4). **Raport de cornere :** 8—3.

U.T.A. : Bătrîna 7 — Calinin 7, Lereter 8, Pojoni 8, Schepp 7, Petescu 7, Broșovschi 9, Axente 7, O. Dembrovschi 5 (min. 66 — Sima), Domide 8, Fl. Dumitrescu 9.

C.F.R. : Nagel 6 (min. 46 — Ocea 7) — Burlacu 6, Sous 7, F. Lazăr 8, Roman 6, M. Bretan 7, Cojocaru 8, S. Bretan 5 (min. 60 — Țegean), Soo 7, O. Ionescu 7, Petrescu 7.

A arbitrat V. DUMITRESCU ★★★★★, ajutat bine la linie de C. Dinulescu și R. Stîncan (toți din București). **Trofeul Petschovschi** (pentru public) : 8.

La tineret-rezerve : U.T.A. — C.F.R. 1—1 (1—0).

PETROLUL 2(2)
F.C. ARGEȘ 0

ULTIMA SECVENȚĂ A UNUI SEZON EXCELENT

PLOIEȘTI, 13 (prin telefon de la trimisul nostru).

Petrolul a încheiat ieri un sezon bun, jucînd excelent în prima repriză și scînteind de cîteva ori spre sfîrșitul partidei. Echipa aceasta, pe care n-am văzut-o cam de multă vreme, este acum robustă, vivace, ambițioasă, echilibrată în interior și are, măcar pe teren propriu, o forță ofensivă remarcabilă. F.C. Argeș n-a fost un adversar blajin la început, dar ploieștenii au știut să-l domine, să-l copleșească, să-i risipească veleitățile. Formația antrenată de Cernăianu știe acum să atace. Ea construiește acțiuni perpendiculare, simple și diverse, trăsătura cea mai impunătoare fiind viteza jocului în momentele ofensive. Petrolul e un mecanism cu două viteze. Se apără, mișcîndu-se lent, încetinind, moleșind acțiunile adverse, apoi demarează, explodează, circulă, pasează, se demarcă și finalizează cît mai repede posibil. E, în fond, un atribut elementar, dar pe care puține echipe românești îl onorează.

Piteștenii au rezistat la începutul presiunilor de tot felul, iar Prepurgel a șutat extrem de puternic în al nouălea minut, rezumînd strategia echipei lui Ozon : apărare aspră și contraatacuri virulente. Dar scorul a fost deschis repede, devenind 2—0, după numai 20 de minute. O cursă prelungită a fundașului Nae Ionescu, o centrare, un șut din mișcare cu efect savant al lui Dincuță și portarul Niculescu, mascat de fundașii săi, a fost învins. Era minutul 16. Dobrin a executat niște mișcări dantelate și inutile la 25 de m de poarta sa, a fost deposedat de Ciucu, a urmat o execuție de sărbătoare (puternică, plasată, derutantă) și la 2—0 totul devenise clar. Era minutul 21.

Cu excepția unei scurte perioade de la începutul reprizei secunde, cînd piteștenii au combinat cursiv, pătrînd balonul, infiltrîndu-se spre poarta gazdelor, dar șutînd foarte imprecis, în rest ploieștenii au atacat în valuri, bombardîndu-l pe Niculescu și pe fundașii săi. F.C. Argeș a avut ieri, de nevoie, o formație ciudată, cu Jercan fundaș stînga, cu Ștefan (jucător insuficient consolidat) extremă stîngă etc. Faptul ar putea explica, în parte, lipsa de eficacitate a echipei, dar în orice alcătuire ea n-ar fi rezistat dacă ne gîndim la evoluția percutantă a ploieștenilor. 28 de șuturi spre poarta lui Niculescu, două bare (Moraru și Ciucu) sînt argumente care legitimează o victorie clară și rotundă.

Un grup de spectatori de la tribuna a doua a făcut ieri, la Ploiești, cea mai frumoasă galerie sonoră din cîte am auzit în ultima vreme pe stadioanele noastre. Ei au înțeles că au datoria să încurajeze, să anime, să omagieze echipa și pe jucătorii cei mai productivi și mai simpatici, dar să nu-și huiduie musafirii. Cu cîteva mici eclipse, grupul acela merită să fie citat exemplar.

Romulus BALABAN

Stadion Petrolul : frig ; **teren** bun ; **spectatori** aproximativ 5 000. **Au înscris :** DINCUȚĂ (min. 16) și CIUCU (min. 21). **Raport de șuturi la poartă** 25—8 (dintre care pe spațiul porții 8—4) ; **Raport de cornere :** 8—3.

PETROLUL : Ionescu 8 (min. 49 — Stelian 8) — Gruber 8, Bădin 8, Mocanu 8, N. Ionescu 8, Cringașu 8, Moraru 9, Petruț 7, Dincuță 9 (min. 75 — Coșareg), Ciucu 9, Grozea 8.

F. C. ARGEȘ : Niculescu 8 — Pigulea 7, Crăciunescu 7, Vlad 9, Jercan 8, Prepurgel 6, Roșu 7, Radu (min. 25 Circiumărescu 6), Iancu 6, Dobrin 7, Ștefan 5 (min. 62 — Frățilă 7).

A arbitrat : K. GHEMIGEAN ★★★★★, ajutat la tușă de I. Dancu și A. Paraschiv (toți din București).

Trofeul Petschovschi (pentru public) : 10.

La tineret-rezerve : Petrolul — F. C. Argeș 3—0 (0—0).

O intervenție spectaculoasă a portarului argeșean Niculescu, care evită înscrierea unui gol de către petroliști. Foto : I. POPESCU — PLOIEȘTI

„U" CRAIOVA 2(1)
SPORT CLUB BACĂU 0

CA PRIN CEAȚĂ...

CRAIOVA, 13 (prin telefon de la trimisul nostru).

O ceață de cea mai autentică marcă londoneză a pus stăpînire pe stadionul din Craiova, îngreunînd în mod evident manipularea balonului. Gazdele au smuls victoria, dar jocul nu a corespuns din punct de vedere tehnic. A fost, e drept, ceață, dar asta nu scuză faptul că nu s-a „văzut" fotbal în teren. Jocul a fost încîlcit de la început, ambele echipe dînd dovadă de lipsă de legătură între compartimente. Prima fază mai interesantă am înregistrat-o în min. 11 : Țarălungă execută un corner, balonul intră în posesia lui Strîmbeanu și acesta pasează la Oblemenco, „tunarul" își face datoria, trage puternic, dar balonul întîlnește un piept băcăuan pe linia porții și iese în corner. Replica nu întîrzie decît două minute. O combinație Pană — Băluță proiectează balonul în careul craiovean, dar nu și în plasa lui Oprea, fiindcă Băluță întîrzie preluarea. După un șut violent al lui Donose, care nu anunța nimic bun pentru băcăuani, la faza următoare cade și golul. **Niculescu execută o foarfecă pe spate, balonul ajunge la Țarălungă, care șutează. O lovitură nu prea puternică pe care Ghiță se pregătește să o pareze. Dar, în traiectoria mingii intervine „salvator" (pentru gazde) piciorul lui HRIȚCU, mingea ia alt drum, iar Ghiță asistă neputincios, prins pe picior greșit, și poarta sa găzduiește primul gol.** Studenții caută să forțeze nota, dar atacul lor pare dezarticulat. În min. 31, Oblemenco trage puternic de la 16 m, balonul e respins, Țarălungă șutează și el, dar un apărător băcăuan salvează în corner. Urmează o bombă a lui Strîmbeanu și o altă lovitură a lui Oblemenco, care-i pun dificile probleme lui Ghiță. În min. 41, Mincă și Florea se ciocnesc la un balon, băcăuanul fiind scos pe brațe de pe teren. În min. 43, Niculescu, plecat în atac, îl servește admirabil pe Oblemenco, dar acesta greșește de puțin lovitura cu capul.

După reluare, ceața se așează în straturi și mai compacte. Gazdele atacă din nou, dar lipsa de organizare își spune cuvîntul. Băcăuanii rezistă pe poziții, dar contraatacul lor din min. 63 e deosebit de periculos : o pasă în adîncime a lui Ene Daniel îl găsește liber pe Mioc, care se îndreaptă spre poartă. Oprea, inspirat, iese la timp și respinge cu piciorul de la 22 de metri. Țarălungă execută splendid, în min. 65, o lovitură liberă, iar peste 10 minute băcăuanii își iau din nou inima în dinți și ies la atac. O combinație Băluță — Pană aduce balonul la numai 2 m de poarta lui Oprea, dar acesta salvează în corner. Pericolul n-a trecut însă. Peste un minut, e rîndul lui Ene Daniel să rateze de la numai cîțiva metri. **În sfîrșit, în min. 87, spectatorii craioveni răsuflă ușurați. Oblemenco, scapă de siciiala lui Velicu și-i face cadou o minge de aur lui Bălan. Acesta inaintează cîțiva pași și centrează cu boltă în careul lui Ghiță. La întîlnirea cu balonul se află NIȚĂ, care, cu capul, îl expediază imparabil în plasă.**

George MIHALACHE

Stadion Central ; **teren** moale ; **timp** friguros — ceață ; **spectatori** 12 000. **Au marcat :** HRIȚCU (autogol — min. 24) și NIȚĂ (min. 87). **Raport de șuturi la poartă :** 25—9 (pe spațiul porții : 12—4) ; **Raport de cornere :** 14—7.

UNIVERSITATEA : Oprea 8 — Niculescu 8, Mincă 7, Deselnicu 8, Bălan 6, Strîmbeanu 7, Boșoteanu 5 (min. 46 — Niță 6), Martinovici 6 (min. 75 — Bălan), Donose 6, Oblemenco 8, Țarălungă 7.

SPORT CLUB : Ghiță 7 — Kiss 6, Nedelcu 7, Velicu 6, Comănescu 6, Volmer 6, Hrițcu 5, Mioc 6 (min. 70 — Sorin Avram), Pană 6, Băluță 6, Florea 5 (min. 40 — Ene Daniel 6).

A arbitrat ȘT. BIRĂESCU ★★★★★, ajutat bine la tușă de Gh. Blau și I. Boroș (toți din Timișoara). **Trofeul Petschovschi** (pentru public) : 8.

La tineret-rezerve : Universitatea — Sport club 3—1 (3—1).

JIUL 2(1)
POLITEHNICA 0

Jiul nu putea rata victoria

PETROȘANI, 13 (prin telefon de la trimisul nostru).

Decor de iarnă în Valea Jiului. Dimineața a fost aici atît de frig încît de fotbal nici nu putea fi vorba. Am văzut cîțiva schiori și ne venea să urcăm cu ei pe Parîng. Și totuși, am ajuns la stadion, era să spunem la patinoar, pentru că pe teren zăpada, căzută acum o săptămînă, înghețase. Iată de ce printre fazele de fotbal am asistat și la scene ce ne aminteau de Belousova și Protopopov. Dar n-a fost singura surpriză. Gil Mărdărescu ne-a mai oferit una. Supărat, după „catastrofa" cu Steagul roșu, a aruncat în focul luptei cîțiva tineri pe care mai ieri îi știam la juniori : Costaș, Dănilă, Hamceriuc, cărora li s-a alăturat Mărdărescu II. Gil le-a spus : **„Mai bine să pierd pe mîna juniorilor".** Iar noi spunem : Politehnica ar fi pierdut chiar și cu seniorii. Să ne explicăm. Ieșenii au deziluzionat, pierzînd pe terenul din Petroșani fără drept de apel. Să reluăm cîteva cifre din caseta tehnică și cititorii se vor lămuri în privința acestui joc : 12—1 raport de cornere, 24—3 raportul șuturilor, 10—1 pe spațiul porții. În aceste condiții, trebuie să spunem că meciul a fost plictisitor precum un film ale cărui acțiuni se desfășoară în același cadru. În cazul acestui meci, cadrul a fost terenul de joc al oaspeților, care abia în min. 36 au realizat primul atac mai consistent, cînd acțiunea lui Lupulescu s-a soldat cu singurul corner în favoarea ieșenilor. În rest, aproape 45 de minute ne-am săturat de centrările fundașilor laterali ai Jiului, de pasele în adîncime ale mijlocașilor, de pătrunderile lui Naidin și de driblingurile inutile, chiar supărătoare, ale lui Ion Constantin. A înșira toate acțiunile gazdelor înseamnă a repeta la nesfîrșit numele lui Sandu, Popa, Peronescu, Naidin, Ion Constantin și ale fundașului Georgescu — astăzi cel mai periculos... atacant al gazdelor — care în min. 26 și 35, de pildă, i-a servit lui Libardi goluri gata făcute. Dar, inginerul a greșit calculul balistic în situații în care nu era vorba de rigla, ci doar de un simplu șut de la 6 m. Probabil că aceste ratări s-au datorat și faptului că golul a venit prea repede. În min. 6, Ion Constantin a driblat (de data aceasta cu folos), a centrat, Peronescu a simulat că va lovi balonul și Naidin, cu recunoscuta sa lovitură de cap, a trimis balonul în plasă.

După pauză, fotbaliștii din Valea Jiului s-au mulțumit cu puțin și pentru că studenții nu mai aveau ce pierde, jocul s-a mai echilibrat. Ieșenii au îndrăznit să treacă mai des de linia de centru, dar șutul lor s-a lăsat așteptat timp de 45 de minute. Or, în asemenea situații, ce șanse ar fi avut Politehnica pentru un meci egal ? Probabil, atacanții din Corou au așteptat ca Stocker, Caramalis sau Georgevici să lufteze, sau să-și aducă aminte de autogolurile „casei". Dar, cum apărătorii Jiului s-au lăsat de acest... sport, Stan a putut sta liniștit în poartă, în schimb, tînărul Costaș a avut mult de lucru, mai ales la șuturile lui Naidin (min. 60 și 62) și Cotormani (min. 73). Și cînd ne pregăteam de plecare, a venit golul doi. Min. 90 : Ion Constantin șutează slab, în careu e aglomerație, și Cotormani împinge balonul în plasă dintr-o dubioasă poziție de ofsaid. Un gol cu implicații doar la golaveraj, pentru că soarta meciului fusese pecetluită. Învingătorul nu putea fi altul decît Jiul.

Constantin ALEXE

Stadion Jiul : **timp** răcoros ; **teren** alunecos (acoperit cu un strat de zăpadă) ; **spectatori** 1 400. **Au marcat :** NAIDIN (min. 6) și COTORMANI (min. 90). **Raportul de șuturi la poartă :** 24—3 (dintre care pe spațiul porții 10—1). **Raport de cornere :** 12—1.

JIUL : Stan (fără notă, n-a fost solicitat) — Georgescu 9, Georgevici 7 (minus un punct pentru joc dur), Stocker 7, Caramalis 6, Remus Popa 8, Sandu 9, Peronescu 7 (min. 70 Cotormani 7 — pentru gol), Libardi 7, Ion Constantin 6, Naidin 8.

POLITEHNICA IAȘI : Costaș 8 — Gavrilă 6 (min. 46 — Hanceriuc 6), Ianul 8, Alecu 8, Romilă 7, Mărdărescu II 6, Simionaș 6, Încze IV 7, Lupulescu 5 (min. 60 Marica 5), Cuperman 5, Dănilă 5.

A arbitrat : A. PÎRVU ★★★★★, ajutat la linie de F. Coloși și M. Cîțu (toți din București). **Trofeul Petschovschi** (pentru public) : 7.

La tineret-rezerve : Jiul — Politehnica 0—1 (0—0).

„U" CLUJ 1(0)
PROGRESUL 0

UN GOL CU CÎNTEC...

CLUJ, 13 (prin telefon de la trimisul nostru).

...Trecuse primul sfert de oră din cea de a doua repriză a mediocrei partide de la Cluj. Gazdele atacau cu insistență, căutînd golul, în timp ce Progresul se mulțumea să se apere, bazîndu-și speranțele de victorie pe „evadările" disperate ale lui Dudu Georgescu. La marginea careului de 16 metri, Grama a executat unul dintre „placajele" sale obișnuite, Crețu a bătut lovitura liberă, mingea a sărit din zidul bucureștenilor la Pexa, a urmat o lovitură de cap spre careul lui Manta, plin de jucători, tușierul Bulmistruc a înălțat steagul, semnalînd poziția de ofsaid a mai multor atacanți clujeni, Stîncel a pus un picior providențial și... 1—0 !

Așa s-a înscris, stimați cititori, unicul gol al meciului de la Cluj, gol pe care oaspeții l-au contestat cu vehemență, dînd naștere — deopotrivă pe gazon, cît și în tribune — unei atmosfere incendiare. Încheiem relatarea despre acest gol — care va cîntări, probabil, mult în balanța de primăvară a Progresului — adăugînd că, la terminarea meciului opinia observatorului federal Constantin Dobre s-a alăturat semnalizării tușierului.

În ciuda acestui gol litigios, Universitatea a meritat victoria pentru că a depus mai multe eforturi pentru ea. În general, însă, „U" a jucat sub așteptări, incomparabil mai slab decît a făcut-o miercuri, pe „Dinamo". Echipa a părut extenuată și plictisită, cu jucători care au purtat mingea aiurea, cu o dezordine surprinzătoare. Adam a fost ca și inexistent, în timp ce Anca a jucat fără nici o orientare, căutîndu-și — zadarnic — un loc pe toată aria gazonului. Cu toate acestea, în virtutea tradiției care le cere gazdelor să se năpustească asupra adversarului, studenții au atacat mai mult, ținîndu-l minute în șir pe Pexa la centrul terenului, fiind în două rînduri — Adam (min. 14) și Ardeleanu (min. 71) — la un pas de a trimite mingea în plasă.

Progresul n-a jucat rău sau, în orice caz, nu mai rău decît... ne așteptam. Progresul a știut ce vrea. A vrut un punct, pentru care s-a bătut cu încăpățînare, apelînd adesea la antijoc, dar realizînd și unele faze de fotbal autentic, de care — judecînd după valoarea compartimentelor — n-am fi crezut-o în stare. Beldeanu — acest veritabil recif într-un ocean bîntuit de valurile mediocrității — a stăpînit minute în șir mijlocul terenului. Din păcate, lîngă șoldul lui, Șt. Marinescu n-a dat nici zece baloane utilizabile, iar, în atac, Matei și I. Sandu s-au plimbat dezorientați și apatici. Mult mai util decît de obicei a fost Raksi, care a vămuit multe din mingile de atac ale bucureștenilor, dar lipsa lui de vlagă — evidentă pe măsura scurgerii timpului — și-a pus amprenta pe jocul Progresului, devenit la începutul reprizei secunde de-a dreptul fricos, vecin cu panica.

În rezumat, o partidă de nivel tehnic mediocru, în care gazdele au atacat mai mult, în fața unei echipe animate de firava dorință a punctului salvator. Izbînda clujenilor s-a realizat însă printr-un gol a cărui valabilitate poate fi ușor contestată.

Ovidiu IOANIȚOAIA

Stadion Municipal, **timp** friguros, **teren** moale, **spectatori** aproximativ 5 000. **A marcat :** STÎNCEL (min. 60). **Raportul șuturilor pe poartă :** 12—8 (pe spațiul porții : 6—3). **Raport de cornere :** 4—2.

UNIVERSITATEA : Ștefan — Crețu 8, Pexa 9, Solomon 7, Cîmpeanu 7, Anca 5, Mihăilă 6 (min. 46 — Ardeleanu 6), Stîncel 7, Uifăleanu 6, Adam 5, Munteanu 5 (min. 73 — Iordache).

PROGRESUL : Manta 7 — Tănăsescu 7, Măndoiu 8, Grama 4 (pentru faulturi repetate), Constantinescu 6, Marinescu 5, Beldeanu 8, Sandu Ion 5 (min. 82 — Viorel Popescu), Raksi 7, D. Georgescu 5, Matei 5 (min. 77 — Sandu Mircea).

A arbitrat M. ROTARU ★★, ajutat la linie de V. Buimistruc și I. Ciolan (toți din Iași). **Trofeul Petschovschi** (pentru public) : 7.

La tineret-rezerve : Universitatea — Progresul 0—1 (0—0).

„REMIZĂ" DE LUPTĂ

(Urmare din pag. 1)

cu destulă putere evocatoare, și marele număr de cornere (29 : 20 pentru gazde, 9 pentru oaspeți), înregistrat, în fiecare caz, pe carnetul nostru de însemnări.

Desigur, *din raportul loviturilor de colț rezultă, în bună măsură, și aspectul general al partidei*, marcată, evident, de superioritatea teritorială a fotbaliștilor brașoveni, porniți din primul minut într-o pasionantă cursă de urmărire a liderului. *Băieții lui Valentin Stănescu și Proca atacau în trombă, îndeosebi pe flancul drept, elevii lui Nicușor — știind ce-i așteaptă — se apărau „om la om", în cel mai pur stil catenaccio : Cheran „trecuse" la Gyorfi, Stoenescu la Dumitriu, Ștefan la Ghergheli. Mustățea la Pescaru și Nelu Nunweiller — și azi un veritabil il libero — la... cine reușea să se infiltreze printre fisurile acestui „beton" — marca Dinamo.* Pentru a ne face, însă, o imagine mai completă de ceea ce a însemnat, la Brașov, sistemul defensiv dinamovist, să mai arătăm cum — în situațiile de apărare — *în apropierea careului mare se aflau, de regulă, și Radu Nunweiller, și Sălceanu, și, deseori, Lucescu, acest strălucit jucător de echipă.*

Aproape un sfert de oră — în pofida atacurilor valuri-valuri, declanșate de gazde — mecanismul Dinamo a funcționat în apărare fără greș. *Numai Nichi, cu geniul lui, a intuit cum trebuie să pună pe picior greșit apărarea adversă.* Într-adevăr, *în min. 14, realizînd un derutant „un-doi" cu Gyorfi, l-a pus pe acesta în poziție ideală de șut, dar mingea, expediată de la aproximativ 10 metri, din unghi drept, a trecut peste bară.* Doar 4 minute mai tîrziu, Dumitriu I-a avut partener de „un-doi" pe Pescaru și, *cînd i-a fost restituit balonul, l-a trimis puternic, de la 12 m, jos la colț, obligîndu-l pe Andrei să se întrebuințeze la maximum pentru a para golul.* În căzătură, Andrei a rămas la pămînt, obligînd antrenorul să-l înlocuiască cu Cavai. Tot Dumitriu va iniția fazagol din min. 26, finalizată, însă, de Balint dintr-o poziție de ofsaid, semnalizată de tușierul Ion Todor.

Repriza a doua a debutat, de asemenea, cu atacuri în trombă purtate de gazde (în min. 46, apărătorii dinamoviști au acordat trei cornere), rezolvate — în extremis — de *Cavai* sau, cînd acesta a fost învins, de *Nunweiller III. Scăpînd cu fața curată, oaspeții au ripostat, energic, la rîndul lor, fiind (în min. 48) la un pas de deschiderea scorului, desigur, împotriva cursului jocului : Jenei l-a faultat pe Doru Popescu la marginea suprafeței de pedeapsă, Stoenescu, specialist la asemenea lovituri, a șutat cu efect, trimițînd balonul sus, spre pătanjen, și obligîndu-l pe Adamache să respingă cu vîrful degetelor în corner.* În min. 51 și 54 a fost rîndul lui Cavai să se remarce, blocînd pe linia porții sau scoțînd în corner șuturile lui Cadar și, respectiv, Olteanu. *De aici încolo* (cu excepția unei lovituri libere executată, în min. 58, cu „schemă" de dinamoviști și la care Jenei a contrat la fractiune de secundă șutul puternic al lui Doru Popescu) *momentele critice se vor petrece aproape numai la poarta lui Cavai, păzit, însă, cu strășnicie de aproape întreaga echipă.* Dinamo simte punctul (prețios în situația ei de lideră) în buzunar, în timp ce Steagul roșu nu mai are suficiente resurse pentru a forța destinul — egal — al jocului.

Valentin Stănescu a avut „albele", dar Nicușor s-a salvat, în extremis, obținînd o remiză de mare luptă.

Stadion Tineretului, **timp** rece, a nins în ajun, **teren** greoi, **spectatori :** aproximativ 15 000. **Raportul șuturilor la poartă :** 12—7 (pe spațiul porții : 5—3). **Raport de cornere :** 20—9.

STEAGUL ROȘU : Adamache 8 — Ivăncescu 8, Jenei 8, Olteanu 8, Rusu 8, Pescaru 8, Cadar 8, Ghergheli 8, Dumitriu II 8, Balint 6, Györfy 7.

DINAMO : Andrei (min. 18 — Cavai 8) — Cheran 7, Nunweiller III 8, Stoenescu 7, Ștefan 7, Mustățea 7, Nunweiller VI 7, Sălceanu 7, D. Popescu 7 (min. 82 — Dinu), Dumitrache 6, Lucescu 8.

A arbitrat C. NIȚESCU (Sibiu) ★★★★★, **ajutat la linie de T. Andrei** (Sibiu) **și A. Alexe** (Rm. Vîlcea). **Trofeul Petschovschi** (pentru public) : 6.

La tineret-rezerve : Steagul roșu — Dinamo București 0—0.

STEAUA 4(2)
C.F.R. TIMIȘOARA 0

...ȘI TOTUȘI, NOTA 8 PORTARULUI!

Așa cum începuse meciul, credeam că Steaua se va răzbuna cu vîrf și îndesat pentru cele 5 goluri primite miercuri la Cluj și pentru celelalte care puteau să mai vină în acea partidă de pomină. Oaspeții păreau pur și simplu speriați de acțiunile Stelei, pierzîndu-se cu firea și comițînd greșeli elementare, care păreau să anunțe aproape la fiecare moment primirea unui gol. Pînă la urmă, însă, răzbunarea echipei bucureștene avea să fie mai puțin cruntă, în joc intervenind adesea un echilibru evident, care ne îndrituiește să spunem că scorul cu care s-a încheiat meciul este exagerat, unul din goluri fiind, de altfel, trecut în plus în contul steliștilor, datorită neatenției tușierului Ștefănescu, la o poziție evidentă de ofsaid.

Oricum, partida n-a avut istoric, vagile speranțe ale timișorenilor risipindu-se din primele minute ale meciului, **o dată cu lovitura de la 11 metri acordată de arbitru, la o „agățare" a lui Tătaru de către Răcelescu. Primind gol în minutul 5, oaspeții au îngenunchiat, așteptînd parcă noile lovituri ale soartei și ale... Stelei.** Timp de 15 minute, **Steaua și-a ținut adversarul în jumătatea lui de teren, punîndu-l adesea în situații umilitoare, obligîndu-l să se apere la întîmplare, să greșească des, să suporte un adevărat calvar. Cel de al doilea gol a fost consecința firească a acestei dominări sub toate aspectele, a resemnării totale a timișorenilor.**

În mod neașteptat, însă, deși meciul este „jucat", oaspeții nu depun armele, ci, practic, **încep** jocul, închizînd înaintașilor bucureșteni căile de acces spre poarta lui Korec și manifestînd oarecari intenții ofensive. **Este minutul 22, cînd C.F.R. trage primul șut la poarta lui Suciu.** Oricum, partida nu mai are un sens unic, deși între minutele 30—35 Steaua are trei acțiuni puternice, anihilate în ultima clipă de intervențiile inspirate ale portarului Korec, care nu se lasă „bătut" nici de Iordănescu, nici de Marcu, în situații ce păreau decisive. Apoi, **timișorenii au o ocazie de a fructifica, dar mingea trimisă de Periat trece pe lîngă poarta lui Suciu.** Finalul reprizei are mai multă „culoare", el oferindu-ne, printre altele, și un șut fulgerător în bară al lui Ștefănescu, la capătul unei acțiuni de o ridicată valoare tehnică.

Același Ștefănescu avea să realizeze la începutul reprizei a II-a o frumoasă pătrundere, oprită de către apărarea adversă, printr-un fault la 18 metri. Puțin mai tîrziu, însă, **Steaua majorează scorul, prin Tătaru, care primise o pasă ideală de la Iordănescu.** Înregistrăm, apoi, un șut puternic al lui Vigu, pe care Korec nu-l poate reține decît cu multă greutate.

De aici încolo, partida intră în anonimat. Steaua nu mai insistă, iar C.F.R., deși marchează o revenire, irosește acțiunile, din cauza greșelilor tehnice ale jucătorilor ei. **Practic, jocul nu mai interesează pe nimeni.** După cît se pare, nici pe arbitrul Ștefănescu, care îl lasă pe Tătaru să înscrie din ofsaid al patrulea gol.

Jack BERARIU

Stadionul Republicii, **timp** urît, umed și rece, **teren** prost, **spectatori :** circa 2 000. **Au înscris :** TĂTARU (min. 5 din lovitură de la 11 metri, min 53 și 77) și IORDĂNESCU (min. 15). **Șuturi la poartă :** 26—7 (14—2 pe spațiul porții). **Raport de cornere :** 11—2.

STEAUA : Suciu 7 — Mîrăuță 6, Ciugarin 8, Negrea 7, Vigu 6, Dumitriu 7, Ștefănescu 8, Pantea 6, Tătaru 5, Iordănescu 7, Marcu 7.

C.F.R. TIMIȘOARA : Korek 8 — Hanganu 3 (din min. 73 Popovici), Mehedinți 5, Sperlosu 5, Răcelescu 7, Hergan 5, Chimiuc 6, Periat 5, Seceleanu 6, Bojin 6, Pantea 6 (din min. 59 Floareș 6).

A arbitrat GH. BÎRSAN ★★★★, ajutat bine la linie de O. Tureitu și necorespunzător de G. Ștefănescu (toți din Galați). **Trofeul Petschovschi** (pentru public) : 5.

La tineret-rezerve : Steaua — C.F.R. Timișoara 0—0.

La Botoșani : CUPA 30 DECEMBRIE

Consiliul județean Botoșani al sindicatelor, în colaborare cu comisia județeană de fotbal, a organizat o interesantă competiție dotată cu **„Cupa 30 Decembrie"** la fotbal cu handicap. La meciurile desfășurate sîmbătă și duminică în municipiul Botoșani au participat opt echipe (împărțite în două grupe), două din divizia C și șase din campionatul județean. Clasamentul primelor patru formații : **1. Textila Botoșani (div. C)** care a întrecut în finală cu 7—4 pe Sănătatea Dărăbani și cu 4—2 pe Flamura roșie Botoșani ; 2. Flamura roșie Botoșani ; 3. Sănătatea Dărăbani ; 4. Fulgerul Dorohoi (din divizia C).

TH. UNGUREANU — coresp.

CONSFĂTUIREA ANTRENORILOR

După cum se știe, mîine începe la București consfătuirea antrenorilor echipelor de fotbal de divizia A.

Din temele abordate cu această ocazie, nu vor lipsi, bineînțeles, analiza turului de campionat, folosirea de către echipe a perioadei de întrerupere, aplicarea testelor (Cooper, Ostrand) în timpul pregătirii de iarnă etc.

Lucrările consfătuirii se vor încheia miercuri.

PRONOSPORT

AȘA ARATĂ O VARIANTĂ CU 13 REZULTATE EXACTE LA CONCURSUL NR. 50, ETAPA DIN 13 DECEMBRIE 1970

1.	Steagul r. — Dinamo Buc.	x
2.	„U" Craiova — S. C. Bacău	1
3.	Petrolul — F. C. Argeș	1
4.	Jiul — Politehnica	1
5.	U. T. Arad — C.F.R. Cluj	1
6.	„U" Cluj — Progresul	1
7.	Bologna — Catania	1
8.	Foggia — Lazio	1
9.	Lanerossi — Internazionale	2
10.	Roma — Cagliari	x
11.	Sampdoria — Fiorentina	x
12.	Torino — Napoli	x
13.	Varese — Juventus	x

Fond de premii : 365 154 lei.

Plata premiilor la acest concurs se face astfel :

— în Capitală, începînd de la 18 decembrie pînă la 27 ianuarie 1971.

— în țară, de la 22 decembrie la 27 ianuarie 1971.

Campionatul de hochei al Armatelor Prietene

SELECȚIONATA ARMATEI U.R.S.S. ÎNVINGĂTOARE

Steaua București pe locul III

G. Szabo (Steaua) în plină acțiune, îl depășește pe Jaskierski (Legia) *Foto M. FELIX*

Campionatul de hochei al Armatelor Prietene, unul dintre cele mai puternice turnee amicale programat în Capitală, s-a încheiat aseară oferind celor peste 2 000 de spectatori o admirabilă rundă finală. Partida derby dintre Selecționata Armatei U.R.S.S. și Dukla Jihlava a prilejuit un joc care a confirmat toate așteptările, fiind dinamic, palpitant, și de o înaltă ținută sportivă. Consemnăm, de asemenea, buna comportare a campioanei noastre, Steaua București, clasată pe locul III, ceea ce redeșteaptă încrederea într-un reviriment al reprezentativei țării în acest sezon.

STEAUA—LEGIA 5—2 (1—1, 1—0, 3—1)

Steaua a cîștigat acest joc mai greu decît se aștepta (și de cît ne așteptam), dar nu pentru că formația poloneză ar fi evoluat la un nivel superior față de partidele susținute în turneul bucureștean al armatelor prietene. E drept, Legia s-a prezentat cu un plus de hotărîre și incisivitate față de meciul cu T.S.K.A., însă, în ansamblu echipa a dovedit o valoare modestă.

Socotind că va învinge oricum, Steaua s-a angrenat într-un joc lent, steril, de uzură, care o dezavantaja în mod evident și convenea de minune adversarilor. Lucrul acesta s-a văzut mai ales în momentele de explozie ale Stelei care au creat de fiecare dată la poarta polonezilor pericole iminente de gol.

Începutul a fost favorabil gazdelor încă în primul minut o combinație Stefanov — Gheorghiu l-a pus pe cel de-al doilea într-o poziție excelentă pe care stelistul a și fructificat-o 1—0. Dar speranța că Steaua se va detașa rapid nu s-a împlinit. Jocul s-a desfășurat în continuare confuz, încet, cu pase fără adresă și în min. 16 Ruchala a egalat la capătul unei acțiuni personale.

Repriza a doua i-a adus din start pe români în avantaj. Același Gheorghiu primind de data aceasta o pasă de la Ioniță a urcat scorul la 2—1. Dar clișeul primei treimi s-a repetat. În plus, jocul a devenit nervos, pe alocuri dur. Alternativ, echipele s-au aflat cu cîte unul sau cîte 2 jucători pe banca penalizaților. În min. 39, Pană, cel mai bun om de pe gheață în acest meci a avut o excepțională execuție tehnică (șut-lift cu spatele) din păcate pe lîngă poartă. Abia în repriza a treia vom vedea echipa Steaua evoluînd la valoarea ei reală și cunoscută. Ritmul partidei crește și implicit jocul se încheagă. Calamar a ridicat scorul la 3—1 printr-o spectaculoasă acțiune personală. Apoi Legia are un ultim moment de ambiție și Pomorsky reduce din handicap. Dar, în continuare, românii vor sprinta irezistibil spre victorie. În min. 52 Pană a făcut un slalom prin toată echipa adversă și a înscris magistral, pentru ca în min. 59 tot el să-l servească ireproșabil pe Calamar căruia nu i-a mai revenit decît misiunea de a introduce pucul în plasă. Și în momentul cînd sirena anunța sfîrșitul, Gheorghiu a mai înscris un gol neacordat bine-înțeles de arbitri fiindcă timpul jocului se scursese.

Au condus: V. Sorokin (U.R.S.S.) și A. Prazak (Cehoslovacia).

O comisie alcătuită din reprezentanții celor 5 echipe participante a desemnat pe cei mai buni jucători ai turneului:

PORTAR — Jiri Orha (Dukla).

FUNDAȘ — Dezideriu Varga (Steaua).

ATACANT — Evghenii Mișakov (Selecționata Armatei U.R.S.S.).

SELECȚIONATA ARMATEI U.R.S.S. — DUKLA JIHLAVA 3—1 (1—0, 0—1, 2—0)

Meciul vedetă a prilejuit un spectacol de calitate. S-a jucat într-o viteză amețitoare, pe gheață desfășurîndu-se totuși întreaga gamă a subtilităților și... șireteniilor hocheiului. Prima „vioară" în această confruntare a fost indiscutabil formația Dukla Jihlava. Ea a atacat debordant, a combinat cu inventivitate, dar n-a reușit să fructifice sumedenia de ocazii pe care le-a avut, mai ales în repriza secundă. Este adevărat că și portarul sovietic Tolstikov a beneficiat de o zi excepțională în care pregătirea lui s-a îmbinat cu inspirația.

În prima repriză Selecționata Armatei URSS a aplicat un presing strîns, acționînd cu toată hotărîrea în angajamentele directe din teren sau de la mantinele. O asemenea tactică nu a convenit deloc echipei cehoslovace. Încercînd să se debaraseze de marcajul strict, practicat de adversari, fundașii de la Dukla comit o greșeală în min. 11 și **Gusev** transformă impecabil o pasă bună, primită de la **Blinov**. Repriza secundă a aparținut în întregime hocheiștilor cehoslovaci. Încă din primul minut, **Augusta** sprintează irezistibil printre toți apărătorii sovietici și reușește să egaleze. În continuare Dukla Jihlava domină, realizează combinații frumoase, dar... ratează, ratează mereu.

În ultima parte a întîlnirii am asistat la o aprigă încleștare de forțe, care a încălzit tribunele. Cînd nimeni nu se mai aștepta, în ultimele 60 de secunde (!), Dukla Jihlava este în inferioritate numerică și **Mișakov** aduce avantajul de partea Selecționatei Armatei URSS, pentru ca tot el să majoreze apoi scorul la 3—1.

Au arbitrat **W. Sczepeck** (Polonia) și **C. Sgincă** (România).

Valeriu CHIOSE

CLASAMENT FINAL

1.	Selecționata Armatei U.R.S.S.	4	4	0	0	41— 6 8
2.	Dukla Jihlava	4	3	0	1	26— 6 6
3.	Steaua Buc.	4	2	0	2	17—18 4
4.	T.S.K.A. Sofia	4	1	0	3	11—44 2
5.	Legia Varșovia	4	0	0	4	8—29 0

În „Cupa ziarului Izvestia"

Cehoslovacia pe primul loc

Aseară, în ultima partidă a turneului internațional de hochei pe gheață, de la Moscova, dotat cu Marele Premiu al ziarului „Izvestia", echipa U.R.S.S. a dispus de cea a Suediei cu 4—0 (1—0, 2—0, 1—0). Pe primul loc în clasamentul turneului a terminat echipa Cehoslovaciei, care în ultimul meci susținut a dispus de Finlanda cu 7—3 (1—0, 4—1, 2—2). Hocheiștii cehoslovaci au acumulat 8 p, fiind urmați în clasament de U.R.S.S. — 6 p, Suedia, Finlanda și Polonia 2 p.

HANDBALISTELE DE LA RAPID ÎNVINSE DE R.S.S. UCRAINEANĂ

Ieri seară s-a disputat, în sala Floreasca, partida internațională amicală de handbal feminin între reprezentativa R.S.S. Ucrainene și Rapid București. Deși întărită cu două jucătoare din prima garnitură a țării (Oancea și Maghiari), formația feroviarelor n-a putut ține piept iureșului jucătoarelor oaspete care, după 10 minute de joc conduceau deja cu 5—1. Conduse impecabil de Maria Marșuba (care pe lîngă că este și o fină tehniciană, a fructificat deseori greșelile de apărare ale Rapidului), și cu două extreme în mare vervă (Tkaciova și Bobruși), reprezentativa R.S.S. Ucrainene a dominat copios prima repriză obținînd, pînă la pauză, un avantaj de 5 goluri: 8—3. În partea a doua a jocului așteptam, firesc o replică mai dîrză din partea team-ului bucureștean dar, parcă vrînd să infirme așteptările noastre, situația s-a clarificat și mai mult în favoarea... oaspetelor. Acestea au circulat rapid, s-au apărat atent și au contraatacat fulgerător, făcînd inutile desele schimbări de portar la care proceda antrenorul Simion Pompiliu. Scorul s-a mărit din ce în ce mai mult, iar rapidistele au ezitat să mai tragă de la distanță (deși în teren se găseau, în permanență, cel puțin trei aruncătoare puternice), înghesuind jocul pe centru și căutînd, la infinit, să angajeze pivoții firavi „ascunși" în spatele jucătoarelor sovietice, impunătoare și ca gabarit! În această situație jocul s-a încheiat cu o categorică înfrîngere a Rapidului: 21—7! Principalele realizatoare: Marșuba (6) și Lobjina (5) pentru R.S.S. Ucraineană, Stănișel (3) pentru Rapid. Au arbitrat bine G. Popescu și B. Gelman.

Horia ALEXANDRESCU

CLUJ—CHIȘINĂU 5—4 LA HALTERE

CLUJ, 13 (prin telefon). *Meciul internațional de haltere dintre reprezentativele orașelor Cluj și Chișinău s-a încheiat cu victoria sportivilor clujeni, cu scorul de 5—4. Cu acest prilej au fost corectate șase recorduri republicane de juniori. La categoria supergrea Spiridon Herghelegiu a totalizat 450 kg (160, 120, 170).*

P. RADVANI, cores.

TURNEUL INTERNAȚIONAL DE TENIS DE MASĂ DE LA SOFIA

SOFIA, 13 (prin telefon de la corespondentul nostru). În localitate a luat sfîrșit turneul internațional de tenis de masă, care a dat cîștig de cauză formației masculine a Cehoslovaciei. Ea a întrecut în finală echipa R.D. Germane cu 3—1. Clasament: **1. Cehoslovacia, 2. R.D. Germană, 3. Bulgaria I, 9. ROMÂNIA.** La fete, pe locul I s-a clasat echipa Poloniei (în finală: 3—1 cu Bulgaria I). Clasament: **1. Polonia, 2. Bulgaria I, 3. Cehoslovacia, 6. ROMÂNIA.**

Finala la simplu fete a avut loc între Kalinska (Pol.) și Stepan (R.D.G.). Ultima a învins cu 3—2. În două meciuri anterioare, Udrihova (Ceh.) a întrecut-o greu cu 3—2 pe Condicaru, în timp ce Popescu a pierdut la cea mai bună jucătoare bulgară, Ranghelova, cu 3—1.

La simplu bărbați P. Velikov (Bulg.) a dispus de Voznița (Pol.) cu 3—2, iar la dublu bărbați, perechea bulgară Peter și Todor Velikov s-a dovedit mai bună decît cea alcătuită din Fulin, Benga (Cehoslovacia): 3—1.

La dublu femei s-a înregistrat o mare surpriză, jucătoarele poloneze Kalinska și Novonta reușind să dispună, la un scor categoric, de Meikova și Ranghelova, cu 3—0 (13, 14, 9).

La ora închiderii ediției, proba de dublu mixt era în plină desfășurare.

Toma HRISTOV

sportul în lume

BOBBY FISCHER CÎȘTIGĂ DISTANȚAT TURNEUL INTERZONAL

Au fost desemnați cei 6 candidați la titlul mondial, deținut de Boris Spasski

MADRID, 13. — A luat sfîrșit turneul interzonal de șah de la Palma de Mallorca, etapă a întrecerii care trebuie să desemneze pe viitorul challenger la titlul mondial, deținut de marele maestru sovietic Boris Spasski. În ultima rundă, au fost definitivate cele 6 locuri fruntașe ale clasamentului, stabilind pe cei care vor lua parte anul viitor la meciurile candidaților, alături de Tigran Petrosian — fostul campion mondial — și Viktor Korcinoi, învingătorul lui Spasski în ultima întîlnire preliminară a ediției trecute.

Cîștigîndu-și ultimele lor partide, Taimanov și Uhlmann obțin calificarea, după un finiș dramatic. Nu vor fi egalități pe locul 6, următorii clasați fiind distanțați la ½ p. Iată rezultatele ultimei runde: Fischer — Panno 1—0, Rubinetti — Larsen 0—1, Minici — Gheller ½—½, Smislov — Hübner 1—0, Taimanov — Matulovici 1—0, Uhlmann — Naranja 1—0, Uitumen — Portisch 0—1, Jimenez — Polugaevski ½—½, Filip — Gligorici întreruptă, Ivkov — Mecking ½—½, Suttles — Reshevsky ½—½, Hort — Addison ½—½.

CLASAMENTUL FINAL: Fischer 18½, Larsen, Gheller și Hübner 15, Taimanov și Uhlmann 14, Portisch și Smislov 13½, Polugaevski 13, Gligorici 12½ (1), Mecking și Panno 12½, Hort 11½, Ivkov 10½, Minici și Suttles 10, Reshevsky 9½, Addison și Matulovici 9, Uitumen 8½, Filip 8 (1), Naranja 8, Rubinetti 6, Jimenez 5½.

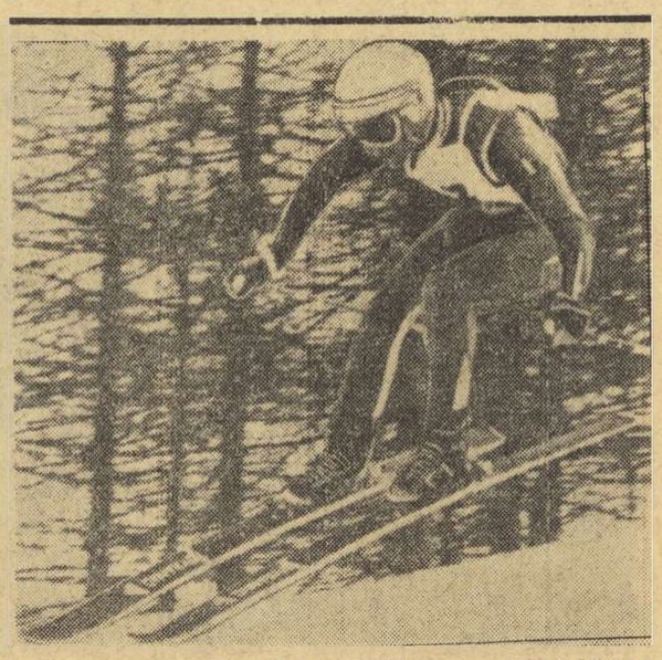

Iat-o pe Françoise Macchi, cîștigătoarea de simbătă a coborîrii de la Bodenecchia, prima probă feminină a „Cupei Mondiale" la schi.

A doua victorie franceză în „Cupa Mondială" la schi

H. DUVILLARD CÎȘTIGĂ COBORÎREA DE LA SESTRIERE

Schiorul francez *Henri Duvillard* este cîștigătorul probei de coborîre de la Sestriere (Italia), concursul inaugural al „Cupei Mondiale" la schi. El a parcurs traseul de 268 m (diferență de nivel — 710 m) în 1:48,30 fiind urmat de compatriotul său *Bernard Orcel* — 1:49,58 și marele favorit al competiției, austriacul *Karl Schranz* — 1:49,72. Au luat startul 101 schiori din 19 țări.

Concomitent cu acest concurs, pe pistele de la Bodenecchia (Italia) s-au întrecut schioarele. După coborîrea de simbătă, cîștigată de concurenta franceză *Francoise Macchi*, s-a disputat o probă de slalom special, cîștigată de *Michele Jacot* (Franța) — 74,90. Au urmat austriecele *Anne-Marie Proell* — 75,69 și *Wiltrud Drexel* — 75,81.

2 300 de participanți la Jocurile Olimpice de la Sapporo

Japonezii nu au lăsat nimic la întîmplare în dorința lor de a face din Jocurile Olimpice de iarnă de la Sapporo cea mai mare reușită din istoria sportului. Satul olimpic — care nu va fi deschis decît înaintea Jocurilor — va putea adăposti 2 400 de sportivi. Comitetul de organizare a Jocurilor a anunțat că aproximativ 2 300 de sportivi și oficiali din 42 de țări vor lua parte la întrecerile „olimpiadei albe" 1972.

EUGEN HEMPEL (2:34,8 - 200 m BRAS) PE LOCUL III LA GOTTWALDOW

În concursul internațional desfășurat în bazinul de 25 m din Gottwaldow au luat startul înotători din 8 țări, printre care și un grup de sportivi de la Dinamo București. Iată cele mai bune rezultate tehnice:

Gingsjo (Suedia) 17:18,8 și Flokner (R.D.G.) 17:29,4 la 1500 m liber; Stolze (R.D.G.) 2:28,9, Schuchardt (R.D.G.) 2:32,2, ...CR. BALABAN **2:38,3 (r. p.)** la 200 m mixt (f); Matthes (R.D.G.) 2:06,6 la 200 m spate; Lindner (R.D.G.) 66,7 la 100 m delfin (f); Appelt (R.D.G.) 2:28,8, Hradetzky (R.D.G.) 2:33,8, E. HEMPEL **2:34,8 (r. p.)** la 200 m bras; E. Sehmisch (R.D.G.) 62,0, Y. Nieber (R.D.G.) 62,1 la 100 m liber (f); Flockner 2:12,4, ...A. PETELEI **2:17,3 (r. p.)** la 200 m delfin; Rund (R.D.G.) 55,0 la 100 m liber; Schuchardt 2:44,7, Porsch (R.D.G.) 2:47,5, ...A. GEORGESCU **2:56,7** la 200 m bras (f); Matthes 2:13,0, Pechmann (R.D.G.) 2:14,8 la 200 m mixt; Nieber 9:38,6, Eife (R.D.G.) 9:39,6, ...CR. BALABAN **10:17,7 (r. p.)** la 800 m liber (f).

TELEX • TELEX • TELEX

Cu prilejul unui concurs atletic desfășurat pe teren acoperit la Cosford, englezul John Davies a corectat recordul mondial în proba de 1 000 m realizînd timpul de 2:20,9. Vechiul record de sală era de 2:21,0 și aparținea americanului Tom von Rudden.

■

În optimile de finală ale C.C. la baschet masculin (meci retur), echipa bulgară Balkan a învins cu scorul de 89—69 (42—39) echipa M.K.I. Helsinki. Balkan s-a calificat pentru turul următor.

■

În turul doi al C.C.E. la volei s-a disputat, la Paris, întîlnirea dintre echipele Racing Club și T.S.K.A. Moscova. Voleibaliștii sovietici au obținut victoria cu scorul de 3—0 (15—9, 15—9, 15—8).

■

La Osnabruck, în C.C.E. la baschet (m), echipa Panathinaikos Atena a învins cu scorul de 86—73 formația locală V.F.L. Osnabruck. Baschetbaliștii greci care au cîștigat și primul joc (89—52) s-au calificat în continuare.

■

Turneul internațional masculin de handbal de la Tbilisi a fost cîștigat de echipa Iugoslaviei, care în finală a învins cu scorul de 29—18 (16—6) echipa R.S.S. Gruzine. Echipa R. F. a Germaniei a ocupat locul trei, întrecînd cu scorul de 21—19 (10—11) echipa de tineret a U.R.S.S.

■

La Granollers (Spania), echipa locală cu același nume a învins cu scorul de 24—22 echipa U.S. Ivry (Franța) în cadrul C.C.E. la handbal (m).

Disputat la Angouleme, meciul internațional feminin de handbal dintre echipele Franței și Spaniei a luat sfîrșit cu scorul de 14—6 în favoarea sportivelor țării gazdă.

■

La Aalborg, selecționata de box a acestui oraș a întîlnit într-un meci amical echipa Parisului. Pugiliștii danezi au obținut victoria cu scorul de 7—3.

■

Pentru a doua oară, în decurs de numai o săptămînă, înotătorul american John Kinsella, recordman al lumii în proba de 1 500 m liber, a corectat cea mai bună performanță mondială în cursa de 1 000 yarzi liber. El a realizat timpul de 9:17,6, performanță care echivalează cu 8:30 pe 800 m.

■

Selecționatele de tenis de masă ale R. P. Chineze, care se află în turneu în Iugoslavia, au obținut două noi victorii în meciurile susținute la Novisad. Oaspeții au cîștigat la masculin cu 7—1 în fața Iugoslaviei și la feminin cu 7—0. În partidele de la Belgrad, jucătorii din R. P. Chineză cîștigaseră cu 5—0 și, respectiv, 5—2.

■

Echipa italiană de hochei pe gheață H. C. Cortina va juca în turul următor al C.C.E., în locul formației vest-germane E. V. Landshut. Jucătorii vest-germani au cîștigat meciurile cu H.C. Cortina cu scorurile de 4—3 și 5—2, însă italienii au depus o contestație în sensul că în cadrul echipei Landshut au evoluat jucători nelegitimați oficial la acest club. Contestația a fost admisă.

PE RINGURILE DE BOX

● SĂNĂTESCU ÎNVINS ÎN FINALĂ, LA MINSK ● JOSE LEGRA ÎNVINGĂTOR PRIN K.O. ● BOGAT PROGRAM AL PUGILIȘTILOR POLONEZI ● ÎN PROIECT, REVANȘA MONZON-BENVENUTI

În semifinalele turneului internațional de box de la Minsk, la categoria grea s-au întîlnit Makouka (U.R.S.S.) și Ion Sănătescu (România). Pugilistul sovietic a obținut victoria la puncte.

★

Campionul european de box, la cat. pană, spaniolul **Jose Legra**, a susținut un meci amical în compania argentinianul Abel Almaraz. Legra a repurtat victoria prin k.o. în repriza a 4-a.

Selecționata de box a Poloniei va avea un bogat program internațional în anul 1971. În afara campionatelor europene de la Madrid, pugiliștii polonezi vor evolua în Turcia, Scoția, R. F. a Germaniei, Anglia, R. D. Germană, Cuba, Olanda, România și Ungaria.

★

Managerii de box italieni studiază posibilitatea organizării, la 30 ianuarie, la San Remo, a unei reuniuni în cadrul căreia, să se desfășoare două meciuri pentru titlurile mondiale. Capul de afiș ar urma să fie deținut de meciul în care argentinianul Carlos Monzon, campion al lumii la cat. mijlocie, își pune titlul în joc în fața italianului Benvenuti. În „semivedetă" campionul mondial la cat. ușoară, italianul Arcari, va lupta în compania challengerului său, brazilianul Joao Henrique.

Phil Parkes, portarul lui Wolverhampton, respinge balonul din fața atacantului George Graham (nr. 11) de la Arsenal. Echipa „tunarilor" a cîștigat cu 2—1 și candidează acum la primul loc în campionatul englez.

Telefoto: A. P. Agerpres

fotbal mediane

● MECIURI INTERNAȚIONALE ● CAMPIONATE ● JOCURI DE CUPĂ

IN CAMPIONATUL EUROPEI

TURCIA — ALBANIA 2—1 (2—1)

În cadrul campionatului european (grupa a VIII-a), ieri la Istanbul, echipa Turciei a dispus cu 2—1 (2—1) de Albania. După acest joc, clasamentul grupei se prezintă astfel:

1.	Turcia	2	1	1	0	3—1 3
2.	Polonia	1	1	0	0	3—0 2
3.	R.F.G.	1	0	1	0	1—1 1
4.	Albania	2	0	0	2	1—3 0

● La Bursa: Turcia — Albania 0—0 (echipe de tineret, în cadrul C.E.).

ITALIA: O ETAPĂ FĂRĂ SURPRIZE

Etapa a 9-a din campionatul Italiei, desfășurată după o întrerupere de două săptămîni (din cauza meciului cu Irlanda), a înregistrat rezultate normale. Fruntașele clasamentului au obținut scoruri egale, așa încît nu s-au produs schimbări importante în clasament. Iată rezultatele și autorii golurilor: **Bologna — Catania 2—0** (Bulgarelli din 11 m și Savoldi), **Foggia — Lazio** 5—2 (Saltutti 2, Bigon, Montefusco și Rececconi, respectiv Chinaglia și Chinellato), **Lanerossi Vicenza — Internazionale** 1—2 (Santin, respectiv Jair și Bonninsegna), **Milan — Verona** 1—1 (Combin respectiv Clerici), **Sampdoria — Fiorentina** 2—2 (Merlo și Vitali, respectiv Suarez și Lippi), **Torino** — **Napoli** 1—1 (Rampanti, respectiv Juliano), **Varese — Juventus** 0—0. Clasamentul primelor:

1.	Napoli	9	6	3	0	8-2 15
2.	Milan	9	5	4	0	20-8 14
3.	Bologna	9	4	5	0	13-5 13
4.	Cagliari	9	4	4	1	15-9 12

În clasamentul golgeterilor conduce Savoldi (Bologna) cu 8 goluri, urmat de Bonninsegna (Internazionale) 7 g, Prati (Milan) 6 g, Villa (Milan) 5 g etc.

Cesare TRENTINI

ANGLIA: ARSENAL AMENINȚĂ!

În etapa a 21-a, liderul Leeds United a terminat la egalitate în timp ce principala urmăritoare, Arsenal, a cîștigat și s-a apropiat de fruntașa clasamentului, care are un meci mai mult. Iată rezultatele: Arsenal — Wolverhampton Wanderers 2—1, Blackpool — Coventry City 1—0, Crystal Palace — Derby County 0—0, Everton — Southampton 4—1, Leeds United — Ipswich Town 0—0, Manchester United — Manchester City 1—4, Newcastle United — Huddersfield 2—0, Nottingham Forest — Chelsea 1—1, Stoke City — Burnley 0—0, West Bromwich Albion — Tottenham Hotspur 3—1, West Ham United — Liverpool 1—2.

1.	Leeds United	22	14	7	1	37-15 35
2.	Arsenal	21	14	5	2	41-16 33
3.	Tottenham	21	10	7	4	33-17 27
4.	Chelsea	21	9	9	3	29-24 27

R.F.G.: ETAPĂ DE CUPĂ

În R. F. a Germaniei s-au desfășurat 32-imile „Cupei R.F.G." N-au lipsit surprizele: echipele din prima ligă Kikers Offenbach, Eintracht Frankfurt, Werder Bremen, VfB Stuttgart, Rottweiss Essen, au fost eliminate de echipe care activează în ligi inferioare. O serie întreagă de meciuri au necesitat prelungiri. Iată rezultatele: Borussia Neuekirchen — F. C. Kaiserslautern 0—1, SSV Reutlingen — F. C. Köln 2—5, SV Alsenborn — Borussia Moenchengladbach 1—1 d.p., TSV Westerland — Bor. Dortmund 0—4, VfR Heilbronn — Offenbacher Kickers 2—0, Wattenscheid 09 — Herta BSC 1—2, Tasmania 1900 — Eintr. Brauschweig 1—0, Hannover 96 — Hamburger SV 2—3 d.p., RW Iberhasen — Rottweiss Essen 4—3, Fortuna Düsseldorf — Werder Bremen 3—1 d.p., FC St. Pauli — Eintr. Frankfurt 2—3 d.p., Hessen Kassel — Bayern München 2—2 d.p., F. C. Homburg Saar — MSV Duisburg 1—1 d.p., Holstein Kiel — VFB Stuttgart 2—1, VFL Wolfsburg — Schalke 04 2—2 d.p., Wuppertalter SV — Arminia Bieledeld 5—0

Meciurile terminate la egalitate și după prelungiri se vor rejuca.

SCOȚIA: SCHIMBARE DE LIDER

În etapa a 16-a a campionatului Scoției, Celtic Glasgow a fost învinsă pe teren propriu de Aberdeen, care a trecut astfel în fruntea clasamentului. Iată rezultatele. Celtic Glasgow — F.C. Aberdeen 0—1, Cowdenbeath — AYR United 1—3, FC Dundee — Morton 2—0, FC Falkirk — Dundee United 1—1, Hibernian Edinburg — Dunfermline Atheltic 2—2, FC Kilmarnock — Clyde Glasgow 1—1, FC Motherwell — Heart of Midlothian 1—2, FC St. Johnstone — Glasgow Rangers 2—1. FC St. Mirren — FC Airdrie 2—4. În clasament: **1. FC Aberdeen 28 p, 2. Celtic Glasgow 27 p, 3. FC St. Johnstone 20 p, 4. FC Falkirk 20 p.**

● **În cadrul unei întîlniri internaționale, disputată în orașul La Valetta, echipele de tineret ale Maltei și Elveției au terminat la egalitate: 0—0.**

● **Tradiționalul turneu internațional de fotbal pentru juniori de la Viareggio va reuni anul viitor 8 echipe de peste hotare și 8 formații italiene de club. Și-au confirmat oficial participarea echipele Racing Buenos Aires, Boca Juniors, Benfica Lisabona Valencia, Eintracht, Dukla Ferencvaros și Partizan Belgrad.**

Redacția și administrația: str. Vasile Conta nr. 16: telefoane: centrală 11.10.05, secția corespondenți 11.51.09, interurban 72 și 286; telex: sportrom buc. 180, Tiparul „I. P. Informația", București 40368

PROLETARI DIN TOATE ȚĂRILE, UNIȚI-VĂ!

sportul

ZIAR AL CONSILIULUI NAȚIONAL PENTRU EDUCAȚIE FIZICĂ ȘI SPORT

ANUL XXVI — NR. 1114 (6548) | 4 PAGINI 30 BANI | Marți 15 decembrie 1970

ZECE PREMII PENTRU CITITORII NOȘTRI!

Trimiteți pînă la 19.XII 1970 pe adresa ziarului nostru în ordinea preferinței dv.

LISTA CELOR MAI BUNI 10 SPORTIVI ROMÂNI AI ANULUI 1970

1. TRANZISTOR „MAMAIA"
2. BICICLETĂ
3. UN CEAS
4—10. ȘAPTE ABONAMENTE PE ANUL 1971 LA ZIARUL „SPORTUL"

Cu 30 de bani (o carte poștală) puteți deveni cîștigător al acestor premii, dacă lista propusă de dv. va corespunde cu ordinea de la 1—10, rezultată din ancheta noastră de sfîrșit de an.

LA ÎNCHEIEREA TURULUI CAMPIONATULUI DIVIZIEI A DE FOTBAL

DINAMO SE APROPIE DE „MEDIA ENGLEZĂ"

...Și a fost ziua a 15-a și ultima a turului de campionat, intrat la ora asta în... istorie și în... arhivă. Aceasta ar fi formula celor care, peste ani, rămîn de la un meci doar cu memoria scorului. Mai sînt însă și cei, foarte mulți, din jurul acestei inimi care se numește balonul rotund, care-și mai aduc aminte că „...**în acel joc, în minutul 60, era 2—0 pentru EI, dar în ultimele secunde NOI am ajuns la un pas de victorie**", reținînd și faza în care „**portarul acela extraordinar a ciupit cu vîrful degetelor mingea, și a scos-o în corner, deși tot Copoul o văzuse în plasă**" și a mai fost, bineînțeles, „**și arbitrul, care nu ne-a acordat un penalty clar ca lumina zilei...**" etc. Aceștia ar fi romanticii, care nu uită. Nu-i putem omite nici pe „doctrinarii" fotbalului, cei care-l disecă și îl analizează pe felii, îl pun la microscop, îl compară cu ce a fost înainte, cu ce se petrece în soccerul mondial, îl judecă, condamnîndu-l (cel mai adesea), iertîndu-l sau aplaudîndu-l, în funcție de propriile teorii sau de „valul" la modă.

Pentru toți, realiști sau romantici, să dăm de o parte cortina abia lăsată și să iscodim jarul acestui final de sezon.

Ultima etapă a fost ceea ce numim obișnuit o „etapă cuminte". 6 victorii anticipate ale gazdelor, asortate cu două „remize" de mare luptă. La București, giuleștenii pierduți erau și au egalat (în final) în mod aproape miraculos, împotriva cursului de joc din primele 70 de minute, cînd Rapidul era adînc scufundat în Mare...

La Brașov, Dinamo a plusat, deși se afla instalată în fotoliul de lider de toamnă încă de miercuri. „Mutarea" curajoasă a lui Nicușor a fost susținută de Nelu Nunweiller (cel care și-a pus semnătura pe majoritatea succeselor dinamoviste din ultimii ani) și de ambițioșii (gen Lucescu) care vor să aibă și acte (a se citi titluri) pentru acoperirea complimentelor care li se fac de ani de zile.

Dînd liderului ce este al lui, vom spune că a dovedit în acest final de sezon că valoarea rămîne valoare, învingînd handicapul oboselii (gîndiți-vă la marile eforturi făcute numai în ultimele 6 luni de Dumitrache — cel care nu este scuzat dacă nu marchează cel puțin un gol de meci) și pe cel al absențelor temporare ale unor jucători-nu-

Marius POPESCU

(Continuare în pag. a 3-a)

Al treilea gol al Stelei, în meciul cu C.F.R. Timișoara. Tătaru l-a driblat și pe portarul Korec (ieșit să salveze și ce nu mai putea fi salvat) și a șutat ușor în poarta goală.

Foto: THEO MACARSCHI

ILEANA DRÎMBĂ, CONSTANTIN VLAD ȘI MARIAN COSMESCU CÎȘTIGĂTORI AI CUPEI FEDERAȚIEI

SCRIMA

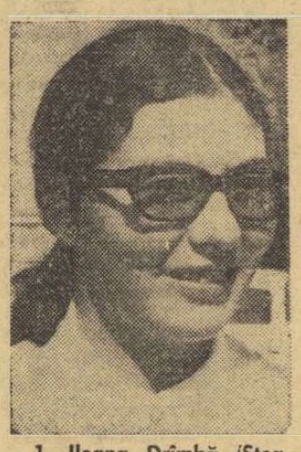

1. Ileana Drîmbă (Steaua), 2. Olga Szabo (Steaua), 3. Mihai Țiu (Steaua), 4. Tănase Mureșan (Universitatea București), 5. Ecaterina Stahl (Steaua), 6. Maria Vicol (Progresul), 7. Iuliu Falb (Steaua), 8. Ștefan Haukler (Olimpia Satu Mare), 9. Ștefan Ardeleanu (Steaua), 10. Dan Irimiciuc (Politehnica Iași).

CALARIE

1. Constantin Vlad (Dinamo), 2. Iosif Molnar (Steaua), 3. Nicolae Mihalcea (Steaua), 4. Aurelian Stoica (Petrolul), 5. Cornel Ilin (Steaua), 6. Oscar Recer (Dinamo), 7. Dumitru Velea (Steaua), 8. Anghel Donescu (Steaua), 9. Dumitru Velicu (Steaua), 10. Eugen Ionescu (Dinamo).

PENTATLON MODERN

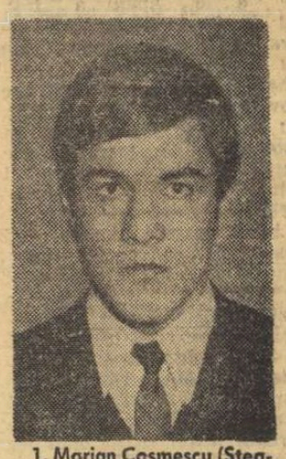

1. Marian Cosmescu (Steaua), 2. Ivan Banet (C.F.R. Timișoara), 3. Dumitru Spîrlea (Steaua), 4. Constantin Zamfir (Steaua), 5. Constantin Călina (Steaua), 6. Gheorghe Dumitru (Steaua), 7. Cristian Toma (C.S.M. Sibiu), 8. Florin Mureșanu (C.S.M. Sibiu), 9. Arcadie Todor (I.E.F.S.), 10. Adalbert Covaci (Mureșul Tg. Mureș).

REPREZENTATIVA DE HANDBAL MASCULIN A ROMÂNIEI DEBUTEAZĂ AZI ÎN TURNEUL INTERNAȚIONAL DIN R.D. GERMANĂ

Reprezentativa de handbal masculin a României va participa, începînd de azi, la un mare turneu internațional în R. D. Germană. Iată lotul român cu cîteva minute înainte de decolare, în holul aeroportului internațional Otopeni.

Citiți în pagina a IV-a amănunte furnizate de trimisul nostru special, Călin Antonescu.

De la ora 18, în sala Floreasca

Selecționata divizionară (A) — R. S. S. Ucraineană la handbal feminin

Aflată în turneu în țara noastră, reprezentativa feminină de handbal a R.S.S. Ucrainene va susține astăzi, începînd de la ora 18, în sala Floreasca, penultimul său joc. Formația oaspete va avea ca parteneră o selecționată divizionară A. Ținînd cont de faptul că echipa sovietică a cîștigat pînă acum două din cele trei jocuri susținute, cel de al treilea meci (cu selecționata de senioare a Bucureștiului), încheindu-se nedecis, sperăm că handbalistele noastre vor reuși astăzi să-și adjudece victoria în fața formației R.S.S. Ucrainene care dispune de o garnitură valoroasă, motiv pentru care se anunță o adversară dificilă

ECHIPA FEMININĂ DE HANDBAL BUCUREȘTI ÎNVINGĂTOARE LA BELGRAD

BELGRAD 14 (Agerpres). — Turneul internațional feminin de handbal, desfășurat în capitala iugoslavă, a luat sfîrșit cu victoria selecționatei orașului București, care în meciul decisiv, a învins cu scorul de 17—12 (11-6) reprezentativa orașului Belgrad. Pentru locul 3, selecționata Sofiei a întrecut cu 14—8 (7-3), echipa Budapestei.

VOLEIBALIȘTII DE LA STEAUA CAMPIONI AI PRIMULUI TUR

Învingători și în fața studenților clujeni — cu 3—0 (8, 4, 10) — jucătorii de la Steaua au încheiat neînvinși primul tur al campionatului, conducînd autoritar plutonul combatanților. Jocul în sine nu a ridicat probleme deosebite campionilor decît în setul trei, cînd relaxîndu-se mult prea devreme ei au permis clujenilor să refacă de la 4—14 la 10—14. Antrenorul Tănase dorind să încerce diverse formule de echipă, a rulat, începînd cu setul doi, întregul lot. A arbitrat corect și autoritar cuplul A. Dinicu — V. Savu (București).

Iulian COSTINIU-coresp.

VOINȚA BUCUREȘTI — LOKOMOTIV PLOVDIV 5-5 LA BOX

SOFIA, 14 (Agerpres). — Desfășurată la Plovdiv, întîlnirea prietenească de box dintre echipele de tineret Voința București și Lokomotiv Plovdiv s-a încheiat la egalitate: 5—5. Din rîndul pugiliștilor români s-au remarcat Cornel Dumitrescu, Marcel Lupu, Eugen Gorea și Augustin Iacob.

Blocnotes

Noi, cei incomod așezați în tribunele stadioanelor, noi, cei confortabil instalați în fața televizoarelor, sîntem extrem de sensibili la victoriile sportive. Sîntem și mai și la înfrîngeri! În schimb, dezvoltarea sportului în rîndurile națiunii parcă nici nu ne-ar privi.

Dacă toți cei de mai sus ar sacrifica de fiecare dată, cînd sînt spectatori sau telespectatori, un singur minut de gîndire pentru problemele educației fizice a tineretului și ale noastre, în general, sportul s-ar îmbogăți cu mii și mii de ore de mișcare, adică mii și mii de ore de sănătate.

VICTOR BANCIULESCU

BOLIZII PISTELOR DE GHEAȚĂ SE FABRICĂ ȘI LA BUCUREȘTI

Entuziaștii constructori așteaptă cu nerăbdare rezultatele boberilor noștri

Din 1888, cînd la St. Moritz cîțiva oaspeți de iarnă ai stațiunii au avut ideea să așeze o planșă de lemn peste două sănii și să creeze astfel un nou sport de iarnă și pînă astăzi, cînd acest vehicul al gheții a ajuns să fie folosit în întreceri în 18 țări din lume, bobul a cunoscut — cum era firesc — multe prefaceri și perfecționări. Săniile de lemn îngemănate, cu volan pentru conducere, au devenit între timp construcții complexe de oțel, cu carene de fibre de sticlă, cu tălpice independente din oțeluri speciale, totul studiat în funcție de cerințele aerodinamicii, de cuceririle științei în materie de structură a metalelor și mecanică. Este binecunoscut rolul jucat de campionul și constructorul elvețian Feierabend, care realizează o adevărată revoluție, dînd bobului caracteristicile sale moderne. În același timp, merită să semnalăm că și boberii noștri, încă din anii primelor succese internaționale, sînt abili constructori și inovatori.

Astăzi, doi constructori italieni (Podar și Siorpaes) furnizează marea majoritate a boburilor care iau startul în competițiile internaționale. În 1967, Ion Panțuru conduce însă la victorie în campionatul european de 4 persoane, un bob de construcție românească, realizat la București. De atunci, echipa reprezentativă nu a mai folosit în marile întreceri material românesc, dar la antrenamente și în concursurile interne boburile construite la București sau Sinaia și-au dovedit adesea calitățile.

Cine sînt constructorii acestor boburi? Pentru a răspunde la această întrebare, am poposit acum cîteva zile la secția de

Gh. EPURAN

(Continuare în pag. a 2-a)

Gh. Popescu și Alex. Cristul (în prim plan) fac ultimele reușuri celui de al doilea bob construit anul acesta de secția de confecții metalice a Trustului 1 Construcții din București.

Colocviul antrenorilor

Astăzi antrenorii echipelor din divizia A se string laolaltă să asculte și să dezbată. Ziarul nostru publică itinerarul consfătuirii. Se va efectua analiza oficială a acestei toamne fotbalistice, vor fi tratate cîteva teme, desigur, interesante. Cineva ar putea face observația că în fiecare an au loc asemenea sesiuni de lucru, dar că totuși ecoul lor în substanța planului principal al fotbalului nostru e cam redus. Replica e în parte îndreptățită. Dar numai în parte. Fiindcă, de fiecare dată, ceva, ceva s-a asimilat. Nu atît cît ar fi fost necesar, desigur, și tocmai despre una dintre cauzele principale ale randamentului lor incomplet vrem să tratăm acum.

Am asistat de multe ori la asemenea evenimente. Mai bine spus la asemenea dezbateri, care ar fi trebuit să capete proporțiile evenimentului. Și am observat că mulți dintre antrenorii echipelor, chemați să joace rolurile personajelor principale, sînt șterși, fără relief, conformiști pînă la platitudine. În ultima vreme, atitudinea lor s-a mai ameliorat și evoluția aceasta ar trebui continuată.

Antrenorii sînt oameni cu responsabilități ferme. Fac parte din grupul acela restrîns care are cu adevărat o responsabilitate circumscrisă în fotbalul nostru. Această situație le conferă dreptul și datoria să exprime puncte de vedere solide, sincere, pe marginea tuturor problemelor importante ale fotbalului românesc de performanță. Repetarea unor idei minore, degradate pînă în stadiul de refren, care nu jenează pe nimeni sau nimic, dar, nici nu ajută la înțelegerea stărilor de fond din fotbalul nostru, din cluburile sale, constituie un mod de participare formală, o mostră de neangajament. Întîlnirea semestrială dintre antrenorii primelor 16 echipe și conducerea federației ar trebui să fie prilej de informare reciprocă, profundă și multilaterală. Jumătățile sau sferturile de măsură, superficialitatea sau blazarea se cuvin abolite din cadrul acestor relații, cu numeroase semnificații.

Antrenorii noștri au cîștigat în ultimii ani o parte din calitățile necesare pentru exprimarea unei opinii ferme. Dar în această privință trebuie cîștigat totul, trebuie parcurs întregul traseu.

Am dori să asistăm la un schimb de idei și opinii viu, care să cuprindă aspectele esențiale ale existenței echipelor din divizia națională. Am dori să se dezbată cu argumente interesante, astfel încît nici un participant să nu mai aibă sentimentul timpului irosit, să nu mai aibă gustul adevărului nerostit, să nu mai simtă că sursele generatoare de insatisfacții în viața echipelor și în comportarea jucătorilor au rămas neatinse.

Romulus BALABAN

Copiii din Sibiu nu au dreptul la joacă și la sport?

- **Un cartier de 3 000 de apartamente fără nici un teren de sport!**
- **În proiect — o bază sportivă; în realitate — o groapă de sărituri**

Oraș cu o istorie multiseculară, care și-a păstrat — în zona centrală — aproape intactă podoaba arhitectonică medievală, Sibiul s-a dezvoltat foarte mult în ultimele două decenii. De la prima cunoștință cu acest municipiu nu se poate să nu-ți atragă atenția grija edililor de a combina, în mod armonios, arhitectura medievală cu cea modernă. Trecerea de la clădirile ce poartă pe ele patina vremii la cele noi se face pe nesimțite. Dar, străbătînd noile cartiere ale orașului vei întîlni — surprinzător — aceeași atmosferă de burg medieval, cu clădiri înghesuite, fără spații verzi între ele. Ai fi tentat să crezi că arhitecții ori au omis fără să vrea un lucru atît de elementar ca spațiile verzi, ori au făcut-o din... dorința de a păstra vechea linie arhitectonică a orașului. Nici una dintre aceste supoziții nu este, însă, valabilă. Mai mult, arhitecții cu care am stat de vorbă și-au manifestat nemulțumirea profundă față de situația existentă azi la Sibiu. Și, ca suprem argument, ne-au înfățișat planurile noilor cartiere realizate de ei, în care erau prevăzute numeroase spații verzi, terenuri de joacă și sport pentru copiii locatarilor. Aproape toate aceste obiective erau însă încercuite cu roșu, semn că s-a renunțat la ele pentru a face loc unor noi blocuri.

Dan VLAD

(Continuare în pag. a 2-a)

O LECTURĂ PLĂCUTĂ ȘI INSTRUCTIVĂ

ALMANAHUL sportul '71

Pagini de literatură sportivă semnate de:

HENRY de MONTHERLANT
RAYMOND BOYSSET
F. ZELETIN
VASILE DIACONESCU
SIEGFRIED LENZ
ROGER BASTIDE
P. G. WOODHOUSE

În această săptămînă, cereți la centrele de difuzare a presei și la librării

ALMANAHUL sportul '71

— HOCHEI —

ECHIPA NAȚIONALĂ AȘTEAPTĂ CU OPTIMISM ȘI ÎNCREDERE VIITOARELE TESTE

Campionatul Armatelor Prietene s-a încheiat duminică într-o atmosferă proprie marilor competiții: **un meci vedetă excepțional, o galerie fierbinte și dezlănțuită, ceea ce dovedește că hocheiul are audiență la București, atunci cînd este bine jucat.**

Iar liderii turneului din Capitală, **Selecționata armatei U.R.S.S. și Dukla Jihlava,** joacă într-adevăr hochei, au dezvăluit integral virtuțile sportului celui mai rapid, în care timpul de gîndire pentru a lua o decizie este de ordinul zecimilor de secundă.

Probabil că, subiectivă, tribuna ar fi dorit să cîștige Dukla, care a atacat, a combinat splendid, aproape ostentativ de frumos. Arta de a te apăra a fost (și va fi) totdeauna mai ingrată, dar aceasta nu-i scade cu nimic din merite. Și hocheiștii selecționatei militare sovietice au știut să se apere, cu luciditate și sînge rece, în momentele de mare euforie tactică a Duklei, respingînd totul, lipind pucul la mantinelă, temporizînd. Mai ales că, o bună parte a reprizei celei mai glorioase pentru cehoslovaci (a doua), ei s-au aflat în inferioritate numerică. În final, realismul rece al sovieticilor a avut cîștig de cauză și acel vulpoi care este **Evgheni Mișakov** a găsit pe parcursul a 30 de secunde două breșe în apărarea Duklei, întorcînd astfel soarta unui joc care părea pecetluită.

Victoria Selecționatei armatei U.R.S.S. este — în ciuda tuturor aparențelor — meritată, mai ales pentru modul brav în care ea a știut să se apere.

Dar, dincolo de rezultat, spectatorii bucureșteni au avut prilejul să asiste la una dintre cele mai formidabile partide de hochei disputate vreodată în Capitală!

Ne-a încîntat, fără îndoială, nivelul tehnic și spectacular al acestui campionat, dar ne-a bucurat — cu deosebire — evoluția plină de energie a campioanei noastre Steaua, care se confundă — cu mici excepții — cu reprezentativa națională.

Formația română a cîștigat în mod detașat jocurile cu T.S.K.A. și Legia, dar nu aceasta este lucrul cel mai de seamă. Important ni se pare felul în care românii au jucat contra liderilor competiției A pierde cu 1—2, la luptă egală, cu Dukla Jihlava și a conduce cu 4—2, timp de peste o repriză, o echipă cum este Selecționata armatei U.R.S.S., reprezintă, de bună seamă, expresia unui potențial valoric evident.

Steaua (alias selecționata națională) se prezintă bine la această oră, răspunzînd parametrilor de plan stabiliți de antrenorii **Flamaropol** și **Czaka,** încă din luna septembrie.

Cum spuneam, echipa — în ansamblu — a corespuns. Se cuvin a fi — totuși — făcute cîteva evidențieri. Portarul **Crișan** se află la zenitul formei, acționînd curajos, prompt, inspirat, dirijînd apărarea și fiind un element de încredere și de echilibru pentru întreaga formație.

Alături de fundașul **Varga,** răsplătit cu un premiu special, s-au distins **Ioniță** și **Făgăraș,** ambii mai maturi și mai vizionari.

În atac, o remarcă specială liniei noastre întîi: **G. Szabo — Kalamar — Pană.** Primii doi adaugă tehnicii lor, admirabil șlefuite, hotărîre și putere de luptă, ultimul — reușește să apropie elanului, curajului și bărbăției sale în încleștările la mantinelă, elementele de finețe și rafinament în minuirea pucului și a crosei. Avansează și oamenii tineri ai formației: **Gheorghiu, Iordan, Ștefanov, Fodorea, Huțanu.**

În concluzie, avem motive de optimism. Dar, să nu uităm că de mai mulți ani selecționata manifestă o bună formă doar la început de sezon. Este, deci, de datoria antrenorilor (ambii recunoscuți maeștri ai practicii) să gradeze astfel eforturile, încît echipa să se prezinte în maximum de potențial la ora campionatului mondial. În sezonul trecut s-a petrecut, din păcate, exact invers.

Valeriu CHIOSE

★

Mîine și poimîine, de la ora 18, echipa de hochei a României va evolua din nou la București, împotriva selecționatei secunde a Cehoslovaciei.

Alexandru Kalamar (Steaua) — în stînga — a demonstrat în campionatul de hochei al Armatelor Prietene o deosebită hotărîre în angajamentul fizic pe care n-o cunoșteam la acest jucător socotit de obicei „fragil"

— TENIS DE MASĂ —

RETURUL CAMPIONATULUI NAȚIONAL PE ECHIPE

Cea de-a doua parte a campionatului republican de tenis de masă pe echipe se va desfășura la Cluj, în zilele de 20—23 decembrie. Duminică, întrecerile vor fi găzduite de sala Clujeana, apoi competiția se va muta în Sala sporturilor.

Înaintea meciurilor decisive pentru desemnarea formațiilor campioane ale țării, clasamentele au următoarea înfățișare: masculin: 1. Voința Arad 18 p, 2. Politehnica București 17 p, 3. C.S.M. 16 p, 4. Progresul București 15 p, 5. Voința Brașov 14 p, 6. Politehnica Timișoara 13 p, 17. Voința București 12 p, 8. Voința Cluj 11 p, 9. A.S.A.M. București 10 p, 10. Comerțul Tg. Mureș 9 p. **Feminin:** 1. **Progresul București** 14 p, 2. Voința Arad 13 p, 3. Rapid Brașov 12 p, 4. Spartac București 10 p, 5. Locomotiva București 10 p, 6. Voința București 10 p, 7. Politehnica Timișoara 8 p, 8. Progresul Craiova.

— VOLEI —

PENULTIMA ETAPĂ ÎN DIVIZIA B

Ieri, s-au disputat partidele etapei a X-a. Iată rezultatele înregistrate:

MASCULIN: seria I: C.F.R. Timișoara—Voința București 1—3, Universitatea Timișoara—C.F.R. Cluj 3—1, Alumina Oradea—Voința Arad 3—1, Silvania Șimleu Silvaniei—A.S.A. Sibiu 3—1; **seria a II-a:** Medicina București—Universitatea Craiova 1—3, Aurora București—Politehnica Iași 3—0, Relonul Săvinești—Electra București 2—3, Siderurgistul Galați—Constructorul Suceava 0—3, Vagonul Ploiești—Farul Constanța 2—3.

FEMININ: seria I: I.T.B.-Informația—Corvinul Deva 2—3, Viitorul Bistrița—Spartac București 2—3, Voința Brașov—Voința Oradea 3—0, Medicina Tg. Mureș—Sănătatea Arad 0—3, Voința Zalău—Drapelul roșu Sibiu 3—1; **seria a II-a:** Viitorul București—Flacăra roșie București 3—0, Progresul București—Politehnica Galați 3—1, Universitatea București—Sănătatea Ploiești 3—0, Universitatea Iași—Constructorul București 0—3, Sănătatea Tîrgoviște—A.S.E. București 3—0.

TURUL AL II-lea AL CAMPIONATULUI DE JUNIORI

Între 20 și 24 decembrie se va disputa turul al doilea al campionatului diviziei naționale de juniori și școlari. Patidele se vor disputa la C. Lung Moldovenesc, Constanța, București (seriile 3 și 4), Craiova, Oțelul Roșu, Brașov, Baia Mare (masculin), Bîrlad, Ploiești, București (seriile 3 și 4), Sibiu, Lugoj, Simeria, Toplița (feminin).

DIVIZIA A

CLASAMENT FINAL (MASCULIN) după turul I

1. Steaua	11	11	0	33: 2	22
2. Rapid	11	9	2	29:13	20
3. Dinamo	11	8	3	28:12	19
4. Politehnica Gl.	11	7	4	26:18	18
5. Politehnica Tm.	11	5	6	19:23	16
6. Viitorul Bc.	11	5	6	16:27	16
7. I.E.F.S.	11	4	7	22:23	15
8. „U" Cluj	11	4	7	20:26	15
9. Unirea Tric. Br.	11	4	7	17:26	15
10. Petrolul	11	4	7	15:23	15
11. Tractorul Bv.	11	4	7	15:24	15
12. Explorări B.M.	11	1	10	9:31	12

ECHIPE ROMÂNEȘTI PESTE HOTARE

● Echipa masculină Rapid va participa, între 16 și 20 decembrie, la un puternic turneu internațional ce va avea loc la Leipzig. Împreună cu formația rapidistă va face deplasarea și arbitrul *Mircea Albu*.

● Voleibalistele de la Dinamo vor lua parte la un turneu internațional ce se va disputa tot în R.D. Germană. Lotul dinamovist va părăsi Capitala, cu destinația Berlin, joi dimineață.

BAZA SPORTIVĂ COMPLEXĂ A ASOCIAȚIEI CHIMIA BUZĂU ...și alte probleme ale sportului județean

În incinta Uzinei de prelucrare a maselor plastice din Buzău se lucrează intens, în aceste zile, la amenajarea unei baze sportive complexe, pe care și-ar dori-o multe dintre asociațiile noastre. Atrage atenția îndeosebi **moderna popicărie cu patru piste, anexele acesteia,** unde jucătorii de tenis de masă și șahiștii vor putea face antrenamente și vor putea participa la concursuri. La cîțiva metri depărtare, **terenul de tenis de cîmp, cu instalații pentru meciuri în nocturnă,** este gata. Lîngă el, **terenul de handbal,** (care și el va putea găzdui competiții nocturne), și **unul de volei.** În sfîrșit, terenul de fotbal așteaptă să i se pună brazda. Adăugînd acestora cabinele, vestiarele, prevăzute cu instalații sanitare corespunzătoare, vom avea o imagine destul de clară a complexului sportiv de care dispun cei 1 500 de membri ai asociației Chimia. **S-a muncit într-adevăr** mult pentru ca terenurile respective să arate astfel. Și-au adus contribuția atît sportivii, care au pus mîna pe lopată și pe roabă, cît și Consiliul sindical județean, care a pus la dispoziția asociației fonduri importante, și conducerea uzinei, în frunte cu directorul ei, ing. Marin Ionescu.

Activitatea de performanță a membrilor asociației nu are o tradiție prea bogată. Abia de cîțiva ani se depun eforturi pentru afirmare pe plan județean, în această dispută fiind angrenați fotbaliștii, voleibaliștii, popicarii și jucătorii de tenis de masă. Echipa de handbal feminin, clasată la sfîrșitul turului pe locul 4 în categoria B, ca și secția de rachetomodele, întregesc activitatea de performanță a asociației.

CAMPIONI AI UZINEI

Ca să existe performanță, în adevăratul sens al cuvîntului, trebuie să se asigure masei de tineri posibilitatea de a participa la diferite întreceri interne, potrivit dorinței și posibilităților fiecăruia. Tocmai de aceea consiliul asociației a depus lăudabile eforturi pentru amenajarea terenurilor sportive de care aminteam mai sus. Nu se poate spune că pînă acum activitatea sportivă de masă n-a stat în atenția conducerii asociației. Țintind perspectiva, pe lîngă uzină s-a înființat în primăvară primul centru de copii la fotbal din Buzău, condus de antrenorul Luca Vladimir. Munca a început cu 45 de copii, dar numai după vreo zece zile numărul acestora a ajuns la 100. **Părinții** (salariați ai uzinei), **au început să vină în număr tot mai mare la terenurile de sport.** Firește că nu toți copiii au dovedit aptitudini pentru fotbal, ei urmînd a fi orientați spre centrul de handbal și volei, care va lua ființă la primăvară. Fotbalul, ca oriunde, are și aci cei mai mulți adepți. „Chiar dacă n-am fi vrut — ne spune Teodor Vlaicu, președintele asociației — tot ar fi trebuit să organizăm campionatul intern la această disciplină." **Zece echipe și-au disputat anul acesta titlul de campioană a asociației, locul I revenind formației „Întreținere".** Peste cîteva zile jucătorii de tenis de masă (vreo 40) și șahiștii vor începe și ei lupta pentru titlurile de campioni ai uzinei. Sînt sporturi cu mare priză la salariați, care se bucură și de o bună tradiție. Din păcate, o privire aruncată pe foile de concurs de anul trecut arată cam aceleași nume. Aceasta, datorită popularizării insuficiente a concursurilor respective. Cu toate eforturile consiliului asociației, activitatea atletică nu s-a putut dezvolta pînă acum în mod corespunzător. Era foarte greu să-i duci pe tineri la stadionul orășenesc, din Cring. Necesitatea amenajării unei piste, a unor sectoare de aruncări și sărituri a impus luarea măsurilor corespunzătoare. **La primăvară, „chimiștii" care vor dori să practice atletismul, nu vor avea de făcut decît cîțiva metri din uzină pînă la modernul complex aflat în stare de finisare.** Credem că în atenția consiliului asociației va trebui să stea mai mult impulsionarea activității handbalistice, deoarece numeroși tineri și-au manifestat dorința de a practica acest sport. Dovadă stă faptul că anul trecut campionatul asociației s-a disputat și la handbal, chemînd în dreptunghiul de zgură șase echipe din uzină, pe terenul din Cring.

INSTRUCTORI DINTRE SALARIAȚI

Asociației Chimia, unitate de bază a sportului buzoian, se află în atenția activului CJEFS. Fiind asociație-model, sarcinile care vor sta anul viitor în fața ei spre rezolvare, se cer a fi urmărite și îndeplinite temeinic. Se impune, în primul rînd, respectarea lor, deoarece în 1970 unele competiții prinse în calendarul competițional, cum sînt Cupele pe profesii, crosurile de primăvară și toamnă, au rămas... doar în plan. În primăvara lui 1971, ne spune Traian Ene, metodist la CJEFS, cînd bazele sportive ale asociației Chimia vor fi complet date în folosință, campionatul asociației va trebui organizat minuțios, astfel încît să atragă marea majoritate a membrilor. Avem în vedere pregătirea, dintre salariați, a unor instructori la handbal și fotbal, care să se priceapă nu numai să organizeze competițiile, ci să și pregătească pe sportivi.

REPARTIZAREA JUDICIOASĂ A FONDURILOR

Prezența unor echipe de performanță din județul Buzău în campionatele divizionare B și C a dat un oarecare impuls activității de masă. Eforturile CJEFS de a asigura condiții cît mai bune de pregătire echipelor divizionare, pentru ca astfel să stringă în jurul acestora un nucleu mai mare de sportivi talentați, nu găsesc uneori înțelegerea cuvenită din partea unor tovarăși de la Consiliul sindical județean. E vorba, concret, de repartizarea nejudicioasă a unor fonduri, ba chiar și de suprimarea subvențiilor datorate unor echipe, din care cauză acestea nu mai pot participa la activitatea competițională. **Echipa de baschet masculin Rapid Buzău,** de pildă, **a retrogradat din campionatul categoriei B, pentru neprezentare la ultimele două etape; formația feminină de volei Progresul Rm. Sărat a părăsit campionatul diviziei B;** echipa de juniori la tenis de masă, Rapid Buzău (care a dat doi sportivi în lotul național și are un campion național la copii) nu va primi nici o subvenție în 1971. **Fonduri importante au fost rezervate pentru gazonarea terenului de fotbal din comuna Nehoiu (unde activează o echipă în campionatul județean), în timp ce formația Olimpia Rm. Sărat (locul 2 în divizia C) joacă în condiții improprii.** Iată cîteva anomalii care creează nemulțumiri ce ar fi putut fi evitate — apreciază vicepreședintele CJEFS, Nicolae Dragu — dacă sprijinirea asociațiilor respective s-ar fi făcut cu discernămînt.

Romeo CĂLĂRAȘANU

— BASCHET —

MAI BINE CA ANUL TRECUT, DAR CARENȚELE DE FOND RĂMÎN

S-a încheiat primul tur al diviziei feminine A, competiție care a oferit meciuri interesante, echilibrate (multe dintre ele terminate la diferențe minime sau în prelungiri) și de bun nivel tehnic. A fost, putem spune, o întrecere superioară celei de anul trecut, datorită unei oarecări nivelări a valorilor și, fapt care trebuie înregistrat cu satisfacție, unei mai bune pregătiri făcută înaintea începerii campionatului. Firește, nu pot fi omise unele probleme de fond nerezolvate: tineretul se afirmă cu greutate (dragostea pentru baschet nu este suficient de puternică pentru a determina unele sacrificii în folosul unui salt calitativ mai evident); nu au apărut jucătoarele gigant, iar cele care se apropie ca talie de necesitățile baschetului modern sînt încă la un nivel mediocru; tehnica individuală și precizia aruncărilor la coș sînt apanajul sportivelor cu state mai vechi de serviciu (ca urmare a acumulărilor din perioada în care pasiunea stimula progresul) etc. Să revenim, însă, la întrecerea peste care s-a tras, deocamdată cortina și să facem o trecere în revistă a celor zece participante.

POLITEHNICA BUCUREȘTI (antrenor **Gr. Costescu**) s-a detașat datorită valorilor individuale și a concepției de joc, în care intercepțiile, contraatacurile și coșul de la distanță au fost armele de bază, eficace pentru divizia A, dar, din păcate, insuficiente pentru partidele din C.C.E. Or, la o formație cum este Poli, pretențiile sînt mai mari decît cucerirea campionatului național.

RAPID BUCUREȘTI (antrenor **S. Ferencz**), cu indisponibilități (Eva Ferencz) și o reintrare după o absență îndelungată (Dorina Suliman), a izbutit să se mențină pe locul secund și să păstreze șanse chiar pentru titlu. Este cazul, însă, ca jucătoarele tinere să facă pasul cel mare și să cucerească posturile de titulare, deținute actualmente de unele jucătoare experimentate cărora li se cuvin felicitări pentru dăruire și ținuta sportivă.

I.E.F.S. (antrenor **I. Nicolau**) a prezentat și în acest an un lot valoros, dar care bate pasul pe loc și este departe de a înregistra progresul impus de condițiile ce le are, mai ales dacă le comparăm cu cele ale altor formații.

VOINȚA BRAȘOV (antrenor **Gh. Roșu**) practică un joc modern, dar lotul este modest, lipsit de individualitățile cu care ne obișnuise harnicul antrenor brașovean. Eforturile Octaviei Simon (premiată duminică, într-un cadru festiv, pentru 15 ani de activitate în divizia A) sînt lăudabile, dar cu o floare...

CRIȘUL ORADEA (antrenor **Tr. Constantinescu**), MUREȘUL TG. MUREȘ (antrenor **A. Borbely**) și CONSTRUCTORUL BUCUREȘTI (antrenor **V. Pruncu**) au avut fluctuații în evoluție, dar, în general, s-au comportat șters, neîmplinind speranțele ce ni le dădeau cu un an în urmă. În plus, o situație nedorită la Constructorul: în nouă etape, la conducerea tehnică a formației s-au aflat trei (!) antrenori: C. Dinescu, I. Trandafir și V. Pruncu.

SĂNĂTATEA SATU MARE (antrenor **Gabriela Both**), debutantă în divizia A, a fost o plăcută revelație, în primul rînd prin concepția curajoasă de joc, iar VOINȚA BUCUREȘTI (antrenor **Gh. Benone**), reveniță în „A" cu un lot foarte tînăr, promite performanțe bune, dar acestea sînt condiționate de un plus de maturitate și de ambiție. În sfîrșit, A. S. ARMATA CLUJ (antrenor **N. Martin**) a constituit marea surpriză a campionatului, dar în sens negativ, deoarece noile jucătoare — de bună valoare — nu au reușit să alcătuiască încă o **echipă,** au obținut o singură victorie și sînt amenințate de retrogradare.

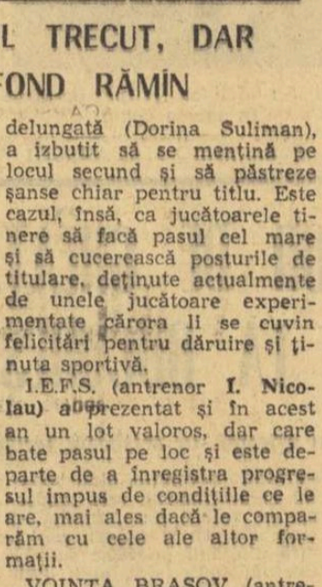

Cornelia Taflan, căpitana echipei Politehnica, și-a condus și în această toamnă formația spre primul loc în divizia A

MECI TG. MUREȘ - BUCUREȘTI CU INTERNAȚIONALII DIN '46 — '50

Foștii baschetbaliști din Tg. Mureș au luat frumoasa inițiativă de a organiza o întîlnire între internaționalii din perioada 1946—1950 din acest oraș și cei din București. Din cele două selecționate ar urma să facă parte C. Herold, I. Teodorescu, Al. Popescu, Gr. Avachian, C. Riegler, S. Sădeanu, Gh. Epuran, C. Babaliescu, I. Vulescu, Al. Dănilă, V. Popescu, Aurel Neagu (București), St. Zöldi, P. Marosi, Gh. Füllöp, M. Elek, S. Ferencz, V. Buzas, I. Deak, B. Koos, M. Eördögh (Tg. Mureș). Așteptăm cu nerăbdare disputarea acestui meci (programat pentru luna ianuarie) meci care, sîntem convinși, va stîrni un viu interes

Azi, la Cluj

UNIVERSITATEA — L.K.S. LODZ

Sala Sporturilor din Cluj va găzdui azi, de la ora 18, întîlnirea internațională amicală de baschet dintre echipele masculine Universitatea Cluj și L.K.S. Lodz (Polonia).

Discuții în time-out

CU C. HEROLD DESPRE C.C.E. ȘI JOCUL MODERN

O convorbire cu antrenorul emerit Constantin Herold este plăcută și instructivă oricînd, dar mai cu seamă la cîteva zile după evoluția echipelor Dinamo și Politehnica în C.C.E.

— Cum priviți eșecul reprezentantelor noastre?

— *M-a întristat, dar el este oarecum normal. Dinamo, cu Novac indisponibil, nu putea face mare lucru împotriva unei echipe adverse în care au evoluat doi dintre cei mai buni pivoți din Europa, adică Golomeev (în special) și Peicev, iar Politehnica nu a avut nici ea întregul potențial disponibil, ceea ce a determinat-o să obțină un randament scăzut.*

— Mai presus de rezultate, ne-a dezamăgit maniera în care au pierdut campioanele României. Sînteți de aceeași părere?

— *Din păcate, așa este. Maniera în care au jucat Dinamo și Politehnica a fost deprimantă, poate în primul rînd din cauza tracului excesiv care a dus la multe greșeli de tehnică și la ratări. În general, constat că se acordă o mare atenție pregătirii fizice și tactice, în detrimentul tehnicii și, mai cu seamă, a preciziei la coș. Ce folos că echipele fac arabescuri, dantelării la nesfîrșit, dacă, atunci cînd ajung în poziții favorabile, ratează aruncarea la coș?*

— Care credeți să este explicația diminuării numărului jucătorilor cu dexteritate în aruncările la coș?

— *Nu poate fi decît una singură: insuficientul antrenament în această direcție (cantitativ și calitativ). Baschetul a devenit acum mult prea simplu: pase, coș și urmărire.*

Rubrică redactată de **D. STANCULESCU**

BOLIZII PISTELOR DE GHEAȚĂ

(Urmare din pag. 1)

confecții metalice a Trustului 1 Construcții din București.

Întreprinderea, mult solicitată, a găsit posibilitatea — datorită entuziasmului și înțelegerii conducătorului ei, Alexandru Weisberger — să realizeze și acești pretențioși bolizi ai gheții: **„Prima dată a fost o problemă complicată — ne declară tov. Weisberger — dar după ce am realizat în anii trecuți 10 boburi, micul colectiv s-a experimentat și credem că ambele boburi de două persoane realizate în această toamnă vor fi la nivelul celor executate în Italia. Știm ce importanță are economia de valută și ne străduim să contribuim și noi — cu toate forțele — la micșorarea numărului boburilor importate".**

Din biroul conducătorului întreprinderii, am pășit în atelierele însoțiți de Henry Ene, cunoscut bober, care pînă în 1963 a făcut parte de mai multe ori din echipa reprezentativă și a cîștigat în 1965 ultimul titlu de campion național. H. Ene este cel care a dirijat în ultimii ani construcția de boburi realizată în această întreprindere, concepînd și cîteva modificări care s-au dovedit inspirate. În atelier nu l-am întîlnit din păcate pe maistrul principal Herman Merovici, cel care, împreună cu H. Ene, pune în formule și apoi confecționează din oțel noile boburi. Erau însă prezenți șeful de brigadă Gh. Popescu și adjunctul său Alex. Cristul, principalii realizatori ai boburilor românești. Așteptînd să afle cum s-a comportat la antrenamentele de la Königssee primul bob realizat în anul acesta, cei doi maiștri făceau ultimele retușuri celui de-al doilea.

„Lucrăm cu mare plăcere, căci un bob menit să alunece și pe pistele din străinătate este un obiect cu totul deosebit, ne mărturisește Gh. Popescu. **De altfel, vom urmări cu toată atenția evoluțiile boberilor noștri, ca să vedem ce rezultate vor obține cu boburile realizate de noi".**

Am înțeles și entuziasmul și dorința constructorilor de a-și vedea munca răsplătită cu rezultate bune, mai ales cînd am aflat că, pentru a veni în sprijinul F.R.S.B., secția de confecții metalice a acceptat să execute aceste pretențioase vehicule peste planul de producție, brigada respectivă lucrînd în afara orelor de program. Nu ne rămîne decît să amintim boberilor care le vor conduce pe virajele amețitoare ale pistelor că și constructorii boburilor românești se vor bucura de succesele lor.

Copiii din Sibiu nu au dreptul la joacă și la sport?

(Urmare din pag. 1)

Spre exemplul, în cartierul Hipodrom I (3000 de apartamente), care este terminat, au fost prevăzute numeroase spații de joacă pentru copii. De realizat nu s-au realizat, fiindcă acolo au fost construite alte numeroase blocuri-plombă. În compensație, s-a rezervat într-o zonă vecină un spațiu pe care ar urma să fie amenajate terenuri de sport. Prin muncă patriotică au și fost realizate două terenuri de volei. Dar construcția unui canal — neprevăzută inițial — va face că acest mare cartier să rămînă și fără aceste terenuri de sport!

Despre cartierul Hipodrom II ne-a vorbit arhitectul Jürgen Kvanka, autorul proiectului. Pentru cele 3 700 de apartamente a fost prevăzut un spațiu de 7 ha. Clădirile ocupă aproape 3 ha. *„Am prevăzut* — ne spune arhitectul Jürgen Kvanka — *opt spații de joacă pentru copii, a 20x20 m, înzestrate cu diferite instalații speciale, pe categorii de vîrstă. Pentru copiii între 11 și 14 ani am socotit că bazele sportive ale școlilor vor fi suficiente. Pînă acum, din cele 3 700 de apartamente s-au realizat 1 120. Spațiile de joacă și sport prevăzute în proiect au fost sacrificate pentru a se putea ridica alte cîteva blocuri. Școala cu 24 de clase trebuia să aibă o sală de sport, două terenuri de volei și unul de handbal-baschet. Din toate acestea s-a realizat doar o groapă de sărituri! Astfel, li se răpește copiilor dreptul de joacă și sport. Urmarea? Lăsînd la o parte deficiențele fizice irecuperabile la care sînt expuși în felul acesta, copiii, în loc să aibă preocupări adecvate vîrstei lor, încep să bată străzile".*

Posibilități mai mari se întrevăd în cartierul Hipodrom III. Aici urmează să se realizeze o bază sportivă complexă. Un alt cartier, Strand, a cărui proiectare a fost terminată, are perspective la fel de frumoase. Un spațiu de 0,6 ha a fost repartizat unor terenuri de joacă pentru copiii pînă la vîrsta de 10 ani. Fiecare școală are — în proiect — și o bază sportivă. *„Aceste cartiere urmează să fie realizate în perioada 1972—1978* — a ținut să precizeze arhitectul Jürgen Kvanka. *Să sperăm că proiectele realizate de noi nu vor suferi obișnuitele modificări. Necesitatea tot mai mare de spații de locuit trebuie, desigur, rezolvată într-un fel. Și chiar dacă normativele în vigoare nu ne permit să sporim spațiul locuibil pe verticală, soluția nu trebuie să fie sacrificarea terenurilor de sport".*

Discutînd această chestiune cu arhitectul șef al orașului, Radu Petrescu, și cu șeful atelierului de arhitectură al I.P.J. Sibiu, Constantin Voiculescu, am primit aceleași explicații. Vicepreședintele Consiliului popular al municipiului Sibiu, tovarășul Dumitru Tancău, cu o sinceritate dezarmantă — dar și autocritică? — ne-a declarat: *„În orașul nostru, spațiile de joacă și sport pentru copii sînt frumoase, dar... lipsesc cu desăvîrșire"!*

Problema acestor spații să fie, oare, de nerezolvat la Sibiu? Forurile competente locale au cuvîntul!

Săptămîna trecută au fost înregistrate cu prilejul omologării concursului Pronoexpres din 2 decembrie 1970, nu mai puțin de două premii maxime: **100 000 lei Buzoianu Ion pe o variantă 25% la categoria 1 și 100 000 lei Costa Foru Nicolae la categoria A,** ambii din București. În continuare, la același concurs, participanții Paul Eduard și Andrescu Costache din București au cîștigat cîte **52 931 lei** fiecare, la categoria 2, iar Varga Francise din Cluj pe o variantă 50% a cîștigat **50 000 lei** la categoria A.

Iată suficiente motive de a fi prezenți cu cît mai multe variante la concursul Pronoexpres de mîine 16 decembrie 1970, a cărui tragere va fi televizată direct din studioul de Televiziune cu începere de la ora 19,10.

LOTO-PRONOSPORT

PREMII MARI LA PRONO EXPRES

PREMIILE CONCURSULUI PRONOEXPRES NR. 50 DIN 9 DECEMBRIE 1970:

EXTRAGEREA I: Cat. 2: 1 variantă 10% a 56.010 lei; a 3-a: 4,65 a 12.045 lei; a 4-a: 20,55 a 2.726 lei; a 5-a: 67,95 a 824 lei; a 6-a: 2.672,70 a 40 lei.

Report cat. I: 543.295 lei.

Premiul de cat. 2 a revenit participantului HOLBAN DUMITRU din București.

EXTRAGEREA II: Cat. B: 7,75 variante a 8.497 lei; C: 20,60 a 3.197 lei; D: 1.216,55 a 60 lei; E: 74,75 a 200 lei; F: 1.640,30 a 40 lei.

Report cat. A: 82.152 lei.

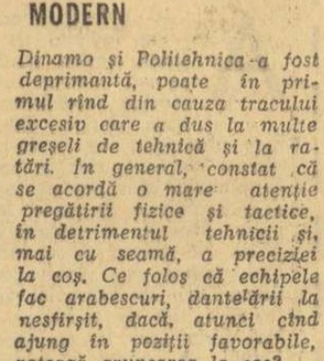

Săptămînal autoturisme și premii în bani la Pronoexpres

— FOTBAL —

SEMINARUL FEDERAL DE LA SPLIT, VĂZUT DE ANGELO NICULESCU ŞI NICOLAE PETRESCU

Ieri dimineaţă s-au înapoiat de la Split — pitoreasca localitate de pe coasta Adriaticii, care a găzduit cel de-al 12-lea seminar federal al antrenorilor iugoslavi — *Angelo Niculescu* şi *Nicolae Petrescu*. Tot ieri, la puţin timp după sosire, cei doi tehnicieni români ne acordau următorul interviu :

— Ce a cuprins agenda seminarului ?

— *Patru au fost problemele principale ale reuniunii — ne-a răspuns, mai intîi, antrenorul echipei naţionale. Şi anume : campionatul mondial din Mexic şi dezvoltarea fotbalului contemporan, testele în fotbal, metodele de antrenament în Iugoslavia (teoretice şi practice), probleme pedagogice şi educative în fotbal.*

La primul punct — a continuat Angelo Niculescu — au prezentat referate o serie de tehnicieni ai fotbalului iugoslav, în frunte cu Rajko Mitici. La invitaţia amabililor noastre gazde, am vorbit cite ceva despre pregătirea echipei României în vederea participării ei la turneul fin al C.M

— Ce concluzie s-a desprins cu privire la desfăşurarea „Mundialului" ?

— *Referenţii şi-au axat observaţiile pe jocul celei mai bune echipe, Brazilia, analizîndu-l în profunzime. Combătîndu-se ritmul furibund în jocul italienilor şi al anglo-saxonilor, s-a pledat IN FAVOAREA RITMULUI RAŢIONAL, CU CONŢINUT STRATEGIC, CARE LE-A PERMIS FOTBALIŞTILOR BRAZILIENI SĂ-ŞI DOZEZE EFORTUL, ÎN MOD JUDICIOS, ÎN ACŢIUNILE DE PREGĂTIRE A ATACURILOR, PENTRU CA, APOI, SĂ POATĂ RIDICA „STROCUL" LA FINALIZARE. Fotbalul contemporan — afirmă specialiştii din Iugoslavia — tinde spre modelul brazilian, pe care îl gustă, cred eu, şi dintr-o afinitate de stil*

— Tovarăşe Petrescu, sînteţi un verificat specialist în materie de teste. Ce ne puteţi spune la acest capitol ?

— *Că ele au constituit, după părerea mea, punctul forte al reuniunii. Toţi cursanţii — şi au fost peste 200 — au îmbrăţişat ideea introducerii testelor, fizice, psihice, fotbalistice, apreciindu-se că în viitor un progres va fi posibil numai printr-o şi mai mare forţare a maşinii umane. Şi vă întreb : cum să forţezi fără un indicator care să-ţi arate limitele specifice fiecărui jucător în parte ? De aici şi necesitatea de a-i înfăţişa fotbalistului profilul său obiectiv, pe lîngă cel realizat, empiric, de ochiul antrenorului.*

— Se ridică o problemă. Avem suficienţi specialişti în această direcţie ?

— *Dacă nu-i avem în numărul dorit, să-i creăm. Este o necesitate. Mai ales că, apreciez eu, antrenorul trebuie absolvit de această preocupare, hai să-i zic analitică.* El trebuie să păstreze contactul cu terenul, cu jocul, *în timp ce specialistul în teste îi va furniza — pentru interpretare şi utilizare — toate datele necesare, referitoare, de pildă, la capacitatea funcţională, aerobă şi anaerobă, legată de aparatul cardio-vascular, la capacitatea sistemului nervos central şi celui neuro-vegetativ, s.a.m.d*

— ÎN VIITOR, PROGRESUL FOTBALULUI — spun tehnicienii iugoslavi — — VA FI POSIBIL NUMAI PRINTR-O FORŢARE A MAŞINII UMANE. Tot ei îmbrăţişează în corpore, ideea introducerii testelor, a ştiinţei în fotbal. Cum se împacă toate acestea cu combaterea vehementă a ritmului furibund, cu tendinţa de imitare a stilului brazilian ?

— *Este, pe undeva, o incompatibilitate, pe care am simţit-o urmărind atît lecţia practică de antrenament, cît şi partida dintre selecţionata divizionară şi Hajduk Split. La lecţia de care vorbeam, cu conţinut fizic, la sfîrşitul unui circuit, pulsul unui junior de la Zeleznicear urcase, după cinci minute de efort, la 160 ; la jocul în care au evoluat, în echipa divizionară, opt titulari din naţionala Iugoslaviei, caracteristic n-a fost „stilul brazilian", ci o angajare fizică totală. Cred, totuşi, că în momentul de faţă şi colegii noştri din Iugoslavia tatonează terenul, oscilînd între cele două mari tendinţe din fotbalul actual. La care se vor opri, în cele din urmă, mi-e greu să vă spun de pe acum. Nu-i exclus să aleagă din ambele părţi cîte ceva ..*

— I-aţi văzut — ne-am adresat, în continuare, lui Angelo Niculescu — pe opt din jucătorii pe care elevii dv. îi vor întîlni la 21 aprilie anul viitor, la Belgrad. Aproape o echipă. Ce impresie v-au lăsat ?

— *Am reţinut, în primul rînd, faptul că* — deşi într-un joc amical — ei s-au angajat la efort fără menajamente, acţionînd cu o elasticitate şi un dinamism rar întîlnite. *În apărare, selecţionata divizionară a aplicat un marcaj „om la om" pe tot terenul, în faza de atac componenţii ei s-au demarcat extrem de rapid, folosind des mingile lungi, orientate spre vîrfurile avansate*

— Se va prezenta echipa noastră în meciul cu Iugoslavia cu ceva nou în joc ul ei ?

— *Nimic nou faţă de ceea ce a aplicat ea anul acesta, dar ceva, sper eu, îmbunătăţit. Mă refer la dezvoltarea spiritului ofensiv, a rezistenţei în regim de viteză, a preatîtiri multilaterale, în conformitate cu cerinţele jocului actual. Toate acestea, în ideea unei mai bune finalizări. Ce-am putea să ne dorim mai mult ?*

G. NICOLAESCU

- **Stilul brazilian — un model (teoretic)**
- **Testele, punctul forte în programul reuniunii**
- **8 jucători — titulari din naţionala Iugoslaviei se angajează exemplar la efort într-un joc amical**

BUCUREŞTII. FOTBALUL ŞI MICROBIŞTII SĂI...

Iată subiectul conferinţei colaboratorului nostru, scriitorul şi caricaturistul NEAGU RĂDULESCU, care are loc azi, ora 18,30, în sala Dalles.

Universitatea Populară a reprogramat această conferinţă la cererea publicului. Conferinţa va fi urmată de proiecţii, de caricaturi şi autografe.

AZI ŞI MÎINE

O IMPORTANTĂ CONSFĂTUIRE A ANTRENORILOR ŞI METODIŞTILOR

Pe ordinea de zi : analiza turului diviziei A

Astăzi şi mîine, în sala de la centrul „23 August", va avea loc o importantă consfătuire a antrenorilor şi metodiştilor, ale cărei concluzii vor veni, desigur, în ajutorul muncii de instruire, a desfăşurării unei activităţi mai eficiente în viitorul sezon fotbalistic.

Pe ordinea de zi a consfătuirii figurează următoarele teme :

— Rapoartele antrenorilor care pregătesc echipe de divizia A.

— Analiza turului diviziei naţionale A (raportor: **N. Petrescu**).

— Indicaţii tehnico-metodice (raportor : **Angelo Niculescu**).

— Prezentarea testului Cooper (raportori: **N. Petrescu** şi dr. **N. Stănescu**).

— Observaţii asupra jocului, pe baze obiective (raportor: **I. Şiclovan**).

— Prezentarea teoretică a mijloacelor pentru îmbunătăţirea calităţilor fizice ale fotbaliştilor (raportor : **Elias Baruch**).

— Demonstrarea practică a mijloacelor pentru îmbunătăţirea calităţilor fizice ale fotbaliştilor (raportor: **Elias Baruch**).

UNDE SÎNT SUPORTERII JIULUI ?

PETROŞANI. Am găsit oraşul de pe Valea Jiului în decorul începutului de iarnă. Îmbrăcat în mantie albă, Paringul îşi aştepta oaspeţii, pe primii amatori de schi.

Şi totuşi, în ciuda anotimpului rece, fotbalul era în actualitate. Duminică după-amiază, stadionul din Petroşani găzduia întîlnirea JIUL—POLITEHNICA IAŞI, din cadrul ultimei etape a turului diviziei A. Meci cu miză. Era, cum s-ar spune, ultima şansă a formaţiei locale de a-şi îmbogăţi zestrea şi aşa săracă de puncte (doar 11) Pentru a avea o iarnă mai liniştită, Jiul simţea nevoia victoriei.

Ne aşteptam ca în tentativa ce o vor face de a-şi apropia succesul (şi cele 2 puncte) în faţa studenţilor ieşeni, Libardi, Peronescu şi colegii lor să fie susţinuţi de un public numeros şi entuziast, de acel public ce reuşise să cucerească în vară „Trofeul Petschovschi". Ne gîndeam că dragostea faţă de fotbal şi de această echipă va fi în stare să învingă frigul şi tentaţia televizorului cu partida de la Ploieşti şi meciul Cassius Clay — Oscar Bonavena.

Au fost doar presupuneri. La ora jocului am încercat o mare decepţie. Stadionul din Petroşani, altă dată neîncăpător, era aproape gol. În tribune, cîţiva spectatori, răsfiraţi pe ici, pe colo. Au fost în total 1450 de plătitori. Plus copiii, elevii. Cei ce făceau bilanţul financiar erau pe bună dreptate dezamăgiţi. „Iată ajutorul material şi moral pe care-l dau echipei spectatorii noştri" — *spuneau ei. Şi aveau dreptate.*

Să fie vorba de un caz singular ? Nu. La meciul cu Progresul au venit doar 800 de spectatori. Şi atunci, te întrebi : ce suport moral vor găsi jucătorii Jiului, antrenorii lor — I. Bălănescu şi V. Tîlmaciu — şi activiştii clubului, cu toţii hotărîţi să depună eforturi sporite în perioada de pregătire, dornici să revină cu Jiul printre echipele bune ?

Poate că pauza actuală va fi folosită cu mai mult succes în stabilirea unor legături trainice între club şi spectatori, pentru atragerea unui cerc larg de simpatizanţi şi membri susţinători în jurul echipei. Poate că în această iarnă vor renaşte sentimentele mai vechi ce legau pe mulţi oameni ai Văii Jiului de destinele echipei ce-i reprezintă în prima divizie.

Desigur, după comportarea bună din campionatul trecut, Jiul traversează o perioadă mai critică. Probabil că sînt necesare remanieri, întinerirea formaţiei. Antrenorii ştiu ce au de făcut. Dar, Jiul are nevoie şi de suporteri, de oameni entuziaşti, capabili ca prin ajutorul lor moral (şi material) să contribuie la redresarea echipei. Este, de fapt, ideea ce animă întregul lot al Jiului.

Ce părere aveţi, suporteri ai Jiului ?

Constantin ALEXE

CE RELEVĂ STATISTICA

TURUL DIVIZIEI A ÎN CIFRE

MEDIA DE GOLURI ŞI MINUTELE CELE MAI... PRODUCTIVE

În cele 15 etape ale turului diviziei A s-au înscris 291 de goluri, înregistrîndu-se o medie de 2,42 goluri de partidă şi 19,33 de etapă. Cele mai multe goluri s-au marcat în etapa a VIII-a — 31, iar cele mai puţine în etapa a XII-a — 12.

În prima repriză s-au înscris 129 de goluri. Cele mai multe s-au marcat în etapele a VIII-a şi a X-a — cîte 11, iar cele mai puţine în etapa a XII-a — 4. Din cele 129 de goluri ale *primei reprize* 96 au fost înscrise de gazde, iar 33 de oaspeţi. În etapa a XIII-a gazdele au marcat de 10 ori, iar oaspeţii doar o dată. În schimb, în etapa a XI-a oaspeţii au marcat 4 goluri, iar gazdele doar 2.

În repriza a doua s-au înscris 162 de goluri. Cele mai multe s-au marcat în etapa a VIII-a — 20, iar cele mai puţine în etapa a VII-a — 7. Gazdele au marcat 113 goluri în repriza secundă, iar oaspeţii 49. În etapa a IX-a, oaspeţii au marcat 8 goluri, iar gazdele 7 goluri.

În minutele 10, 22, 28, 34, 44 şi 66 nu s-a înscris nici un gol. Cele mai multe goluri au fost marcate în minutul 89 — de 8 ori; în minutele 51, 75, 77 şi 85 — 7 goluri.

În minutele 45, şi 90 doar gazdele au reuşit să înscrie.

GOLURI ŞI... AUTOGOLURI

CELE 291 DE GOLURI ALE TURULUI AU FOST ÎNSCRISE DE CĂTRE 130 DE JUCĂTORI: 17 apărători (20 de goluri); *31 mijlocaşi* (54); *72 de atacanţi* (207) şi de următorii 10 jucători, care au reuşit să-şi înscrie în propria poartă: Sandu (Jiul) pentru Universitatea Craiova, Mocanu (Petrolul) pentru U.T.A., Kiss (Sport Club Bacău) pentru Steaua, Vlad (F.C. Argeş) pentru Jiul, Bîtlan (Universitatea Craiova) pentru Politehnica Iaşi, Stocker (Jiul) pentru Steagul roşu, Nunweiller III (Dinamo) pentru Petrolul, Cojocaru (C.F.R. Cluj) pentru Petrolul, Mustafa (Farul) pentru U.T.A. şi Hriţcu (Sport Club Bacău) pentru Universitatea Craiova.

Pe lista golgeterilor, echipele U.T.A. şi Petrolul figurează cu 10 jucători; Rapid, Dinamo şi Sport Club Bacău cu cîte 9 jucători; Farul, F.C. Argeş şi C.F.R. Cluj cu cîte 8; Steaua, Steagul roşu, Politehnica, Jiul şi „U" Cluj cu cîte 7; Universitatea Craiova şi Progresul cu cîte 5; C.F.R. Timişoara doar cu 4 jucători.

ECHIPA EFICACITĂŢII

Vă prezentăm o echipă a turului alcătuită din jucătorii cei mai eficace: BURLACU (1), IANUL (2), DINU (3), BROŞOVSCHI (3), PESCARU (3), AXENTE (5), SĂLCEANU (5), TĂTARU (7), OPREA (7), CODREANU (6). În paranteză sînt trecute golurile înscrise.

În cele 15 etape au fost acordate 19 lovituri de la 11 metri. 12 au fost transformate: Dumitrache 2, Dinu (Rapid), Vătafu, Dodu, Badea, Cuperman, Neagu, Adam, Lereter, Oblemenco şi Tătaru ; *7 lovituri de pedeapsă au fost ratate:* Raksi, Libardi, Lereter, Stan, Frăţilă, Dinu (Rapid) şi Soos.

Iată-i şi pe cei 6 jucători care au fost eliminaţi de pe teren pentru lovirea intenţionată a adversarului: *Strîmbeanu, Burlacu, Constantinescu* (Dinamo), *Mareş, Ivan II* şi *Dumitru*.

În cele 15 etape s-au înregistrat următoarele scoruri La pauză: 0—0 de 36 de ori; 1—1 de 8 ori; 1—0 de 48 de ori (35 gazdele şi 13 oaspeţii); 2—0 de 20 de ori (19 gazdele şi 1 oaspeţii); 2—1 de 6 ori (4 gazdele şi 2 oaspeţii), iar următoarele două rezultate au fost realizate doar de gazde: 3—0 şi 3—1 cîte o dată. După 90 de minute de joc: 0—0 de 9 ori, 1—1 de 11 ori, 2—2 de trei ori, 3—3 o dată, 1—0 de 31 de ori (24 gazdele şi 7 oaspeţii); 2—1 de 12 ori (10 gazdele şi 2 oaspeţii); 2—0 de 21 de ori (17 gazdele şi 4 oaspeţii); 3—1 de 8 ori (7 gazdele şi 2 oaspeţii); 4—2 de 4 ori (3 gazdele şi o dată oaspeţii), iar următoarele scoruri au fost înregistrate doar de gazde: 5—0 de două ori, 4—1 de 5 ori, 3—0 de 6 ori, 3—2 de 3 ori, 4—0 de trei ori şi 6—1 o dată.

CELE 16 DIVIZIONARE AU FOLOSIT 317 JUCĂTORI. Dintre aceştia doar 35 au reuşit să joace 1 350 de minute cît a durat turul. U.T.A. a folosit 16 jucători; Steagul roşu — 17, Jiul şi Sport Club Bacău — 18, Rapid şi Farul 19, Politehnica, F.C. Argeş, Steaua şi Dinamo — 20, C.F.R. Cluj, Petrolul, Universitatea Craiova, C.F.R. Timişoara şi Universitatea Cluj — 21, iar Progresul cei mai mulţi — 25.

SELECŢIONATA ECHIPELOR ETAPELOR

ECHIPA TURULUI, pe *baza selecţionărilor în echipa etapei, se prezintă astfel :* RĂDUCANU (4) — IVĂNCESCU (3), LUPESCU (5), DINU (6), DELEANU (4), PESCARU (3), RADU NUNWEILLER (3) UIFĂLEANU (3), TĂTARU (2), DUMITRACHE (5), MOLDOVEANU (3).

Jucătorii DINU şi DESELNICU au reuşit să figureze în echipa etapei de 3 ori consecutiv, primul în etapele VII, VIII, IX, iar al doilea în etapele XII, XIII, XIV.

În cele 15 echipe ale etapelor turului au figurat 101 jucători : Dinamo cu 10 jucători; Rapid, Petrolul, cîte 9 jucători, Steaua, Politehnica Iaşi şi C.F.R. Cluj, cîte 8; Steagul roşu şi Universitatea Craiova, cîte 7; U.T.A., Farul F. C. Argeş şi „U" Cluj, C. GHEMIGEAN) au condus 6 partide: 6 cîte 5 partide, 5 — 4 partide, 5 — 3 partide, 6 — două partide, iar I. Boroş şi V. Topan doar cîte una. Cronicarii ziarului „Sportul" au acordat 60 de calificative maxime (cinci stele), care reprezintă 50 la sută din totalul partidelor. Cele mai multe stele în acest tur le-a obţinut C. GHEMIGEAN, care a primit în toate cele 6 partide pe care le-a condus cîte cinci stele. Ca să respectăm această simetrie, menţionăm că *Sever Mureşan* a obţinut cîte 4 stele în fiecare din cele 4 partide arbitrate, *N. Petriceanu* tot cîte 4 stele în cele 2 partide pe care le-a condus, *Ştefan Bîrăescu* cîte 5 stele în 2 partide conduse, iar *Iosif Riter* numai cîte 3 stele în cele 2 partide pe care le-a arbitrat. *N. Cursaru* a primit în etapa a VII-a doar o stea. *C. Dinulescu* (în etapa a 10), *Zaharia Drăghici* (în etapa a 13-a), şi *Ioan Rus* (în etapa 1) n-au primit nici o stea.

Adrian VASILESCU

BILANŢUL ARBITRAJELOR

Cele 120 de partide ale turului au fost conduse de 31 de arbitri, care au primit un total de 505 stele. Şase arbitri (C. BARBULESCU, GH LIMONA, A. BENTU, G. BÎRSAN, G. NIŢESCU şi

DIN SIMPLĂ CURIOZITATE...

Clasamente la sfîrşitul turului Diviziei A

EDIŢIA 1968—1969

1. U.T.A.	15	10	2	3	25—13	22
2. „U" Craiova	15	8	3	4	30—25	19
3. Poli. Iaşi	15	8	1	6	17—18	17
4. Dinamo Buc.	15	7	2	6	28—18	16
5. Jiul	15	6	4	5	17—15	16
6. Farul	15	7	2	6	22—21	16
7. Dinamo Bc.	15	7	2	6	19—19	16
8. A.S.A. Tg. M.	15	7	1	7	22—21	15
9. Petrolul	15	7	1	7	16—18	15
10. Progresul	15	5	4	6	14—17	14
11. Steaua	15	6	1	8	26—22	13
12. „U" Cluj	15	6	1	8	24—26	13
13. F.C. Argeş	15	6	1	8	19—25	13
14. Rapid	15	5	3	7	16—22	13
15. Crişul	15	4	4	7	14—16	12
16. Vagonul	15	4	2	9	25—38	10

EDIŢIA 1969—1970

1. Rapid	15	8	4	3	23—14	20
2. Dinamo Buc.	15	9	1	5	30—19	19
3. „U" Craiova	15	7	5	3	22—16	19
4. F.C. Argeş	15	7	4	4	31—20	18
5. Jiul	15	7	2	6	21—22	16
6. U.T.A.	15	7	2	6	22—23	16
7. Steagul roşu	15	8	0	7	23—25	16
8. Dinamo Bc.	15	6	4	5	22—25	16
9. Steaua	15	6	3	6	37—22	15
10. „U" Cluj	15	4	7	4	20—17	15
11. Farul	15	7	1	7	20—23	15
12. Petrolul	15	5	4	6	16—18	14
13. Crişul	15	5	2	8	21—30	12
14. C.F.R. Cluj	15	4	3	8	13—26	11
15. Politehnica	15	4	2	9	16—20	10
16. A.S.A. Tg. M.	15	3	2	10	12—29	8

EDIŢIA 1970—1971

1. Dinamo Buc.	15	8	4	3	26—13	20
2. Petrolul	15	8	3	4	20—15	19
3. Rapid	15	5	8	2	17—11	18
4. Steagul roşu	15	7	4	4	10—10	18
5. U.T.A.	15	8	1	6	23—15	17
6. Politehnica	15	7	3	5	26—22	17
7. Farul	15	7	3	5	25—25	17
8. „U" Craiova	15	7	3	5	12—12	17
9. Steaua	15	5	5	5	21—21	15
10. Sport Cl. Bc.	15	7	0	8	22—20	14
11. „U" Cluj	15	6	2	7	17—17	14
12. F.C. Argeş	15	4	5	6	19—21	13
13. Jiul	15	6	1	8	15—18	13
14. C.F.R. Cluj	15	5	2	8	20—26	12
15. Progresul	15	3	4	8	10—18	10
16. C.F.R. Tim.	15	3	0	12	8—27	6

Din compararea celor trei clasamente reies următoarele :

Actualul lider, Dinamo Bucureşti, a figurat la fiecare ediţie, în plutonul fruntaş. Acelaşi număr de puncte (20), cît a acumulat acum echipa din şos. Ştefan cel Mare, a totalizat şi Rapidul în ediţia precedentă. Egalitatea dintre liderele Rapid (ed. 1969—70) şi Dinamo (ed. 1970—71) se menţine pe orizontală pînă la golaveraj, din cele 15 partide jucate, fiecare echipă avînd 8 victorii, 4 jocuri egale şi 3 înfrîngeri.

Mult discutata Steaua este totuşi... conservatoare, ea găsindu-se pe acelaşi loc (9) în ultimele două ediţii.

CEI PATRU MUSCHETARI DE TOAMNĂ

văzuţi de Neagu RĂDULESCU

Halterofilul Nr. 11 — Dridea: *Să nu-ţi închipui că nu vine primăvara, anotimpul „bătrînilor"!* — Răducanu: *Şi ca-n fiecare toamnă aceeaşi tristă serenadă...* — Dumitriu II: *Păzea, că mai venim şi noi de la înălţime !*

DINAMO SE APROPIE DE „MEDIA ENGLEZĂ"

(Urmare din pag. 1)

cleu, în speţă Dinu, Lucescu, Constantinescu, Stoenescu.

Scrutînd clasamentul, orice iubitor al fotbalului nostru îşi va scoate pălăria în faţa afirmării echipelor Petrolul, Steagul roşu şi Politehnica.

Salvaţi de la retrogradare în ultima etapă a campionatului trecut, ploieştenii şi ieşenii ne-au impresionat prin schimbarea lor radicală (o schimbare nu numai la faţă, dar şi în conţinut), schimbare ai cărei principali „vinovaţi" — Cernăianu şi Mărdărescu — merită consideraţia noastră. Se poate spune că antrenorul Politehnicii a avut parte, în finalul de tur, şi de un real ghinion, dar nu mai puţin demne de luat în seamă sînt şi cele cîteva greşeli comise în faţa potoului de acest tehnician apreciat.

Vorbind de ghinion, sîntem obligaţi să ne referim la Rapid, poate mai ales la această echipă, care a avut o comportare constant superioară marea majoritate a turului, ratînd finalul de sezon datorită accidentărilor (Dan, Neagu) şi datorită unei neşanse ieşite din comun, care le-a furat rapidiştilor cîteva puncte ce păreau ca şi scrise.

Revenind la una din echipele afirmate în chip neaşteptat în această toamnă, la Steagul roşu, vom remarca, în afara golaverajului său de excepţie — numai 10 goluri marcate (!!) şi 10 goluri primite(!!), tăşnirea ei de sprinter pe ultimele lungimi ale sezonului. Curios este faptul că un fost mare portar, Valentin Stănescu, şi unul actual, Adamache, au reuşit să împingă pe locul 4 o echipă pe care mulţi o trecuseră la nota 6+.

Cîteva cuvinte, puţine deocamdată, despre „sectorul decepţii". Este adevărat că Steaua a avut, în ultimele toamne, evoluţii nesatisfăcătoare, iar primăvara... a răsărit în plutonul fruntaş, este adevărat, dar nu mai realá ni se pare proporţia neobişnuită a crizei (sau crizelor) acestei echipe pe care nu putem (în sinea noastră) s-o scoatem din galeria numelor mari ale soccerului românesc.

Despre U.T.A., subiect cu o cotă de publicitate foarte redusă (din cauza ei) în ultimul timp, nu sînt lucruri noi de spus. După un sezon contradictoriu — pe care n-o să-l mai caracterizăm prin metafora folosită pînă la exces „de la extaz la agonie", deşi „momentul Feijenoord" a fost realmente un moment de extaz, după care a urmat o lungă şi resemnată mediocritate — U.T.A. a ajuns, totuşi, pe treapta a 5-a a clasamentului, în „plasa" fruntaşelor, cărora n-ar fi exclus să le producă emoţii în primăvară Cîteva cuvinte despre echipele promovate în divizia A În această toamnă, nici una dintre ele n-a arătat că-şi merită locul pe prima scenă fotbalistică a ţării. E adevărat că antrenorii lor se plîng că valoarea loturilor pe care le conduc este modestă. Îi credem, ne-am convins cu ochii noştri chiar, dar ce vină au spectatorii ?

În fine, o referire cu caracter de generalitate: nici una dintre echipele primei divizii n-a atins la sfîrşitul primei părţi a campionatului aşa-numita „medie engleză", — 3 puncte din 2 meciuri consecutive — (unul pe teren propriu şi celălalt în deplasare), de care doar liderul, Dinamo, se apropie...

Cîteva idei pe marginea unui final.

Avem, însă, în faţa noastră o iarnă în care să tot discutăm despre fotbal, despre turul unui campionat de la care aşteptăm cu toţii foarte mult.

Din marile bucurii ale fotbalului ! Codreanu a egalat pentru Rapid în meciul cu Farul atunci cînd nimeni nu se mai aştepta

Foto : DRĂGOŞ NEAGU

TURNEUL LUI F.C. ARGEŞ ÎN R.F. A GERMANIEI

Echipa F.C. Argeş a plecat aseară în R.F. a Germaniei, unde va întreprinde un turneu la invitaţia clubului München 1880. Fotbaliştii piteşteni vor susţine două partide amicale şi se vor înapoia în ţară în ziua de 24 decembrie.

CAMPIONATUL ECHIPELOR DE TINERET-REZERVE

Clasamentul turului

1. PETROLUL	15	11	2	2	30—14	24
2. „U" Cluj	15	11	2	2	30—14	24
3. Steaua	15	9	3	3	27—16	21
4. Dinamo	15	7	5	3	19— 9	19
5. Politehnica	15	8	1	5	18—14	19
6. Sport Club Bacău	15	7	3	5	31—17	17
7. Rapid	15	7	2	6	22—18	16
8. Progresul	15	6	3	6	20—18	15
9. Univ. Cv.	15	4	7	4	23—21	15
10. C.F.R. Tim.	15	4	5	6	12—18	13
11. U.T.A.	15	3	6	6	16—22	12
12. Jiul	15	3	1	9	14—27	11
13. Steagul roşu	15	4	3	8	16—29	11
14. F.C. Argeş	15	4	1	10	19—26	9
15. Farul	15	3	1	11	12—26	7
16. C.F.R. Cluj	15	2	3	10	11—26	7

După cum se vede, între Petrolul şi „U" Cluj există o egalitate perfectă (de puncte, golaveraj şi număr de victorii). În această situaţie, ordinea în clasament a fost stabilită de rezultatul direct dintre aceste formaţii (3—0 pentru Petrolul).

A apărut

ALMANAHUL LITERAR 1971

Conţine interesante **pagini de literatură românească şi universală**, alături de numeroase documente şi fotografii. Almanahul mai cuprinde şi rubrici speciale ca: TEATRU, CINEMA, PLASTICĂ, SPORT, UMOR, MODA 1971.

Trei scriitori români: **Eugen Barbu, Ion Băieşu, Teodor Mazilu** comentează „MUNDIALUL 70" aşa cum a fost. De asemenea, **Romulus Balaban** şi **Victor Bănciulescu** scriu articole speciale dedicate sportului în ALMANAHUL LITERAR 1971.

De la trimisul nostru special, Călin ANTONESCU

ROMÂNIA - POLONIA, ÎN PRIMA ZI A TURNEULUI DE HANDBAL MASCULIN DIN R.D. GERMANĂ

BERLIN, 14 (prin telefon). Cu cît zilele care au mai rămas pînă la sfîrșitul anului sînt mai puține, cu atît pe agenda handbalului internațional se aglomerează mereu mai multe competiții. A devenit aproape o tradiție pentru acest sport ca în lunile de iarnă, cînd întrecerile interne acordă pauze destul de lungi, să se organizeze mari turnee, confruntări amicale, care — dincolo de acest apelativ de circumstanță — stîrnesc ambiții sportive și oferă, prin aceasta și prin valoarea formațiilor ce-și dispută întîietatea, spectacole de calitate.

Este cazul acestui mare turneu ce se desfășoară începînd de mîine (n.r. azi) la Schwerin și Magdeburg (în loc de Berlin — schimbare de ultimă oră) și la care și-au anunțat participarea 7 selecționate naționale, cărora li se va adăuga reprezentativa secundă a R.D. Germane. După cum am mai anunțat formația României va evolua în grupa B, alături de echipele U.R.S.S. și Poloniei și împreună cu lotul secund al țării gazdă. Jocurile vor avea loc la Schwerin. În cealaltă grupă — ce se dispută la Magdeburg, evoluează selecționatele R.D. Germane, Cehoslovaciei, Ungariei și Austriei.

La ora cînd transmit aceste rînduri, handbaliștii români — porniți luni dimineața cu avionul din Capitală și ajunși la Berlin după aproape 3 ore de zbor — se află în drum spre Schwerin, unde vor ajunge cu autocarul spre seară. Antrenorul federal Nicolae Nedef ne spunea că dacă timpul va permite acest lucru, atunci echipa va face un ușor antrenament chiar luni seara, imediat după sosirea la Schwerin.

Dar acest ultim amănunt l-am aflat de la antrenorul federal pe aeroportul Schönefeld din Berlin, în momentul cînd ne despărțeam după călătoria cu avionul. Pînă atunci, adică de la București la Berlin, am avut suficient timp să discutăm pe îndelete despre ultimele evoluții ale handbaliștilor noștri și, mai ales, despre șansele lor în acest mare turneu. Schimbul de opinii a fost cu atît mai interesant cu cît comportarea din această perioadă a jucătorilor români a stîrnit multe și contradictorii păreri printre specialiști. Antrenorul N. Nedef face parte dintre aceia care cred — și noi nu-l contrazicem — că echipa se află pe un drum bun. Acomodarea noilor handbaliști introduși în lot cu nucleul de bază al formației, care rămîne elementul determinant în conturarea comportării generale a echipei, nu se poate face „cît ai bate din palme" — cum spunea chiar interlocutorul nostru. Și apoi nu trebuie uitat faptul că anul acesta selecționata țării a fost intens solicitată (19 partide, dintre care a cîștigat 14, devenind campioană a lumii!).

Ascultînd toate acestea am avut impresia că antrenorul N. Nedef pregătește cu un deosebit tact diplomatic „terenul" în vederea unor eventuale eșecuri. L-am sondat în această direcție și el ne-a răspuns că nici pe departe nu este vorba de așa ceva. *„Am dorit doar ca situația reală a echipei să fie bine cunoscută. Eu am deplină încredere în băieți și sînt convins că și aci își vor onora titlul de campioni ai lumii printr-o comportare dintre cele mai bune"*

Toate echipele care-și anunțaseră participarea la **acest mare turneu au sosit** și așteaptă **primele jocuri.** Reprezentativa noastră debutează marți la Schwerin avînd ca partener echipa Poloniei. Partida va fi condusă de cuplul suedez Lennart Larsson-Hans Georg Karlsson. În deschidere va avea loc meciul dintre R. D. Germană II și U.R.S.S.

ÎN C.C.E. la handbal feminin

FERENCVÁROS BUDAPESTA A ELIMINAT PE S.C. LEIPZIG!

Cea mai mare surpriză a optimilor de finală din cadrul C.C.E. la handbal feminin s-a înregistrat în întrecerea dintre S.C. Leipzig și Ferencváros Budapesta, la finele căreia campioana R. D. Germane, cîștigătoare a trofeului în 1966 și finalistă în 1967 și 1970 a fost nevoită să părăsească competiția.

Învingătoare în primul meci cu 16—9, echipa budapestană a rezistat cu brio în partida retur de la Leipzig, pierzînd doar la 4 puncte diferență. La capătul unui joc confuz, nervos și de slab nivel tehnic, S. C. Leipzig și-a adjudecat a doua manșă a întrecerii la scorul de 11—7 (7—3), diferență insuficientă pentru a se impune în fața handbalistelor maghiare. Au înscris: Helbig 7, Czelake 2, Braun, Kahnt de la învingătoare, respectiv Takács 4, Zsiday și Sterbinszky 2 de la învinse. De subliniat faptul că formația din Leipzig a beneficiat în acest meci de 10 aruncări de la 7 metri (!), din care a transformat opt

ALEXANDRA NICOLAU ÎN FRUNTE LA VRNJACKA BANJA

După consumarea a 9 runde, maestra română Alexandra Nicolau a preluat conducerea în turneul internațional de șah de la Vrnjacka Banja, totalizînd 6½ p (o partidă mai mult jucată). Ea este urmată de Lazarevici (Iugoslavia), Aleksandria (U.R.S.S.) 6 p, Verőczi (Ungaria) 5 p, Eretova (Cehoslovacia) 5 p, Pytel (Polonia) 5 p — o partidă în plus.

În runda a 9-a, partida centrală, Aleksandria-Lazarevici s-a încheiat cu victoria maestrei iugoslave. Alexandra Nicolau, jucînd cu piesele negre, a obținut remiză la Verőczi. Rezultatul de egalitate a fost consemnat și în partida Haraldson-Pytel. Eretova a învins-o pe belgiana Löffler.

Planinci conduce în turneul de la Ciaciak

Partidele din cea de-a 12-a rundă a turneului internațional masculin de șah de la Ciaciak (Iugoslavia) s-au soldat cu următoarele rezultate: Szily — Popov remiză; Liubojevici — Nicolici 1—0; Lazarevici — Maistorovici remiză; Quinteros — Voiculescu 1—0; Milanovici — Cirici remiză; Balcerovski — Tringov remiză. În clasament continuă să conducă iugoslavul Planinci cu 9 puncte și o partidă întreruptă, urmat de Quinteros 7½ p (1), Popov 7½ p, Liubojevici 7 puncte (1). Voiculescu ocupă locul 6 cu 5½ p.

UN BOICOT AL SCHIORILOR LA J.O. DE IARNĂ?

PRAGA, 14 (Agerpres). — Secretarul general al Federației Internaționale de Schi, Sigge Bergman, aflat în vizită la Praga, a declarat că **„și alți schiori vor boicota Jocurile Olimpice de iarnă de la Sapporo, în cazul cînd cei 10 schiori vizați de C.I.O. și acuzați de profesionism vor fi excluși de la Olimpiada albă".**

Sigge Bergman a arătat că „din punctul de vedere al Federației Internaționale de Schi nici un schior nu a încălcat regulile amatorismului, iar acuzațiile președintelui C.I.O., A. Brundage, sînt simple pretexte pentru a tulbura activitatea unuia dintre cele mai răspîndite sporturi".

sportul în lume

PE FIȘELE DE PERFORMANȚE ALE ANULUI ATLETIC '70

NUMEROASE RECORDURI ÎNTR-UN AN FĂRĂ J.O. SAU CAMPIONATE EUROPENE

După sarabanda de recorduri a Jocurilor Olimpice de la Ciudad de Mexico — multe din ele facilitate și augmentate de altitudinea capitalei mexicane — s-a crezut că anii următori, cel puțin, vor fi

Tereza Sukniewicz (Polonia) — corecordmană mondială în probele de 100 mg (12,7) și 200 mg (25,8)

săraci în mari performanțe atletice. Se pare însă că perioada de relaxare post-olimpică tinde să dispară și astfel, tabelele recordurilor mondiale și continentale s-au modificat adesea în sezonul care se încheie, cu toate că întrecerile de cel mai mare interes n-au abundat. Au fost depășite sau egalate 17 recorduri ale lumii în probele olimpice și 13 în alergări pe distanțe neclasice. Numai în Europa numărul recordurilor naționale îmbunătățite este de ordinul sutelor.

Intr-un astfel de clasament (al recordurilor naționale depășite), **România se află pe locul 5, cu 17 recorduri naționale îmbunătățite.**

Iată — cronologic — care sînt autorii performanțelor superioare sau egale celor mai bune rezultate obținute pînă în acest an:

MASCULIN: **110 mg** 13,2 (r. egalat) Tom Hill (S.U.A.); **3 000 m. obst.** 8:22,0 (8:22,2) Kerry O'Brien (Australia); **20 km marș:** 1.25:50,0 (126:40,6) Peter Frenkel (R.D.G.); **prăjină:** 5,45 (5,44 și 5,46 Wolfgang Nordwig (R.D.G.); și 5,49 Christos Papanicolau (Grecia); **înălțime:** 2,29 (2,28) Ni-Cih-Cin (R.P. Chineză); **FEMININ: 100 m: 11,0** (r. egalat Chi-Cheng și Renate Meissner (R.D.G.); **200 m:** 22,4 (22,5) Chi-Cheng; **400 m;** 51,0 (51,7) Marilyn Neufville (Jamaica); **100 mg** 12,8 (12,9) Tereza Sukniewicz (Polonia, 12,7 Karin Balzer (R.D.G.) și Tereza Sukniewicz; **lungime: 6,84** (6,82) Heide Rosendahl (R.F.G.); **pentatlon** 5405 p (5 352 p) Burglinde Pollak (R.D.G.). Un an bogat deci în recorduri, lucru notabil astăzi, cînd valoarea performanțelor a atins culmi care frizează supraomenescul.

Cîteva aspecte — pe care le considerăm esențiale — în legătură cu raportul de forțe dintre marile puteri atletice ale lumii. Fără îndoială, sezonul 1970 a avut ca trăsătură principală confirmarea revelației produsă anul trecut la campionatele europene de la Atena de atleții din R.D. Germană, cîștigători în acest an ai „Cupei Europei" pentru echipele reprezentative, atît la feminin cît și la masculin. Este în mod cert un rezultat firesc al atenției acordată atletismului în această țară, la toate nivelele, — și în special în școală —, al seriozității cu care lucrează încă de la vîrsta claselor elementare. Echipa feminină — de departe cea mai puternică în lume — cuprinde la fiecare probă atlete de o excepțională valoare, unele aflate la vîrsta junioratului — Pollak, Jahns — altele trecute de prima tinerețe sportivă — Balzer, Gummel — și cu siguranță anul viitor la campionatele europene de la Helsinki, 1—2 atlete din R. D. Germană se vor afla — la fiecare probă — în lupta directă pentru medalii.

Remarcabilă este revenirea la cel mai înalt nivel a atleților sovietici, unde schimbul de garnituri a propulsat în prim plan vedete incontestabile — Borzov, Arzanov, Sapka. De asemenea, în progres constant s-au arătat atleții din R.F. a Germaniei și din Franța, cu mulți campioni autentici, cum sînt francezii („copiii — chiar ca vîrstă! — căpitanului Colnard") — Drut, Nallet, Tracanelli.

Putem afirma fără teama de a greși că atleții bătrînului continent au fost în acest sezon cu un pas înaintea celor americani. Fenomenul este tradițional în primii doi ani după fiecare Olimpiadă, dar faptul că americanii au pierdut — pentru prima oară — două din cele trei curse de 100 m în turneul lor european spune destul, iar dacă nu, vom nota că în clasamentul celor mai buni „prăjiniști" mondiali ai anului primul săritor de peste Ocean — veteranul Pennel — este devansat de cinci săritori europeni și se găsește cu 16 cm „mai jos" decît Papanicolau. (De remarcat că recordul lumii la săritura cu prăjina a revenit anul acesta în Europa după un exil american care a durat 7 ani). Abandonarea atletismului de către mulți din supercampionii de la Mexico a lăsat goluri care nu știm dacă se vor umple pînă la München.

În sfîrșit, remarcăm apariția unor atleți — pînă acum necunoscuți — în atletismul african, de data asta în probe de alergări scurte. Numele lui Chihota, Dralu, Kipchenboi vă spun oare ceva? Ele înseamnă însă 10,1—10,2 la 100 m sau 50,0 la 400 mg și cu siguranță ele se vor lega de viitoare performanțe și mai înalte în acești doi ani care ne mai despart de Jocurile Olimpice 72.

Vladimir D. MORARU

Recordmanul european al probei de 5 000 m Ian Stewart (13:22,8) continuă tradiția școlii britanice de fond, actualmente cea mai puternică în lume. El își subliniază victoria în cursă cu semnul V format cu degetele mîinii drepte.

PATINATORI ROMÂNI ÎN CONCURSURI INTERNAȚIONALE

Juniorul M. Ion clasat printre fruntași la Banska Bystrica

Ultimele întreceri din cadrul concursului internațional de patinaj artistic de la Banska Bystrica (Cehoslovacia), rezervat juniorilor, a adus satisfacții apreciabile concurenților români. Printr-o foarte bună evoluție la figurile libere, tînărul *Mircea Ion* a urcat pe locul 4 în clasament, cu un total de 1131,2 puncte. Printre primii zece concurenți se clasează și *Octavian Goga*, care termină al 7-lea, cu 1108,4 puncte. Întrecerea masculină a fost cîștigată de *Berndt Wunderlich* (R.D. Germană) — 1272,6 p., urmat de *Kopelent* (Austria) — 1193,8 p și *Kolar* (Cehoslovacia) 1127,8 p.

Mai puțin reușită a fost evoluția patinatoarelor românce. În clasamentul feminin, primul loc este ocupat de *Carole Niebling* (R.D. Germană) — pe care publicul bucureștean o cunoaște de la demonstrația internațională desfășurată în această toamnă la patinoarul „23 August". Ea totalizează 1579,2 puncte. Concurentele românce sînt clasate pe următoarele locuri: 18. *Gabriela Voica* — 1210,4 p; 21. *Anca Tănase* — 1181,4 p.

★

Evoluînd în cadrul concursului internațional de patinaj artistic de la Varșovia, perechea română *Letiția Păcuraru—Dan Săveanu* s-a clasat pe locul 9 cu 172,3 p. Proba de perechi a revenit cuplului *Brunhilde Bassler—Eberhard Rausch* (R.D.G.) cu 208,2 p.

TROFEE OFERITE DE FEDERAȚIA INTERNAȚIONALĂ DE AUTOMOBILISM

PARIS 14 (Agerpres). — La Paris, în prezența a numeroase personalități din lumea automobilismului, printre care se aflau celebri piloți ca Jacky Stewart, Jacky Ickx, Jean-Pierre Beltoise, Joachim Bonnier, Federația Internațională de Automobilism a acordat recompensele sale pentru performanțele anului ce se încheie. **Cu titlu postum, austriacului Jochen Rindt i s-a atribuit titlul de campion mondial** și o cupă înmînată văduvei acestuia, Nina Rindt. **Premiul pentru cel mai bun automobilist de formula II a fost atribuit elvețianului Clay Regazzoni.** Cupa internațională a constructorilor automobilelor de formula I a fost atribuită mărcii „Lotus-Ford", iar cupa internațională formula II firmei „Porsche".

Noul președinte al Comisiei sportive internaționale de pe lîngă Federația Internațională de Automobilism, Alfons von Metternich, a declarat ziariștilor prezenți că sportul automobilistic este în plină evoluție și că este necesar să existe o perfectă coordonare între organele care conduc activitatea acestei discipline și constructorii de automobile, pentru a asigura marilor competiții o desfășurare cît mai perfectă.

TELEX • TELEX

Faza preliminară a campionatului european de hochei pe gheață, rezervat echipelor de juniori, s-a desfășurat în localitatea finlandeză Tampere, încheindu-se cu victoria selecționatei Cehoslovaciei 5 p, urmată de URSS 4 p, Suedia 4 p, Finlanda 2 p. În ultima zi a turneului, echipa Cehoslovaciei a întrecut cu 5—2 formația URSS, iar reprezentativa Suediei a învins cu 10—5 echipa Finlandei.

■

În meci retur pentru C.C.E. la volei, echipa TSKA Moscova a învins cu scorul de 3—2 (11-15, 15-11, 15-9, 7-15, 15-6) formația Racing Club (Franța). Învingătoare și în prima partidă, sportivele sovietice s-au calificat în sferturile de finală.

■

Concursul internațional de cros „Memorialul Jean Bouin", desfășurat la Marsilia pe un traseu de 7,5 km, a fost cîștigat de englezul T. Wright, cronometrat cu timpul de 24:43,0. Pe locurile următoare s-au clasat în ordine: Allan Rushmer (Anglia) 24:54,0, și Philipp Banning (Anglia) 25:09,0.

Proba feminină a revenit francezei Colette Besson.

■

În cadrul concursului internațional de patinaj viteză de la Inzell (R.F. a Germaniei), sportivul vest-german Erhard Keller a cîștigat proba de 500 m în 39,9. La feminin, pe primul loc s-a clasat Monika Pflug (R.F. a Germaniei) cu 44,9 (nou record al RFG). Italianul Toniolli a terminat victorios în cursa de 3 000 m, fiind înregistrat cu 4:36,0.

fotbal meridiane

CAMPIONATE... CAMPIONATE... CAMPIONATE...

BULGARIA: Ț.S.K.A. are patru puncte avans

În penultima etapă, liderul Ț.S.K.A. a întrecut pe teren propriu pe Lokomotiv cu 4—1 și este virtual campion de toamnă. Dramatic a fost meciul de la Varna dintre Cerno More și Botev. Gazdele conduceau cu 3—1 pînă în min. 88, dar oaspeții au redus din scor și au egalat din 11 m în ultimele secunde ale partidei. Prima victorie în actualul campionat a înregistrat-o echipa Maritza din Plovdiv care a învins pe Ceardafon-Orlovet cu 2—0. Formația sofiotă J.S.K. Slavia, care în toamna aceasta a avut o comportare cu mult sub posibilitățile ei reale, a suferit o nouă înfrîngere la Ruse fiind întrecută de Dunav cu 2—0. Restul partidelor s-au încheiat cu următoarele rezultate: Marek — Levski-Spartak 1—1, Cernomoreț — Trakia 2—1, Akademik — Laskov 2—2, Etar — Spartak 0—1.

În clasament:

1. T.S.K.A.	14	11	2	1	40—11 24
2. Botev	14	9	2	3	25—13 20
3. Levski Sp.	14	8	3	3	22— 7 19
4. Marek	14	5	5	4	20—14 15
5. Spartak	14	7	1	6	26—23 15

AUSTRIA: Urmează pauza de iarnă

S-a încheiat prima parte a campionatului Austriei. În meci restanță, Rapid a învins cu 2—1 pe Admira Viena. Pe primul loc în clasamentul golgeterilor se află Willy Kreuz de la Admira cu 15 puncte înscrise.

1. Salzburg	15	9	4	2	29—17 22
2. Rapid	15	8	5	2	32—21 21
3. W.S.C.	15	6	6	3	29—15 18
4. Admira	15	8	2	5	30—19 18
5. Innsbruck	15	8	2	5	27—15 18
6. Wattens	15	6	4	5	28—24 16

PORTUGALIA: Sporting conduce autoritar

Campionatul portughez a continuat cu desfășurarea meciurilor din cadrul celei de-a 13-a etape. Iată principalele rezultate: Guimaraes — Porto 0—0; Sporting — Tirsense 2—0; Academica — Benfica 0—0; Varzim — Leixoes 3—1.

1. Sporting	13	10	3	0	24— 2 23
2. Academica	13	8	3	2	23—10 19
3. Setubal	13	9	0	4	30—10 18
4. Benfica	13	6	5	2	26— 7 17

BELGIA: Standard în serie

Rezultatele etapei a 11-a: Lierse — Racing White 2—0; F.C. Liège — Diest 1—0; La Gantoise — Waregem 0—3; Anderlecht — Antwerp 2—1; Crossing — Standard 0—1; Bruges — Beveren 3—1.

În clasament conduce Standard cu 24 puncte urmată la 3 puncte de echipele Anderlecht și Bruges.

DJORKAEFF (St. Etienne)

FRANȚA: Liderul Olympique Marseille învins

Rezultatele din etapa a 18-a: Bordeaux — Marseille 3—1; St. Etienne — Nancy 4—1; Rennes — Sochaux 4—0; Metz — Lyon 6—1; Reims — Bastia 6—0; Sedan — Ajaccio 3—1; Strasbourg — Nantes 2—2; Angers — Nîmes 1—0; Red Star — Angoulême 0—0. Clasament:

1. Marseille	18	12	2	4	43—20 26
2. St. Etienne	18	11	4	3	33—21 26
3. Reims	18	9	5	4	32—15 23
4. Metz	18	7	7	4	24—20 21
5. Nantes	18	8	4	6	25—24 20

PROGRAM INTERNAȚIONAL

MIERCURI (16 decembrie) meciuri retur în „Cupa europeană a tîrgurilor": **Beveren—Arsenal** (0—4); **Juventus—Pecs** (1—0); **Twente Enschede—Dynamo Zagreb** (2—2), **Liverpool—Hibernian** (1—0). Între paranteze: rezultatele meciurilor din tur.

OLANDA: Feijenoord vizează primul loc

Rezultatele etapei a 15-a: Holland Sport — Feijenoord 2—3; Ajax — Utrecht 7—1; Eindhoven — Nijmegen 2—0; Sparta — ADO 4—2; Excelsior — DVS Amsterdam 0—0; Haarlem — Alkmaar 2—3. Primele clasate:

1. ADO Haga	15	11	3	1	30—10 25
2. Feijenoord	15	10	4	1	34—12 24
3. Sparta	15	10	4	1	29—14 24
4. Ajax	15	10	3	2	39— 9 23

● La Kumasi, în semifinalele „Cupei Africii" intercluburi, echipa ghaneză Kotoko a învins cu scorul de 2—0 formația ismailia (Republica Arabă Unită).

Lupta pentru puncte este aprigă și în campionatul belgian de fotbal. Iată, un tumultuos asalt al lui Anderlecht asupra porții echipei Lierse. În centrul imaginii, Van Himst și Mulders (ambii cu chiloți albi).

O nouă finală Ignis Varese — Ț.S.K.A. Moscova în C.C.E. la baschet?

MUNCHEN 14 (prin telefon). Luni după-amiază a avut loc la Park Hotel din localitate tragerea la sorți a grupelor semifinale din cadrul C.C.E. la baschet. Într-o convorbire telefonică purtată cu prof. Aurel Predescu, membru al comisiei de organizare a competițiilor continentale de pe lîngă F.I.B.A., am aflat amănunte asupra ședinței de la Park Hotel, unde au fost prezenți și delegați ai echipelor calificate.

În întrecerea masculină, **Olimpia Ljubljana, Slavia Praga, Olympique Antibes** și **Ignis Varese** vor face parte din grupa A, iar **T.S.K.A. Moscova, Akademik Sofia, Standard Liege** și **Real Madrid** din grupa B. Specialiștii apreciază că există mari posibilități de reeditare a finalei de anul trecut, care a opus formațiile Ignis Varese și T.S.K.A. Moscova. În competiția feminină grupele vor avea următoarea alcătuire: **A) Daugava Riga, U.C. Clermont-Ferrand** și **Slavia Praga** — cea mai echilibrată după aprecierea prof. A. Predescu și B) **Akademik Sofia, Geas Sesto San Giovanni** și **Wisla Krakowia.**

Primele meciuri sînt programate la 14 și 21 ianuarie (competiția masculină și cea feminină). Și în rîndul lor notăm o dispută de mare atractivitate: REAL MADRID — T.S.K.A. MOSCOVA.

știri • ultimele știri • ultimele știri • ultimele

BEAMON A ABANDONAT ATLETISMUL ÎN FAVOAREA BASCHETULUI

Celebrul atlet de culoare Bob Beamon, recordmanul mondial la săritura în lungime (8,90 m) și campion olimpic la Ciudad de Mexico (1968) a abandonat (la 24 de ani) atletismul în favoarea baschetului. Beamon este noul recrut al selecționatei N.B.A., care însoțește în turneu, ca sparring-partner, nu mai puțin cunoscuta echipă profesionistă Harlem Globe Trotters.

STAN SMITH 4 VICTORII ÎN OPENUL DE LA TOKIO

În cadrul turneului open de la Tokio, 7 000 de spectatori au aplaudat victoria lui Stan Smith asupra lui Rosewall cu 6—4, 6—5, prin care tenismanul american și-a sărbătorit cea de a 22-a aniversare. Într-o altă partidă: Ashe — Kodes 6—3, 4—6, 6—3. Pe primul loc în clasament se află Smith cu 4 victorii, din tot atîtea partide, urmat de Rosewall și Laver cu cîte 3 victorii și o înfrîngere, Ashe 2 victorii și 2 înfrîngeri, Kodes și Franulovici care nu au realizat nici un punct.

PATRICK RUSSELL CÎȘTIGĂ SLALOMUL SPECIAL LA SESTRIÈRES

Proba de slalom special desfășurată ieri la Sestrières a revenit francezului Patrick Russell, care a totalizat în cele două manșe 113,71 sec. L-au urmat G. Thoeni (Italia) cu 114,52 s și M. Rieger (R.F.G.) cu 117 s.

JAPONEZII DOMINĂ CATEGORIC JOCURILE SPORTIVE ALE ASIEI

După 5 zile de întreceri, la Bangkok, în cadrul celei de a VI-a ediții a Jocurilor sportive ale Asiei, delegația Japoniei totalizează 47 de medalii de aur, 30 de argint și 11 de bronz. Noi campioni ai concursului atletic: Anat (Thailanda) 21,1 pe 200 m — nou record al Jocurilor; Rosa (Ceylon) 29:55,6 pe 10 000 m.

MECIUL FRAZIER — CLAY LA 10 MARTIE 1971

A fost perfectată partida dintre Joe Frazier (actualul deținător al centurii) și Cassius Clay pentru titlul de campion al lumii la toate categoriile. Întîlnirea va fi găzduită tot de Madison Square Garden în ziua de miercuri 10 martie 1971.

Redacția și administrația: str. Vasile Conta nr. 16; telefoane: centrală 11.10.05, secția corespondenți 11.51.09, interurban 72 și 286; telex: sportrom buc. 180. Tiparul „I. P. Informația", București 40368

PROLETARI DIN TOATE ȚĂRILE, UNIȚI-VĂ!

sportul

ZIAR AL CONSILIULUI NAȚIONAL PENTRU EDUCAȚIE FIZICĂ ȘI SPORT

ANUL XXVI — NR. 1115 (6549) 4 PAGINI 30 BANI Miercuri 16 decembrie 1970

CEL MAI BUN SPORTIV ROMÂN AL ANULUI 1970 CARE VA PRIMI PREȚIOASA CUPĂ A C.N.E.F.S. VA FI DESEMNAT DE DV.!

Participați la tradiționala noastră anchetă, indicînd în ordine pe primii 10 performeri ai anului.

AVEȚI, ASTFEL, POSIBILITATEA SĂ CÎȘTIGAȚI UNUL DIN CELE 10 PREMII OFERITE DE REDACȚIA NOASTRĂ.

ULTIMA ZI DE EXPEDIERE A RĂSPUNSURILOR: 19. XII. 1970

Prezent și viitor în sportul pionieresc

„TOATE EFORTURILE PENTRU CREȘTEREA UNOR GENERAȚII SĂNĂTOASE"

Interviu cu tovarășul conferențiar universitar,

dr. VIRGILIU RADULIAN

președintele Consiliului Național al Organizației Pionierilor, adjunct al ministrului învățămîntului

La solicitarea redacției, conf. universitar doctor VIRGILIU RADULIAN, președintele Consiliului Național al Organizației Pionierilor, adjunct al ministrului învățămîntului, a avut amabilitatea să răspundă, în cadrul unui interviu, la mai multe întrebări referitoare la principalele realizări și preocupări din sportul pionieresc.

● **La recentele lucrări ale Plenarei Consiliului Național al Organizației Pionierilor a reieșit că sportul și-a făcut simțită prezența în multiplele activități desfășurate de pionieri în vacanța de vară. Considerați că s-a făcut totul pentru ca sportul să apară în postura de prieten nedespărțit al pionierilor noștri?**

— Da. Vacanța de vară a anului 1970 s-a caracterizat printr-o diversitate de acțiuni sportive — aici înțelegînd și pe cele de drumeție — desfășurate în aer liber de pionierii și școlarii noștri. Dorind să redau în mod concret realitățile vacanței mari, trebuie să subliniez, de pildă, că în acțiunea „PIONIERI PE CĂRĂRILE PATRIEI" **au fost angrenate mai bine de 1.500.000 de cravate roșii în practicarea drumețiilor, excursiilor, în tabere pe diferite durate.** În multe județe au fost organizate tabere în corturi sau în circuit. **Peste 100 de echipaje au străbătut zonele montane ale țării în mult apreciatele** „EXPEDIȚII ALE CUTEZĂTORILOR", acțiuni în care participanții s-au evidențiat, printr-o serie de activități de utilitate socială ca, de pildă, **marcarea unor trasee turistice în județele Buzău, Vrancea, Dîmbovița, Prahova, cele din masivul Leaota ș.a. Fiindcă ne referim la turism, această activitate** care concentrează atenția a numeroși pionieri, aș vrea să subliniez că **vacanța de vară din acest an a sporit simțitor interesul pionierilor și școlarilor pentru concursurile de orientare turistică,** mai ales a celor din județele Teleorman, Alba, Covasna, Dîmbovița, Arad, Iași, din municipiul București. **O răspîndire tot mai largă a înregistrat-o și cicloturismul,** prin intermediul unor competiții locale, județene și chiar republicane. „Floarea prieteniei" a avut și anul acesta o fază internațională, pionierii noștri vizitînd Iugoslavia.

Fosta campioană de schi-fond, prof. Elena Tom, împreună cu elevii săi din Azuga
Foto: Dragoș NEAGU

Vacanța de vară a însemnat în același timp un prilej de evidențiere a unei importante acțiuni de masă, și anume „DELFIN '70", în cadrul căreia pionierii și școlarii au învățat să înoate. Meritorii au fost eforturile întreprinse pentru reușita lui

T. STAMA

(Continuare în pag. a 2-a)

Simona Arghir aruncă la poartă și va înscrie

La handbal feminin

SELECȚIONATA DIVIZIONARĂ — R.S.S. UCRAINEANĂ 13—10 (7—8)

Ieri seară s-a disputat, în sala Floreasca, partida internațională amicală de handbal feminin dintre reprezentativa R. S. S. Ucrainene și selecționata divizionară A. Cum în primul joc dintre cele două echipe se înregistrase un rezultat de egalitate, meciul de aseară a fost așteptat cu justificat interes de ambele echipe, care doreau firesc, să-și adjudece victoria.

Debutul meciului a fost furtunos, conducerea fiind preluată, pe rînd, de amîndouă formațiile, care joacă rapid în atac și se apără agresiv. De altfel, în această

Horia ALEXANDRESCU

(Continuare în pag. a 4-a)

În meci internațional de baschet

UNIVERSITATEA CLUJ — L.S.K. LODZ 71-59 (39-23)

CLUJ, 15 (prin telefon). Marți seara s-a disputat în sala Sporturilor din localitate întîlnirea internațională de baschet dintre Universitatea Cluj și L.K.S. Lodz (Polonia). Clujenii, care au evoluat fără Demian, au realizat o victorie clară. După un început echilibrat, Rühring a luat cîteva acțiuni pe cont propriu și a adus un avantaj substanțial echipei sale, prin cîteva coșuri înscrise de la semidistanță. Scor final: 71—59 (39—23) pentru „U" Cluj. Cei mai buni jucători au fost Rühring 16, Zdrenghea 15 și Ronay 14 de la învingători, respectiv Wyrzykowski 14 și Machon 16 de la învinși.

Paul RADVANY—coresp.

TURUL CAMPIONATULUI DE FOTBAL S-A TERMINAT; A ÎNCEPUT COMENTAREA LUI

DE IERI, TEHNICIENII ECHIPELOR DIVIZIONARE A DEZBAT PE MARGINEA PROPRIEI ACTIVITĂȚI

- **10 antrenori despre 10 echipe**
- **Spicuiri din raportul oficial al federației prezentat de antrenorul Nicolae Petrescu**
- **Recomandări, indicații metodice etc.**

Ieri dimineața a început la centrul „23 August" consfătuirea antrenorilor divizionari A și a unor metodiști ai consiliilor sportive județene, convocată de Biroul F.R.F. prin Colegiul central al antrenorilor.

După cuvîntul introductiv al vicepreședintelui Federației române de fotbal, ION BALAȘ, antrenorii **D. Nicolae Nicușor** (Dinamo), **M. Bărbulescu** (Rapid), **Șt. Covaci** (Steaua), **V. Stănculescu** (Progresul), **V. Mărdărescu** (Politehnica Iași), **N. Dumitrescu** (U.T.A.), **Șt. Coidum** (Universitatea Craiova), **R. Cosmoc** (Farul), **C. Cernăianu** (Petrolul) și **V. Neagu** (Sport Club Bacău) au prezentat referate asupra procesului de pregătire și a comportării echipelor lor în prima parte a campionatului.

După-amiază, în continuarea consfătuirii, antrenorul federal **Nicolae Petrescu** a prezentat analiza turului campionatului diviziei naționale A în lumina obiectivelor trasate de F.R.F.

Aspect din timpul consfătuirii

Antrenorul federal **Angelo Niculescu** a dat apoi — în numele Colegiului central al antrenorilor — unele indicații tehnico-metodice privind returul campionatului diviziei naționale A.

Concluziile pe marginea primei zile a consfătuirii au fost trase de vicepreședintele F.R.F., **Ion Balaș.**

Lucrările consfătuirii continuă azi.

DUMITRU NICOLAE-NICUȘOR — Dinamo

CALMUL ȘI ÎNȚELEGEREA — PRINCIPALELE EXPLICAȚII ALE „TITLULUI DE TOAMNĂ"

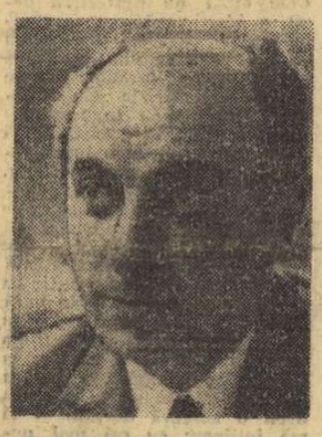

Primul care a luat cuvîntul a fost, în conformitate cu... clasamentul, DUMITRU NICOLAE-NICUȘOR, antrenorul dinamoviștilor bucureșteni, care a subliniat că **principala izbîndă a colectivului pe care-l conduce este legată nu atît de locul ocupat în clasament la sfîrșitul sezonului de toamnă, cît, mai ales, de atmosfera de calm și înțelegere care caracterizează în prezent lotul dinamovist.**

În ceea ce privește pregătirea propriu-zisă a echipei, antrenorul dinamovist a recunoscut că, în dauna laturii tehnice, **a neglijat-o nu o dată pe cea fizică,** slaba rezistență a jucătorilor dovedindu-se nu numai în partida cu F.C. Liverpool, din deplasare, cînd formația a dat o replică curajoasă doar în primele 60 de minute, ci și în cîteva meciuri de campionat. Referindu-se la partea pozitivă a evoluției echipei pe care o antrenează, D. Nicolae-Nicușor a arătat că — **spre deosebire de sezoanele trecute — toți jucătorii au respectat, cu strictețe, sarcinile de joc, incluzînd în această categorie deopotrivă pe Dumitrache, recunoscut ca fiind mai comod, cît și pe fundașii laterali, a căror intercalare în atac** — a recunoscut vorbitorul — **se efectua de multe ori în condiții neavantajoase pentru securitatea echipei.**

La același capitol, al realizărilor, D. Nicolae-Nicușor a trecut **mărirea ritmului de joc în fazele de atac,** extinderea zonei de activitate a atacanților. Vorbind despre lipsurile manifestate în acest sezon, antrenorul dinamoviștilor a menționat că **nu este mulțumit de modul în care jucătorii săi realizează replierea în apărare, de marcajul adesea defectuos, al fundașilor laterali și al mijlocașului stînga, de maniera stereotipă în care atacanții trag la poartă.**

În privința finalului de sezon, D. Nicolae-Nicușor a ară-

(Continuare în pag. a 3-a)

DAN CRISTEA, ION PANȚURU ȘI GHEORGHE VILMOȘ CÎȘTIGĂTORI AI CUPEI FEDERAȚIEI

BOB

1. ION PANȚURU (C. S. Sinaia), 2. Dragoș Panaitescu (Voința București), 3. Ion Stoian (C. S. Sinaia), 4. Nicolae Stavarache (Voința București), 5. Eugen Bogdan (C. S. Sinaia), 6. Ion Zangor (Armata Brașov), 7. Nicolae Neagoe (C. S. Sinaia), 8. Dumitru Focșeneanu (C. S. Sinaia), 9. Dumitru Pascu (Voința Sinaia), 10. Ion Panaitescu (C. S. Sinaia).

SCHI

1. DAN CRISTEA (Dinamo Brașov), 2. Dorin Munteanu (Armata Brașov), 3. Petre Dinu (Dinamo Brașov), 4. Marcela Leampă (Dinamo Brașov), 5. Dumitru Lupu (Dinamo Brașov), 6. Gheorghe Vulpe (Dinamo Brașov), 7. Gheorghe Cincu (Armata Brașov), 8. Alexandru Bogdan (C.S. Sinaia), 9. Gheorghe Gîrniță (Dinamo Brașov), 10. Ilona Micloș (Armata Brașov).

BIATLON

1. GHEORGHE VILMOȘ (Dinamo Brașov), 2. Constantin Carabela (Armata Brașov), 3. Dumitru Soiu (Armata Brașov), 4. Victor Fontana (Armata Brașov), 5. Ion Țeposu (Dinamo Brașov), 6. Gheorghe Gîrniță (Dinamo Brașov), 7. Gheorghe Cimpoia (Armata Brașov), 8. Nicolae Bărbășescu (Armata Brașov), 9. Ion Mîrzea (Armata Brașov), 10. Gheorghe Voicu (C. S. Sinaia).

GEOGRAFIA OLIMPICĂ A ȚĂRII

Contribuția județelor la reprezentativa celor cinci cercuri

După cum este și firesc, **reprezentativa olimpică națională nu poate fi decît emanația întregii țări.** După cum o arată și numele, ea trebuie să reflecte **contribuția întregului teritoriu la vasta operă de selecție și pregătire care duce în final la alcătuirea definitivă a lotului olimpic,** ambasador al sportului țării în marea confruntare mondială.

O trecere în revistă sumară a componenței actuale a cadrelor de candidați olimpici arată prezența — mai ales printre sportivii de perspectivă — a reprezentanților mai multor județe decît în trecut, arată o substanțială lărgire a ariei geografice de proveniență a celor ce bat la porțile consacrării. Găsim acum pe liste postulanți cu îndreptățite șanse din Tîrgoviște, Tulcea, Brăila, Baia Mare, Lugoj, Roman, Reșița etc., din orașe și județe altădată absente în asemenea analize.

Situația însă nu trebuie exagerată. Deocamdată ne aflăm în fața unui început modest. **Acțiunile pentru depistarea și selecționarea elementelor tinere și talentate sînt sporadice și neeficiente.** Nu este răscolită periodic și cu atenție masa de copii și de adolescenți din care să răsară viitori campioni și recordmani. Procesul selecției primare se efectuează încă la întîmplare, lucrîndu-se mai mult cu cei care vin de la sine, accidental, la sală sau pe terenul de sport.

Din această cauză, tabloul de mai sus devine edificator.

I. MITROFAN

(Continuare în pag. a 2-a)

Județul	ianuarie 1969			decembrie 1970		
	Consacrate	Persp.	Total	Consacr.	Persp.	Total
MUN. BUCUREȘTI	259	398	657	214	180	394
ALBA	—	—	—	—	—	—
ARAD	2	13	15	4	6	10
ARGEȘ	2	4	6	2	3	5
BACĂU	2	15	17	2	14	16
BIHOR	—	5	5	1	3	4
BISTRIȚA NĂSĂUD	—	—	—	—	—	—
BOTOȘANI	—	—	—	—	—	—
BRAȘOV	17	30	47	12	18	30
BRĂILA	—	10	10	1	—	1
BUZĂU	—	1	1	—	1	1
CARAȘ SEVERIN	1	6	7	2	3	5
CLUJ	11	37	48	9	21	30
CONSTANȚA	4	14	18	9	10	19
COVASNA	—	—	—	—	—	—
DÎMBOVIȚA	—	—	—	—	1	1
DOLJ	1	8	9	1	7	8
GALAȚI	3	8	11	3	7	10
GORJ	—	—	—	—	—	—
HARGHITA	2	3	5	—	—	—
HUNEDOARA	—	3	3	—	—	—
IALOMIȚA	—	—	—	—	—	—
IAȘI	4	14	18	3	4	7
ILFOV	—	—	—	—	1	1
MARAMUREȘ	—	3	3	—	2	2
MEHEDINȚI	—	—	—	—	1	1
MUREȘ	1	15	16	2	4	6
NEAMȚ	—	6	6	1	2	3
OLT	—	—	—	—	—	—
PRAHOVA	9	28	37	10	8	18
SATU MARE	2	3	5	2	2	4
SĂLAJ	—	—	—	—	—	—
SIBIU	4	7	11	—	5	5
SUCEAVA	—	10	10	—	—	—
TELEORMAN	—	—	—	—	—	—
TIMIȘ	7	33	40	9	9	18
TULCEA	—	—	—	—	2	2
VASLUI	—	—	—	—	—	—
VÎLCEA	—	3	3	—	—	—
VRANCEA	—	—	—	—	—	—
Total	331	679	1 010	287	314	601

NOTA: Primele trei coloane de cifre reprezintă prevederile inițiale ale federațiilor, aprobate de plenara C.N.E.F.S. din ianuarie 1969, iar următoarele trei — lotul olimpic actual, propus de federații să rămînă în pregătire, în anul 1971, pentru J. O. 1972, împărțit pe grupe de sportivi consacrați și de perspectivă.

DOUĂ GIMNASTE ROMÂNCE INVITATE LA BARCELONA

Federația de gimnastică din Spania, inițiatoarea unui concurs intitulat „CRITERIUL INTERNAȚIONAL AL CELOR CINCI NAȚIUNI", a invitat pe campioana țării și pe cea de a doua clasată în finala campionatului să participe la prima ediție a acestei întreceri. Programul prevede exerciții liber alese, competiția fiind programată la Barcelona, în ziua de 31 ianuarie 1971.

Federația noastră de specialitate urmează să studieze această propunere.

Stagiunea hocheiului continuă în Capitală

ASTĂZI, LA PATINOAR, ROMÂNIA—CEHOSLOVACIA (B)

Abia încheiate întrecerile Campionatului armatelor prietene, iată că hocheiștii noștri fruntași se află în fața unui nou și dificil test: partidele cu selecționata secundă a Cehoslovaciei, programate astăzi și mîine, de la ora 18, la patinoarul artificial „23 August" din Capitală.

Oaspeții, sosiți aseară tîrziu, alcătuiesc o echipă redutabilă, eșalonul de mîine al hocheiului cehoslovac, cu numeroși jucători care aspiră la un loc în prima formație a țării.

Raportînd toate acestea la buna comportare a reprezentativei române în Campionatul armatelor prietene, avem motive să așteptăm partide de o înaltă ținută spectaculară, menite să ofere date obiective despre nivelul actual al formației noastre.

Cele două întîlniri vor fi conduse de un cuplu de arbitri bulgari.

SPICUIM DIN SUMARUL ALMANAHULUI

sportul '71

- O POVESTE DESPRE MINGE
- RALIUL MONTE CARLO LA A 40-A EDIȚIE
- CINE ERAU GLADIATORII?
- CENTENARUL RUGBY-ULUI
- LA ÎNCEPUT A FOST ATALANTA
- CELOR CE NU LE MAI AJUNGE PREZENTUL
- PE URMELE SOLULUI LUI MILTIADE

Zilele acestea apare ALMANAHUL SPORTUL '71

Rețineți-l din timp la librării și centrele de difuzare a presei

— HOCHEI —

UN INTERESANT SCHIMB DE EXPERIENȚĂ ÎN PROBLEMA PREGĂTIRII COPIILOR ȘI JUNIORILOR

Cu ocazia „Turneului Prieteniei", desfășurat recent în țara noastră, a avut loc, la București, un colocviu la care au participat specialiști de peste hotare, prezenți la întrecere, și numeroși antrenori români. A fost un schimb de experiență util, din care s-au desprins multe învățăminte privind sistemul de organizare a muncii cu copiii și juniorii în țările cu hochei avansat. Voi încerca, în rîndurile de mai jos, o scurtă sinteză a discuțiilor.

În Uniunea Sovietică, de pildă, pașii spre hochei sînt făcuți la vîrsta primelor clase de școală. Caracterul organizat, de competiție, al activității începe, însă, cam de la 13 ani. În fiecare an se dispută o întrecere cu caracter unional, pe trei categorii de vîrstă (17—18 ani, 15—16 ani și 13—14 ani), dotată cu trofeul „Pucul de aur". În sezonul actual se estimează că numărul participanților va depăși cifra de 3 milioane!

La concursurile de selecție se prezintă un număr imens de copii care știu de-acum să patineze foarte bine. Cum secțiile școlilor sportive nu îi pot cuprinde pe toți, o mare parte își desfășoară activitatea în echipele de cartier sau de blocuri, jucînd pe patinoare naturale de diverse dimensiuni. Noțiunea de „mini-hochei" a devenit un termen curent în U.R.S.S.

În secțiile școlilor sportive, perfecționarea patinajului se face simultan cu însușirea artei de mînuire a crosei. Antrenorii urmăresc cu atenție la copii modul cum se comportă și în alte discipline, ca fotbalul, baschetul, gimnastica sau voleiul.

În Cehoslovacia, categoriile de vîrstă avute în vedere pentru pregătirea juniorilor sînt: 10—12 ani, 13—14 ani și 15—19 ani. Pentru ultima este organizat un campionat cu două ligi teritoriale (A și B). Din prima ligă fac parte 32 de echipe, din cea de a doua 36, ambele împărțite — bineînțeles — pe grupe. Antrenorii cehoslovaci recomandă începerea lecțiilor de patinaj PENTRU HOCHEI de la vîrsta de 6 ani.

În Republica Democrată Germană, care dispune de condiții materiale (gheață artificială) mai apropiate de ale noastre, au fost luate măsuri ca în orașele cu patinoare să se organizeze ȘCOLI cu PROGRAM DE HOCHEI, în primele două ore ale dimineții. În perioada de iarnă, lecțiile de educație fizică sînt axate exclusiv pe antrenamentul de hochei. La Berlin funcționează două asemenea școli experimentale, iar rezultatele sportive și profesionale ale elevilor sînt excelente.

Din schimbul de experiență efectuat cu prilejul acestui colocviu a mai reieșit că:

- **pregătirii din timpul verii i se acordă aceeași importanță (ca ore și intensitate) ca și aceleia de pe gheață;**
- **cei mai buni instructori se recrutează din rîndul foștilor mari jucători;**
- **dezvoltarea forței este una dintre cele mai delicate probleme care trebuie condusă cu grijă și delicatețe, în mod eșalonat, lucrul tare începîndu-se cam de la 15—16 ani;**
- **un aparător bun devine numai acel hocheist care a fost și un bun înaintaș;**
- **cei mai valoroși portari au devenit foștii jucători de cîmp, și nu tocmai devreme. S-a dat exemplul faimosului Puckov, care a fost jucător de cîmp și a trecut în poartă abia la 24 de ani.**

ing. ALEXANDRU TEODORESCU
membru în Biroul F. R. Hochei

Pase scurte cu...

TONI BIRO

Doctorul Anton Biro și-a terminat convalescența, revenind în Capitală după un tratament balnear.

— Cum merge spinarea, Toni?

— Mai bine. Criza acută de hernie de disc am depășit-o, și acum încep antrenamentele.

— Cît și cum lucrezi?

— Deocamdată, cu moderație. Fac pregătire fizică generală, dar și antrenamente pe gheață.

— Coloana te mai doare?

— Puțin. Dar, după ce mă încălzesc, totul e bine.

— Cînd speri să revii în competiții?

— Cît de curînd. Aș putea, cred, juca și acum, dar nu mă încumet să joc față unui meci întreg. După cinci-șase „frîne" mă înmoi.

— Oricum, te vom revedea în prima linie a Stelei la reluarea campionatului...

— Probabil!

— Dar în echipă, la „mondiale"?

— Sper!

Sperăm și noi, fiindcă aportul lui Biro este absolut necesar.

(v. ch.)

— BOX —

STEAUA A CUCERIT CUPA OLIMPIA

Dispute strînse, spectaculoase din punct de vedere al combativității (dar nu și tehnic) au caracterizat reuniunea finală a „Cupei Olimpia", aflată la a IX-a ediție. Majoritatea boxerilor care au urcat în ring au urmărit aplicarea loviturii decisive, lăsînd pe planul doi tehnica. Sportivii care s-au relevat prin frumoase calități au fost: Daniel Amza, Dinu Teodor, Ilie Paraschiv și Ion Crăciun. Rezultate tehnice: juniori: M. Frumosu (Steaua) b.ab. III N. Dinu (Voința), D. Mateescu (Viitorul) b.p. C. Dedulescu (C.S.Ș.), I. Vasile (CSȘ) bp D. Frîncu (Olimpia), D. Amza b.k.o. II N. Stoian (Gr. Roșei), Gh. Agapșa (CSȘ) b.ab. I. P. Mandache (Olimpia), S. Barbu (Progresul) b.p. P. Stroe (Steaua), T. Dinu (Voința) b.p. Ș. Ilina (Olimpia), M. Cîlincă (Electromagnetica) b. desc. III G. Ștefănescu (Steaua), M. Culineac (Viitorul) b.p. I. Paraschiv (Olimpia). Seniori: Z. Stanciu (Olimpia) b.p. I. Mihai (Progresul), A. Stan (Olimpia) b.p. I. Preda (ITA), I. Crăciun (Olimpia) b.p. I. Mitu (ICMI), N. Stanciu (Gr. Roșie) b.k.o. II G. Vizitiu (Progresul) și F. Bobi (Olimpia) b.p. V. Licu (Olimpia). Cupa a fost cîștigată de Steaua (antrenori N. Șerbu și Gh. Fiat); pe locul II în clasament — C. Sp. Școlar (antrenori G. Potea și M. Diaconescu), iar pe locul III — Olimpia (antrenori Șt. Iordache și M. Doculescu).

Daniel DIACONESCU-coresp.

CRITERIUL TINERETULUI

Mîine, de la ora 18.30, în sala clubului Grivița Roșie, comisia municipală de box împreună cu asociația sportivă Energia organizează prima gală din cadrul competiției denumită „Criteriul tineretului". Vor participa juniori mici și mari.

GONG!

- **La Stockholm, în meci amical: Suedia — Bulgaria 5—5; iar la Aalborg: Danemarca — Elveția 10—10.**
- **Federația vest-germană protectează organizarea unui turneu preolimpic de box la München în perioada 11—19 septembrie 1971.**
- **Cu prilejul campionatelor Uniunii Sovietice, desfășurate la Kaunas, campioni olimpici sau europeni Sokolov, Tarasenko și Frolov n-au reușit să se califice în finală. Titlurile le-au păstrat doar doi boxeri: Semionov și Tregubov. Noii campioni, în ordinea categoriilor, sînt: Iuri Semionov, Leonid Bugaevski, Aleksandr Melnikov, Algimantas Zurza, Nikolai Hromov, Suren Kazarian, Abdurașid Abdurahmanov, Valeri Tregubov, Iuozas Iutzavicius, Oleg Karataev și Kamo Sarolan.**

RAID-ANCHETĂ DE SEZON

IARNA VA GĂSI PREGĂTITE PATINOARELE VITEZIȘTILOR?

Vine iarna, anotimpul întrecerilor tinerești pe luciul gheții. V-ați gîndit la băieții și fetele a căror prezență se face tot mai mult simțită pe pistele de viteză? Ce trebuie făcut pentru toți cei care se anunță viitori performeri, ce le-ați pus la dispoziție? Iată întrebări pe care le-am adresat activiștilor sportivi, cu prilejul unui raid-anchetă prin cîteva centre ale țării.

IN FOND, INTERESELE SÎNT COMUNE...

Titlurile de campioni absoluți la probele de patinaj viteză, rezervate seniorilor, se află în posesia Cristei Tracher și a lui **Andrei Okoș.** Ei aparțin clubului sportiv Dinamo Brașov, a cărui secție are și alți alergători capabili de performanțe de invidiat. Unde vor patina brașovenii cînd va începe sezonul competițional? Răspunsul l-am căutat la Consiliul județean pentru educație fizică și sport — Brașov.

— Deocamdată, dinamoviștii se pregătesc pe dreptunghiul de gheață artificială de la Poiana, ne-a spus tov. Vasile Lăzăruț, președintele CJEFS-Brașov. **În ceea ce privește concursurile propriu-zise, viteziștii noștri se află încă la discreția condițiilor meteorologice.**

— În urmă cu aproape 20 de ani, pista stadionului din Poiana fusese transformată într-un inel de gheață, pe care au avut loc Jocurile mondiale universitare de iarnă. De ce a dispărut?

— Mi se pare mai util să vă explic ce am întreprins pentru a reînnoda activitatea de iarnă a acestei baze sportive...

Și astfel, aflăm că administrația bazelor sportive din Brașov a primit anul trecut subvențiile necesare amenajării pistei din Poiana, dar s-a renunțat din cauza lipsei de personal specializat. Anul acesta s-a procurat un tractor de 40 C.P., care poate fi adaptat pentru pregătirea gheții, bazinul de apă și celelalte ustensile există, dar din nou se caută omul care să conducă lucrările de amenajare a pistei.

În timp ce notam toate acestea, ne-am amintit că un astfel de specialist are chiar clubul Dinamo, în persoana tov. **Ioan Chiriac,** care se bucură de o bună apreciere. De ce oare nu se apelează la serviciile lui? Drept replică la întrebarea noastră, așteptăm acțiuni concrete din partea celor vizați, pentru că în fond interesele sînt comune și unora și celorlalți.

Neavînd o pistă în orașul lor, viteziștii brașoveni se pregătesc adesea în alte localități. Iată-i pe cunoscuții patinatori (de la dreapta la stînga) Crista Tracher, *Andrei Okoș, Alex. Boier și antrenorul lor,* Ernest Urlich, *pe lacul Ciucaș din Tușnad.*

SPERANȚE LEGATE DE O PISTĂ OLIMPICĂ

Despre copiii din Miercurea Ciuc, oraș denumit „polul frigului" din țara noastră, se zice că fiecare are acasă cîte două perechi de bocanci cu patine. Dar mai toți sînt atrași de mirajul jocului cu pucul și crosa, fapt pentru care reședința județului Harghita n-a mai produs de multă vreme viteziști de nădejde. Situația respectivă l-a determinat pe diriguitorii sportului de aici s-o angajeze pe fosta multiplă campioană a țării, Eva Farkaș, ca antrenoare la asociația Avîntul Miercurea Ciuc. Cunoscuta sportivă din Tg. Mureș a venit la Miercurea Ciuc cu multe speranțe, legîndu-și vitoarele proiecte de pista de dimensiuni olimpice, singura din țară, existentă aici, dar care de aproape doi ani e deteriorată din cauza lucrărilor de pe șantierul noului patinoar artificial acoperit. Eva Farkaș este însă optimistă, întrucît i s-a promis, iar nouă ni s-au dat chiar asigurări, că pista va fi redată viteziștilor în acest sezon.

DOLEANȚELE CLUJENILOR

Clujul este orașul cu cele mai multe secții de patinaj viteză din țara noastră. Ar fi normal ca viteziștii clujeni să beneficieze de condiții de pregătire și concurs pe măsura cerințelor actuale. Dar iată ce ne-a declarat doctorandul Ștefan Erdösy, președintele comisiei județene de patinaj: „Pista de pe lacul orășelului are vestiare improvizate, deoarece vechea noastră garderobă a fost transformată în restaurant. De asemenea, s-a redus de la un an la altul colectivul de muncitori care întreține patinoarul și astfel avem o gheață de calitate inferioară. Dacă garderoba va fi redată destinației pentru care a fost construită și vom fi mai mult sprijiniți, atunci și Clujul va putea găzdui competiții de amploare".

Sperăm că doleanțele sportivilor clujeni, exprimate prin intermediul președintelui comisiei județene de specialitate, nu vor rămîne fără răspuns.

CINE VA LUA INIȚIATIVA?

Și în apropiatul sezon, activitatea competițională de performanță va fi concentrată pe pista naturală a lacului Ciucaș din Tușnad. În vederea bunei desfășurări a întrecerilor, a fost terminată rețeaua electrică pentru nocturne, alergătorii vor avea vestiar încălzit, iar arbitrilor li se va oferi o cameră a restaurantului de pe mal, de forma unui turn de control asupra întregului lac.

— Un singur lucru ne va da din nou bătaie de cap, ne spunea cu amărăciune Nicolae Balint, întendentul bazei. **Este vorba de întreținerea pistei. Continuînd să lucrăm manual, antrenorii și sportivii vor fi, pe bună dreptate, nemulțumiți de calitatea gheții. Dacă s-ar achiziționa mijloace mecanice, chiar improvizate, s-ar putea amenaja o gheață corespunzătoare, în condiții financiare mai economicoase.**

Ideea ni se pare interesantă și merită ca direcțiunea stațiunii, C.J.E.F.S. Harghita, Consiliul sindical județean sau federația de resort s-o pună în practică. Cine va lua inițiativa?

*

Investigația noastră a scos la iveală cîteva elemente care demonstrează că activitatea de performanță sau de agrement, pe patinoarele menționate, rămîne o problemă deschisă. Cum pînă la ora startului mai sînt puține săptămîni, deficiențele existente se cer grabnic înlăturate, luîndu-se măsurile eficiente pentru a se porni, cum se zice, cu dreptul în noul sezon.

Text și foto: **Tr. IOANIȚESCU**

— VOLEI —

Azi, în divizia A la fete

PENULTIMA ETAPĂ A TURULUI

Astăzi, echipele feminine ale primei divizii susțin o etapă intermediară, penultima din turul campionatului. Cele mai importante partide angrenează formațiile aflate în imediata vecinătate a lanternei, care își extinde raza pînă la echipa clasată pe locul V, Medicina București!

Într-un meci hotărîtor pentru evitarea ultimului loc se întîlnesc formațiile „U" Cluj și Ceahlăul P. Neamț. Studentele au prilejul, datorită avantajului de gazdă, să cedeze pietrencelor lanterna pe care au deținut-o constant pînă duminica trecută.

La Sibiu, formația locală C.S.M., aflată în progres simțitor, întîlnește garnitura Farului, în fața căreia încearcă să obțină o victorie pentru a se detașa la un punct de plutonul amenințat. Ocupantele locurilor 9 și 10, Universitatea Timișoara și Universitatea Craiova (care-și încheie meciurile din tur), se întîlnesc pe Bega într-un joc la fel de important. Timișorencele au prima șansă și ocazia de a aminti suporterilor lor că anul trecut au participat la... turneul final.

În București, Rapidul primește replica Medicinei, cu speranța că va menține locul doi în clasament, iar Dinamo întîlnește pe C.P.B. Într-un meci în care fostele campioane vor să încheie sezonul cu un succes. Campioana și lidera clasamentului, Penicilina, nu va juca nici în această etapă, meciurile restante urmînd să fie programate după încheierea turului: luni, 21 decembrie, la Iași, cu Ceahlăul P. Neamț, și marți, 22 decembrie, la București, cu C.P.B.

Antrenîndu-se pentru „europene"

JUNIORII EVOLUEAZĂ LA BUDAPESTA

Selecționata de juniori a României pleacă mîine la Budapesta, unde urmează să susțină, la 19 și 20 decembrie, două partide cu formația similară a Ungariei, în cadrul pregătirilor pentru turneul grupei B a campionatului european de la București.

Din lot fac parte, printre alții, **Morar, Tureanu, Tone, Axinte, Bandaș, Costea, Herghelegiu, M. Vlad.**

Antrenorii echipei: **Șt. Ionescu și I. Ganga,** conducător al lotului: **Șt. Barbici,** membru al Biroului Federației române de hochei.

*

Zilele acestea, juniorii și-au continuat pregătirile, căutînd „ferestre" în programul foarte încărcat al patinoarului artificial. Plecîndu-se de la învățăminte ale eșecului (parțial) din „Turneul Prieteniei", s-a urmărit remedierea lipsurilor arătate în această competiție. Au fost precizate liniile, s-au concretizat tactica de joc și sarcinile pe posturi, capitole deficitare în cele trei întîlniri cu formația R.D. Germane.

S-a insistat, în cadrul lecțiilor, asupra pregătirii individuale, a tehnicii patinajului și mînuirii crosei. Oricum, echipa se află în progres. De consemnat modul matur în care tinerii jucători abordează competiția bucureșteană (programată la sfîrșitul lunii decembrie și începutul lunii ianuarie), hotărîrea de a cîștiga acest turneu, în care vor mai evolua formațiile Poloniei, Ungariei, Bulgariei, Iugoslaviei și Danemarcei.

— ÎNOT —

CU 4:12,1 (400 m) EUGEN ALMER A OBȚINUT CEA MAI BUNĂ PERFORMANȚĂ DIN ISTORIA NATAȚIEI ROMÂNEȘTI

Reșițeanul va fi capabil, în februarie, de 4:05,0 — declară prof. I. Schuster

Zilele trecute, numeroși spectatori (cîteva sute) prezenți la piscina acoperită din Reșița, au fost martorii unui eveniment deosebit. Tînărul Eugen Almer a mai dat o probă a aleselor sale calități, parcurgînd distanța de 400 m liber în 4:12,1, CEA MAI BUNĂ PERFORMANȚĂ DIN ISTORIA NATAȚIEI ROMÂNEȘTI. Timpul atribuit de cronometrori valorosului craulist reșițean este superior cu 8,9 sec recordului național (4:21,0) și cu 5,2 sec mai bun decît cel realizat în urmă cu două săptămîni în același bazin, iar după tabela internațională de punctaj, cele 962 p realizate de Almer corespund unor performanțe ca: 53,5 — 100 m liber, 1:58,3 — 200 m liber, 16:59,2 — 1500 m liber, 68,1 — 100 m bras, 2:30,0 — 200 m bras, 60,4 — 100 m spate, 2:11,6 — 200 m spate, 57,7 — 100 m delfin, 2:08,9 — 200 m delfin, 2:13,1 — 200 m mixt și 4:50,0 — 400 m mixt.

Într-o convorbire telefonică purtată cu corespondentul nostru din localitate, ANDREI RUDEANU, am aflat că în timp ce campionul și recordmanul țării era felicitat de coechipieri pentru frumoasa sa performanță, antrenorul I. Schuster, mulțumit doar în parte de cifra elevului său, declara: **„Sincer să fiu, așteptam un rezultat apropiat de 4:10,0, care mi s-ar fi părut perfect normal. Da, la această oră, excepîndu-i pe Larsson, Fassnacht, și Esteva, Almer poate concura de la egal la egal cu orice înotător de pe continent în această probă. Cele 4:12,1 nu reprezintă decît o idee vagă asupra posibilităților sale. Să nu uităm că el se află în plină perioadă pregătitoare (primele sale concursuri oficiale ale sezonului fiind abia în luna februarie) și că în această cursă Almer a dus doar o luptă solitară cu acele cronometrelor. Pînă la internaționalele României, sau marele concurs de la Bremen, el va trebui să ajungă la 4:05,0—4:06,0."**

Foarte interesantă ni s-a părut și prima declarație a recordmanului: **„Încă din vară puteam înota în bazin de 50 m distanța în 4:16,7—4:17,0 (timp cu care aș fi fost finalist la C.E.), dar amigdalele acelea nenorocite... Acum nu mai am decît o singură dorință — să mă întîlnesc cu cei mai puternici înotători de pe continent, și chiar cu Slavic a cărui valoare o apreciez foarte mult. Aștept să se ivească asemenea ocazii..."**

Ce valoare are noul record personal al reșițeanului? Dacă vom scădea 3—4 secunde, pe care un bun înotător le cîștigă în bazin scurt la întoarceri, ar fi vorba de o performanță în jurul a 4:15,0—4:16,0. Iar pentru a o putea compara mai bine cu cele mai bune rezultate din lume, iată-o și exprimată grafic:

	100 m	200 m	300 m	400 m
G. LARSSON (SUEDIA)	59,5	2:01,5	3:03,4	4:02,6 (50 m)
J. KINSELLA (SUA)	57,3	1:59,1	3:01,7	4:02,8 (50 m)
H. FASSNACHT (RFG)	59,1	2:01,5	3:03,7	4:03,0 (50 m)
S. ESTEVA (SPANIA)	59,8	2:01,8	3:05,1	4:08,3 (50 m)
E. ALMER	60,0	2:03,6	3:09,0	4:12,1 (25 m)

Reiese clar că reșițeanul a pierdut trei secunde (față de planul stabilit de antrenorul Schuster) pe cea de a treia „sută", pregătirea lui nefiind încă pusă la punct. Diferența între cele două jumătăți ale cursei (observați regularitatea la Fassnacht și Larsson) — 2:03,6 și 2:08,5 — este foarte mare.

— a. v. —

RODICA PETRUICĂ: 1:22,0 LA 100 M BRAS

În ultimul concurs de la Reșița au mai fost înregistrate și alte rezultate meritorii: C. Rolik 59,7, A. Gherban 59,7, A. Horvat 59,9 la 100 m liber; Ioana Sporea 1:16,5, Lavinia Donia 1:17,8, Karin Farutsch 1:17,8 la 100 m spate: Rodica Petruică 1:22,0 — 100 m bras și 2:43,8 — 200 m mixt (rec. personale); D. Wetterneck 1:20,7 — 100 m bras, 4:48,4 — 400 m liber și 1:08,7 — 100 m delfin; I. Sporea 63,3, E. Hanert 63,4, D. Wetterneck 63,4 la 100 m liber; Ioana Sporea 1:16,5 și Dagmar Hluzin 1:16,7 la 100 m delfin.

Sîmbătă și duminică: Sofia — București (juniori)

ÎNSCRIERI RECORD PENTRU „CUPA SPERANȚELOR"

Începutul vacanței școlare de iarnă coincide, ca în fiecare an, cu marele concurs de la Ploiești (bazin de 50 m) dotat cu „CUPA SPERANȚELOR". Pînă la această oră, *organizatorii au primit peste 300 de inscrieri nominale, concurenți între 8 și 14 ani,* recordul fiind deținut de școlile sportive din Reșița, Petrolul Ploiești (marile favorite ale competiției) și Dinamo București. Întrecerile vor avea loc (serii contra-cronometru) în zilele de 20, 21 și 22 decembrie.

*

În capitala Bulgariei va avea loc, la sfîrșitul acestei săptămîni, o întîlnire amicală între selecționatele de juniori ale orașelor Sofia și București.

*

Cei 8 înotători dinamoviști care se află la această oră în Cehoslovacia vor lua startul la concursul internațional ce se desfășoară astăzi în bazinul Podoli (50 m) din Praga.

GEOGRAFIA OLIMPICĂ A ȚĂRII

(Urmare din pag. 1)

Preponderența candidaților olimpici din municipiul București este normală (minus proporția zdrobitoare), în schimb **este anormal ca 11 județe — un sfert din totalul unităților administrative teritoriale ale țării — să nu dea nici un candidat nici măcar un tînăr de certă perspectivă olimpică!** Considerabilă este contribuția județelor Brașov, Cluj, Constanța, Prahova, Timiș, Bacău, precum sărăcăcioasă a altora și nulă a unora. Pare ciudat că mari județe ca Hunedoara sau Suceava nu au împlinit speranțele create în prima perioadă.

Din dorința de a da un lustru concret muncii sau de a putea raporta cît de cît cifre, unele consilii județene și cluburi ajung să exagereze potențialul unor elemente medii sau chiar mediocre, fac abstracție de cerințele internaționale sau mondiale, stabilesc cerințe și baremuri scăzute, care — chiar dacă sînt îndeplinite — nu reprezintă valoarea care să justifice nominalizarea unui sportiv. Astfel, consiliul județean Arad consideră că un sportiv și-a îndeplinit obiectivul de performanță olimpică, cîștigînd titlul de campion național la juniori, iar consiliul județean Bihor consideră ca sportiv nominalizat pentru lotul olimpic un atlet care în 1970 a realizat 62,40 m la aruncarea suliței!

În schimb, nu constatăm nominalizări la unele ramuri sportive pentru care s-au creat condiții materiale în unele județe. Astfel, Constanța și Iașul nu sînt reprezentate în lotul de gimnastică de nici un sportiv sau sportivă, activitatea lor devenind, paradoxal, mai puțin eficientă după construirea celor două săli de sport. Clujul, deși posedă încă de la începutul acestui ciclu olimpic un bazin acoperit, nu are nici un înotător sau o înotătoare care să aspire la includerea în lotul anului următor, ultimul dinaintea celui olimpic.

Contribuția unităților sportive din județul Mureș la lotul olimpic este slabă pentru că activiștii din acest județ, în loc să-și concentreze eforturile către sporturile olimpice de bază, care au o frumoasă tradiție locală, irosesc timp și mijloace prețioase pentru unele sporturi fără perspective deosebite.

Astfel de exemple ne oferă și unitățile sportive din județele Bihor, Sibiu, Brăila, Hunedoara, care în loc să valorifice la maximum posibilitățile existente, se mulțumesc cu obiective modeste în sportul de performanță, neabordînd cu fermitate și perseverență acțiuni care să ducă la dezvoltarea corespunzătoare a unor ramuri sportive cu pondere în programul Jocurilor Olimpice.

— BASCHET —

„3 SECUNDE"

- **Azi se dispută, în sala Olimpia din Timișoara, meciul dintre echipa locală Universitatea și Steaua, restanță din etapa a IX-a a diviziei masculine A.**
- **Tot la Timișoara, formația poloneză L.K.S. Lodz susține două partide amicale: joi cu Utilajul (divizia B) și vineri cu Universitatea.**
- **Sîmbătă, în sala Floreasca, va avea loc, în pauza dintre cele două întîlniri divizionare A (Rapid — I.C.H.F. și Dinamo — Politehnica București), un festival al minibaschetului bucureștean. Cu acest prilej, vor fi premiate echipele finaliste ale Criteriului național (Lic. nr. 35 și Șc. sp. nr. 2 la fete cat. I, Olimpia la fete cat. a II-a, Lic. nr. 35 și Șc. sp. nr. 2 la băieți cat. I și Șc. sp. nr. 3 la băieți cat. a II-a), se va desfășura o întrecere demonstrativă și va fi deschisă o expoziție de minibaschet.**
- **A fost remaniat lotul senioarelor pentru Balcaniada de la Varna (27—29 decembrie). Renunțîndu-se la Floarea Trandafir (formă sportivă necorespunzătoare) și la Ana Popov (reținută pentru examene și pentru cursul de schi al I.E.F.S.), selecționata a rămas în următoarea alcătuire: Tafian, Ciocan, Diaconescu, Szabados, Demetrescu, Gugiu, Racoviță, Chiraleu, Nicola, Pruncu, Nedelea și Opriciu. Ultima este o tînără jucătoare care evoluează în echipa divizionară B, Voința Tg. Mureș.**

CITIȚORI!

ADRESAȚI-VĂ OFICIILOR P.T.T., FACTORILOR ȘI DIFUZORILOR DE PRESĂ PENTRU ABONAMENTE LA ZIARE ȘI REVISTE PE ANUL 1971

NU UITAȚI:
Mai sînt cîteva zile, timp în care se pot achita abonamentele pentru ca publicațiile să fie primite din primele zile ale lunii ianuarie.

CATALOGUL PRESEI R.S.R. vă stă la dispoziție pentru consultare la ghișeele oficiilor P.T.T., factori și difuzorii de presă din întreprinderi, instituții și de la sate.

ABONAȚI-VĂ PE TERMENE LUNGI, 6—12 LUNI

PRONOSPORT

PREMIILE CONCURSULUI NR. 50 DIN 13 DECEMBRIE 1970
CATEGORIA I: (13 rezultate) 809,2 variante a 135 lei fiecare;
CATEGORIA a II-a: (12 rezultate) 6.187,3 variante a 41 lei fiecare;
Premiul de categoria a III-a avînd valoarea unitară sub plafonul de 20 lei nu s-a plătit, fondul de premii fiind alocat conform regulamentului celorlalte categorii.

joi ultima zi la LOTO

Unde mergem

HOCHEI: Patinoarul acoperit „23 August", ora 18: România — Cehoslovacia (B).

POPICE: Arena Constructorul, de la ora 16: meci internațional între „Rapid" București și Selecționata feroviară a R.D. Germane (m); arena Giulești, de la ora 16: Rapid București — Voința București (f) — partidă în cadrul diviziei A.

VOLEI: Sala Giulești, de la ora 16,30: Rapid — Medicina (f A); sala Dinamo, de la ora 17: Dinamo — C.P.B. (f A).

CONSFĂTUIREA ANTRENORILOR DE FOTBAL DIN DIVIZIA A

MARIN BĂRBULESCU — Rapid

FINALUL SEZONULUI — DOMINAT DE ACCIDENTĂRI ȘI INDISCIPLINĂ!

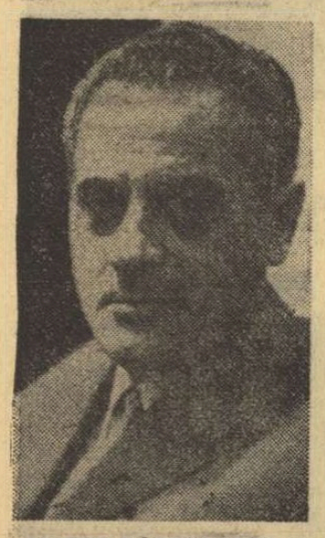

MARIN BĂRBULESCU, antrenorul Rapidului, a apreciat în cuvîntul său drept **mulțumitoare evoluția** echipei pe care o conduce. Vorbitorul a arătat că rezultatele obținute au fost **urmarea seriozității și a unui volum de muncă săptămînal de 18—19 ore, cu antrenamente variind în jurul a 90 de minute.**

Pentru **îmbunătățirea rezistenței în regim de viteză**, Marin Bărbulescu a subliniat colaborarea dintre conducerea tehnică a echipei și prof. **Elias Baruch**, antrenorul reprezentativei de atletism.

În ceea ce privește antrenamentele, vorbitorul a menționat că, procedînd marți la **o ședință de pregătire fizică foarte severă, a întîmpinat nenumărate greutăți, mai ales din partea jucătorilor cu vechi state de serviciu în echipă (Dan, Dinu, Lupescu).** Ei au încercat să se eschiveze, dar în urma discuțiilor și a îmbunătățirii colaborării cu medicul, **conducerea tehnică a Rapidului a reușit să-i determine pe jucători să participe, conștient, la antrenamentul de marți.**

Vorbind despre rezultatele echipei, Marin Bărbulescu a insistat asupra faptului că **Rapidul tinde să realizeze un stil de joc propriu, în mișcare permanentă, cu pase în adîncime, pe axul central al porții.** Rezultatele n-au întîrziat să apară — a amintit vorbitorul — dar ele au fost subțiate, în final, de accidentarea unor titulari **(Neagu, Dan)** sau de unele acte de indisciplină **(Lupescu, Dinu, Dumitru).**

Referindu-se la condiția fizică, antrenorul Rapidului s-a declarat mulțumit de nivelul de rezistență al jucătorilor săi, menționînd însă că, **în general, fotbaliștii se reîntorc din loturile reprezentative cu un potențial fizic scăzut.**

La capitolul **lipsuri**, M. Bărbulescu a notat **replierea greoaie, marcajul și, mai ales, demarcajul — necorespunzătoare, utilizarea, nerațională, a paselor lungi, care privează echipa de posibilitatea unui atac bine construit la mijlocul terenului.**

ȘTEFAN COVACI — Steaua

CEI MATURI N-AU FOST MODELE BUNE PENTRU TINERI

Plecînd în scurta sa expunere de la succesele repurtate de Steaua în edițiile trecute ale campionatului, antrenorul ȘTEFAN COVACI a ajuns și la cauzele **comportării nesatisfăcătoare** a echipei sale în turul campionatului. **„Am avut de-a face — a subliniat vorbitorul — atît cu o supraestimare a posibilităților tinerilor jucători, cît și cu o cădere psihologică după eșecurile din Cupa cupelor.**

Ocupîndu-se, în primul rînd, de punctele **negative** în evoluția formației militare, Șt. Covaci le-a enumerat astfel: a) **s-a exagerat în privința intensității antrenamentelor, recurgîndu-se la unele exerciții de forță cu care numeroșii jucători tineri introduși în formație nu erau obișnuiți;** b) **referitor la ideea de joc, s-a început de la un nivel prea înalt, raportat la cunoștințele tinerilor fotbaliști. Pe parcurs, conducerea tehnică a sesizat această defecțiune, trecînd la anumite simplificări;** c) **o serie de jucători cu o mai mare experiență,** ca **Sătmăreanu, Hălmăgeanu, Tătaru** și **Vigu, n-au constituit, din păcate, modele pentru cei tineri,** arătîndu-se deseori **recalcitranți.**

La capitolul **„lucruri pozitive"**, antrenorul Stelei a vorbit despre **încercarea de a imprima echipei un stil propriu,** bazat pe o bună tehnicitate, **despre condițiile de pregătire,** despre **înțelegerea** manifestată de către conducerea clubului și a secției.

În încheiere, Ștefan Covaci a înfățișat programul pregătirii de iarnă, pe care l-a eșalonat în mai multe perioade. **În scopul unei pregătiri temeinice, conducerea tehnică a echipei a renunțat la turneul din America de Sud, proiectîndu-și un altul într-o țară, de asemenea, cu o climă caldă,** dar în perioada 15—28 februarie.

VALERIU NEAGU — S. C. Bacău

SPERĂM SĂ FIM REDUTABILI NU NUMAI PE TEREN PROPRIU

„Comportarea echipei a constituit un caz unic, dar cu care nu avem de ce să ne lăudăm. **Acasă, am reușit să cîștigăm toate cele șapte partide, fără să primim vreun gol. Pe teren propriu, jucătorii au dovedit putere de luptă, calități tehnico-tactice, încredere în posibilitățile reale ale formației. Dar, aproape de necrezut, cînd au ieșit din perimetrul orașului, parcă uitau totul.** În timp ce acasă acționau dezlănțuiți, realizînd faze frumoase, de fotbal bun, în deplasare jucau cu teamă. Atunci au dovedit o finalizare slabă, au comis greșeli copilărești în apărare, au primit goluri din acțiuni purtate pe sus, pentru că apărarea e deficitară la jocul de cap, datorită gabaritului redus al componenților ei. Dar, a nu realiza nici un punct în deplasare este un fapt ce ne-a dat serios de gîndit. La ședința de analiză care a avut loc luni după-amiază la Bacău, unii jucători au încercat să explice slaba comportare din deplasare printr-o pretindă demoralizare spunînd că au fost prea mult criticați cu alte ocazii. Motive neîntemeiate, desigur. Au existat, totuși, și unele cauze obiective: accidentările lui Dutan, Comănescu și a experimentatului Dembrovschi, care în jocurile din deplasare ar fi putut mobiliza echipa, i-ar fi putut asigura un suport mai trainic la mijlocul terenului, unde balonul trebuia păstrat mai mult.

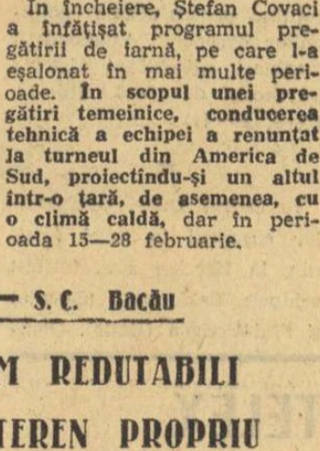

Realizînd o bună pregătire în perioada de iarnă, sperăm ca viitoarea comportare a echipei noastre să nu mai fie atît de disproporționată, jocurile susținute în deplasare să se apropie cît de cît, de cele susținute pe teren propriu."

DUMITRU NICOLAE-NICUȘOR Dinamo

(Urmare din pag. 1)

tat că echipa sa a întîmpinat nenumărate greutăți, unii dintre jucătorii de bază **(Dinu, Lucescu, Both, Constantinescu)** fiind accidentați. În această idee, antrenorii și medicul echipei s-au preocupat îndeaproape de situația lui **Lucescu,** care a suferit în această toamnă o suită de întinderi musculare. O cercetare medicală minuțioasă a constatat că **Lucescu suferă de lipsă de calciu,** urmînd să fie supus unui tratament medical în consecință.

Întrebat asupra manierei în care jucătorii săi au rezolvat problema loviturilor fixe, antrenorul dinamovist a explicat că — **în ciuda nenumăratelor repetări la antrenamente și a unor încercări, timide, manifestate în ultimele meciuri ale turului** (la Brașov, de exemplu) — **atacanții săi nu acordă suficientă importanță varietății și „vicleniei" loviturilor fixe,** acesta fiind un capitol în care lucrul cu jucătorii prezintă nenumărate posibilități de îmbunătățire.

ANALIZA PRIMEI PĂRȚI A CAMPIONATULUI NAȚIONAL

Făcînd analiza primei părți a campionatului diviziei A, ediția 1970—71, antrenorul federal **Nicolae Petrescu** s-a referit întîi la condițiile cu totul deosebite, față de alți ani, în care a început competiția, ca urmare a participării echipei noastre naționale la turneul final al campionatului mondial de fotbal. **Vacanța jucătorilor a fost foarte scurtă, iar pregătirile insuficiente. Mulți jucători au intrat pe teren nerefăcuți, sau neaduși la indici superiori în ceea ce privește capacitatea de efort.** Acest lucru a influențat desfășurarea primelor etape ale campionatului, după cum și-a pus amprenta și asupra ultimelor jocuri, unii fotbaliști acuzînd oboseala acumulată și în urma eforturilor depuse în competițiile internaționale.

O caracteristică a majorității echipelor a fost aceea a angajării fizice inegale. S-a manifestat avînt combativ, ritm viu de joc, doar o repriză. Uneori, în prima, alteori, în a doua. **Pe de altă parte, multe echipe exagerează cu apărarea aglomerată în jocurile susținute în deplasare.** S-a înrădăcinat ideea — falsă — că în felul acesta există o șansă mult mai mare de reușită prin acțiunile de contraatac.

Trecînd la analiza fiecărei echipe în parte, vorbitorul a început, bineînțeles, cu formația care s-a clasat pe primul loc, la această jumătate a campionatului, **Dinamo București. Echipa a înscris un număr mare de goluri, 26, dar, apreciat prin prisma notelor, randamentul echipei este doar SATISFĂCĂTOR,** în timp ce valoarea jucătorilor părea să deschidă drumul spre un calificativ mai bun. **Media notelor a fost de 6,91,** la această medie, nu îndeajuns de bună, contribuind comportarea slabă în două etape. De remarcat, însă că, în 10 etape, media notelor obținute de Dinamo a fost mai mare de 7.

A doua clasată, **Petrolul Ploiești, a avut randamentul 6,81. Echipa, cu efectivul pe care îl are, merge pe un drum bun, dar comportarea ei este inegală,** observîndu-se multă teamă față de adversar, față de rezultat.

6,88 este media notelor formației clasate pe locul al treilea, Rapid. Randamentul nu este mulțumitor, ținînd seama de valoarea echipei, care are 4 fotbaliști în lotul național și alți 3 jucători care au evoluat în reprezentativa națională. Jocul feroviarilor a fost bun în apărare, în special în meciurile susținute în deplasare. Atacul, în schimb, a acționat sporadic.

O comportare bună a avut Steagul roșu, ilustrată atît prin locul ocupat în clasament —4, cît și prin media notelor: 7,03. Și în ceea ce privește disciplina, formația brașoveană oferă un bun exemplu, ea neavînd nici un jucător sancționat.

U.T.A., cîștigătoarea ultimelor două ediții de campionat, figurează acum pe locul 5. **Media notelor: 6,68, ceea ce este puțin pentru o echipă care deține titlul de campioană.** Evident, formația arădeană se află în scădere de randament față de anul trecut. Și, în plus, **are comportări contradictorii, cum o dovedesc mediile a două etape: 8,15 față de 5,91!**

Evoluția Politehnicii Iași a fost, în general, bună. Media notelor — 7,05 — confirmă acest lucru. Mai puțin finalul turului, echipa a arătat constanță în comportare. **S-a observat, în special, o îmbunătățire în acțiunile de atac.**

O echipă „solidă", Farul Constanța, care a abordat cu curaj fiecare joc. Media realizată nu este, totuși, mulțumitoare. Echipa a manifestat scăderi, în special la capitolul pregătirii fizice. Oricum, formația constănțeană a marcat în prima parte a campionatului un progres.

6,90 este media Universității Craiova. Echipa a suferit însă mult din cauza accidentărilor unor jucători. În general, fotbaliștii acestei echipe au pus o distanță prea mare între jocul practicat pe teren propriu și cel din deplasare, în cazul din urmă rezumîndu-se la o defensivă strictă.

Slabă a fost comportarea echipei Steaua. Media: 6,59. În multe partide ea a manifestat tendințe spre un joc individual. Steaua nu a reușit să-și valorifice potențialul lotului și nici să formeze o echipă cu o coeziune tactică, cu o capacitate de efort la nivelul cerințelor.

Redutabilă acasă, Sport Club Bacău n-a avut forță de joc în deplasare. Media — 6,67. Înaintarea a dat randament. În schimb, apărarea a avut adesea o evoluție slabă, **reflectată și prin numărul golurilor primite: 22.**

Universitatea Cluj are media 6,82, care poate fi considerată mulțumitoare. Remarcabil, de asemenea, este faptul că echipa n-a avut nici un jucător sancționat. **Ea s-a arătat însă ca o formație capricioasă, capabilă de surprize plăcute și neplăcute.**

Cît privește pe **F. C. Argeș, jocul ei și randamentul au fost în funcție de productivitatea lui Dobrin. Media este satisfăcătoare: 6,72,** echipa marcînd un salt spre finalul turului.

O medie bună, în raport cu pretențiile echipei, a realizat Jiul: 6,78. Ceea ce arată că formația a prestat adesea un joc frumos. El nu a fost, însă, întotdeauna și eficace.

Față de poziția din clasament, și **C.F.R. Cluj a obținut o medie mai mult decît mulțumitoare: 6,78.** Caracteristici? Atac mobil, periculos, apărare mai greoaie, vulnerabilă. **Echipa a realizat cîteva jocuri foarte bune, dar a avut și altele deosebit de slabe.**

6,22 este media Progresului — CEA MAI SCĂZUTĂ DIN DIVIZIA A. Formația a suferit din cauza fizionomiei ei mereu schimbate. Echipa a dovedit spirit de luptă, dar calitatea jocului a lăsat de dorit.

Ultima clasată, **C.F.R. Timișoara, are o medie ceva mai bună: 6,32.** Echipa n-are mai multe posibilități.

În final, Nicolae Petrescu s-a referit la faptul că, **tocmai în acest an, cînd trebuia să confirmăm bunele rezultate obținute de echipa națională, formațiile de club au avut o evoluție necorespunzătoare.**

Returul **trebuie abordat cu mult simț de răspundere, atît de către jucători, cît și de antrenori,** pentru ca randamentul din campionat să intereseze nu numai prin prisma luptei pentru victorie, pentru cele două puncte, ci și a jocului practicat de echipe.

NICOLAE DUMITRESCU — U. T. A.

ÎN INSTRUIRE AM ȚINUT SEAMA DE CERINȚELE ACTUALE, DAR ȘI DE POSIBILITĂȚILE JUCĂTORILOR

„După părerea mea — menționa în cuvîntul său *N. Dumitrescu*, — acest an competițional a fost puternic influențat de desfășurarea campionatului mondial. Atît sub raport practic, cît și teoretic. Noi, antrenorii, ca și jucătorii, am urmărit prin intermediul televizorului partidele din Mexic și fiecare a căutat să aplice cîte ceva din

cele văzute. Or, aplicarea noului cere timp, iar concepția de joc a echipei trebuie cît de cît modificată. Apoi, ciclul de etape, duminică — miercuri — duminică, a influențat procesul de pregătire pe care a trebuit să-l restructurăm, ajungînd în cele din urmă să folosim un joc pentru pregătirea celui ce urma.

Vorbind despre comportarea U.T.A.-ei în acest tur de campionat, *consider că am reușit unele lucruri bune, ca de altfel și fotbalul nostru, în general. Circulația balonului este realizată în condiții mai bune, pasele nu mai întîrzie atît de mult, se trimit parcă mai aproape de momentul cerut de joc, deplasarea în teren e mai ușoară, mai ales la atacanți. În apărare, replierea se realizează și ea, dar nu se ajunge întotdeauna la acțiunea decisivă, adică la deposedare.* La U.T.A., participarea fundașilor laterali la acțiunile de atac a fost lăsată pe planul doi, fiindcă eu nu împărtășesc punctul de vedere de a-i face pe acești jucători atacanți cu orice preț. *Am considerat mai utilă participarea în fazele de finalizare a jucătorilor din linia a doua și consider că am reușit acest lucru.*

Desigur, s-au manifestat și deficiențe. În primul rînd la capitolul puterii de luptă. Forța și rezistența jucătorilor mei au cedat în anumite perioade. Există și aici o explicație. E vorba de numărul redus de jucători, solicitați peste puterile lor de un an competițional încărcat. *U.T.A. a cîștigat cele două campionate aproape cu aceiași 11 componenți.* Apoi, să nu uităm participarea noastră în C.C.E., obiectiv ce ne-a făcut să sacrificăm, chiar, o poziție, poate, mai bună pe plan intern. Eliminarea Feijenoordului ne-a prilejuit însă motive de satisfacție, recompensînd toate eforturile depuse de echipă. Iată de ce consider comportarea U.T.A.-ei în sezonul de toamnă ca meritorie. Spunînd aceasta, să nu se înțeleagă că ne mulțumim cu puțin. *Ne preocupă în continuare instruirea, pe care am căutat s-o facem la nivelul cerințelor moderne, dar a trebuit să ținem seama și de posibilitățile jucătorilor, destul de obosiți în acest final de sezon.* Acesta este și motivul pentru care am renunțat la un turneu în America, considerat peste puterile noastre. Avem nevoie de refacere și de timp suficient pentru a pregăti temeinic viitorul sezon competițional".

CONSTANTIN CERNĂIANU — Petrolul

RESTRUCTURĂRI PE TOATE PLANURILE

Din opiniile *prof. CONSTANTIN CERNĂIANU*, reținem cîteva lucruri interesante: „La Ploiești campionatul 1970—71 a trebuit pregătit cu multă grijă, cu eforturi considerabile, dar și mult calm. Echipa venea după o situație critică, evită în finalul campionatului trecut, cînd am fost la doi pași de retrogradare. *Iată de ce a trebuit să se începă cu refacerea moralului jucătorilor, pentru a le reda încrederea în posibilitățile lor reale. A fost nevoie de reorganizarea temeinică a secției de fotbal,* după care s-a trecut la activitatea propriu-zisă. Deși scurtă, *perioada dinaintea campionatului a fost bine folosită.* A fost redat echipei un jucător de bază, cum este Bădin. *În rîndurile formației și-au făcut loc o atmosferă de lucru, de respect reciproc,* dorința fiecărui jucător de a contribui ca Petrolul să revină pe pozițiile deținute cîndva în fotbalul nostru. *Cei 34 de jucători din prima formație și cea de tineret se pregătesc împreună.* Tinerii sînt stimulați că lucrează cot la cot cu titularii, iar aceștia trebuie să se pregătească serios să lupte cu ardoare pentru a nu-și pierde locul în favoarea colegului mai tînăr, pe care îl vede la antrenament. Desigur, la început nu a fost atît de simplu de lucrat. *Șapte componenți ai primei formații, de pildă, au provenit din campionatele orășenești, din diviziile C sau B. A trebuit să depunem eforturi considerabile pentru a le îmbogăți bagajul de cunoștințe fotbalistice, de a-i încadra în ideea de joc pre-*

conizată. Petrolul are azi o apărare sobră, în care internaționalul Mocanu constituie un exemplu de dăruire pentru toți ceilalți componenți ai lotului. Echipa este mai stăpînă pe ea, are mai multă încredere în posibilitățile fiecărui jucător. Rămîne să lucrăm în continuare în privința atacului, în special la pasa finală, în organizarea jocului la mijlocul terenului, unde acțiunile ofensive sînt declanșate, de multe ori, cam în pripă. Prin muncă, printr-o continuă dorință de autodepășire putem realiza lucruri frumoase".

ROBERT COSMOC — Farul

ÎN SFÎRȘIT, NOUĂ DINTRE FOTBALIȘTI SÎNT DOBROGENI

Farul este echipa care a traversat o perioadă plină de frămîntări, spunea ROBERT COSMOC. Trecem printr-o perioadă de restructurări ale lotului.

Nu cu mult timp în urmă, toată lumea știa că la Constanța activează jucători ce n-au nici o legătură cu aceste meleaguri. Azi, putem spune că 9 dintre componenții Fa-

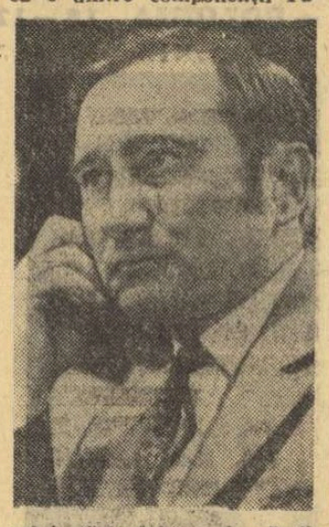

rului sînt dobrogeni, că tineretul a început să-și găsească loc în echipă cu tot mai mult succes.

După schimbul de experiență cu Constantin Cernăianu, am hotărît ca și la Farul, prima echipă să facă antrenamente în comun, cu cea de tineret. Interesul în pregătire crește. Și rezultatele sînt pozitive.

În comparație cu alte echipe, noi trebuie să rezolvăm jocul în apărare. Cei mai mulți antrenori se plîng de slabul randament al atacului. La Farul nu avem motive să facem acest lucru. **Chiar golaverajul realizat la sfîrșitul turului (n.n. 25—25) arată slăbiciunile defensive ale echipei, compartiment spre care trebuie să ne îndreptăm atenția în mod deosebit.** Rezolvînd și această problemă, Farul se poate înscrie, cu adevărat, printre echipele fruntașe. Avem toate condițiile să realizăm acest lucru.

V. MĂRDĂRESCU — Politehnica Iași

NE-AM COMPORTAT MAI BINE ÎN PARTIDELE SUSȚINUTE ÎN DEPLASARE

Din capul locului — a spus antrenorul VINTILĂ MĂRDĂRESCU — țin să subliniez realul sprijin primit din partea conducerii secției și a clubului, fără de care, poate, n-aș fi reușit să realizez rezultatele din prima parte a campionatului.

Întrucît echipa *Politehnica Iași* se prezenta mulțumitor în ceea ce privește acumulările cantitative — fapt demonstrat de indicii fiziologici —, *mie mi-a revenit sarcina să insist mai mult asupra părții calitative a procesului de instruire.* A fost necesar să adaptez într-o oarecare măsură pregătirea la specificul studențesc, din care cauză am dovedit maximă exigență numai în ceea ce privește punctualitatea jucătorilor la antrenamente și respectarea de către ei a disciplinei de joc.

„Pare paradoxal — a mai spus antrenorul ieșenilor — dar *trebuie relevat faptul că echipa pregătită de mine și Avasilichioaie a avut o comportare mai bună în jocurile susținute în deplasare, unde, beneficiind de terenuri gazonate, și-a putut etala calitățile ei tehnice.* La noi, terenul stadionului din dealul Copoului lasă mult de dorit, constituind un handicap pentru... formația gazdă. S-au luat măsurile necesare pentru refacerea în această iarnă a cîmpului de joc.

În încheiere, V. Mărdărescu a înfățișat anumite metode de lucru care au condus la sporirea eficacității echipei. *„Am insistat mult la antrenamente* — a spus el — *pe colaborarea liniei de atac, cu cei doi mijlocași. Cînd demarcările acestor șase jucători s-au efectuat simultan ei în colectiv, unul dintre ei a apărut singur la finalizare, în poziție ideală de șut. Așa a reușit echipa noastră să înscrie 26 de goluri* (cît liderul de toamnă) *în turul acestui campionat".*

ȘTEFAN COIDUM — Universitatea Craiova

ACCIDENTĂRILE AU SCĂZUT POTENȚIALUL ECHIPEI

După ce a amintit de necesitatea împletirii procesului de instruire cu obligațiile pe care elevii săi le au la învățătură, amintind că, de obicei, sesiunile de examene coincid cu perioadele de pregătire, **antrenorul** ȘTEFAN COIDUM, de la Universitatea Craiova, a arătat că în evoluția echipei sale s-au manifestat perioade evident distincte. „Am început bine acest campionat, **spunea Șt. Coidum, dar comportarea nesatisfăcătoare din „Cupa europeană a tîrgurilor" a dereglat total echipa.** A urmat o cădere vertiginoasă. Pentru a o readuce pe linia de plutire, a trebuit să muncim mult, să refacem moralul jucătorilor.

În general comportarea e satisfăcătoare. **S-a îmbunătățit jocul în apărare, dar stăm destul de slab în privința finalizării. De fapt, atacul a fost lipsit de elemente corespunzătoare cerințelor și eforturilor ce se cer în acest compartiment. În plus, desele accidentări au măcinat potențialul de luptă al echipei.** Acum se pune problema în mod deosebit a activității de viitor a lui **Velea, Neagu** și **Ivan,** accidentați sau bolnavi. În aceste condiții, am apelat la cîțiva tineri — **Lepădatu, Donose, Boșoteanu — care** cred că vor da un randament și mai bun în viitorul sezon. Oricum, încadrarea lor în rîndurile echipei, în sistemul de joc, a cerut timp, iar rezultatele bune nu puteau apare peste noapte."

VICTOR STĂNCULESCU — Progresul

AM PIERDUT PUNCTE DIN GREȘELI ELEMENTARE...

După părerea antrenorului VICTOR STĂNCULESCU turul actualului campionat s-a desfășurat sub directa influență a „Mundialului", echipele de divizia A încercînd să aplice cîte ceva din învățămintele sale.

Promovînd din divizia B — a spus, în continuare, antrenorul Progresului — echipa noastră și-a propus să îndeplinească următoarele obiective: **completarea lotului, realizarea unei concepții de pregătire și joc, realizarea** — împreună cu conducerea clubului și a secției — **unui climat prielnic în desfășurarea complexului proces de instruire.** Nereușind să angajăm nici un jucător de divizia A, am fost nevoiți să recurgem la elemente tinere, unele dintre ele foarte talentate **(Sandu Mircea, Dudu Georgescu), dar slab pregătite din punct de vedere fizic.**

În ceea ce privește **concepția de joc,** a mai spus V. Stănculescu, **ea a fost adaptată la posibilitățile mai modeste ale echipei,** fapt reflectat, de altfel, în unele evoluții ale ei. Trebuie spus, însă, că **formația noastră a**

pierdut puncte nu din pricina unor greșeli efectuate în faze fundamentale, ci din cauza unor erori individuale, elementare.

În final vorbitorul s-a ocupat de unele deficiențe de ordin organizatoric și administrativ, care s-au repercutat și asupra procesului de instruire și educație.

sportul în lume

În turneul internațional din R. D. Germană

HANDBALIȘTII NOȘTRI AU DEBUTAT VICTORIOȘI

ROMÂNIA — POLONIA 18—12 (8—5)

SCHWERIN, 15 (prin telefon, de la trimisul nostru special). Peste 3 000 de spectatori au luat loc azi (n.r. ieri) în tribunele elegantei și spațioasei „Sport und Congres Halle" din acest vechi și pitoresc centru al regiunii Mecklenburg. Aici s-au disputat primele partide ale grupei B din cadrul turneului de handbal masculin organizat de federația din R. D. Germană (jocurile grupei A au loc în orașul Magdeburg).

În primul meci selecționata U.R.S.S. a întîmpinat o neașteptat de dîrză rezistență din partea echipei secunde a R. D. Germane. În cele din urmă handbaliștii sovietici au cîștigat: 18—14 (7—5), dar pentru aceasta ei au fost nevoiți să se întrebuințeze serios, să lupte cu energie în fața unui adversar fără o tehnică sau tactică deosebite, dar cu o excepțională putere de luptă. În prima repriză am asistat la o aprigă încleștare, ambele echipe practicînd în apărare un handbal bărbătesc, pe alocuri dur. Aproape 40 de minute au rezistat tinerii jucători din R. D. Germană la acest „handbal-iureș"

GRUIA

(scor 10—10) apoi au cedat brusc, învingătorii detașîndu-se net în următoarele 10 minute (min. 50, scor 16—11 pentru U.R.S.S.). Au marcat: Kulev (6), Ludzenko (3), Sevcenko (3), Solomko (3), Morozov (2), Kujevschi (pentru U.R.S.S.), Flacke (3), Böhme (3), Schmidt (2), Röhring (2), Pietsch, Ostarek, Larisch și Gläsmann pentru R. D. Germană.

Au arbitrat suedezii B. Larsson și H. Karsson.

Fără să se întrebuințeze prea mult, handbaliștii români au obținut în cel de al doilea meci, cu reprezentativa Poloniei, o victorie netă: 18—12 (8—5). Selecționata României, cu un excelent joc de apărare, a condus tot timpul. Doar în prima repriză handbaliștii polonezi s-au apropiat, de două ori, la un punct (min. 18: 5—4, min. 19: 6—5). Au marcat: Gruia 5, Chicidt 3, Samungi 2, Goran 2, Birtolom 2, D. Marin 2, Gațu și Licu, respectiv Zawada 2, Dydal 2, Kruger 2, Sokolowski 2, Gasior 2, Kuchta, Stroszyk.

Au arbitrat H. Henschel și H. Singer **(R.D.G.).**

În GRUPA A (Magdeburg) s-au înregistrat următoarele rezultate:

Ungaria — Cehoslovacia 20—17

R. D. Germană—Austria 30—12 (15—5)

Călin ANTONESCU

SCRIMERII DE LA STEAUA ÎNVINGĂTORI ÎN ITALIA

Marți după-amiază, cursa Tarom Roma-București a avut printre pasageri și echipele de scrimă ale clubului Steaua, care au susținut în capitala Italiei un meci bilateral în compania trăgătorilor de la C.U.S. Antrenorul emerit **Andrei Vilcea** ne-a furnizat primele amănunte:

„La floretă bărbați, în sistem de 3 trăgători, scrimerii de la C.U.S. Roma au cîștigat la limită, cu 5—4. Țiu și Ardeleanu au realizat cîte 2 victorii, în timp ce Falb, care a evoluat bolnav, a făcut figurație. Italienii au punctat prin Simoncelli (3), Del Francia și Pocci. A fost, de altfel, singura victorie a gazdelor, deoarece în rest succesele au fost de partea reprezentanților clubului nostru.

Astfel, la floretă fete, în sistemul clasic de 4, Steaua a terminat în avantaj net, cu 11—5. Victoriile echipei noastre le-au obținut Ileana Drâmbă — 4, Olga Szabo — 3, Ecaterina Stahl și Suzana Ardeleanu — cîte 2.

Apoi, o nouă victorie, la spadă, la un scor neașteptat: 7—1 (o dublă înfringere). Aici, așa cum se vede, italienii au programat meciul tot în formulă de 3 trăgători. Steaua și-a asigurat victoria prin Al. Istrate (3), Moldanschi și Bărăgan (cîte 2). Spadasinii italieni au cîștigat un singur asalt prin Musumeci-Greco.

În fine, a urmat proba de sabie, tot în formulă clasică. Victorie a Stelei cu 11—4, cel mai categoric scor realizat în acest meci. Au punctat Culcea (4), Nicolae (3), Vintilă și Alexe (cîte 2), respectiv Maffei (2), Panella și Quatrini. Returul întîlnirii va avea loc în toamna lui 1971, la București".

Un moment din întîlnirea T.S.K.A.Moscova — Honved Budapesta care a adus campionilor Uniunii Sovietice calificarea în grupele semifinale ale C.C.E. la baschet. Foto: TASS

VEDETA SĂPTĂMÎNII

ROBERT (BOBBY) FISCHER

● Născut la Chicago, la 9 martie 1943 ● Șahist profesionist, necăsătorit ● A învățat șahul la vîrsta de 6 ani de la sora sa ● Campion de juniori al S.U.A., la 13 ani ● Campion de seniori al S.U.A., la 14 ani ● Maestru și mare maestru internațional în 1958, la vîrsta de 15 ani!

PALMARES 1970: 3—1 cu Petrosian în cadrul „Meciului secolului" U.R.S.S. — Echipa lumii, locul I (13 p din 17) la Turneul Păcii de la Rovinj-Zagreb, locul I (15 din 17) la turneul de la Buenos Aires, locul I (18½ din 23) la turneul interzonal de la Palma de Mallorca, 10 puncte din 13 la prima masă a echipei S.U.A. la Olimpiadă. A jucat în acest an 74 partide de concurs, realizînd 59½ puncte, adică un procent de 80 la sută! A pierdut 3 partide, la Spasski (Olimpiadă), Larsen (Mallorca) și Kovacevici (Rovinj).

Reintoarcerea lui Fischer în arena luptei pentru titlul suprem (după o absență de mulți ani), a constituit unul din marile evenimente sportive ale anului. Evident, marele maestru american era apt să-l întîlnească pe campionul lumii încă în 1962, cînd cîștiga (fără înfringere) interzonalul de la Stockholm cu un avans de 2½ puncte, dar vicisitudinile vechiului sistem de stabilire a challangerului nu i-au îngăduit aceasta. Fischer a atacat vehement regulamentul, după care s-a retras dintr-o luptă — evident — inegală.

Și iată-l revenind! Acum, legea e alta. Urmează, după interzonal, seria de meciuri bilaterale-eliminatorii, în care rezultatele colaterale nu pot influența sau vicia soarta întrecerii.

Fischer, la 27 de ani, ne apare maturizat, mult schimbat în bine. Nu numai ca joc, domeniu unde atinge niveluri de perfecțiune, dar, mai ales, ca mentalitate și atitudine. El a renunțat, se pare, la aerele lui de copil teribil și la rolul de etern rebel. Capriciile lui de puștan răsfățat apar tot mai rar la rubricile de cancan, în schimb cronicarii subliniază cu admirație formidabila lui forță de analiză, erudiția teoretică, stilul său combativ și creator. Caracteristic pentru această ultimă trăsătură a modului cum vede el șahul, ni se pare următorul fapt: în penultima rundă a turneului interzonal, cînd avea asigurat locul I, deținînd un avans de 2½ puncte, Fischer, cu negrele, a jucat necruțător, la cîștig, contra lui Gligorici. Și l-a învins!

Facem acum asociația de idei cu răspunsul pe care ni-l dădea, în martie, la Belgrad:

— Ce iubești cel mai mult, Bobby?

— Șahul!

Valeriu CHIOSE

VIITORUL C.M. DE BASCHET FEMININ, ÎN BRAZILIA

Spartak Leningrad — Steaua în Cupa Cupelor

În ședința de marți a comisiei de competiții de pe lîngă F.I.B.A., reunită la München, s-au luat noi hotărîri importante. Iată amănuntele, oferite într-o convorbire telefonică de prof. AUREL PREDESCU, membru al acestei comisii:

Viitorul campionat mondial feminin de baschet se va desfășura la Sao Paulo între 15 și 25 mai 1971. La întreceri vor lua parte — în 3 serii de cîte 4 echipe — U.R.S.S., Franța, Cehoslovacia, Coreea de Sud, Cuba, Argentina, Ecuador, Madagascar, Japonia și Australia. Pentru celelalte două locuri disponibile candidează S.U.A., Canada și o echipă europeană. Brazilia este calificată direct în turneul final.

Cea de a VI-a ediție a „Cupei intercontinentale" va fi găzduită tot de orașul Sao Paulo între 18 și 20 iunie 1971. Echipele ce-și vor disputa trofeul sînt: IGNIS VARESE, T.S.K.A. MOSCOVA, SIRIO (Brazilia), CORINTHIANS Sao Paulo și campioana S.U.A.

În sfîrșit, iată și întrecerile programate în „optimile" Cupei Cupelor: A) **Simmenthal Milano — Racing Bell Malines; B) Juventud Badalona — MAFC Sopron (Ungaria); C) Hapoel Tel Aviv — Panathinaikos Atena; D) Legia Varșovia — IFK Hälsingborg; E) Spartak Leningrad — Steaua; F) Dukla Olomouc — Zadar; G) Balkan Botevgrad — J.A. Vichy; H) Fides Parthenope Napoli fără adversar.**

În continuare vor juca învingătoarele meciurilor H cu D, C — A, E — F și G — B.

ÎNTÎLNIRI PENTRU C.C.E. LA VOLEI

La Budapesta s-a disputat meciul internațional de volei dintre echipele Csepel Budapesta și T.S.K.A. Sofia, contînd pentru „Cupa campionilor europeni". Voleibaliștii maghiari au obținut victoria cu scorul de 3—0 (15—13, 15—9, 15—11).

★

În cadrul Cupei campionilor europeni la volei feminin, la Heerlen s-au întîlnit echipele Bekkerveld (Olanda) și Fini-Modena (Italia). Olandezele au obținut victoria cu scorul de 3—0 (16—14, 15—10, 15—9).

JUCĂTORII ROMÂNI DE TENIS DE MASĂ ȘI-AU ÎNCHEIAT TURNEUL ÎN R.P. CHINEZĂ

PEKIN, 15 (Agerpres). — Selecționatele de tenis de masă ale României și-au încheiat turneul întreprins în R.P. Chineză evoluînd în orașul Tientsin, unde au întîlnit reprezentativele acestui oraș. În ambele întîlniri, victoria a revenit gazdelor. Echipa orașul Tientsin a învins cu scorul de 5—1 (masculin) și 5—3 (feminin). În cel de-al doilea joc, reprezentativa de tineret a orașului Tientsin a întrecut cu 4—1 (masculin) și cu 5—2 (feminin) echipa oaspeților.

OPT ECHIPE ÎN CURSĂ PENTRU C.C.E. LA HANDBAL FEMININ

- Universitatea Timișoara se înscrie printre favorite
- Atenție la numărul golurilor în deplasare!

Tereza Popa, una din jucătoarele de bază ale Universității Timișoara, într-o poziție clasică de aruncare la poartă
Foto: N. DRAGOȘ

În cursa pentru Cupa campionilor europeni, trofeu oferit de revista „START" din Bratislava, au mai rămas doar opt echipe. Printre ele, **Spartak Kiev**, cîștigătoarea ultimei ediții, **H. G. Copenhaga**, formație cu state vechi în această competiție, **Universitatea Timișoara, Ferencvaros Budapesta** și **Odeva Hlohovec.**

Performerele primului tur au fost fără îndoială campioanele Ungariei și României, **singurele formații care au avut, de altfel, adversare pe măsura valorii lor, și chiar mai puternice.** În numărul nostru anterior am subliniat marea surpriză furnizată de „7"-le budapestan în disputa cu S.C. Leipzig, considerată de specialiști ca una dintre cele mai redutabile echipe de club din lume. Ferencvaros, care oferă scheletul noii reprezentative ungare, își datorează calificarea îndeosebi jocului excelent prestat pe teren propriu, unde a luat un avantaj de 7 goluri, practic irecuperabil.

Și evoluția studentelor din Timișoara a fost mai mult decît meritorie în această fază de debut a C.C.E., MAI ALES DACĂ VOM APRECIA VALOAREA ECHIPEI ÎNVINSE. Lokomotiv Zagreb a făcut tot ce omenește a fost posibil pentru a recupera handicapul de 4 goluri din primul meci. Apărarea Universității, în frunte cu portarul SIMO, s-a dovedit însă de netrecut, iar contraatacul bănățencelor de-a dreptul irezistibil, astfel că **la finele meciului de la Zagreb campioanele României recoltau una dintre cele mai frumoase victorii din ultimii ani.**

O calificare cu multe emoții a avut în acest tur formația vest-germană **F.C. Nürnberg.** Învinse (7—9) în mod cu totul neașteptat la Roermond de campioana Olandei, **Swift, handbalistele din Nürnberg au cîștigat extrem de dificil a doua partidă la o diferență identică: 5—3.** Și cum regulamentul întrecerii prevede în asemenea situații — exact ca și la fotbal — calificarea echipei care a înscris mai multe goluri în deplasare, **reprezentanta R.F. a Germaniei rămîne în competiție.**

H. G. Copenhaga s-a desprins destul de greu de team-ul sofiot **VIF Dimitrov,** cîștigînd la limită meciul pe teren propriu, iar campioana cehoslovacă **Odeva Hlohovec** s-a impus în fața reprezentantei Norvegiei, la golaveraj, doar cu un plus de două goluri. În schimb, **Spartak Kiev, Otment Krapkowice** (Polonia) și **Fram Reykjavik** s-au „plimbat" în acest tur inaugural, obținînd victorii categorice.

Iată, de altfel, tabloul complet al rezultatelor din turul I:

UNIVERSITATEA TIMIȘOARA — Lokomotiv Zagreb 12—8* și 13—7

FERENCVAROS BUDAPESTA — S.C. Leipzig 16—9* și 7—11

SPARTAK KIEV — Union Admira Viena 16—5 și 13—9*

H.G. COPENHAGA — VIF Dimitrov Sofia 13—10 și 13—12*

F.C. NÜRNBERG — Swift Roermond 7—9 și 5—3*

ODEVA HLOHOVEC — Idrottslag Brandval Oslo 4—6 și 14—10*

OTMENT KRAPKOWICE — U.S. Ivry 31—13* și 21—4

FRAM REYKJAVIK — Macabi Harazim Ramat Gan 15—10 și 19—11*.

*) — rezultat obținut pe teren propriu.

a. v.

SELECȚIONATA DIVIZIONARĂ — R.S.S. UCRAINEANĂ 13—10 (7—8)

(Urmare din pag. 1)

primă parte a jocului au consemnat de patru ori egalitate pe tabela de marcaj (min. 6: 1—1, min. 19: 5—5, min. 22: 6—6 și min. 24: 7—7). În ultimul minut al reprizei întîi, oaspetele au reușit, însă, să înscrie din nou, așa încît pauza le-a găsit cu un avantaj minim.

Repriza secundă a conferit partidei, încă din primul minut, o cu totul altă înfățișare. Handbalistele noastre au atacat mai decis și au fructificat mai des forța de șut a jucătoarelor Simona Arghir și Petruța Băicoianu, precum și forma bună manifestată de pivoții Soos și Dobîrceanu. După ce, în min. 29 româncele au egalat (8—8), ele au preluat conducerea peste numai două minute (min. 31: 9—8), nemaicedînd-o pînă în final. Oaspetele au făcut tot ce le-a stat în putință pentru a obține egalarea, dar circulația lor în atac a fost vădit stînjenită de formula apărării noastre (4+2), care a interceptat aproape toate mingile. Au marcat: Arghir (4), Soos (3), Băicoianu (2), Ilie, Maghiari, Dobîrceanu și Schramko pentru selecționata divizionară, Marșuba (3), Vlasova (2), Bobruși, Tkaciova, Sevcenko, Zaharova și Lozbina pentru R.S.S. Ucraineană. Au arbitrat foarte bine V. Pelenghian și P. Cîrligeanu.

CONCURSUL INTERNAȚIONAL DE TELEGRAFIE „CUPA DUNĂRII"

Joi începe la Radioclubul central din Capitală, în organizarea Federației române de radioamatorism, prima ediție a concursului internațional de telegrafie „Cupa Dunării". Participă reprezentativele Iugoslaviei, Ungariei, Cehoslovaciei și României.

CONTROVERSE ÎN BOXUL PROFESIONIST

● Bonavena vrea să boxeze fără avizul medicului ● W.B.A. nu-l clasează pe Cassius Clay printre cei mai buni pugiliști ● Bob Foster deposedat de centură

După cum s-a mai anunțat, boxerul argentinian de categorie grea, *Oscar Bonavena*, urmează să-l întîlnească, în scurt timp, pe fostul campion al lumii, *Floyd Patersson*. Inițial, întîlnirea fusese fixată pentru 22 ianuarie, dar medicul lui Bonavena, dr. Paladino, a declarat ziariștilor că îi va interzice argentinianului să urce în ring, deoarece acesta se resimte serios după k.o.-ul suferit în rundul 15 în fața lui Cassius Clay. Paladino a spus: *„Este mult prea scurt timpul ca Bonavena să se refacă fizic. El trebuie să se odihnească cîteva luni"*. Bonavena a cerut, după cîteva zile, un nou examen medical pentru a da un răspuns definitiv managerilor care-l solicită.

În același timp, din New York se anunță că *forul internațional profesionist „World Boxing Association" a desemnat ca cei mai buni pugiliști ai lunii decembrie pe campionii mondiali LILLY BACKUS (semimijlocie), CARLOS MONZON (mijlocie) și MASAO OHBA (muscă).* După cum se vede, CASSIUS CLAY, AL CĂRUI COME-BACK A IMPRESIONAT OPINIA PUBLICĂ, NU FIGUREAZĂ PRINTRE FRUNTAȘII LISTEI ALCĂTUITE DE W.B.A. În cadrul unei ședințe a aceluiași for, boxerul BOB FOSTER A FOST DEPOSEDAT DE CENTURA MONDIALĂ LA CAT. SEMIGREA, DEOARECE NU ȘI-A APĂRAT ÎN TERMEN TITLUL. W.B.A. va desemna pe pugiliștii care vor lupta pentru succesiunea lui Foster.

TELEX • TELEX • TELEX

Echipa masculină de handbal a Franței va participa între 27 și 29 decembrie la turneul internațional, care va avea loc la Utrecht în organizarea federației olandeze. La acest turneu vor mai evolua echipele Finlandei, Olandei și Austriei.

■

Patinatoarea de viteză Nina Statkievici (U.R.S.S.) a cîștigat două probe în concursul de la Berlin: 1 000 m cu 1:33.8 și 3 000 m, în 5:11,7. Cunoscuta campioană olandeză Stien Kaiser a ocupat locul trei în această probă cu timpul de 5:14,5.

■

Anul acesta, premiul „Cravașa de aur", care se acordă în Franța celui mai bun jocheu, a revenit lui Freddy Head. Acesta, în cursele de galop a repurtat cel mai mare număr de victorii: 117.

■

Campionatul italian de baschet are ca lideri formațiile Ignis Varese și Simmenthal Milano, care totalizează cîte 14 p. Pe locurile 3—4 se află formațiile Neapole și Cantu cu cîte 10 p.

Concursul internațional feminin de patinaj viteză de la Inzell (R.F.G.) a fost cîștigat de sportiva vest-germană Monika Flug, care a realizat 186.283 p., Tuula Vilkas (Finlanda) s-a clasat pe locul doi cu 183,283 p., urmată de olandeza Sonja Paans cu 201,067 p.

■

După 13 etape, în campionatul spaniol de fotbal conduce F. C. Barcelona cu 20 de p. urmată de echipele Atletico Madrid — 19 p. și Valencia — 17 p. Celta, Real Madrid, Real Sociedad și Sevilla totalizează fiecare cîte 15 p. Rezultate mai importante înregistrate în etapa a 13-a: Sevilla — Celta 2—1; Gijon — Atletico Madrid 1—1; Real Madrid — Elche 1—1; Barcelona — Malaga 1—0; Real Sociedad — Atletico Bilbao 2—1; Valencia — Sabadell 2—1.

ȘTIRI • ULTIMELE ȘTIRI • ULTIMELE ȘTIRI • ULTIMELE

Astă-seară, la Paris

RUGBYȘTII DE LA STEAUA SUSȚIN PRIMUL MECI DIN CADRUL TURNEULUI ÎN FRANȚA

Miercuri seara, în nocturnă, echipa de rugby Steaua, deținătoarea locului I în turul campionatului național, va susține primul meci din cadrul turneului pe care îl întreprinde în Franța. Rugbyștii bucureșteni vor juca la Paris, în compania unei selecționate ce cuprinde jucători din liga I. Apoi, duminică, rugbyștii de la Steaua vor întîlni, în meci-revanșă, selecționata de rugby a Armatei Franceze. Acest al doilea meci este programat la Oxery, localitate aflată la aproximativ 70 de kilometri de Paris.

Echipa bucureșteană a plecat în Franța marți dimineață, cu avionul, avînd lotul complet, la care se adaugă doi jucători de la Știința Petroșani — Marinescu și Dinu.

R. D. GERMANĂ — ROMÂNIA (JUNIORI) — LA POPICE

Joi urmează să plece în R. D. Germană, reprezentativele României de juniori la popice, care sîmbătă și duminică vor întîlni în orașul Nüchritz selecționatele similare ale țării gazdă. Vor face deplasarea următorii sportivi: Ilidico Jijic, Ana Albert, Margareta Bordei, Vasilica Pintea, Elisabeta Gall, Rozalia Stefucz, Mariana Anton — la fete, I. Băiaș, C. Voicu, I. Fodor, I. Stefucz, C. Cristoi, A. Roja și I. Szasz, însoțiți de antrenorii T. Buzea (băieți) și N. Negulolu (fete).

LOTUL NAȚIONAL DE JUNIORI ÎN LIBAN

În cadrul pregătirii pentru preliminariile turneului U.E.F.A., lotul național de juniori este convocat luni 21 decembrie la București. Pregătirea în comun va fi continuată cu un turneu în Liban (în vacanța de iarnă a elevilor).

BANGKOK: JAPONEZUL KIMIHARA CÎȘTIGĂ MARATONUL

La Bangkok au continuat întrecerile din cadrul celei de-a 6-a ediții a Jocurilor Asiatice. Proba de maraton a fost cîștigată de japonezul Kenji Kimihara, cronometrat pe 42,195 km în 2h 21:03,0. Pe locul doi s-a clasat Yoshiro Mifune (Japonia), în 2h 24:28,2.

S-a stabilit ca următoarea ediție a Jocurilor Asiatice să aibă loc în anul 1974 la Teheran. Se așteaptă ca la această competiție să participe sportivi din 30 de țări. Ei se vor întrece la atletism, natație, fotbal, hochei pe iarbă, badminton, tenis, tenis de masă, scrimă, gimnastică, lupte (clasice și libere), baschet, box, ciclism, canotaj, tir, haltere și volei.

DOUĂ NOI VICTORII ALE ALEXANDREI NICOLAU

În „Turneul campioanelor", care se desfășoară la Vrnjacka Banja (Iugoslavia), șahista română Alexandra Nicolau se menține în fruntea clasamentului, după victorii la Eretova și Tuk. Ea acumulează 8½ puncte, față de cele 8 p ale sovieticei Nana Aleksandria. Urmează: Lazarevici 7½ p, Gheorghieva 7 p, Veroczi 6½ p. Nicolau și Gheorghieva au cîte o partidă mai mult jucată.

În runda a 13-a a turneului de șah de la Ciaciak, concurentul român Paul Voiculescu a fost învins de iugoslavul Liubojevici. În clasament: Planinci 10½ p, Liubojevici 9 p, Quinteros 8½ p.

FINIȘ ÎN OPENUL DE LA TOKIO

Învingîndu-l pe Ken Rosewall cu 5-6, 6-3, 6-5, Rod Laver și-a asigurat locul doi în turneul „open" de tenis de la Tokio. În urma americanului Stan Smith, cîștigătorul întrecerii. Amîndoi au cîte 4 victorii, dar Smith deține primul loc, avînd o victorie directă asupra lui Laver. În continuare, sînt clasați: Ashe 3 v, Rosewall 2 v, Franulovici 1 v, Kodes 0 v.

Redacția și administrația: str. Vasile Conta nr. 16; telefoane: centrală 11.10.05, secția corespondenți 11.51.09, interurban 72 și 286; telex: sportrom buc. 180. Tiparul „I. P. Informația", București 40368

PROLETARI DIN TOATE ȚĂRILE, UNIȚI-VĂ!

sportul

ZIAR AL CONSILIULUI NAȚIONAL PENTRU EDUCAȚIE FIZICĂ ȘI SPORT

ANUL XXVI — NR. 1116 (6550) | 4 PAGINI 30 BANI | Joi 17 decembrie 1970

Plenara Comitetului Central al Partidului Comunist Român

In ziua de 16 decembrie a.c. a avut loc plenara Comitetului Central al Partidului Comunist Român. La lucrările plenarei au participat, ca invitați, miniștri și alți conducători ai instituțiilor centrale de stat, șefi de secții la C.C. al P.C.R., membrii Colegiului Central de Partid, redactori șefi ai publicațiilor centrale.

Plenara a dezbătut proiectul planului de dezvoltare a economiei naționale și proiectul bugetului de stat al Republicii Socialiste România pe anul 1971. Apreciind că prevederile celor două proiecte sînt în deplină concordanță cu obiectivele stabilite de Congresul al X-lea al partidului pentru progresul economiei, învățămîntului, științei și culturii, pentru ridicarea nivelului de trai al poporului în perioada 1971-1975, plenara le-a aprobat și a decis să fie supuse spre legiferare Marii Adunări Naționale.

Plenara a aprobat, de asemenea, măsurile hotărîte de Comitetul Executiv al C.C. al P.C.R. cu privire la îmbunătățirea planului cincinal pe 1971-1975.

Plenara a aprobat propunerile de măsuri privind organizarea, planificarea și conducerea agriculturii cuprinse în expunerea tovarășului Nicolae Ceaușescu la consfătuirea din noiembrie cu cadre de conducere din agricultură și însușite de Comitetul Executiv al C.C. al P.C.R.

Comitetul Central al partidului adresează muncitorilor, țăranilor, inginerilor, organizațiilor de partid și organizațiilor obștești, activului de partid, de stat și din economie, tuturor oamenilor muncii, fără deosebire de naționalitate, cele mai calde mulțumiri și felicitări pentru activitatea depusă în acest an, pentru succesele de seamă obținute în dezvoltarea economică, socială și culturală a țării. Comitetul Central al partidului cheamă întregul popor să muncească cu hotărîre și pasiune pentru îndeplinirea în cele mai bune condițiuni a planului de stat pe 1971 — primul an al noului cincinal — punînd astfel o bază trainică îndeplinirii programului de dezvoltare multilaterală a societății noastre socialiste, de ridicare a bunăstării materiale și spirituale a celor ce muncesc, de înflorire a Republicii Socialiste România.

Plenara a fost informată asupra lucrărilor Comitetului Politic Consultativ al statelor participante la Tratatul de la Varșovia care a avut loc recent la Berlin. Comitetul Central a aprobat activitatea delegației Republicii Socialiste România la această întîlnire, documentele adoptate cu acest prilej de către reprezentanții statelor participante, exprimînd hotărîrea Partidului Comunist Român și a guvernului României socialiste de a acționa în continuare pentru destindere și colaborare internațională, pentru securitate și pace în Europa și în întreaga lume.

La dezbateri au participat tovarășii: Miu Dobrescu, Iosif Uglar, Traian Dudaș, Costache Trotuș, Constantin Cîrțînă, Marin Enache, Nicolae Tăbîrcă, Emeric Szabo, Ștefan Boboș, Traian Ispas, Gheorghe Roșu, Nicolae Agachi, Constantin Dascalescu, Ion Crăciun, Nicolae Ștefan, Mihai Dumitru, Valer Gabrian, Aurel Baranga, Mihai Suder.

În încheierea lucrărilor plenarei a luat cuvîntul tovarășul Nicolae Ceaușescu.

În turneul de handbal de la Schwerin

ROMÂNIA — R.D. GERMANĂ (B) 18-14 (8-9)

SCHWERIN, 16 (prin telefon, de la trimisul nostru special). Ziua a doua a turneului internațional de handbal masculin din R.D. Germană a oferit în prima partidă a seriei B o întîlnire extrem de disputată în care reprezentativa României a primit replica selecționatei secunde a R.D. Germane. Finalmente, handbaliștii români au cîștigat: 18—14 (8—9). Echipa noastră, lipsită de Chicidt (accidentat în primul meci) a comis multe greșeli în apărare, reușind să egaleze abia în min. 29: 8—8. Comportîndu-se, însă, foarte bine în repriza secundă, jucătorii români au preluat conducerea, reușind ca în finalul întîlnirii să-și asigure victoria printr-o suită de 4 goluri. Au înscris: Gruia (10), Gațu (2), Goran (2), Birtolom (2), Licu și Coasă pentru România, Flacke (3), Böhme (3), Ostarek (2), Wahlarb (2), Pietsch, Glasman și Kostake pentru R.D. Germană. Au condus corect H. Karlsson și L. Larsson (Suedia).

★

Așadar jucătorii români au început bine această mare competiție găzduită de două importante centre din R. D. Germană. Ora tîrzie la care s-a încheiat meciul susținut de selecționata țării noastre în compania Poloniei ne-a lipsit de posibilitatea de a oferi cititorilor unele amănunte cu privire la comportarea generală a echipei și la evoluția scorului.

Ceea ce considerăm necesar a sublinia de la bun început, este că în această partidă (reamintim scorul: 18—12), jucătorii noștri au început puțin reținuți, chiar cu o oarecare teamă, dacă putem spune așa. Motivul acestui joc foarte atent, fără viteză și neobișnuit de circumspect din punct de vedere tactic, a fost acela că handbaliștii români doreau să tatoneze adversarul care în ultima confruntare directă (ianuarie 1970 la Mielecz) obținuse o de loc scontată victorie. După 5—6 minute de joc, timp în care apărarea și, în special,

Călin ANTONESCU

(Continuare în pag. a 4-a)

NU AȚI TRIMIS ÎNCĂ OPȚIUNEA DV. PENTRU CEI MAI BUNI 10 SPORTIVI ROMÂNI AI ANULUI 1970?

GRĂBIȚI-VĂ!

Sîmbătă expiră termenul de expediere a scrisorilor către redacție

Cu 30 de bani [o carte poștală] puteți cîștiga importante premii!

Ieri, a avut loc, pe patinoarul artificial „23 August", prima partidă de hochei dintre selecționata României și formația secundă a Cehoslovaciei, încheiată cu victoria oaspeților: 8—5

În pag. IV — cronica meciului

DOUĂ ECHIPE BUCUREȘTENE DE GIMNASTICĂ MODERNĂ EVOLUEAZĂ PESTE HOTARE

Două echipe bucureștene de gimnastică modernă susțin la finele acestei săptămîni întîlniri internaționale, peste hotare: Locomotiva în Bulgaria, cu formația T.S.K.A., iar Politehnica în Cehoslovacia, la Praga, cu echipa Zaradni Mesto Zabelice.

5 LUPTĂTORI ROMÂNI AU PLECAT ÎN TURCIA

Ieri dimineață au plecat la Ankara 5 luptători (greco-romane) care vor participa, sîmbătă și duminică la întrecerile internaționale ale Turciei, dotate cu „Cupa Tayyar Yalaz". Au făcut deplasarea **Dumitru Marin** (A.S.A. Bacău), cat. 52 kg, **Ion Păun** (Dinamo București), cat. 62 kg, **Mihai Nicolae** (A.S.A. Bacău), cat. 68 kg, **Marcel Vlad** (Dinamo București), cat. 74 kg și **Iosif Bender** (A.S.M.T. Lugoj), cat. 82 kg.

Colocviul antrenorilor diviziei A de fotbal a luat sfîrșit

ȘI ACUM, DE LA TEORIE LA PRACTICĂ!...

Demonstrația „pe viu" a profesorului E. Baruch este urmărită cu deosebit interes de către antrenori.

Centrul sportiv „23 August" din Capitală. Ieri dimineață, i-am întîlnit din nou în fața pupitrelor, în postura de elevi silitori, pe cei ce pregătesc și îndrumă pașii jucătorilor din primul eșalon al fotbalului românesc, pe acești oameni pe care i-am urmărit duminică de duminică frămîntîndu-se sau bucurîndu-se pe banca rezervelor. De lîngă ei n-au lipsit secretarul general-adjunct al federației, I. ALEXANDRESCU, antrenorii federali **Em. Vogl, C. Braun-Bogdan, A. Niculescu, N. Petrescu, Gh. Ola** și **C. Drăgușin.**

Am avut și o surpriză plăcută. Printre participanți am întîlnit antrenori ce nu activează în divizia A, cum sînt **Gică Bărbulescu** (Metalul Plopeni), **V. Blujdea** (Progresul Brăila), **P. Mîndru** (Dunărea Giurgiu), neinvitați, dar bineveniți.

Programul zilei de ieri a fost deosebit de interesant. **Dr. Nicolae Stănescu, director-adjunct al Dispensarului central pentru sportivi,** a făcut o expunere privind TESTELE MEDICO-TEHNICO-METODICE. **El s-a referit pe larg la aspectele fiziologice reieșite din controalele unor jucători din punct de vedere al efortului, al consumului de calorii și al acțiunilor motrice. Expunerea a avut drept scop punerea în temă a antrenorilor, care în condițiile pregătirii sportive de azi, trebuie să știe să interpreteze sensul controalelor făcute de medici, în scopul cunoașterii și aprecierii potențialului biologic al fotbaliștilor.**

Pe agenda de lucru a consfătuirii a fost înscris, de asemenea, „TESTUL COOPER". **Antrenorul federal Nicolae Petrescu a expus scopul și aspectele ce leagă acest procedeu complex de pregătire de necesitățile fotbalului, în scopul îmbunătățirii rezistenței generale, de bază, cum des se vorbește, a jucătorilor.**

Cei prezenți l-au urmărit, într-o expunere interesantă, pe **ION ȘICLOVAN, conferențiar universitar, șeful catedrei de teorie și metodică a I.E.F.S.** El a înfățișat date

Constantin ALEXE

(Continuare în pag. a 3-a)

Ieri a avut loc

CONSFĂTUIREA ANUALĂ A SOCIETĂȚII DE MEDICINA EDUCAȚIEI FIZICE ȘI SPORTULUI

La sediul Consiliului Național pentru Educație Fizică și Sport a avut loc ieri consfătuirea anuală a Societății de medicina educației fizice și sportului, desfășurată sub auspiciile Uniunii societăților de științe medicale din România.

Pe ordinea de zi, imaginată inedit, sub forma unei mese rotunde, a figurat tema:

● ALIMENTAȚIA ÎN SPORTUL DE PERFORMANȚĂ.

Conf. dr. **Emil Ghibu,** vicepreședinte al C.N.E.F.S., a rostit o scurtă alocuțiune, salutînd din partea Consiliului Național reuniunea medicilor de sport din România.

Consfătuirea s-a bucurat de participarea unor personalități științifice medicale ale țării noastre: prof. dr. docent **Iancu Gonțea,** acad. prof. dr. **Emil C. Crăciun,** prof. dr. **Adrian Ionescu,** prof. dr. **Ioan Mihăilă,** prof. dr. **Andrei Iliescu,** prof. dr. **Fl. Ulmeanu,** conf. dr. **Miron Georgescu,** dr. **I. Drăgan.**

În sală s-au aflat specialiști din județe.

Consfătuirea a prilejuit un amplu schimb de experiență într-un domeniu de mare însemnătate teoretică și practică.

Problema alimentației sportivului de performanță a suscitat discuții interesante și extrem de utile. Concluziile au fost expuse de prof. dr. docent **Iancu Gonțea,** savant de renume în probleme de dietetică și igienă a alimentației.

Asupra problemelor expuse în această consfătuire vom reveni pe larg.

PENULTIMA ETAPĂ ÎN DIVIZIA A LA VOLEI FEMININ

Voleibalistele primei divizii și-au disputat partidele etapei penultime (a X-a), mai avînd doar un pas pînă la vacanță.

Imaginea de mai sus, surprinsă de fotoreporterul nostru Theo MACARSCHI, ne-o prezintă pe Helga Bogdan (Dinamo) încercînd să depășească blocajul voleibaliștelor de la C.P.B.

(citiți amănunte în pag. a IV-a)

Azi, de la ora 18, în sala Floreasca

SELECȚIONATA DE TINERET — R. S. S. UCRAINEANĂ LA HANDBAL FEMININ

Astăzi, începînd de la ora 18, sala Floreasca va găzdui ultimul joc susținut de reprezentativa feminină de handbal a R.S.S. Ucrainene, aflată în turneu în țara noastră. Partenera va fi o selecționată de tineret, din care fac parte și cîteva jucătoare întoarse recent de la Belgrad, unde echipa noastră a cîștigat locul I în turneul internațional.

AZI, ÎNCEPE LA BUCUREȘTI

REUNIUNEA AUTOMOBIL-CLUBURILOR DIN ȚĂRILE SOCIALISTE

Astăzi încep în Capitală lucrările consfătuirii automobil-cluburilor din țările socialiste, la care participă reprezentanți din Bulgaria, Cehoslovacia, R.D. Germană, Iugoslavia, R.P. Mongolă, Polonia, România, Ungaria și U.R.S.S.

Consfătuirea va lua în discuție probleme legate de colaborarea automobil-cluburilor respective în dezvoltarea sportului automobilistic, motociclismului, kartingului și turismului auto, stabilind, totodată, calendarul sportiv din 1971.

Bleahote

Emmanuel Vitria, pacientul care în anul 1968 a fost supus unei operații de transplant de cord, în Franța, a sărbătorit recent doi ani de cînd trăiește cu o nouă inimă. Așa spun ziarele. Mult mai interesant ni se pare faptul că, sărbătorind aniversarea, Emmanuel Vitria nu a făcut un voiaj în avion la Capetown, pentru a bea o cupă de șampanie cu doctorul Barnard, ci a preferat să alerge un tur de pistă pe stadion, în aplauzele a 50 000 de spectatori. Însănătoșitul s-a întors, așadar, la sursa sănătății.

VICTOR BĂNCIULESCU

CALENDARUL

Ziarul nostru de duminică a prezentat în două pagini calendarul sportului românesc, pe anul 1971.

El atestă existența a 30 de ramuri sportive. 30 de sporturi au dimensiuni republicane.

30 de microlumi, fiecare cu atmosfera ei, cu patosul ei, cu aderenții ei de toate vîrstele, cu geografia ei, cuprinzînd satul și orașul, școala, liceul și universitatea, asociația și clubul, cartierul sau județul etc.

Calendarul întregește personalitatea fiecărui sport.

Calendarul structurează activitatea, leagă sportivii și unitățile sportive între ele, conferă ritmicitate, posibilitatea convertirii acumulărilor într-o nouă calitate, introduce tensiunea spectaculară în relația cu publicul, produce o stare de spirit stimulantă.

Calendarul reglează pregătirea sportivilor, activitatea antrenorilor și a responsabililor de pe întreaga ierarhie a mișcării sportive.

Calendarul integrează sportul românesc în circuitul sportului mondial.

Calendarul ajută evoluția fenomenului sportiv, realizînd într-o manieră particulară corelarea acestuia cu alte fenomene sociale, cum ar fi învățămîntul, de pildă.

Calendarul sincronizează sportul de masă cu cel de performanță, devenind elementul de convergență prin care C.N.E.F.S., Ministerul Învățămîntului, U.G.S.R., U.T.C., U.A.S.R. și alte departamente participă la diseminarea și consolidarea educației fizice și a sportului.

Calendarul publicat e ancorat în ciclul olimpic, reflectînd preocupări tipice pentru ultimul an de pregătiri dinaintea întrecerilor de la München.

Calendarul are suplețe. Se recunoaște că el nu trebuie să fie mereu altceva, dar în același timp se afirmă necesitatea ca el să fie adaptat periodic la realitatea evolutivă a sportului românesc.

Calendarul anului '71 exprimă eforturile lucide întreprinse pentru ca fenomenul nostru sportiv să aibă o existență bine conturată, o existență cu randament în fața unor imperative sociale unanim acceptate.

Romulus BALABAN

AUREL POPA, IOAN RADU ȘI FREDERICH CSASZAR — CÎȘTIGĂTORI AI CUPEI FEDERAȚIEI

AEROMODELISM

1. **AUREL POPA** (Voința Tg. Mureș), 2. Echipajul Nicolae Misaroș — pilot —, Anton Nagy — mecanic — (Plastica Oradea), 3. Ștefan Purice (Grivița Roșie București), 4. George Craioveanu (Grivița Roșie București), 5. Alexandru Csoma (Plastica Oradea), 6. Gheorghe Csoma (Plastica Oradea), 7. Crîngu Popa (Grivița Roșie București), 8. Vasile Săvan (Cimentul Turda), 9. Elvira Purice (Grivița Roșie București), 10. Gheorghe Dan (Grivița Roșie București).

RACHETOMODELISM

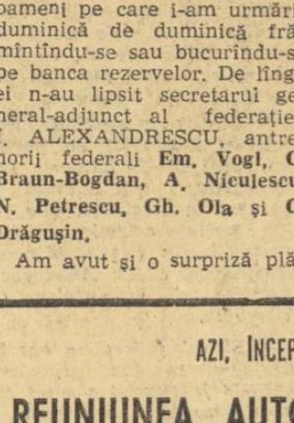

1. **IOAN N. RADU** (Metalul Tîrgoviște), 2. Daniel Cazacio (Metalul Tîrgoviște), 3. Dumitru Leu (Știința Găești), 4. Valeriu Constantinescu (Chimia Buzău), 5. Gheorghe Băcăoanu (Metalul Tîrgoviște), 6. Ion Butușan (Cetatea Suceava), 7. Gheorghe Hapenciuc (Cetatea Suceava), 8. Iosif Kokossy (Sanitarul Deva), 9. Gheorghe Barbu (Cimentul Turda), 10. Daniel Frățianu (Metalul Tîrgoviște).

NAVOMODELISM

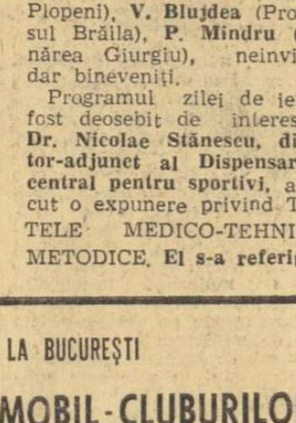

1. **FREDERICH CSASZAR** (Jiul Petroșani), 2. Leontin Ciortan (Jiul Petroșani), 3. Francisc Jelenici (Aeronautica București), 4. Lucian Popescu (Aeronautica București), 5. Andrei Ghițescu (Aeronautica București), 6. Francisc Mesaroș (Jiul Petroșani), 7. Anatoli Delinschi (Flacăra Brașov), 8. Gheorghe Păcuraru (Textila Sebeș), 9. Vasile Baicu (Tehnolemn Prahova), 10. Dan Voiculescu (Aeronautica București).

ATENȚIE! Pe locuri...

— SCHI —

VĂ INVITĂM LA ŞIRNEA

Cu cîţiva ani în urmă, unul din satele risipite pitoresc pe măgurile Branului a păşit, timid, în lumea privilegiată a localităţilor turistice. A fost un act de curaj şi de anticipare, izvorît din entuziasmul dascălului N. Fruntes, care a intuit una din liniile de dezvoltare ale turismului modern şi a ştiut să-i angreneze pe consăteni într-o acţiune de pe urma căreia nu au decît de profitat.

Drept urmare, a luat fiinţă asociaţia sportiv-turistică Şirnea, iar pe marginea drumului naţional Braşov-Cîmpulung a apărut un panou mare care anunţă pe călători că în Sirnea, satul ascuns printre măguri la 3 km distanţă, pot găsi găzduire în primitoarele case ale localnicilor. Şirnea a devenit primul nostru sat turistic. A urmat reluarea — amplificată — a sărbătorilor tradiţionale, micul muzeu al satului şi... schiul.

Sportul iernii este de altfel şi el o tradiţie a acestui sat aşezat la o altitudine de circa 1 200 metri. Şi dacă Şirnea nu ne-a dat pînă acum mari campioni ca Fundata vecină, o va face desigur în curînd. Deocamdată, putem anunţa o nouă premieră la Şirnea: **la 20 decembrie, ora 18, cu ocazia unui carnaval al schiorilor, se va inaugura o pîrtie electrificată.** Ea măsoară 500 de metri şi va fi fără îndoială una din atracţiile iernii. Pîrtia luminată nu-i decît un mod de valorificare superior a întinsului domeniu schiabil al satului, pe pantele din jurul lui amatorii putînd găsi — la lumina zilei — numeroase alte pîrtii naturale, cu grade de dificultate diferită. Acum lipseşte la Şirnea schiftul care ar fi o atracţie suplimentară. Profităm însă de această ocazie pentru a sugera C.J.E.F.S. Braşov, care organizează aici în fiecare iarnă un centru de iniţiere pentru tinerii fondişti, să doteze acest sat cu un bebi-schilift. Ar fi o meritată răsplată pentru inimoşii animatori locali, iar schiul nu ar avea decît de cîştigat

Gh. F.

BULETINUL ZĂPEZII

Institutul meteorologic ne-a informat că stratul de zăpadă avea ieri următoarele grosimi în zona de munte: Vf. Omul 16 cm, Predeal 17 cm (cea mai bună zăpadă pentru schiat), Parîng 15 cm, Lăcăuţi-Vrancea 15 cm, Fundata 6 cm, Semenic 19 cm, Muntele Mic 16 cm, Ţarcu 14 cm, Rarău 13 cm, Ceahlău-Toaca 6 cm, Băişoara 5 cm, Vlădeasca 10 cm.

În următoarele zile, vremea se va răci şi va ninge mai abundent în Carpaţii Răsăriteni şi în Bucegi. Vîntul va sufla cu intensificări, spulberînd zăpada.

REPORTAJ ÎN ALB

De aproape o săptămînă Ţara Bîrsei şi Braşovul s-au cufundat într-o ceaţă umedă şi rece. Munţii din jur, întinzîndu-şi frunţile spre cer, străpung plafonul plumburiu şi creştetul lor face băi de soare şi de lumină. De sus, din Postăvarul, peisajul pare marin; un ocean de nori înspumat pe care plutesc ici derivă insule albe. Aşa a arătat cîndva în realitate, sub ape, Ţara Bîrsei. Acum... doar plăsmuiri.

Frigul şi iarna, în trecerea lor, ne aduc încremenirea. La Poiana Braşov dimpotrivă, anotimpul alb aduce înviorare şi agitaţie. Ne-am convins în aceste zile.

Puncte negre alunecau ritmic pe zăpadă, după o melodie proprie, pe pîrtii impecabil lărgite, curăţate, nivelate mecanic şi în acest an, ca întotdeauna, de maestrul sportului Ion Cojocaru. Jos în Poiana, două buldozere grele, în scrîşnet de şenile şi motoare, creau variante şi căi noi de acces şi evacuare din pîrtii.

Telescaunul şi schilifturile — toate în funcţiune — îşi încercau caii putere pe întinderile verticale; trăgînd spre înălţimi pe cei ce se grăbesc numai la vale. Iar în albul obsedant al pîrtiilor, imagini incredibile: bărbaţi aşezaţi în evantai cosesc zăpada. De fapt coasele nu luciul zăpezii îl caută, ci vegetaţia crescută peste vară. Ai putea crede că e o întîrziere. Nicidecum. Fără pînză de zăpadă, bolovănişul de dedesubt ar fi ştirbit tăişul coaselor. Zăpada îl fixează făcînd posibil un anotimp al culesului în plină iarnă.

Totul se petrece pe tăcute, într-o linişte atotstăpînitoare, pe care o dezminte doar apropierea de cabana Cristianul Mare unde, cu pauze impuse de regie, Aurelian Andreescu imprimă noi melodii şi se lasă filmat sub ploaia de soare.

Îi căutăm pe schiorii de performanţă. I-am descoperit pe pîrtia Lupului, căutîndu-şi poziţiile, echilibrul şi ocolirile optime într-o continuă vînzoleală de şantier. Antrenamentul era un veritabil şantier. Un neavizat s-ar fi crezut în mijlocul haosului. Dar şi acesta, după puţin timp, ar fi deslušit potecile ascunse, ordinea după care se mişcau, în trecerile lor, nălucile. Schiorii de la A.S.A. Braşov, V. Brenci, D. Munteanu, M. Bălan, I. Dăscălescu, sau de la Dinamo, Dan Cristea, H. Vulpe, I. Babiţ ş.a. goneau la vale şi la deal într-un circuit închis de schilifturi, frenetici, preocupaţi, elastici şi explozivi.

Curgerea lor orbitală era întreruptă periodic, stopată de indicaţiile şi recomandările celor doi antrenori, maeştrii sportului I. Casa şi K. Gohn. Citeodată — foarte rar — scurt circuite între om şi zăpadă spărgeau ritmurile, amestecînd totul pentru o clipă într-o volbură albă. Apoi, totul se relua de la capăt, fiecare atlet fugărindu-şi propria-i umbră alungită de soare înaintea sa.

Era nu numai foarte frumos să-i priveşti, dar şi foarte antrenant. Văzîndu-i plutind, am simţit că şi nouă încep să ne crească aripi.

Mihai BÎRA

Cristianul Mare, gazdă primitoare a turiştilor şi schiorilor care vizitează Postăvarul. Foto: Theo MACARSCHI

„O FATĂ MAI GĂSEŞTI"...

Curioase fapte s-au petrecut în această săptămînă de la care nu aşteptam cine ştie ce — curioase, dar nu urîte, nu neplăcute. Ba dimpotrivă.

Mai întîi şi întîi am văzut o repriză de fotbal excelent, venită de la Ploieşti. Două goluri de clasă, din acţiuni în viteză, construite în doi timpi şi trei mişcări, cu şuturi din afara careului, „şuturi" mai ceva ca — „7 magnifici". Petrolul a început să joace fotbal, pe tăcute, fără tam-tamuri, echipa trăieşte, are cap, idei — ba mai mult: am văzut cu ochii mei cum Nae Ionescu, după un şut superb care n-a intrat în poartă, a fost sărutat de un coechipier! Am impresia că echipa are şi suflet. De altfel, întreaga transmisie a fost bună, nervoasă, în planuri largi, cu un Buhoiu inspirat, pe faţă, concis. Am mai scris că terenul din Ploieşti e telegenic. Nu văd nici o piedică pentru ca la toamna viitoare să ni se transmită de acolo un meci din Cupa campionilor europeni. Mai ales că Petrolul nu are nici un jucător selecţionat în echipa naţională. Aceasta dezleagă multe curiozităţi din clasamentul actual, marile revelaţii ale campionatului — Petrolul, Poli şi chiar „Steagul", dacă nu-i socotim pe Adamache, cel mai bun portar al diviziei A. Răducanu fiind altceva, adică fotbalistul nr. 1 al României — aceste mari revelaţii nu urmează decît soarta, de foc curioasă în soccerul nostru, a echipelor unde seriozitatea locală se întîlneşte cu anonimatul internaţional.

Şi mai curios e cît de mult mi-a plăcut, duminică, handbalul de la Zagreb. Topescu mi-a tras cîteva săpuneli pentru răceala cu care mă uit la acest sport, unde sîntem campioni mondiali şi în domeniul căruia dînsul se consumă cu atîta foc şi pară. Am încasat ce am avut de încasat, dar autocritici formale nu ştiu să comit. Meciul de duminică m-a îmblînzit mult. Nu doar fiindcă am învins. Nu lipsa victoriilor noastre răpea din caracterul telegenic al handbalului în 7. Esenţială pentru mine era imaginea jocului. Duminică, i-am descoperit frumuseţi — la propriu! Regizorul iugoslav ştia să pagineze, el înţelegea să salveze prin prim-plan monotonia atacurilor prelungite — şi, doamne, ce fete frumoase am urmărit pe teren! Sigur că jucau şi bine — dar n-o să-mi spuneţi că nu mai contează şi alte cîteva elemente care tot din jocul telegenic fac parte. Vreau să spun că la noi, în telehandbal: „o fată mai găseşti, dar un regizor deocamdată nu..." O idee ar fi — zic eu, pornit pe această pantă — ca meciurile de handbal masculin să fie transmise de regizoare şi echipe de trei patru operatoare! Poate că altfel va fi cîntarea... Şi apropo de cîntare — să nu omit a spune că transmisia lui Hristache Naum mi s-a părut exemplară ca bun gust şi „bon-ton", mult superioară celor din ciclism, anul trecut.

Alte curiozităţi: meciul de hochei de la Moscova, Cehoslovacia—U.R.S.S., o singură repriză fără goluri, dar merita de văzut un meci de hochei, în care sovieticii nu pot da decît un singur gol; păcat, mare păcat, că din Dukla—T.S.K.A., la Bucureşti, televiziunea nu ne-a oferit decît cîteva secunde, meciul fiind cum zice Chiose — unul dintre marile meciuri ale ultimilor ani pe patinoar. În schimb, cînd Steaua, la handbal, dă 30 de goluri unor amatori, avem parte de înregistrarea reprizei a doua... Dar, să nu-l mai necăjesc pe Topescu. Redacţia telesport a indicat 12 rezultate exacte la Pronosport — ura, ura, ura — şi eu mă ţin de obiecţii meschine.

... Dar lui Fischer ce i-a venit ca avînd în buzunar victoria, la Palma de Mallorca, să-i mai facă mat, în ultimele runde, pe Gligorici şi Panno? Asta e cea mai curioasă faptă a săptămînii. Firească, pentru nici o televiziune din lume, Fischer nu e Cassius Clay şi partida lui cu Gheller nu se compară cu Clay-Bonavena.

BELPHEGOR

CONCURSUL INTERNAŢIONAL DE TELEGRAFIE

După cum am anunţat, astăzi începe la Radioclubul Central, prima ediţie a concursului internaţional de telegrafie, la care participă cei mai buni radiotelegrafişti sportivi din Iugoslavia, Ungaria, Cehoslovacia şi România.

Competiţia — aşteptată cu mult interes fiind prima confruntare internaţională de acest fel organizată în ţara noastră — va consta din trei probe şi anume:

● **Regularitate** (recepţie şi transmitere). Concurenţii vor trebui să recepţioneze radiograme cu text combinat (litere, cifre şi semne de punctuaţie) şi radiograme cu text clar în limba engleză. Apoi vor transmite o radiogramă cu text combinat şi una cu text clar într-un timp dat. Se penalizează greşelile şi depăşirea timpului.

● **Recepţie-viteză.** Proba constă în recepţionarea corectă a unor radiograme la viteze din ce în ce mai mari, începînd cu 110 semne pe minut.

● **Transmitere viteză.** Concurenţii vor transmite texte cu o viteză cît mai mare.

Pentru fiecare probă se întocmeşte un clasament separat, atît individual, cît şi pe echipe.

Echipei care obţine cel mai mare număr de puncte, prin însumarea rezultatelor de la toate probele, i se va decerna „Cupa Dunării".

— SCRIMA —

O SĂPTĂMÎNĂ DE ÎNTRECERI

Ultimele competiţii ale acestui an: Cupa Speranţelor şi campionatele republicane ale juniorilor mari ne vor oferi, în stadiul lor final, o săptămînă întreagă de scrimă. Aceasta va începe luni 21 decembrie, pe planşele sălii Floreasca II din Capitală, reunind echipe valoroase (din Cupa Speranţelor) şi cele mai bune elemente individuale (în campionat) toate fiind calificate în fazele de zonă, desfăşurate în ultimele săptămîni.

Programul acestei săptămîni a tinerilor muşchetari a fost alcătuit astfel:

21 şi 22.XII: Cupa Speranţelor la floretă băieţi şi la sabie; 23 şi 24.XII: Cupa Speranţelor la floretă fete şi la spadă; 25—27.XII: Campionatele republicane ale juniorilor mari la toate armele.

De fapt, săptămîna de scrimă de la Floreasca II are o prefaţă: Cupa Speranţelor din municipiul Bucureşti care constituie totodată şi un criteriu de selecţie pentru competiţia omonimă ce va începe luni. Primul episod al întrecerii trăgătorilor bucureşteni, constînd din probele de spadă şi sabie s-a soldat cu următoarele rezultate: **Sabie:** 1. Gh. Mocanu; 2. C. Marin; 3. Em. Oancea (toţi de la Viitorul). **Spadă:** 1. O. Zidaru (Cl. sp. şcolar); 2. E. Zanea (Universitatea); 3. M. Stoica (Cl. sp. şcolar).

PE PLANŞELE LUMII

VIENA, care în 1971 va fi gazda campionatelor mondiale, a reunit la a 21-a ediţie a campionatelor internaţionale de scrimă ale Austriei peste 200 concurenţi din Europa şi din America. Iată clasamentele finale la cele patru probe: **Floretă feminin:** 1. E. Radlingmayer (Aus.) 4v; 2. Raczova (Cehosl.) 3v; 3. Rzymowska (Pol.) 2v; 4. Repa Peck (Aus.) 2v; 5. M. Madsen (Dan.) 2v; 6. Hradetz (Aus.) 2v. **Floretă — masc:** 1. Simoncelli (It.) 4v; 2. Wojda (Pol.) 3v; 3. Steffen (R.F.G.) 3v; 4. Babler (Aus.) 2v; 5. Dabrowski (Pol.) 2v; 6. J. Kamuti (Ung.). **Sabie:** 1. Maffei (It.) 5v; 2. Pawlowski (Pol.) 3v; 3. T. Kovacs (Ung) 2v; 4. Moravcsik (Ung.) 2v; 5. Marot (Ung.) 2v; 6. Duschner (R.F.G.) 1v. **Spadă:** 1. Losert (Aus.) 4v; 2. K. Müller (Aus.) 3v; 3. Fiedler (R.D.G.) 3 v; 4. Kulcsar (Ung.) 2v; 5. Melzig (R.D.G.) 2v; 6. Bertinetti (It.) 1v.

TROFEUL MANNINO

Competiţia de spadă desfăşurată la Catania a revenit maghiarului Fenyvesi cu 5v. L-au urmat în clasament: 2. Nikancikov (U.R.S.S.) 3v; 3. Schmitt (Ung.) 3v;

CONSFĂTUIREA METODICO-ŞTIINŢIFICĂ A ANTRENORILOR DIN CLUBURILE ŞI ASOCIAŢIILE SPORTIVE „VOINŢA"

Oficiul pentru educaţie fizică şi sport din U.C.E.C.O.M. a luat iniţiativa organizării unei consfătuiri metodice pentru antrenorii clubu-rilor şi asociaţiilor sportive „Voinţa". Tema: „SINTEZE PRIVIND EVOLUŢIA ANTRENAMENTULUI SPORTIV MODERN". Consfătuirea metodico-ştiinţifică va avea loc în Bucureşti, în zilele de 8 şi 9 ianuarie, iar la lucrări, în afara antrenorilor invitaţi, vor participa reprezentanţi ai Centrului de Cercetări Ştiinţifice şi Documentare Tehnică şi ai Sectorului metodic din C.N.E.F.S., precum şi membri ai Centrului de medicină sportivă al Ministerului Sănătăţii. Lucrările se vor desfăşura în sala Dalles din Capitală.

— PATINAJ —

VITEZIŞTII CLUJENI AU EVOLUAT LA BUDAPESTA

Viteziştii aparţinînd clubului Agronomia Cluj au luat parte la un concurs internaţional desfăşurat recent pe pista de gheaţă din Budapesta. Şi-au disputat întîietatea sportivi maghiari şi români. Iată principalele rezultate:

500 m seniori — 1. I. Tölgyesi (B.S.E. Budapesta) 42,8, 2. I. Roşca (Agronomia Cluj) 45,3, 3. C. Komjatszeghi (Agronomia Cluj) 47,5; **1.500 m seniori** — 1. C. Komjatszeghi 2:33,3, 2. I. Roşca 2:34,2, 3. H. Timiş (Agronomia Cluj) 2:38,5; **3.000 m seniori** — 1. I. Roşca 5:16,2, 2. C. Komjatszeghi 5:21,4; 3. H. Timiş 5:33,0; **5.000 m seniori** — 1. I. Hernadi (M.T.K. Budapesta) 8:50,5, 2. I. Roşca 8:56,4, 3. I. Hodossy (M.T.K. Budapesta) 9:04,4; **10.000 m seniori** — 1. G. Ivankai (B.S.E. Budapesta) 17:52,7, 2. G. Martos (V.M. Budapesta) 18:25,7, 3. C. Komjatszeghi 18:26,1.

La juniori mari, clujeanul **Eugen Imeci** a realizat următoarele rezultate: **500 m** — 48,9; **1.000 m** — 1:46,8; **1.500 m** — 2:50,2; **3.000 m** — 5:35,4.

După cum se poate vedea, timpii realizaţi de alergătorii români sînt corespunzători etapei actuale de pregătire, ceea ce ne îndreptăţeşte să sperăm că clujenii vor avea o bună comportare în acest sezon.

LA TUŞNAD SE PATINEAZĂ

Se pare că vremea simpatizează pe patinatorii de viteză, întrucît mult mai devreme ca în anii trecuţi — peste lacul Ciucaş din Tuşnad, pista care va găzdui principalele concursuri, a căzut îngheţul. Antrenorul dinamoviştilor bucureşteni, **Dan Lăzărescu,** aflat la faţa locului, ne-a comunicat ieri că se poate patina pe lac şi, în consecinţă, sezonul competiţional se va inaugura la 21 decembrie cu întrecerile „Cupei Dinamo", deschise juniorilor şi seniorilor.

Tot aci este prevăzută a se desfăşura în zilele de 26—27 ale lunii curente „Cupa 30 Decembrie", la care şi-au anunţat participarea alergători de la cluburile Agronomia Cluj, Constructorul Bucureşti, Dinamo Braşov, Mureşul Tg. Mureş etc.

Conducerea staţiunii Tuşnad a luat toate măsurile pentru a oferi gazdelor condiţii bune de cazare, masă şi concurs.

NOI STARTURI ALE „ARTIŞTILOR GHEŢII"

La finele acestei săptămîni, patinatorii români sînt prezenţi în două concursuri internaţionale. La Zagreb evoluează **Elena Moiş, Gheorghe Fazekaş** şi perechea **Letiţia Păcuraru-Dan Săveanu,** iar la Moscova va concura **Beatrice Huştiu.**

PREMIERE PENTRU DEPISTAREA JUCĂTORILOR ÎNALŢI

Biroul F.R. Baschet a aprobat premierea următorilor antrenori care s-au evidenţiat în munca de depistare a elementelor înalte şi care au dat în repetate rînduri jucători loturilor reprezentative: **Gh. Benone** — Liceul nr. 35 Bucureşti (Maria Roşianu, Liliana Rădulescu, Doina Buga şi Aurora Constantinescu), **Dan Pavelescu** — C.S.M. Iaşi (Dan Scutaru), **A. Torday** — Şcoala sportivă Tg. Mureş (Şt. şi L. Nagy, T. Bidiga), **I. Mironescu** — Şcoala sportivă nr. 2 Bucureşti (M. Braboveanu, Dan Berceanu), **L. Grüber** — Voinţa Tg. Mureş (Elena Opriciu), **O. Şerban** — Şcoala sportivă Mediaş (V. Zdrenghea, A. Schuller).

— BASCHET —

5 LUNI INFRUCTUOASE

La cinci luni după apariţia Hotărîrii Comitetului Executiv al C.N.E.F.S. cu privire la îmbunătăţirea activităţii la baschet, o privire retrospectivă asupra celor realizate, asupra modului în care cluburile şi asociaţiile, antrenorii şi jucătorii au înţeles să respecte prevederile, să lupte pentru ridicarea valorică a acestui joc sportiv, este binevenită. Aceasta cu atît mai mult cu cît şi Biroul federal a socotit de cuviinţă că o analiză a activităţii perioadei care a trecut este absolut necesară şi, ca urmare, a şi realizat-o, trăgînd concluziile necesare.

În general, se poate afirma că Hotărîrea a constituit un stimulent pentru unii antrenori şi profesori de educaţie fizică care, harnici şi inimoşi (este cazul celor din Tg. Mureş, Constanţa, al unora din Capitală), nu au precupeţit nici un efort pentru a-şi duce la îndeplinire misiunea. Dar, din păcate, se observă că treburile merg încă destul de greu, lincezeala, văicărelile, munca fără perspectivă, numărul mic şi intensitatea redusă a antrenamentelor continuînd să caracterizeze multe secţii de baschet din ţară. Aşa, de exemplu, din controalele efectuate s-a constatat că în cele 108 echipe participante la divizia şcolară şi de juniori activează doar trei (!) jucători avînd talia peste doi metri şi nu există nici o jucătoare peste 1,85 m; majoritatea formaţiilor divizionare A nu fac decît 3—4 antrenamente pe săptămînă (în loc de minimum 5); C.J.E.F.S. şi comisiile judeţene nu controlează modul în care este aplicată Hotărîrea; efectivul de jucători (14 la „A" şi 12 la „B" şi la echipele din divizia şcolară şi de juniori) există doar în formularele trimise la federaţie, la antrenamente fiind prezenţi, de fapt, 10, 9, 8 şi chiar mai puţini baschetbalişti; planurile de pregătire, care trebuiau discutate de comisiile locale înaintea începerii campionatelor divizionare, au fost neglijate, iar documentele de planificare sînt întocmite formal şi necorespunzător (doar M. Ionescu — I.C.H.F. şi G. Mahler — Şcoala sportivă Satu Mare au documente bine întocmite). Deşi Hotărîrea subliniază necesitatea orientării pregătirii cu precădere spre dezvoltarea calităţilor fizice şi perfecţionarea procedeelor tehnice, controalele au depistat neglijarea aproape totală a metodelor şi mijloacelor moderne (circuitul cuprins în indicaţiile Colegiului central de antrenori este aplicat doar de S. Ferencz — Rapid, G. Mahler şi V. Popescu — Steaua); perfecţionării procedeelor tehnice şi, în special, a aruncărilor la coş li se afectează prea puţin timp, de unde şi tendinţa de preocupare aproape în exclusivitate pentru tactică.

Deci, la cinci luni de la apariţie, Hotărîrea nu a produs o schimbare radicală în concepţia despre muncă a celor care ar trebui să se ocupe direct de destinele baschetului nostru, ceea ce ne determină să întrebăm: rezultatele total nesatisfăcătoare ale reprezentativelor ţării şi ale echipelor participante la întrecerile internaţionale oficiale şi neoficiale nu sînt suficient de convingătoare pentru a trezi conştiinţa antrenorilor şi a jucătorilor şi a le impune să muncească aşa cum se cuvine? Adică, aşa cum prevede Hotărîrea?

„3 SECUNDE"

● *Simbătă seara, la Festivalul minibaschetului bucureştean şi la cele două meciuri divizionare A, copiii şi elevii vor avea intrarea gratuită în sala Floreasca.*

● *Echipa masculină Politehnica Bucureşti va participa, între 15—20 ianuarie 1971, la turneul internaţional organizat la Varşovia. Vor mai lua parte selecţionate sau formaţii din Praga, Moscova, Budapesta, Sofia, Amsterdam, Belgrad şi, bineînţeles, din Varşovia.*

● *Biroul federal a aprobat desfăşurarea la Bucureşti (12—16 februarie) a unui turneu masculin organizat de Politehnica Bucureşti, la care să participe şase echipe studenţeşti. S-au lansat invitaţii către Akademik Sofia, Slavia Praga, Steaua roşie Belgrad, I.T.U. Istanbul şi alte cluburi.*

● *La I.E.A.B.S. se primesc comenzi pentru panouri de minibaschet, fără suporturi, cu cleme pentru a fi prinse în perete sau pe scări fixe.*

● *Spartak Leningrad a acceptat datele de 3 şi 14 ianuarie propuse de Steaua pentru cele două meciuri din cadrul Cupei cupelor, dar a solicitat ca primul joc să se dispute la Bucureşti*

Rubrică redactată de
D. STANCULESCU

De pe cuprinsul ţării

NOTA 10 ŞCOLII GENERALE NR. 2 BRĂILA!

Printre şcolile brăilene, unde sportul are mulţi prieteni, iar corpul didactic, în totalitatea lui, sprijină această activitate atît de utilă copiilor, la loc de frunte se situează Şcoala generală nr. 2. Această şcoală dispune de o bază sportivă de-a dreptul de invidiat: un teren de fotbal (de 70 m lungime), terenuri pentru handbal şi volei, un sector de atletism. Intrînd în clădirea şcolii, constaţi că sportul este prezent peste tot. Pe săli, afişe ale unor competiţii, clasamente ale unor întreceri şcolare, iar în cancelaria profesorilor o vitrină cu trofeele cîştigate.

Stînd de vorbă cu tînărul profesor de educaţie fizică, C. Marmandiu, am aflat că sportivii Şcolii generale nr. 2 se bucură de un mare prestigiu în oraş. Fotbaliştii de aici sînt „campionii Brăilei" (echipa s-a calificat pentru faza de zonă a campionatului republican al şcolilor generale pe 1970, unde a ocupat locul III, iar recent a cîştigat „Cupa municipiului Brăila").

Handbalistele sînt şi ele printre cele mai bune din oraş. La cea de a III-a ediţie a „Cupei Danubiana", competiţie organizată de Comitetul municipal U.T.C., echipa şcolii se află printre fruntaşe.

Dar cîte nu s-ar mai putea spune despre activitatea sportivă de la Şcoala generală nr. 2 Brăila! Vom mai aminti doar organizarea de concursuri interclase la fotbal şi handbal, întrecerile periodice de atletism, amenajarea unei săli de gimnastică, colaborarea eficientă a comitetului de părinţi pentru completarea inventarului de materiale şi echipament sportiv. **(T.R.)**

O POPICĂRIE CONSTRUITĂ PRIN MUNCĂ PATRIOTICĂ

La Tîlmaciu (jud. Sibiu), s-a inaugurat, duminică, o popicărie cu două piste. Realizată cu ajutorul fondurilor repartizate de U.G.S.R. şi prin munca patriotică a salariaţilor Combinatului de exploatare şi industrializare a lemnului, noua popicărie va constitui un stimulent pentru dezvoltarea acestui sport la Tîlmaci. Deocamdată, menţionăm că asociaţia sportivă „Foresta" şi-a înscris echipa de popice în campionatul judeţean. Îi dorim mult succes!

I. IONESCU
coresp. principal

ASOCIAŢIE SPORTIVĂ MODEL

Dorobanţi, un sat din cîmpia Aradului, numărînd aproape 1 800 de suflete, are o asociaţie sportivă — Stăruinţa — model pe judeţ. Membrii săi practică fotbalul, popicele, tenisul de masă, şahul şi oina, participînd în campionatele judeţene. Cei 125 de sportivi legitimaţi au luat parte, în ultimul an, la campionatul asociaţiei pentru diferite discipline: fotbal (5 echipe), volei (3 echipe de băieţi şi două echipe de fete), handbal (două echipe de băieţi şi două echipe de fete), oină (3 echipe), popice — individual — (115 participanţi). La „Crosul tineretului" au participat 95 de băieţi şi 25 de fete, iar la ediţia de vară a „Cupei tineretului de la sate" (faza pe localitate) au participat 5 echipe de fotbal, 4 echipe de handbal, 3 echipe de oină, 5 echipe de volei şi 47 de tineri la atletism.

Una din mîndriile cooperatorilor din Dorobanţi o constituie baza sportivă, care este compusă dintr-un teren de fotbal îngrădit, terenuri de handbal şi volei, popicărie cu pistă dublă, 5 vestiare, sală cu instalaţie de duşuri şi baie, vestiar pentru oficiali şi arbitri. În incinta acestui adevărat complex sportiv se situează şi căminul cultural, unde se află o sală de şah cu 10 mese, două mese de tenis, două mese de biliard, bibliotecă şi o sală de festivităţi cu 500 de locuri.

Sufletul activităţii sportive din Dorobanţi este electricianul Ştefan Covaci, preşedintele acestei asociaţii, care numără, în prezent, peste 800 de membri. **(ION COŢOI — coresp.)**

JUNIORII VOINŢEI TIMIŞOARA AU CÎŞTIGAT CUPA COMISIEI JUDEŢENE DE RUGBY

Pentru promovarea sportului cu balonul oval în judeţul Timiş, Comisia judeţeană de specialitate a organizat un turneu la care au luat parte echipele de juniori Voinţa Timişoara, Şcoala sportivă a şcolilor profesionale Timişoara şi Liceul agricol Ciacova. Echipele şi-au disputat şansele cu multă ambiţie, practicînd jocuri deschise, „la mînă", în viteză, cu pătrunderi şi placaje spectaculoase.

Rezultatele tehnice au fost următoarele: Voinţa — Şcoala sportivă 0—0; Liceul agricol — Voinţa 3—8 (0—5); Liceul agricol — Şcoala sportivă 8—0 (0—0).

Cu prilejul acestui turneu s-au remarcat cîţiva rugbyşti de perspectivă: V. Zdrahal, A. Simo, V. Pervu şi A. Onaca (de la Voinţa Timişoara, antrenor Constantin Bran); I. Bichia, R. Tîrnacev, I. Vieru şi P. Cherciov de la Liceul agricol Ciacova (antrenori Ioan Marinescu şi Radivoi Matlei); C. Toager, P. Cloşan şi L. Stan de la Şcoala sportivă a şcolilor profesionale (antrenor Matei Mitschang).

MIRCEA POIANĂ
corespondent

Tinerii rugby ... la Voinţa-Timişoara
Foto: M. POIANĂ

La clubul Dinamo
ÎNTÎLNIRE CU MEMBRII SUSŢINĂTORI

Azi, la ora 16, clubul sportiv Dinamo Bucureşti organizează întîlnirea sa săptămînală cu membrii susţinători. Acţiunea va avea loc în sala de festivităţi a clubului, la ea fiind invitaţi să participe şi simpatizanţii care doresc să se înscrie în rîndurile membrilor susţinători.

Întîlnirea va fi urmată de un film artistic.

— FOTBAL —

CONFRUNTĂRILE CU SOCCERUL INTERNAȚIONAL REPREZINTĂ CRITERIUL DE APRECIERE A MUNCII ANTRENORILOR

Din concluziile Consfătuirii cu tehnicienii echipelor divizionare A

Confruntarea raportului antrenorului federal Nicolae Petrescu cu opiniile antrenorilor divizionari A, opinii exprimate în cadrul consfătuirii de la Centrul „23 August", a generat interesante constatări, scoase în evidență de către vicepreședintele Federației române de fotbal, Ion Balaș.

Iată sinteza lor.

Desfășurat sub influența „El Mundialului", turul actualului campionat nu a debutat cu un salt calitativ spectaculos. Se aștepta mai mult, date fiind plusul de experiență dobîndit, climatul favorabil după C.M.

Nu s-a realizat, însă, acest salt datorită unor cauze obiective, dar și subiective. Obiective au fost — timpul foarte scurt între precedentul campionat și cel actual (nu s-a putut realiza nici recuperarea fizică, nici o pregătire generală corespunzătoare), ca și valoarea modestă a efectivelor unor echipe (majoritatea au și acum posturi „descoperite" valoric). Referirea la cauzele subiective vizează procesul de pregătire, care n-a avut, la multe echipe, intensitatea recomandată de consfătuirea din iulie a F.R.F., ca și angajamentul nesatisfăcător al multor jucători, atît la antrenamente cît și la jocuri. Vicepreședintele federației a subliniat faptul că angajamentul deficitar este în mare parte o consecință nu numai a insuficiențelor din antrenament, dar și a atitudinii, mentalității nepotrivite a unor fotbaliști, nedispuși să depună volumul de muncă necesar.

Printre rezultatele pozitive ale acestui tur de campionat, demnă de relevat s-a apreciat a fi afirmarea echipelor Petrolul, Steagul roșu, Politehnica și Farul, care au dovedit că au personalitate distinctă și un stil propriu de joc, efecte ce exprimă în mare măsură și personalitatea antrenorilor respectivi.

Ascensiunea acestor echipe a avut ca efect ridicarea mediei valorice a diviziei A, un clasament echilibrat și ascuțirea luptei pentru un loc fruntaș.

Constatîndu-se diversitatea părerilor exprimate de antrenori, care sînt sprijiniți de F.R.F. în căutarea și promovarea a ceea ce este nou și valoros, s-a remarcat faptul că, dacă în alegerea stilului propriu și a tacticilor de joc, de pildă, nu există nici o îngrădire (ele fiind rodul spiritului creator al antrenorilor), în ceea ce privește metodica generală de pregătire, ea trebuie să se încadreze în tiparul unor principii științifice binecunoscute, derivate din experiența internațională.

Raportul și discuțiile au relevat două lipsuri manifestate cronic de echipele noastre în acest tur: a) inconstanța comportărilor de la meci la meci și chiar pe parcursul aceleiași partide (exemplu tipic: jocul Rapid—Farul) și b) **pregătirea fizică deficitară a jucătorilor** (reflectată în chip convingător în confruntările cu reprezentante ale fotbalului englez și olandez, recunoscute pentru seriozitatea cu care privesc această latură a pregătirii jucătorilor).

Demne de atenție sînt și recomandările făcute de F.R.F. antrenorilor divizionari: 1) **să acorde toată atenția pregătirii de iarnă (pauza competițională fiind de circa 3 luni), respectînd indicațiile metodice (pentru ca returul să găsească echipele cu un nivel de pregătire mult mai ridicat decît la începutul campionatului)**; 2) **să-și completeze efectivele prin promovări de tineri talentați din pepinierele proprii și prin transferări (mai ales din județ)**; 3) **să asigure creșterea în continuare a disciplinei și a exigenței, să instaureze o adevărată atmosferă de muncă**; 4) **să colaboreze cu birourile de secție (după pildele oferite de Petrolul, Politehnica, Rapid și altele).**

Recomandîndu-se urmărirea pregătirii individuale a membrilor loturilor republicane — chemați în anul 1971 să dea noi și grele examene în Campionatul Europei și în preliminariile olimpice —, antrenorilor li s-a atras atenția că, beneficiind de condiții superioare — turnee în țări cu climă caldă, un calendar corespunzător, reală libertate de acțiune și de manifestare a inițiativei creatoare —, pretențiile în retur vor fi corespunzătoare...

În fine, antrenorii divizionari au primit... asigurarea că, în viitor, munca lor va fi apreciată în funcție de rezultatele obținute în confruntările cu soccerul internațional (C.C.E., Cupa cupelor, Cupa europeană a tîrgurilor etc.), ele fiind criteriul real de evaluare, nu (numai) cel oferit de competițiile interne.

ȘI ACUM, DE LA TEORIE LA PRACTICĂ!...

(Urmare din pag. 1)

concrete, culese din diferite partide internaționale sau din divizia A, din jocuri de juniori și din campionate județene, date ce aveau darul să reflecte conținutul jocului prestat de formațiile respective — în speță **echipa națională, Steagul roșu, F. C. Curitiba ș.a.** — date fără putință de tăgadă, folosite pentru a explica realizările și scăderile în evoluție pe parcursul a 90 de minute a echipelor „testate" urmărindu-se interrelația antrenament-competiție, competiție-antrenament. De fapt, rostul acestei prezentări l-a constituit necesitatea permanentă de modelare a antrenamentului, dar nu mai înainte de a se cunoaște cerințele jocului. S-a vorbit de conținutul jocului, de caracterul efortului, pe parcursul celor 90 de minute de joc. Temă interesantă, ce merită a fi reluată în discuțiile cabinetelor metodice, ale colegiilor de antrenori de pe cuprinsul țării. Nici nu vrem să credem că antrenorii prezenți nu le vor face cunoscute la înapoierea acasă echipelor lor, colegilor antrenori de la alte formații. A fost deosebit de interesant să afli cîți metri au alergat într-un meci **Pescaru, Radu Nunweiller, Hughes** (F.C. Liverpool) și **Veenstra** (P.S.V. Eindhoven). Atunci îți dai seama cît de mică e distanța parcursă de jucătorii noștri (2265 m — Pescaru, 2270 m — Nunweiller) față de cei 5106 m, parcurși de Hughes și 5512 m, de Veenstra...

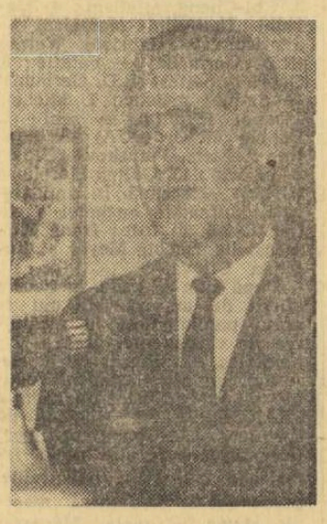

Prof. I. ȘICLOVAN

Expunerile teoretice au fost încheiate de către cunoscutul antrenor de atletism, prof. **ELIAS BARUCH, care a făcut o prezentare a mijloacelor ce pot sta la îndemîna antrenorilor în scopul îmbunătățirii calităților fizice ale fotbaliștilor, mai ales pentru perioada de pregătire din timpul iernii.** Reputatul specialist a făcut recomandări prețioase, le-a susținut cu constatări și exemplificări, enunțînd soluții de combatere, de pildă a rigidității unor fotbaliști, ce fac greu față jocului actual, atletic, în forță și de o angajare totală.

I-am întîlnit apoi pe participanții la consfătuire în sala de atletism, unde Elias Baruch demonstra „pe viu" cîteva din exercițiile recomandate înainte de la pupitrul sălii de ședințe. Deci, de la teorie la practică...

★

Aici s-a încheiat această consfătuire pe care, la rugămintea noastră, cîțiva antrenori o apreciază, pe scurt, în coloanele alăturate.

N-am vrea să încheiem însă aceste rînduri fără a aminti de o discuție avută într-una din pauze cu **antrenorul emerit Coloman Braun-Bogdan**, om cu atîta experiență în ale fotbalului, antrenor prin mîna căruia au trecut fotbaliști renumiți. „**Consfătuirea** — spunea C. Braun — **a fost una dintre cele mai reușite din ultimii ani. În cuvîntul lor, antrenorii au dovedit preocupare, interes față de noutățile din fotbalul actual. Explicabil, dacă ne gîndim că mulți dintre ei sînt destul de tineri.**

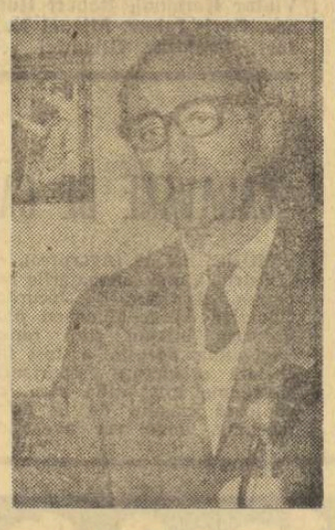

Prof. E. BARUCH

S-a vorbit aici de teste, de metode, de dotări la nivelul internațional. Aș vrea să le spun, însă, colegilor mei că fără o muncă temeinică, la cluburi, fără antrenamente de mare intensitate, toate rămîn vorbe goale. Pe antrenori, ca și pe elevii lor, trebuie să-i anime dorința de a transpune pe teren cele discutate. Și să nu uite un lucru: muncă și iar muncă. Ea e secretul marilor performanțe".

Are dreptate, Cibi baci...

„...UTILĂ, BINEVENITĂ, FRUCTUOASĂ"

● Dialog cu Emerich Vogl, președintele Colegiului central al antrenorilor

Și ieri — o zi plină pe agenda consfătuirii cu antrenorii divizionari. La sfîrșitul ei, am considerat util pentru cititorii noștri un dialog cu EMERICH VOGL, președintele Colegiului central al antrenorilor, personalitate marcantă în fotbalul nostru.

— Ca unul care în îndelungata dv. activitate ați participat la numeroase asemenea acțiuni, v-am ruga, pentru început, să încercați o caracterizare de ansamblu a acestei consfătuiri.

— La această primă întrebare, îmi permiteți să vă răspund telegrafic: utilă, binevenită, fructuoasă...

— Nu ne grăbim cu această ultimă concluzie?

— De loc. Și iată de ce. Întîlnirea noastră cu antrenorii de divizia A se înscrie pe linia preocupărilor federației de a îmbunătăți neîntrerupt, la echipele de club, procesul de instruire și educație. Analizînd, periodic, la sfîrșitul unor etape de muncă activitatea fotbalistică de la noi, putem stabili mai ușor două lucruri: 1. UNDE SE AFLĂ SOCCERUL NOSTRU, RAPORTAT LA NIVEL INTERNAȚIONAL; 2. CE MAI AVEM DE FĂCUT PENTRU MICȘORAREA DECALAJULUI EXISTENT, sau, ca să fiu mai precis, ce anume cotim. Introducînd acest test nu vom rezolva, desigur, toate cerințele de ordin fizic ale jocului modern, dar îi vom ajuta pe fotbaliștii noștri să realizeze mai ușor ca pînă acum unii indici calitativi. Mă refer la sarcinile duble, la mărirea razei de acțiune, la susținerea partenerului cu mingea, la marcaj și demarcaj care — toate la un loc — vor influența în mod pozitiv dinamica jocului, în general, ca și eficacitatea lui.

— Cînd consideră forul nostru de specialitate, prin organul lui tehnic, Colegiul central al antrenorilor, că vor apare în jocul echipelor noastre de divizia A îmbunătățirile substanțiale la acești indici calitativi?

— Dacă tehnicienii echipelor noastre de divizia A vor folosi la maximum perioada de întrerupere, sperăm ca după cea de-a 6-a etapă a returului să ne aflăm și în fața unor asemenea realizări substanțiale, fără de care nu se poate vorbi nici de joc calitativ, nici de fotbal modern.

interviu luat de
G. NICOLAESCU

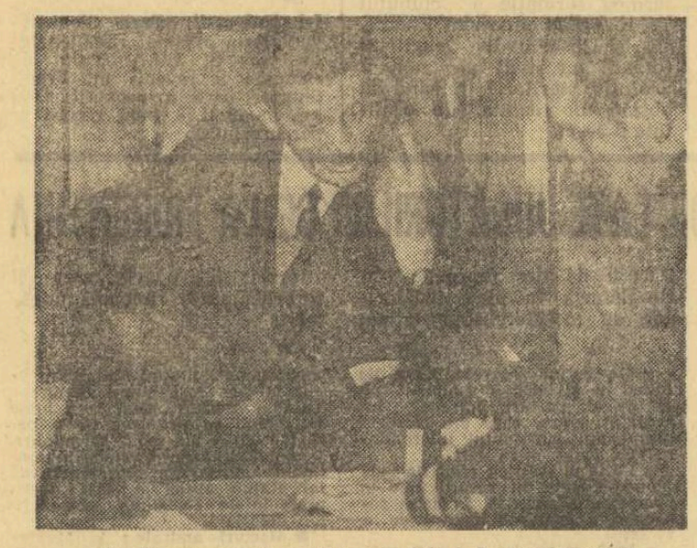

„Dacă antrenorii noștri vor folosi la maximum..."

rective trebuie să aducem obiectivelor tehnico-metodice stabilite în vara anului 1968. De aceea, în această consfătuire, atenția noastră a fost axată, în principal, pe precizarea preocupărilor și a sarcinilor, stabilindu-se, totodată, indicii minimali ce vor trebui să fie realizați în returul campionatului. Procedînd astfel, vom ajunge, cred, la o responsabilitate sporită din partea antrenorilor și jucătorilor care activează în prima divizie a țării.

— Se vorbește adesea de indicii minimali. Dv. nu vi se pare că în doi ani, cît au trecut din '68, se putea face mai mult?

— În primul rînd, aș dori să precizez că obiectivele fixate, cu doi ani în urmă în scopul înlăturării decalajului existent între fotbalul nostru și cel internațional nu se puteau realiza într-un timp atît de scurt. Că acest decalaj n-a fost deocamdată complet refăcut, nu ne neliniștește. Ne nemulțumește, însă, faptul că progresul realizat este prea lent. În activitatea noastră, avem de-a face cu o serie de factori obiectivi, de ordin material și organizatoric, dar nu putem trece cu vederea nici aspectele negative evidente în munca tehnicienilor noștri, care împietează și ele, în bună măsură, asupra randamentului general.

— Despre aceste aspecte, legate nemijlocit de activitatea antrenorilor noștri, v-am ruga să ne spuneți, în continuare, cîte ceva. Ce măsuri menite să rezolve aceste deficiențe au fost luate în această consfătuire?

— După părerea mea, cîștigul cel mai de preț a fost acela că ea a stabilit, cu precizie, factorii de mare pondere asupra cărora e necesar să-și îndrepte atenția antrenorii de divizia A. În acest sens, MULT DISCUTATA CAPACITATE DE EFORT A JUCĂTORILOR NOȘTRI, nu mai poate fi privită, în viitor, ca un simplu factor, ci ca o CONDIȚIE DE BAZĂ. Cu alte cuvinte, nu te vei putea numi fotbalist, de aci înainte, fără o capacitate psiho-fizică ridicată. În consecință, s-a introdus, ca fiind absolut obligatoriu pentru toți jucătorii de divizia A, proba fizică inspirată din testul Cooper, care are și o latură de voință. Introducînd acest test nu vom rezolva, desigur, toate cerințele de ordin fizic ale jocului modern, dar îi vom ajuta pe fotbaliștii noștri să realizeze mai ușor ca pînă acum unii indici calitativi. Mă refer la sarcinile duble, la mărirea razei de acțiune, la susținerea partenerului cu mingea, la marcaj și demarcaj care — toate la un loc — vor influența în mod pozitiv dinamica jocului, în general, ca și eficacitatea lui.

— Cînd consideră forul nostru de specialitate, prin organul lui tehnic, Colegiul central al antrenorilor, că vor apare în jocul echipelor noastre de divizia A îmbunătățirile substanțiale la acești indici calitativi?

— Dacă tehnicienii echipelor noastre de divizia A vor folosi la maximum perioada de întrerupere, sperăm ca după cea de-a 6-a etapă a returului să ne aflăm și în fața unor asemenea realizări substanțiale, fără de care nu se poate vorbi nici de joc calitativ, nici de fotbal modern.

interviu luat de
G. NICOLAESCU

IMPRESII

Consfătuirea s-a încheiat. Înainte de a părăsi Capitala, unii dintre antrenorii participanți la consfătuire, au ținut să ne împărtășească impresiilor lor. Iată-le:

E. IORDACHE: Am participat și în alte consfătuiri. De fiecare dată dorim ca nivelul să fie mai bun decît l-a avut precedenta. Această consfătuire a corespuns așteptărilor mele, contribuind la precizarea unor lucruri, care ne vor fi de un real folos. Mă refer la problemele de instruire și, în special, ale pregătirii fizice, capitol la care sîntem deficitari. Testele prezentate sînt simple, dar obligă pe jucători să se pregătească și, în același timp, ne ajută pe noi, antrenorii, să-i controlăm.

C. CERNĂIANU: Consider că s-a făcut o analiză temeinică. S-a procedat bine, dîndu-se posibilitate fiecărui antrenor să-și expună punctul de vedere. Un alt fapt pozitiv al consfătuirii este că s-au dat indicații precise în multe probleme ce ne preocupă. În sfîrșit, sînt de părere că introducerea testelor este binevenită. Acestea, prin simplitatea lor, ne vor ajuta.

M. BĂRBULESCU: Comparativ cu ultima consfătuire, acum s-au dat indicații concrete antrenorilor pe linia îmbunătățirii pregătirii echipelor, pentru a se putea atinge potențele fizico-tehnico-tactice ale formațiilor europene de prim rang. Expunerile prof. I. Șiclovan, prof. A. Niculescu, prof. E. Baruch și prof. N. Petrescu au fost suficient de concludente. Introducerea testelor a fost necesară, deoarece oferă mijloace de control eficiente, care să conducă la adoptarea de noi soluții în diferite etape de pregătire, pentru menținerea acesteia la un nivel superior.

I. BĂLĂNESCU: Consfătuirea a intrat în utilitatea tradițională a schimburilor de opinii între antrenori. Introducerea testelor este o măsură bună, deoarece pot fi urmărite evoluția jucătorilor și dezvoltarea capacității lor de joc.

R. COSMOC: Două zile de lucru fructuoase, cu multe probleme discutate, la care fiecare dintre antrenori și-a adus contribuția. De asemenea, indicațiile date de către Colegiul central al antrenorilor ne vor folosi chiar imediat, în perioada de pregătire pentru reluarea campionatului. În ceea ce privește introducerea testelor, eu consider că este o măsură bună, care ne va ajuta în stabilirea gradului de pregătire atins de un jucător la un moment dat, putînd astfel să stabilim măsurile necesare pentru ca sportivul respectiv să-și mărească potențialul de joc.

„UN-DOI"-URI CU GIL MĂRDĂRESCU

— Crezi că ești antrenor mare, Gil Mărdărescu?

— Cine a spus asta?

— Nu știu cine a spus-o, dar s-a auzit...

— Mulțumesc. Răspuns direct: cred că sînt un antrenor util.

— Modestie?

— Nu sînt modest.

— Care-ți sînt secretele de fabricație ale succeselor?

— Cunosc oamenii și condițiile organizatorice.

— Cum de n-ai obținut pînă acum vreun succes complet, cîștigarea campionatului, cucerirea Cupei?

— Echipele cu care am lucrat nu aveau un minimum necesar pentru a obține un succes definitiv.

— Care a fost, totuși, cel mai mare succes pe care l-ai obținut?

— Cîștigarea titlului, cu Dinamo, în 1955, eu fiind „secundul" lui Angelo Niculescu, și turneul olimpicilor în Australia — 10 jocuri — 9 victorii — 1 egal.

— Și care a fost cel mai mare insucces?

— 1—1 cu... Progresul, la Iași.

— Unii te consideră un antrenor din „ramura Teașcă". Crezi că au dreptate?

— Întrebarea e un atac sau un compliment?

— Și una, și alta, ca aproape orice referire la Teașcă...

— Am să fiu sincer pînă la... modestie. Teașcă e mai inteligent decît mine. Dar, în fotbal, pe lîngă inteligență, mai ai nevoie și de simț pedagogic, psihologic... Cred că înțelegeți ce vreau să spun. Eu îl admir însă pe Teașcă pentru consecvența sa care întrece orice limite...

— Ce scop urmărește anul acesta antrenorul Mărdărescu?

— Să cîștige cu Politehnica Iași campionatul!

— Nu-i prea mult pentru... Politehnica?

— Nu. Prea mult ar fi și campionatul și Cupa. Or, noi vrem doar campionatul.

— În comparația antrenori-jucători români, care grupă ți se pare mai valoroasă?

— Să mă ierte antrenorii...

— Ce părere ai de evoluția fotbalului românesc din ultimul timp?

— Prea puține talente reușesc să se afirme, deoarece între muncă (de pregătire) și boemă o aleg pe a doua. În pofida „recoltelor" slabe de jucători de valoare, nucleul de vîrf — lotul reprezentativ — a obținut rezultate pe care trebuie să le respecți.

— Gil Mărdărescu, crezi că fotbalul îți este adevărata vocație?

— Sînt convins.

— Dacă n-ai fi putut, totuși, să te ocupi de fotbal, spre ce domeniu de activitate te-ai fi îndreptat?

— M-aș fi făcut pilot de automobile de curse. Mă fascinează marile raliuri.

— O ultimă întrebare: ai fost la federație, nu mai ești; ai vrea să mai revii, cîndva?

— Nu. Doresc ca federația să-l stimeze pe antrenorul Mărdărescu pentru munca sa pe terenul adevărului, care a fost și rămîne tot terenul de fotbal.

M. P.

„Cap de afiș" Dumitru

dintre sute de rapoarte

O dată cu fotbalul, și rubrica aceasta intră în vacanță. Ieri, am răsfoit ultimele rapoarte ale arbitrilor și observatorilor federali din acest sezon. Și iată principalele observații, legate de etapa a XV-a, care avea să marcheze încheierea turului și, deci, sfîrșitul stagiunii fotbalistice.

Dacă ne referim la partida Rapid — Farul, și mai ales, la eliminarea din joc a internaționalului Ion Dumitru, nici raportul observatorului federal Ștefan Socaciu (președintele Comisiei de disciplină), nici cel al arbitrului C. Bărbulescu nu ne-au putut spune mai mult decît ceea ce am văzut fiecare dintre noi: *„Dumitru a fost întîi avertizat, și apoi eliminat pentru lovirea INTENȚIONATĂ A ADVERSARULUI, FĂRĂ BALON"*. Oricum, să consemnăm fermitatea arbitrului, care a înțeles să aplice regulamentul în litera și în spiritul lui, fără a ține cont de NUMELE jucătorului în culpă, de locul pe care îl ocupă acesta în activitatea noastră fotbalistică. Prezent la meci, actorul Dușan Bugarin, un mare pasionat al fotbalului, lansa următoarea butadă: *„Dumitru faultează din ianuarie și este eliminat în... decembrie!"* Această reflecție glumeață ascunde, în fapt, o critică adresată altor „cavaleri ai fluierului", care au recurs în cazul lui Dumitru și al altor fotbaliști cu „firmă" la nesfîrșite atenționări și avertismente, care se volatilizau o dată cu meciul.

Cel ce iubește cu adevărat FOTBALUL, nu poate decît să respingă jocul dur, brutalitățile, mijloacele incorecte de luptă. Ele apar cu atît mai condamnabile, mai de neînțeles, atunci cînd le întîlnim în concepția de joc a unuia dintre cei mai talentați fotbaliști, capabili să-și învingă adversarul prin tehnica sa remarcabilă, prin harul său. Să amintim că numai cu 48 de ore înainte, Dumitru fusese avertizat de către Comisia de disciplină. Dar, după cum se vede, degeaba. Și, totuși, avem convingerea că întîmplarea de sîmbătă are și partea ei bună, prilejuindu-i lui Dumitru un examen de conștiință. Pe care sperăm să-l rezolve în sensul dorit de toată lumea!

Dar, etapa ne-a oferit și alte aspecte. Ne gîndim, de pildă, la golul de la Cluj, care a transformat Universitatea Cluj într-o învingătoare contestată și pe Progresul într-un învins cu drept de apel. Din păcate, relatarea observatorului federal, C. Dobre, nu este de natură să lămurească lucrurile, într-un fel sau într-altul. *„Eu am stat pe banca de la mijlocul terenului, avînd astfel mai puține posibilități de a mă pronunța decît arbitrul de linie, în primul rînd* (n.r.: care a semnalat ofsaid) *și decît arbitrul de centru* (n.r.: care A ACORDAT GOL). *Consider golul dubios"*.

În schimb, lipsită de orice dubiu a fost atitudinea antrenorilor Stănculescu și Caricaș, care l-au acoperit de injurii pe arbitrul Rotaru, spunîndu-i, (printre altele!): *„Ești o jigodie. Un pungaș. Ne-ai furat și la București, la meciul cu F.C. Argeș"*.

Am citit și raportul observatorului federal, C. Ursache, care a urmărit meciul Steaua — C.F.R. Timișoara. Apreciind arbitrajul bun al lui Grigore Birsan, delegatul Federației relevă, însă, că golul al patrulea al bucureștenilor este urmarea unei poziții de ofsaid nepenalizată de tușierul Ștefănescu. Adică exact ceea ce am arătat și noi în cronica meciului.

Am reținut, din rapoartele la această etapă și referințele mai mult decît elogioase pe care le dă observatorul federal Ion Marinescu, despre jocul tînărului portar al Politehnicii Iași, Paul Costaș (17 ani): *„cu o mare prizâ la balon, curajos și cu un bun plasament"*.

Jack BERARIU

P.S. La cabina arbitrilor, de pe stadionul Republicii, dușurile cu apă caldă nu funcționează. (Informația o deținem din raportul arbitrului C. Bărbulescu). Poate că, o dată cu refacerea terenului de joc, imperios necesară, I.E.A.B.S. va da atenție și instalațiilor stadionului, nu pe deplin corespunzătoare în momentul de față.

EM. DEMBROVSCHI ÎN TRATAMENT LA BĂILE FELIX

După cum se știe, accidentul de mașină suferit de internaționalul băcăuan Emmerich Dembrovschi l-a ținut pe acesta multă vreme departe de terenul de joc. El și-a reluat locul în echipa sa de club de-abia spre sfîrșitul turului campionatului, făcîndu-și, de asemenea, reintrarea în reprezentativa națională cu prilejul meciului de la Amsterdam. Întrucît, însă, după această scurtă reapariție, a resimțit dureri la piciorul lovit, Dembrovschi nu a mai jucat în ultimele două etape de campionat. De cîteva zile, el se află la Băile Felix, pentru o nouă perioadă de tratament, în urma căreia se speră în deplina lui restabilire, astfel ca în returul campionatului valorosul internațional de la Sport Club Bacău să fie în cea mai bună condiție de joc.

TURNEUL ECHIPEI F.C. ARGEȘ

Plecați luni seara din țară, cu trenul, fotbaliștii echipei F. C. Argeș au sosit miercuri în R. F. a Germaniei unde vor susține două jocuri, ambele în orașul München.

În prima partidă, care se va desfășura sîmbătă, F. C. Argeș va întîlni echipa **München 1880**, iar în cel de al doilea meci, programat duminică, va avea adversară formația **D. C. S. München.**

Astăzi: fotbal, pe „Dinamo"

Astăzi, la ora 14, pe terenul II din Parcul Dinamo, se dispută un meci amical de fotbal. Cele două echipe care n-au pus încă bocancii deoparte, sînt Dinamo Obor, campioana de toamnă a categoriei „onoare", și divizionara B, Progresul Brăila.

ÎNTÎLNIREA MEDICILOR ECHIPELOR DE DIVIZIA A

Simbătă se va desfășura în Capitală, la sediul F. R. Fotbal, consfătuirea medicilor echipelor de divizia A.

LOTO - PRONOSPORT

Omologarea tragerii LOTO din 4 decembrie 1970 a demonstrat, încă o dată, avantajele participării pe bilete fracționate cu variante combinate, achitate în cote de 10%, 25%, 50%, prin marile premii realizate.

Astfel, la această tragere, participantul Ion Nilas din Cluj a cîștigat, jucînd o variantă combinată pe un bilet fracționat, într-o cotă de numai 10%, un premiu de categoria 1, în valoare de 100 000 lei și o suită de alte premii mai mici. Optînd pentru un autoturism „DACIA 1100", a primit și diferența de 45 000 lei în numerar.

Deci, participarea cu o taxă de numai 10% i-a adus un premiu întreg de 100 000 lei.

Nu vă rămîne decît să jucați și dv. pe această formă de participare la tragerea LOTO de mîine. Aceasta se va transmite direct din Studioul de Televiziune, cu începere de la ora 19,10.

PRONOEXPRES

NUMERELE EXTRASE LA CONCURSUL NR. 51 DIN 16 DECEMBRIE 1970

FOND GENERAL DE PREMII: 1 574 375 lei, din care 625 447 lei report

EXTRAGEREA I: 11 20 38 3 23 17

FOND DE PREMII: 1 040 930 lei din care 543 295 lei report categoria I

EXTRAGEREA a II-a: 44 28 35 7 15

FOND DE PREMII: 533 445 lei din care 82 152 lei report categoria A

Plata premiilor pentru acest concurs se va face astfel:

În Capitală începînd de la 24 decembrie 1970 pînă la 30 ianuarie 1971; **în țară** de la 28 decembrie 1970 pînă la 30 ianuarie 1971 inclusiv.

LOTO

PREMIILE TRAGERII DIN 11 DECEMBRIE 1970

EXTRAGEREA I: Categoria 1: 2 variante 25% a 85 230 lei fiecare; cat. 2: 7,80 a 10 360 lei; cat. 3: 11,40 a 7 088 lei; cat. 4: 19,35 a 4 176 lei; cat. 5: 83,55 a 967 lei; cat. 6: 271,35 a 298 lei.

EXTRAGEREA a II-a: Categoria B: 1,85 variante a 33 291 lei; C: 10 a 6 159 lei; D: 20,95 a 2 940 lei; E: 28,40 a 2 169 lei; F: 41,15 a 1 497 lei.

Report categoria A: 61 588 lei

AMBELE EXTRAGERI: Categoria Z: 1040,65 a 100 lei.

Premiile de categoria I au fost obținute de MOLDOVAN IOAN din Sărata Cluj, care cîștigă pe un bilet 25%, 2 premii a cîte 85 230 lei.

ÎN DIVIZIA A DE VOLEI FEMININ

Farul și Ceahlăul, învingătoare în deplasare

Ieri, în campionatul feminin de volei (A), s-au disputat 4 jocuri din etapa a X-a și o partidă din etapa a IX-a. Iată cronicile celor cinci întîlniri :

RAPID — MEDICINA 3—2 (-6, 6, 6, -4, 13). În ansamblu, jocul a plăcut, mai cu seamă datorită ultimului set, cînd ambele echipe ajunse la egalitate — după o împărțire egală a perioadelor de joc bun și slab — și-au disputat cu ardoare șansele de a obține victoria. Aceasta a surîs, în cele din urmă, după un final palpitant, rapidistelor. Dar, pînă la situația de 2—2 la seturi, am asistat la o serie de greșeli comise de ambele părți, greșeli de tehnică individuală ca și de orientare tactică, ce au făcut ca seturile să aibă mai puțină culoare. După un început ce nu prevestea nimic bun pentru Rapid, Medicina — ale cărei jucătoare depășiseră net în setul I team-ul rapidist — cade total, permițînd adversarelor să obțină cîștig de cauză în următoarele două seturi la diferențe nete. Nici ascensiunea Rapidului nu avea să dureze prea mult, deoarece în setul al IV-lea, studentele revin la linia de plutire, adjudecîndu-și-l fără drept de apel. După echilibrarea situației, fazele spectaculoase, răsturnările de scor au făcut ca partida să capete mai mult interes. Ne-au plăcut de la învingătoare Mariana Baga, Eugenia Rebac, Florica Tudora, iar de la învinse Loreta Sudacevschi, Gabriela Popa, Venera Zaharescu și Eva Klein. Foarte bun, arbitrajul cuplului Em. Costoiu — Pătru Zoe **(Em. F.)**

DINAMO — C. P. BUCUREȘTI 3—0 (9, 12, 11). Ultima partidă din tur a dinamovistelor bucureștence a coincis cu o victorie categorică în fața C.P.B., o victorie care mai atenuează din amărăciunea de la Iași. Jocul, urmărit numai de cîțiva spectatori, a fost de bun nivel tehnic, ambele echipe prezentîndu-se bine atît în atac, cît mai ales în apărare, unde au fost recuperate multe mingi. Deși învingătoare cu 3—0, dinamovistele au primit o replică foarte bună din partea adversarelor, astfel că jocul a fost, majoritatea timpului, echilibrat și interesant. În finaluri, poligrafele au fost mai puțin insistente, cedînd puncte din serviciu (setul I), neatacînd decisiv în situații favorabile (setul II), sau nemairezistînd în tentativa de recuperare a handicapului (setul III). S-au remarcat Mariana Popescu, Ileana Gheorghescu-Novac și Emilia Stoian de la Dinamo, Ileana Dulău și Mariana Dîngă de la C.P.B. De remarcat la învinse introducerea unor junioare : Irina Bădulescu și Doina Călin, care au dat satisfacție. Au arbitrat bine Victor Voicu și Clement Nistor din București **(A. B.)**

UNIVERSITATEA TIMIȘOARA — UNIVERSITATEA CRAIOVA 3—1 (10, -14, 12, 5). Derbyul studențesc a oferit în primele trei seturi o dispută echilibrată. Replica craiovencelor a fost dîrză, ele cedînd pasul doar în setul al IV-lea, cînd gazdele au evoluat la adevărata lor valoare. Totuși, partida, în general, a avut o desfășurare monotonă. A arbitrat cuplul bucureștean Gr. Nedelcu și Ioachim Niculescu. **(P. Arcan**-coresp. principal).

C.S.M. SIBIU — FARUL 1—3 (14, -12, -6, -10). Sibiencele au deziluzionat prin jocul lor slab, în special la preluări și la servicii. Oaspetele au avut un atac mai bine orientat. Au arbitrat L. Sacaci din B. Mare și V. Arhire din Brașov. **(Ilie Ionescu**-coresp. principal).

„U" CLUJ — CEAHLĂUL P. NEAMȚ 0—3 (-13, -12, -6). Partida contînd pentru etapa a IX-a a revenit pe merit oaspetelor. Studentele au jucat foarte slab în linia a doua. Au arbitrat corect Em. Iliescu și N. Gălețanu din București. **(P. Radvany**-coresp. principal).

CLASAMENT

1. Dinamo	11	9	2	28 : 8	20
2. Rapid	10	9	1	29 : 12	19
3. I.E.F.S.	10	8	2	24 : 15	18
4. Penicilina	8	8	0	24 : 2	16
5. Medicina	10	5	5	19 : 22	15
6. Farul	10	4	6	19 : 22	14
7. Univ. Tim.	10	4	6	14 : 20	14
8. C.S.M. Sibiu	10	3	7	18 : 23	13
9. C.P.B.	9	4	5	15 : 20	13
10. Univ. Cv.	11	2	9	14 : 31	13
11. Ceahlăul P.N.	9	2	7	13 : 21	11
12. „U" Cluj	10	1	9	7 : 28	11

Selecționata feroviară de popice a R.D. Germane victorioasă în primul ei meci în București

Selecționata feroviară de popice a R.D. Germane, care întreprinde un turneu în țara noastră, a susținut aseară primul ei joc în compania echipei de tineret a clubului Rapid București. Partida, desfășurată pe cele patru piste ale arenei Constructorul, a fost la discreția oaspeților, care după două schimburi conduceau cu un avantaj de peste 100 de popice și în final și-au adjudecat victoria la un scor categoric : 5322—5022 p. d. Jucătorii germani, care fac parte din cluburile Lokomotiv din orașele Dresda, Halle, Dessau și Meiningen, sînt deosebit de precizi în lansarea bilei și unii dintre ei au obținut aseară cifre ridicate, peste 900 p.d.

Formația Rapidului, alcătuită din concurenți tineri, majoritatea lor debutanți în echipa divizionară a ceferiștilor, a evoluat slab; nici unul dintre componenți nu s-a apropiat de rezultatele adversarilor.

Jucătorul nr. 1 al reuniunii a fost ultimul schimb al oaspeților, **G. Kupper** care a totalizat la proba de 200 lovituri mixte 946 p.d. cu 6 bile în gol, doborînd la „pline" 603 popice, iar la „izolate" 343. De la Rapid cele mai multe puncte le-a realizat **V. Uioreanu** — 872 (589 + 283).

Selecționata feroviară a R.D.G. joacă mîine, de la ora 15, cu prima echipă a Rapidului, pe arena Laromet, iar sîmbătă după-amiază, pe arena Constructorul, cu formația Constructorul — București. **(T. R.).**

ÎN DERBYUL FEMININ AL DIVIZIEI A : RAPID BUCUREȘTI — VOINȚA BUCUREȘTI 2427—2415 p. d.

Partida, contînd pentru ultima etapă a turului campionatului feminin divizia A, a revenit echipei Rapid București. Cele mai eficace jucătoare : **Valeria Dumitrescu (V) — 437 p. d. și Elena Cernat (R) 428 p. d.**

Turneul de handbal de la Schwerin

(Urmare din pag. 1)

paradele spectaculoase ale portarului Penu au fost singurele atuuri etalate de selecționata română, aceasta și-a început obișnuitele combinații în atac, reușind să se detașeze, aproape pe fulgerător (min. 7 : 1—0, min. 11 : 4—0). A urmat, aproape firesc, o revitalizare a acțiunilor jucătorilor polonezi, care au răspuns prompt, prin agresivitate în apărare și printr-o ofensivă bazată pe activitatea a doi pivoți care, prin deplasări laterale, facilitau pătrunderile individuale ale lui Zawada sau Dydal. Scorul s-a echilibrat (min. 18 : 5—4, min. 20 : 6—5), iar o bună parte din cei prezenți se pregăteau să urmărească în continuare o dispută strînsă, în care campioana lumii să fie greu pusă la încercare. Desigur, era un spectacol promițător...

Numai că echipa noastră a găsit imediat armele tactice cele mai potrivite : o apărare ceva mai retrasă și deci cu spații libere mai mici, iar în atac combinații lungi, poziționale, care obligau pe jucătorii polonezi să consume o serioasă cantitate de energie fizică. Și astfel pînă în finalul primei reprize selecționata română a ajuns să se detașeze, din nou, permițîndu-și chiar luxul de a rata două contraatacuri clare (Moldovan și Gațu singuri cu portarul !).

În repriza secundă jucătorii noștri n-au mai avut nici o reținere și presiunea lor a fost din ce în ce mai insistentă.

Programul de joi al grupei B: ora 19, **R. D. Germană II—Polonia**, ora 20,15, **România—U.R.S.S.**

sportul în lume

Luptă acerbă în fața porții reprezentativei Norvegiei, în meciul internațional amical de handbal — susținut marți seara la Oslo — în compania echipei Elveției. Au cîștigat gazdele cu 17—11 (10—4).
Telefoto : A.P. — AGERPRES

UNIVERSITATEA TIMIȘOARA – H. G. COPENHAGA ÎN „SFERTURILE" C.C.E. LA HANDBAL (feminin)

La sediul redacției revistei START din Bratislava a avut loc tragerea la sorți a întrecerilor din cadrul sferturilor de finală ale „Cupei campionilor europeni" la handbal feminin.

Reprezentanta țării noastre, UNIVERSITATEA TIMIȘOARA, va avea ca adversară pe redutabila campioană a Danemarcei, **H.G. Copenhaga**, echipă binecunoscută publicului din România. De altfel, această întîlnire, tur și retur, împreună cu meciurile dintre Odeva Hlohovec și F.C. Nürnberg, constituie punctele de atracție ale acestui tur. Studentele bănățene vor susține primul joc (datele nu au fost încă stabilite) pe teren propriu, handbalistele daneze avînd șansa de a evolua în partida decisivă la Copenhaga.

Celelalte partide vor pune față în față pe Spartak Kiev și Otment Krapkowice (Polonia), respectiv, Ferencvaros Budapesta și Fram Reykjavik.

● În tradiționalul derby al handbalului scandinav, Suedia a întrecut echipa Danemarcei cu 15—14 (10-5) într-un meci desfășurat la Malmö.

PARTICIPARE SELECTĂ LA FESTIVALUL ȘAHIST DIN OLANDA

Victor Ciocâltea și Elisabeta Polihroniade printre invitați

Festivalul șahist de la Wijk an Zee (Olanda) aflat la cea de-a 33-a ediție, va începe la 11 ianuarie 1971, reunind în grupa marilor maeștri pe **Tigran Petrosian, Viktor Korcinoi, Robert Hübner, Boris Ivkov, Miguel Najdorf, Svetozar Gligorici** etc. Pentru a lua parte la grupa maeștrilor a fost invitat și șahistul român **Victor Ciocâltea**, iar la turneul feminin va participa campioana României, **Elisabeta Polihroniade**, alături de maestrele **Katia Jovanovici, Alla Kușnir, Maria Ivanka** și altele.

ZIARIȘTII SPORTIVI ȘI-ARATĂ PREFERINȚELE

LUDMILA TURISCEVA – PRIMA SPORTIVĂ DIN LUME ÎN CLASAMENTUL AGENȚIEI TASS

● **„OSCAR"-UL ȘAHULUI REVINE LUI BOBBY FISCHER**

Ancheta întreprinsă de redacția sportivă a agenției TASS (au participat comentatori a 17 agenții internaționale de presă) a desemnat-o pe campioana mondială de gimnastică, Ludmila Turisceva, drept cea mai bună sportivă din lume a anului 1970. Iată clasamentul primelor 10 : 1. Ludmila Turisceva (URSS) — gimnastică ; 2. Margaret Court (Australia) — tenis; 3. Chi-Cheng, atletism ; 4. Marylin Neufville (Jamaica) — atletism ; 5. Gabriele Wetzko (R.D. Germană) — natație ; 6. Gabriele Seifert (R.D. Germană) — patinaj artistic ; 7. Michele Jacquot (Franța) — schi ; 8. Debbie Meyer (SUA) — natație ; 9. Elena Petușkova (URSS) — călărie ; 10. Galina Gorohova (URSS) — scrimă. În anii trecuți, laureatele anchetei agenției TASS au fost : Irena Kirszenstein, Debbie Meyer și Nadeida Cijova.

După cum se vede, la fiecare sfîrșit de an, ziariștii nu se arată parcimonioși în alcătuirea de clasamente, care — bineînțeles — diferă între ele. Astfel, un alt clasament feminin pe 1970, difuzat de agenția FRANCE PRESSE indică pe sprintera Chi-Cheng pe locul întîi, urmată de altă atletă, jamaicana Marylin Neufville, precum și pe posesoarea „marelui șlem" la tenis, Margaret Court. În clasamentul masculin al aceleiași agenții, „regele fotbalului" Pele este întrecut... la sprint de Eddy Merckx. Ziariștii francezi l-au preferat, firește, pe asul pedalei, cîștigător al Turului Franței, performanță dublată și de victoria în Giro. Și iată ordinea în clasamentul feminin al altei anchete prestigioase, cea a agenției vest-germane I.S.K. : Chi-Cheng, Court, Rosendahl, Neufville, Turisceva etc.

Nume mari, aparținînd performerilor anului care se încheie, gravitează pe locurile fruntașe ale unor tentative de clasificare, supuse inerent relativității în aprecieri. Așa cum poate fi privit și rezultatul anchetei din lumea șahului — la care a luat parte și redactorul nostru de specialitate, *Valeriu Chiose* — urmînd să stabilească pe maestrul nr. 1 al anului. „Oscar"-ul șahului revine lui Bobby Fischer (cîștigătorul turneului interzonal), urmat de Boris Spasski (campion mondial), Bent Larsen, Mark Taimanov, Efim Gheller.

Aseară, la hochei,

CEHOSLOVACIA (B)–ROMÂNIA 8-5(4-1,3-1,1-3)

Echipa de hochei a României a susținut aseară unul dintre cele mai dificile teste din acest sezon, întîlnind o formație de mare valoare, de înaltă clasă. În acest context nu poate fi decît salutată inițiativa federației de specialitate de a angaja pentru verificarea reprezentativei noastre examinatori severi. Iar selecționata secundă a Cehoslovaciei a fost, de bună seamă, un asemenea profesor drastic care, fără să-i pretindă elevului să cunoască tot ce știe el, dă totuși cu mare zgîrcenie nota de trecere. Echipa oaspeților deține la nivelul perfecțiunii tehnica patinajului, crosele hocheiștilor cehoslovaci au parcă magnet pentru puc.

În primele două reprize formația noastră a jucat foarte slab și ne-a fost frică de un scor cu proporții de catastrofă. Minute în șir, hocheiștii români au fost simpli spectatori, urmărind cu admirație combinațiile savante ale echipei cehoslovace. Introducerea foarte inspirată a portarului Dumitraș, ambiționat și stimulat de gloria ultimelor zile ale rivalului său Crișan, jocul neobosit al fundașului Varga au permis ca repriza a treia să fie abordată cu calm și la o diferență de puncte onorabilă.

Această ultimă repriză ne-a dezvăluit faptul că hocheiștii români, pot — în realitate — mult mai mult decît dau. A fost ca acele reprize din meciurile cu Austria și Italia de la Campionatul mondial de la Ljubljana, cu 20 de minute de angajament fizic total și de luptă pasionantă. La modul optimist, am putea evalua jocul formației române prin prisma acestei ultime treimi. Dar, la modul real, o partidă de hochei se compune din trei reprize. Și fiecare este la fel de importantă, și fiecare poate fi hotărîtoare...

Au marcat : Kolath (2), Haas, Hegyi, Mrukvia, Smerciak, Bukovinski, Faith, respectiv Fodorea (2), G. Szabo, Basa și Varga. A arbitrat (cu gentilețe pentru echipa gazdă) cuplul bulgar V. Popov și V. Iliev.

Astă seară, tot pe patinoarul „23 August", de la ora 18, are loc partida revanșă.

Valeriu CHIOSE

La J.O. de la München

CARAVANE DE CALE FERATĂ PENTRU FOTBALIȘTII OLIMPICI

MÜNCHEN 16 (Agerpres). — Construcțiile și amenajările necesare desfășurării Jocurilor Olimpice de la München progresează într-un ritm rapid. Săptămîna aceasta a fost încheiată o lucrare importantă, și anume instalațiile care înconjoară canalul de la Feldmoching, unde vor avea loc probele de canotaj academic și cele de caiac-canoe. Aici au fost ridicate tribune pentru spectatori și trei hangare putînd adăposti 400 de ambarcațiuni. S-a făcut prima probă a canalului care a fost umplut cu apă.

În același timp, Comitetul de organizare și-a dat avizul asupra proiectului pentru construirea centrului de presă, unde vor locui în timpul Olimpiadei 4 000 de ziariști. După terminarea Olimpiadei, această clădire (situată la numai 10 minute de mers pe jos de stadionul olimpic) va găzdui o școală profesională.

Jocurile Olimpice din 1972 vor aduce o inovație : punerea în circulație a unor trenuri speciale care vor fi adevărate sate olimpice rulante. Aceste „caravane" vor fi rezervate fotbaliștilor, care pentru meciurile de calificare vor fi nevoiți să se deplaseze în orașe situate la peste 100 km de capitala Bavarici. Trenurile olimpice vor cuprinde vagoane-restaurant, vagoane cu paturi, iar unele compartimente vor fi transformate în săli de masaj.

BOXERII DE LA VOINȚA AU EVOLUAT LA SOFIA

SOFIA, 16 (Agerpres). — Echipa de box Voința București, aflată în turneu în Bulgaria, a întîlnit la Sofia puternica formație a clubului T.S.K.A.-Septemvrisko Zname. Ca și la Plovdiv, pugiliștii români au avut din nou o evoluție meritorie, reușind să obțină un rezultat de egalitate : 5—5.

TELEX ● TELEX

Cu o rundă înainte de terminarea turneului de șah de la Ciaciak (Iugoslavia), în clasament conduce maestrul iugoslav Planinci cu 10½ (1) p, urmat de Liubojevici — 9½ p, Tringov — 9 p, Quinteros — 8½ (2) p. Voiculescu (învins de Lazarevici) continuă să aibă 5½ p.

■

Selecționata de box a R.S.F.S. Ruse, aflată în turneu în Africa, a întîlnit la Nairobi echipa Kenyei. Meciul s-a terminat cu scorul de 7—4 în favoarea pugiliștilor sovietici.

■

La Karlovy Vary, într-un meci pentru Cupa Ligii europene la tenis de masă, reprezentativa Cehoslovaciei a întrecut cu scorul de 4—3 echipa R.F. a Germaniei. În clasament conduce echipa Ungariei, urmată de Suedia și Cehoslovacia.

■

Turul ciclist al Venezuelei se va desfășura anul viitor cu începere de la 7 ianuarie. Competiția măsoară 1 400 km împărțiți în 7 etape. La tur au fost invitați cicliști din URSS, Spania, Belgia, Cuba, Panama, Mexic, Italia și Columbia.

■

La University Park (Pennsylvania) s-a disputat campionatul de cros al S.U.A. Titlul de campion a revenit lui Frank Shorter care a acoperit 9.600 km în 29:01,03 (nou record al parcursului).

SANCȚIUNI ASPRE DICTATE JUCĂTORILOR DE LA FIORENTINA

Pentru slaba comportare a echipei Fiorentina în actualul campionat de fotbal al Italiei și îndeosebi pentru înfrîngerea suferită de la Milan (2—5), conducerea clubului a luat unele măsuri extrem de aspre : **cei 12 jucători care au evoluat în meciul cu Milan au fost amendați cu 160 000 de lire** (aproximativ 300 de dolari), iar **Chiaruggi, care a avut o atitudine ireverențioasă față de antrenorul Pesaola, ca și Ferrante, care nu a respectat indicațiile tactice în apărare, au fost amendați cu cîte 500 000 de lire (aproape 900 de dolari).** În plus, jucătorilor de la Fiorentina li s-a interzis să poarte plete și îmbrăcăminte necorespunzătoare.

★

● De curînd reprezentativa de fotbal a Elveției a schimbat pe cel de al patrulea antrenor în actualul sezon, care era Norbert Eschmann, cunoscutul internațional de acum cîțiva ani.

● Portarul Antrich (Austria Salzburg) deține un record unic în campionatul austriac. În acest sezon, el a apărat 7 lovituri de la 11 m.

● Încă un suedez a pornit spre Franța. Este vorba de internaționalul Leif Eriksson, care va juca la Bordeaux.

● La ultima ședință a Federației iugoslave de fotbal s-a acceptat demisia selecționerului echipei naționale, Rajko Mitici. În locul lui a fost numit temporar Vujadin Boșkov, pînă la 1 iunie 1971, cînd se va alege pe o perioadă de 4 ani noul selecționer. Dușan Nenkovici a rămas în continuare antrenorul reprezentativei, iar Rajko Mitici a fost numit președintele colegiului antrenorilor iugoslavi.

● **Meciuri amicale :** la Montevideo : **Nacional—Ferencvaros 5—4 (2—2)** ; la Jaffa : **Sel. Israel — Borussia Mönchengladbach 0—1 (0—1)** ; la Tunis : **Tunisia — Austria Salzburg 2—2 (1—2)** ; în Berlinul occidental : **Hertha B.S.C. — Glasgow Rangers 3—0 (2—0).**

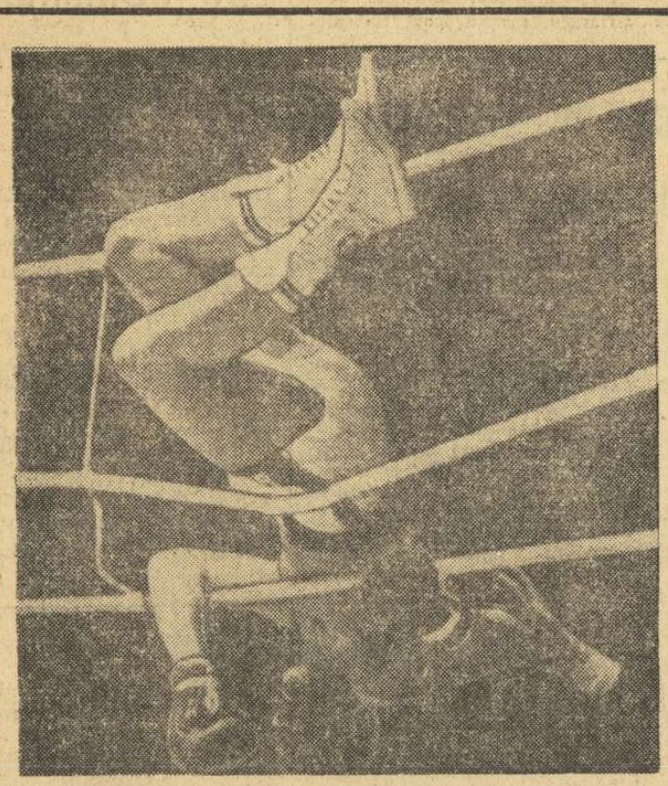

Agățat între corzile ringului, campionul european la cat. semimijlocie, italianul Piero del Papa, nu pare a fi de loc în postură comodă. Și totuși, depășind momentele dificile ale meciului său cu boxerul vest-german Horst Benedens, el a reușit să-și înfrîngă adversarul prin k.o. tehnic în repriza a 15-a, păstrîndu-și centura. Cine ride la urmă...

Caleidoscop

20 000 DE INSIGNE

De mulți ani, moscovitul Vladimir Rudaițev colecționează insigne și medalii sportive. În acest timp, el a reușit să strîngă peste 20 000 de piese, din care cele mai prețioase sînt socotite insigna onorifică oferită în anul 1912 campioanei de fotbal a țării, precum și medalia primelor Jocuri sportive pe întreaga Rusie, desfășurate în anul 1766 !

REVANȘA PESTE 54 DE ANI

Una din cele mai bune echipe de fotbal american „Pittsburgh Pirates", a fost învinsă de rivala sa din Philadelphia chiar în ziua cînd a avut loc o eclipsă totală de soare în emisfera nordică, foarte vizibilă pe continentul nord-american. După meci, președintele clubului învins, George Brown, a ținut un mic discurs în fața jucătorilor săi: **„Băieți, am pierdut, e adevărat** — a spus cu umor președintele — **dar este imperios necesar să ne luăm revanșa chiar în ziua următoarei eclipse totale de soare în emisfera noastră, care va fi în ziua de 8 mai 2024. De mîine să începem antrenamente serioase în vederea revanșei !"**

PORTAR-ROBOT

Antrenorul echipei vest-germane de fotbal Hamburger S. V., Heinz Perleberg, a construit, pentru antrenamentul fotbaliștilor săi, un portar automat. Robotul metalic cîntărește 90 de kg și poate să îndeplinească cu mîinile o serie de operații specifice unui vajnic apărător al porții...

REDUTABILELE HOCHEISTE

Selecționata feminină de hochei pe gheață a Marii Britanii poate fi socotită drept o formație deosebit de redutabilă. În sprijinul acestei afirmații stau rezultatele recentului său turneu pe care l-a efectuat în Canada și Statele Unite. Bilanțul: toate meciurile cîștigate, golaverajul general —149 la 4 !

BRAZILIA, ȚARA STADIOANELOR URIAȘE

Știți, desigur, că Maracana (220 000 locuri) este cel mai mare stadion din lume. Dar nu numai pentru aceasta putem numi Brazilia „țara stadioanelor-gigant". Să enumerăm cîteva din marile construcții sportive de pe „continentul" brazilian: stadioanele Pinheirao cu 180 000 de locuri (capacitatea sa se va mări în curînd) și Morumbi din Sao Paulo cu 150 000 de locuri; urmează, în acest original clasament, trei stadioane cu cîte 120 000 de locuri și anume Alcid Nunes din orașul Belem, Beira Rio din Porto Alegre și Placido Castelo din Fortaleza. În orașul Recife se află în construcție un al patrulea stadion cu o capacitate de 120 000 de locuri.

UN ANTRENOR ORIGINAL

Joaquim Meirim, antrenor de înot din Portugalia, are idei cu totul originale în ceea ce-i privește pe elevii săi. Astfel, la antrenamentele conduse de Meirim, portul slipului este interzis — în scopul unei „eliberări" fizice și psihice totale, după spusele autorului acestui sistem inedit. De asemenea, înotătorii lui Meirim sînt supuși unor băi de noroi și obligați să taie eucalipți în pădure.

Din păcate, pînă acum creșterea performanțelor obținute de elevii antrenorului portughez nu se arată direct proporțională cu originalitatea procedeelor sale.

Puterea obișnuinței

(din „Ogoniok"-Moscova)

ȘTIRI • ULTIMELE ȘTIRI • ULTIMELE ȘTIRI • ULTIMELE

IERI, ÎN CAMPIONATUL DE BASCHET

La Timișoara, în sala Olimpia, s-a desfășurat aseară meciul **Universitatea — Steaua**, restanță a campionatului național masculin. Victoria a revenit gazdelor, cu 71—69 (39—34). Partida s-a caracterizat printr-o luptă dîrză și extrem de echilibrată. Succesul studenților, realizat în ultimele secunde, este meritat.

JAPONEZII CONTINUĂ SĂ CÎȘTIGE MEDALIILE JOCURILOR ASIATICE

La Bangkok, în continuarea întrecerilor din cadrul celei de a 6-a ediții a Jocurilor Asiatice, sportivii Japoniei continuă să se distanțeze în clasamentul pe medalii, la încheierea probelor de înot, în care au cucerit majoritatea locurilor întîi. Japonezii totalizează acum 69 de medalii de aur și sînt foarte aproape de a atinge recordul celor 78 de medalii obținute de ei în ediția din 1966 a întrecerii.

FOTBAL : ELVEȚIA ÎNVINGĂTOARE LA ATENA

În prezența a 35 000 spectatori, la Atena, s-au întîlnit reprezentativele de fotbal ale Greciei și Elveției, în primul lor joc din cadrul campionatului european. Au cîștigat elvețienii cu 1—0 (0—0), prin golul marcat în min. 84 de Kurt Müller. Returul acestei întîlniri este programat pentru 12 mai, la Zürich.

● În meciul echipelor de tineret : Grecia — Elveția 1—0.

BETSY CLIFFORD VICTORIOASĂ LA VAL D'ISERE

În prima zi a „Criteriului primei zăpezi", la Val d'Isere, tînăra schioară canadiană Betsy Clifford, în vîrstă de 17 ani, este cîștigătoarea probei de slalom special pentru femei, contînd pentru clasamentul Cupei Mondiale. Ea a fost cronometrată cu 71,63 în cele două manșe ale întrecerii, fiind urmată de Florence Steurer (Franța) — 72,22 și Wiltrud Drexel (Austria) — 72.42.

JUVENTUS ELIMINĂ PE PECSI DOSZA

În meci retur pentru „Cupa europeană a tîrgurilor", Juventus Torino a dispus cu 2—0 de Pecsi Dosza, calificîndu-se în turul următor al competiției. Ambele goluri au fost marcate de Anastasi.

TRAGERE LA SORȚI ÎN CUPA DAVIS (ZONA ASIATICĂ)

La Melbourne a avut loc tragerea la sorți pentru viitoarea ediție a „Cupei Davis" (zona asiatică). În Grupa A, Japonia va întîlni Filipine, iar Australia va juca cu Hong Kong. În continuare, meciul direct al echipelor învingătoare va desemna adversara Indoneziei. În grupa B, este programată partida India — Ceylon, urmînd ca formația cîștigătoare s-o întîlnească pe cea a Pakistanului.

Redacția și administrația : str. Vasile Conta nr. 16 : telefoane : centrală 11.10.05, secția corespondenți 11.51.09, interurban 72 și 286 ; telex : sportrom buc. 180. Tiparul „I. P. Informația", București 40368

PROLETARI DIN TOATE ȚĂRILE, UNIȚI-VĂ!

sportul

ZIAR AL CONSILIULUI NAȚIONAL PENTRU EDUCAȚIE FIZICĂ ȘI SPORT

ANUL XXVI — NR. 1117 (6551) 4 PAGINI 30 BANI Vineri 18 decembrie 1970

LUCRĂRILE SESIUNII MARII ADUNĂRI NAȚIONALE

Marea Adunare Națională s-a întrunit ieri 17 decembrie 1970, pentru a dezbate Planul de dezvoltare a economiei naționale și Bugetul de stat pe anul 1971, primul an dintr-un nou cincinal care deschide României socialiste o cale și mai largă de progres și prosperitate.

Deputații și invitații au întîmpinat cu puternice și îndelungi aplauze sosirea în sala de ședințe a conducătorilor partidului și statului.

În loja din dreapta au luat loc tovarășii *Nicolae Ceaușescu, Emil Bodnaraș, Paul Niculescu-Mizil, Gheorghe Pană, Virgil Trofin, Ilie Verdeț, Maxim Berghianu, Florian Dănălache, Constantin Drăgan, Emil Drăgănescu, Janos Fazekas, Petre Lupu, Manea Mănescu, Dumitru Popa, Dumitru Popescu, Leonte Răutu, Gheorghe Stoica, Vasile Vîlcu.*

În loja din stînga se aflau membrii Consiliului de Stat.

Lucrările sesiunii au fost deschise de tovarășul *Ștefan Voitec*, președintele Marii Adunări Naționale.

Deputații și invitații au păstrat un moment de reculegere în memoria deputatului acad. prof. Costin Nenițescu, reprezentant strălucit al științei românești, exponent de seamă al științei internaționale, stins din viață în perioada care s-a scurs de la ultima sesiune a M.A.N.

Marea Adunare Națională a adoptat, în unanimitate, următoarea ordine de zi:

1. — *Verificarea legalității alegerii ca deputat a tovarășului Miron Constantinescu, în circumscripția electorală nr. 10 — „Gheorghe Gheorghiu-Dej", din județul Bacău;*

2. — *Proiectul de lege pentru adoptarea Planului de stat al economiei naționale pe anul 1971;*

3. — *Proiectul de lege pentru adoptarea Bugetului de stat pe anul 1971;*

4. — *Proiectul de lege pentru prelungirea aplicării Legii nr. 22 din 1967 privind unele măsuri de perfecționare a conducerii și planificării economiei naționale;*

5. — *Proiectele de legi pentru aprobarea decretelor cu putere de lege emise de Consiliul de Stat de la ultima sesiune a Marii Adunări Naționale;*

6. — *Modificări în componența unor comisii permanente ale Marii Adunări Naționale.*

La primul punct al ordinii de zi, deputatul *Tudor Drăgan*, președintele Comisiei de validare, a prezentat raportul acestei comisii pentru validarea mandatului deputatului *Miron Constantinescu*, membru supleant al Comitetului Executiv al C.C. al P.C.R., președintele Academiei de Științe Sociale și Politice, ales în locul devenit vacant.

Trecîndu-se la vot, Marea Adunare Națională a validat în unanimitate mandatul noului deputat.

Deputatul *Maxim Berghianu*, președintele Comitetului de Stat al Planificării, a prezentat apoi expunerea la Proiectul de lege pentru adoptarea Planului de stat al economiei naționale pe anul 1971.

În continuarea ordinii de zi, deputatul *Florea Dumitrescu*, ministrul finanțelor, a prezentat expunerea la Proiectul de lege pentru adoptarea Bugetului de stat pe anul 1971.

La amiază, ședința Marii Adunări Naționale a luat sfîrșit pentru a da posibilitate comisiilor permanente să-și continue lucrările în legătură cu proiectele de legi înscrise pe ordinea de zi a sesiunii.

★

În cursul după-amiezii, comisii permanente ale M.A.N. s-au întrunit în ședințe de lucru.

(Agerpres)

LUNI 28 decembrie ÎN SALA FLOREASCA

FESTIVITATE DE PREMIERE!

CEI MAI BUNI SPORTIVI ROMÂNI AI ANULUI VOR PRIMI TROFEELE PE 1970!

Numai pînă sîmbătă 19 decembrie mai puteți expedia la redacția noastră preferințele dv. pentru cei mai buni 10 sportivi români ai anului 1970

IARNA SPORTIVĂ — '70

„A-NCEPUT DE IERI SĂ CADĂ, CÎTE-UN FULG..."

INIȚIATIVE FRUMOASE ÎN JUDEȚELE CLUJ, HARGHITA, MUREȘ, SIBIU ȘI TELEORMAN

● Amenajarea trambulinelor pentru sărituri de la Miercurea Ciuc, Valea Strîmbă și Odorhei ● Centrele de schi din jud. Sibiu și Cluj ● Concursul primei zăpezi și „Săniuța de argint" ● Un campionat sătesc local de hochei ● Pe pîrtii și patinoare, numeroase întreceri

Spre a scuti cititorul de orice introducere, am ales — drept titlu — versul coșbucian din „Iarna pe uliță". Așadar, dacă a căzut zăpada, ce se întîmplă cu activitatea sportivă la sate?

Interlocutorii noștri — șefi ai sectoarelor sport de la comitetele județene U.T.C. Cluj, Harghita, Mureș, Sibiu și Teleorman — ne-au furnizat o seamă de detalii care — ținînd seama de ineditul multora dintre ele — merită a fi consemnate.

„CUPA CELE TREI TRAMBULINE"

Cînd spui Harghita, ai în vedere, cu prioritate, hocheiul. Nu-l vom ocoli, firește, dar nu vom începe cu el. *Gavril Șorban*, activist la sectorul sport al Comitetului județean U.T.C. ne-a vorbit despre o importantă acțiune a acestui sezon, *„Cupa Cele trei trambuline". „Cu contribuția voluntară a tinerilor, ne-a spus interlocutorul, am terminat de curînd amenajarea trambulinelor pentru sărituri, de la Miercurea Ciuc, Valea Strîmbă și Odorhei. Prevăzută a se desfășura în trei faze, competiția „trambulinelor" va aduna la start tineri din Bilbor, Lunca de Jos, Lunca de Sus, Borsec, Sindominic. Ei urmează a fi împărțiți în grupe ale începătorilor și avansaților, spre a oferi, astfel, concurenților posibilitatea de a-și măsura mai exact valoarea". Interlocutorul nostru ne-a relatat, în continuare, măsurile care s-au luat pentru ca tinerii să se prezinte cît mai bine pregătiți. Am aflat, astfel, că în asociațiile sportive din localitățile amintite au și început antrenamentele (acolo*

Ion GAVRILESCU

(Continuare în pag. a 2-a)

Clipe de răgaz înaintea unei noi coborîri pe schiuri

Foto: Theo MACARSCHI

Cititorii întreabă, federația nu răspunde

SE ÎNCHEIE ANUL ȘI NU AVEM CAMPION DE ȘAH!

(citiți reportajul în pag. a 2-a)

GHEORGHE FAZEKAȘ, MARIA TASNADI ȘI ROLAND VARGA CÎȘTIGĂTORI AI CUPEI FEDERAȚIEI

PATINAJ ARTISTIC

1. GHEORGHE FAZEKAȘ (Dinamo), 2. Beatrice Hușfiu (Dinamo), 3. Elena Moiș (I.E.F.S.), 4. Dragoș Sandu (Constructorul București), 5. Doina Mitricică (A.S.C.P. București), 6. Mircea Ion (Șc. sp. 2 București), 7. Letiția Păcuraru (I.E.F.S.), 8. Dan Săveanu (I.E.F.S.), 9. Rodica Didă (I.E.F.S.), 10. Octavian Goga (I.E.F.S.).

PATINAJ VITEZA

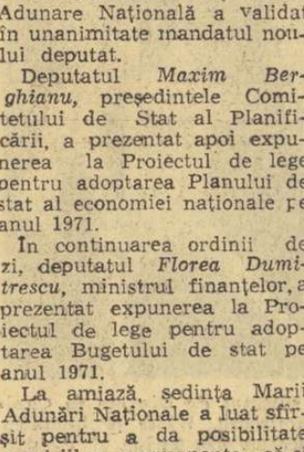

1. MARIA TASNADI (Dinamo), 2. Victor Sotirescu (Dinamo), 3. Carol Komjatseghi (Agronomia Cluj), 4. Crista Tracher (Dinamo Brașov), 5. Andrei Okos (Dinamo Brașov), 6. Gheorghe Varga (Agronomia Cluj), 7. Dan Lăzărescu (Dinamo), 8. Viorel Ionescu, (Dinamo), 9. Ion Roșca (Agronomia Cluj), 10. Ludovic Schreithoffer (C.S.M. Cluj).

ORIENTARE TURISTICA

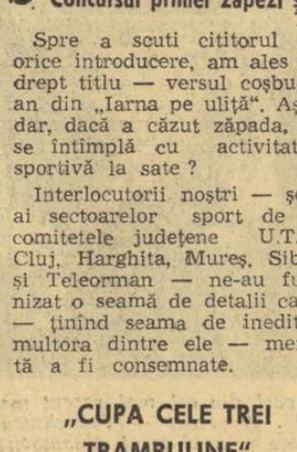

1. ROLAND VARGA (Tractorul Brașov), 2. Richard Schuler (Rulmentul Brașov), 3. Andrei Fenești (Voința Timișoara), 4. Tiberiu Konreik (I.P.G.G. București), 5. Ortvin Lexen (Rulmentul Brașov), 6. Georgeta Liță (Voința București), 7. Ileana Sculy (Voința București), 8. Alieta Cotițosu (Voința București), 9. Mariana Abrudan (I.T.B.), 10. Gizela Morres (Rulmentul Brașov).

CU GÎNDUL LA MÜNCHEN '72

FOTBALUL ROMÂNESC ASPIRĂ LA O MEDALIE OLIMPICĂ

De vorbă cu antrenorul VALENTIN STĂNESCU

Așadar, turul campionatului de fotbal 1970 a luat sfîrșit iar gîndurile zboară spre competițiile viitoare. Printre acestea, la loc de frunte, figurează și PRELIMINARIILE TURNEULUI OLIMPIC, la startul cărora se aliniază și reprezentanții noștri. Iată de ce l-am rugat pe Valentin Stănescu să ne răspundă la cîteva întrebări legate de prezentul și viitorul lotului olimpic, pe care antrenorul brașovean îl pregătește împreună cu Victor Stănculescu.

— *În ce stadiu vă aflați cu formarea lotului olimpic?*

— Am încheiat prima etapă de verificare și de formare a nucleului viitoarei echipe. Prin sita deasă a selecției, am trecut pînă acum 32 de fotbaliști.

— *După cîte știm, biroul federal a hotărît ca fotbalul românesc să nu fie reprezentat la Jocurile Olimpice 1972, de formația ce a evoluat în Mexic. Olimpiada e un fericit prilej de afirmare a altor jucători tineri. Deci, misiunea dv. nu este atît de ușoară. Ce părere aveți?*

— Hotărîrea mi se pare firească. Fotbalul dintr-o țară nu poate fi reprezentat în toate competițiile internaționale de același „11". *S-a hotărît să formăm o nouă echipă și, ca atare, facem o* SELECȚIE, RIGUROASĂ, TEMEINICĂ, FĂRĂ MĂSURI PRIPITE.

Ca etalon luăm comportarea în campionat, constanța jucătorilor.

— *Totuși, preliminariile bat la ușă. Cînd preconizați să aveți lotul definitiv?*

— La 21 martie, adică după două etape ale returului și una de cupă. Atunci vom stabili cei 18 componenți ai lotului.

Constantin ALEXE

(Continuare în pag. a 3-a)

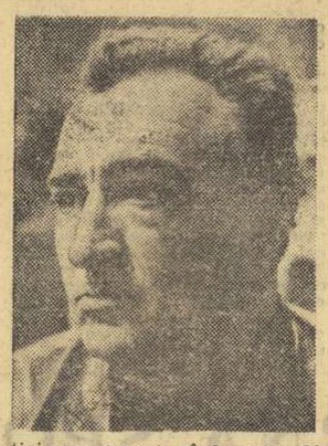

În al doilea joc de hochei

CEHOSLOVACIA (B)—ROMÂNIA 9-4 (3-1, 3-2, 3-1)

Echipa României a jucat, în ansamblu, mai bine această partidă, deși a pierdut-o la o diferență de goluri mai mare decît pe prima. Ar fi de remarcat, înainte de toate, echilibrul dintre reprize, faptul că multe minute formația noastră s-a dovedit a fi egală în timp cu o selecționată redutabilă, chiar dominînd-o uneori.

Dar, lipsa de experiență și momentele de pripeală ale jucătorilor noștri, comise în fața unor mari rafinați ai hocheiului, le-au îngăduit acestora din urmă să sancționeze nu atît greșelile flagrante cît, mai ales, inacuratețele de joc ale reprezentativei române.

Acțiune ofensivă a jucătorilor oaspeți la poarta echipei României

Cehoslovacii au înscris exact atunci cînd speram că poate va fi redusă diferența de scor.

Indiscutabil, cele două partide au fost utile, în primul rînd, pentru că au adus în București o echipă foarte valoroasă, alcătuită din străluciți tehnicieni. Prin prisma acestor jocuri grele, avem toate motivele să privim cu optimism viitoarele evoluții ale naționalei noastre și, cu atît mai mult, participarea ei la grupa C a campionatului mondial.

Autorii golurilor: Hegyi (2), Ducaj (2), Haas (2), Faith (2), Baciak, respectiv G. Szabo, Mihăilescu, Fodorea și Calamar.

V. Ch.

Blocnotes

Generațiile mai vechi au cunoscut tradiția, frumoasa tradiție a elevilor încleștați în meciul anual de hochei pe gheață, Liceul Gh. Lazăr contra Liceului Mihai Viteazul, disputat pe crusta patinoarului de la Otetelișanu. La fel, au cunoscut tradiția, frumoasa tradiție a studenților înfocați în meciul anual Drept contra Medicina, disputat pe terenul zgrunțuros al juriștilor.

Meciul anual tradițional de canotaj Oxford — Cambridge, care strînge pe malurile Tamisei peste 100 000 de spectatori, se ține de 141 de ani, adică din 1829. Mare lucru e perseverența...

(vib)

GIMNASTE BUCUREȘTENCE ÎN BULGARIA

Aseară a părăsit Capitala echipa de gimnastică modernă a Universității București, care va susține, duminică, un concurs amical cu echipa similară a clubului Slavia Sofia.

Delegația sportivelor bucureștence este alcătuită din: Cristina Hurezeanu, Victoria Vîlcu, Ileana Nicolae, Elisabeta Sterca, Gabriela Matei și Ileana Vovcenco. Lotul va fi însoțit de antrenoarele Eliza Nedef și Viorica Moceani precum și de pianiștii Alexandrina Niculescu și Eugen Filipescu.

ADEZIUNEA CANDIDATULUI OLIMPIC

Planurile de acțiuni, planurile de măsuri se înscriu într-o vastă și importantă campanie pe care mișcarea sportivă românească o poartă în vederea demnei sale reprezentări la Jocurile Olimpice de la Sapporo și München. Se caută și se iau deciziile cele mai bune pentru a orienta optim pregătirile candidaților olimpici. Aproape totul este subordonat țelului final, cu termen în 1972, în așa fel încît fiecare inițiativă, orice efort de acum înainte să producă o eficiență notabilă în planul realizărilor sportive mondiale și pe scara ierarhiilor olimpice.

Urmărind asemenea scop, firește că se mobilizează toate forțele disponibile, se fixează rolul lor în planul general de bătaie, se asigură mijloacele de execuție și se trece la acțiune, cu nădejdea unui randament superior chiar calculelor hîrtiei. Sînt consultate birourile federale, sînt concentrați antrenorii de lot, sînt solicitate colaborările metodiștilor, psihologilor, fiziologilor, biochimiștilor, sociologilor, sînt întrebați statisticienii și documentariștii, sînt convocați specialiștii. Un aparat larg și complex este pus în mișcare pentru a obține preparative olimpice de cea mai bună calitate.

Toate acestea vizează, la urma urmei, cel mai important element al angrenajului: sportivul. Consacrat sau numai de perspectivă deocamdată, sportivul este cel care dă viață țelului propus, el este cel chemat să realizeze performanța presupusă, așteptată. Fără el, înjghebarea oricăror planuri, desemnarea oricărui viitor sînt lipsite de obiect. Iată de ce apreciem cu deosebire prevederea din recent aprobata listă de măsuri a C.N.E.F.S. și C.O.R. care indică **nu numai revizuirea de urgență a planurilor de antrenament, ci și discutarea detaliată a acestora cu sportivii înșiși, pentru a obține adeziunea lor.**

Importanța participării sufletești a sportivului la considerarea obiectivului urmărit nu mai trebuie demonstrată. Precum, falimentară s-a dovedit tratarea sportivului ca un robot, apt a executa doar comenzi exterioare. Aspirantul de azi la gloria olimpică are pretenția și dreptul de a contribui la decizia care conturează viitoarele sale acțiuni. Psihologic, el va fi infinit mai pregătit să înfrunte dificultățile întrecerii atunci cînd aruncă în joc nu numai sfaturile tehnice primite, ci și propriile sale convingeri.

Ambiția sa sportivă, patriotismul său incontestabil se educă o dată cu participarea conștientă — nu automată — la perioada de pregătiri. Adeziunea sportivului la planul preparativelor olimpice devine astfel o adeziune cu deplină eficiență.

Victor BANCIULESCU

La handbal feminin

BUCUREȘTI TINERET—R.S.S. UCRAINEANĂ 8-10 (6-6)

Natalia Matache (prima din dreapta), a aruncat la poartă și va înscrie un nou gol.

Ieri seară s-a disputat în sala Floreasca partida internațională de handbal feminin dintre selecționata de tineret a Bucureștiului și reprezentativa R.S.S. Ucrainene. După primele trei minute de joc, tabela de marcaj indica 2—0 pentru bucureștence, dar oaspetele au remontat repede handicapul, ajungînd, în minutul 19, să conducă cu 6—4. Selecționata noastră a atacat, însă, din nou și a reușit, datorită calmului Mariei Popa, incisivității Nataliei Matache și vervei Ibadulei Tair să recupereze, prima repriză terminîndu-se nedecis: 6—6. Repriza secundă a găsit formația oaspete într-o continuă ofensivă, condusă impecabil de această excelentă jucătoare care este Ludmila Bobruși. Lozbina și Marșuba au ridicat, pe rînd, scorul în favoarea jucătoarelor oaspe, în timp ce formația noastră nu s-a putut apropia decît la un punct (min. 38: 7—8, min. 39: 8—9), prin transformarea unor lovituri de la 7 m. Finalul meciului a consemnat o meritată victorie a reprezentativei R.S.S. Ucrainene, la două goluri diferență: 10—8. Principalele realizatoare: Tair (6) pentru București tineret, Marșuba (4) pentru R.S.S. Ucraineană. Au condus foarte bine I. Ionescu și P. Țircu.

A. HORIA

ATENȚIE! Pe locuri... Fiți gata!...

SĂ CUMPĂRAȚI ALMANAHUL sportul '71

CITITORII ÎNTREABĂ, FEDERAȚIA NU RĂSPUNDE

SE ÎNCHEIE ANUL ŞI NU AVEM CAMPION DE ŞAH!

Turneul final s-a terminat de mult, meciul de baraj Ciocâltea — Gheorghiu s-a întrerupt, și la această oră România nu are un campion de șah!

Numeroși cititori s-au adresat redacției, în scris sau prin telefon, cerind lămuriri, întrebind ce se întîmplă.

Cazna grea, pentru că nici noi nu știm mare lucru, iar federația de specialitate ezită să-și asume responsabilitatea unui răspuns ferm.

SĂ RECAPITULAM

Așadar, Victor Ciocâltea și Florin Gheorghiu, lideri incontestabili ai șahului românesc, au terminat la egalitate finala campionatului național, partida directă dintre ei fiind, de asemenea, remiză. Conform regulamentului, ei au susținut un meci suplimentar de 4 partide, care s-a încheiat nedecis. Apoi, în virtutea aceleiași litere a legii, ar fi trebuit să continue lupta pînă cînd unul dintre competitori va obține o victorie, înclinînd astfel în favoarea sa balanța avantajului. Următoarele două partide au fost, însă, remize și la scorul de 3—3, arbitrul meciului a făcut cunoscut că disputa încetează, urmînd a fi comunicată ulterior hotărîrea biroului federal privind soarta întîlnirii și, implicit, a titlului de campion.

UN VICIU DE REGULAMENT ȘI IMPLICAȚIILE LUI

Meciul s-a întrerupt, dar hotărîrea nu a fost comunicată pentru simplul motiv că biroul federal (reunit de două ori între timp) nu a luat nici... o hotărîre. Toți au fost de acord că regulamentul stipulat înaintea începerii competiției a fost prost conceput, neavînd suficiente elemente de departajare în caz de egalitate. Motiv pentru care el a și fost schimbat, redactîndu-se un altul, care va intra în vigoare în 1971 prevăzînd clauze suplimentare, inexistente acum (rezultatul direct din turneul final, punctajul Sonneborn, numărul de partide cîștigate, dreptul campionului „en titre" de a-și păstra titlul în caz că egalitatea persistă și după meciul de baraj etc.).

Este admirabil, am putea spune perfect, dar asta se va întîmpla abia anul viitor. Ce facem, totuși, acum?

PUNCTUL DE VEDERE AL COMPETITORILOR

I-am consultat, în primul rînd, pe cei direct interesați: CIOCÂLTEA și GHEORGHIU. Punctele lor de vedere se apropie în mare măsură. Ambii sînt dispuși să continue meciul la o dată rezonabilă, precizînd, însă, că ar fi bine să se stabilească un număr precis de partide (să zicem, patru sau șase), ca să existe posibilitatea alcătuirii unei tactici de luptă. Pentru că sistemul *„pînă la prima partidă cîștigată"* aduce în întrecere o mare doză de hazard și dacă nici unul dintre maeștri nu va vrea să riște „la alb", atunci avem toate șansele să asistăm la o serie nesfîrșită de remize.

POSIBILITĂȚI ȘI ALTERNATIVE...

Meciul să se reia, dar cînd? Ciocâltea este plecat acum în Tunisia. După ce se întoarce, urmează să plece Gheorghiu în Australia. Apoi, vine meciul cu echipa R.F. a Germaniei, după care alte și alte concursuri. Practic nu vedem cînd ar putea fi aduși la aceeași masă cei doi candidați. Și atunci?

Atunci, pentru că sîntem cu toții de acord că regulamentul vechi poartă vina principală a situației ivite (și de vreme ce oamenii fac legile și tot ei le abrogă), s-ar putea acorda titlul ambilor jucători. De altfel, amîndoi îl merită cu prisosință. Iar un precedent există: în 1950, într-o situație similară, Gică Alexandrescu și Tudor Flondor au fost declarați amîndoi campioni.

Valeriu CHIOSE

— IAHTING —

PERFORMANȚA ESTE ACCESIBILĂ ȘI VELIȘTILOR NOȘTRI

Sportul bărcilor cu pînze — **yachtingul** — este nu numai deosebit de frumos, dar complex și foarte util, pentru că, în afara atrăgătoarei forme de întrecere, el solicită celor ce-l practică o sumă de calități: abilitate, curaj, forță și rezistență fizică, perseverență, temeinice cunoștințe tehnice de specialitate și generale. Dacă la toate acestea adăugăm cadrul natural în care se desfășoară, constatăm că yachtingul întrunește suficiente atribute pentru ca oamenii să facă pasiune pentru el.

Yachtingul nu poate înregistra, încă, un număr prea mare de participanți, pe măsura frumuseții și calităților sale utilitare, din cauza amplasării bazelor — mai greu accesibile — precum și a prețurilor ridicate ale ambarcațiunilor. Fără îndoială că, la noi, baza materială s-a mărit considerabil, că în ultima vreme s-au investit anumite fonduri în ambarcațiuni și accesorii sau în organizarea de competiții interne și internaționale.

Anul acesta au apărut, confecționate din material plastic, primele ambarcațiuni cu vele clasa Optimist, destinate copiilor începînd cu vîrsta de 7 ani. Acest tip de ambarcațiune cu vele este ușor de realizat, atît din material plastic cît și din lemn, la un preț redus. Dacă s-ar procura 100 de bucăți în iarna care vine și s-ar distribui cluburilor, școlilor, centrelor de pionieri, ele ar forma fără îndoială o suficientă bază materială pentru a se asigura, în viitorul apropiat, rezultate bune. Ca atare, s-ar putea organiza începînd cu sezonul 1971 concursuri republicane sau (de ce nu?) chiar campionate naționale. În acest fel, clasa Optimist va forma nucleul de tineret al yachtingului, pregătind copii pentru clasele consacrate care se practică în țara noastră: Finn, Snipe, F. D. și Star.

Toate acestea vor conduce în mod ferm la întărirea activității de performanță, care în prezent este mult datoare chiar condițiilor existente.

În ceea ce privește perspectiva sportivilor, voi arăta că mă ocup — la Electrica I.D.E.B. — de un grup de 10—12 tineri pînă în 19 ani, talentați, muncitori, disciplinați, foarte buni elevi sau studenți, cu adevărat pasionați, dintre care sînt convins că unii ne vor aduce adevărate satisfacții, primele performanțe. Încă de pe acum ei au început (cu materiale vechi obținute de la cei mari) să stea alături de consacrați, beneficiari ai materialelor moderne și, firește, ai experienței lor îndelungate. Cea mai tînără generație a veliștilor poate da roade... Numai că trebuie să i se acorde încrederea necesară și meritată.

Pe de altă parte, comisiile centrale și municipale de specialitate trebuie să activeze mai susținut în interesul dezvoltării yachtingului. Poate că ar trebui revizuite și regulamentele de disputare a campionatelor naționale: Finn și Snipe împreună, F. D. și Star la fel, ceea ce ar permite plasarea mai corespunzătoare pe clase a unor sportivi. Să nu fie uitată nici extinderea concursurilor pentru juniori. În fine, cred că ar fi mai nimerit ca pregătirile în vederea marilor competiții să se efectueze de regulă la cluburile respective.

Se poate afirma, în concluzie că sînt șanse de a se crea condiții ca yachtingul să devină un sport cu o mai largă bază de masă, un sport cu tradiție, care să contribuie în mod eficient — prin aplicativitatea, frumusețea și solicitările lui — la educarea tineretului nostru și, totodată, la obținerea unor performanțe apropiate de cele realizate în familia sporturilor nautice.

Valentin ZĂGĂNESCU
antrenor

— VOLEI —

Finalul turului în campionatul masculin

SATISFACȚII ȘI DECEPȚII

Prima jumătate a campionatului masculin ne-a satisfăcut și dezamăgit deopotrivă. Satisfacțiile decurg din regenerarea majorității echipelor, în care întrezărim „speranțe" autentice ce-și vor etala poate chiar în retur virtuțile. Ne-au bucurat în special promovările între titulari ale unor jucători de viitor la Dinamo, Politehnica Galați, Rapid, precum și suflul nou pe care l-au adus cele două echipe promovate: I.E.F.S. (antrenor Șt. Stroe) și „U" Cluj (antrenor C. Bengeanu). Aceste ultime două formații au păsit în divizie cu jucători la granița dintre juniorat și seniorat, tineri cu calități, care au parcurs, în urma unor circumstanțe fericite, drumul firesc al progresului: divizia școlară, divizia B și, anul acesta, divizia A. Desigur, lipsa experienței competiționale în cadrul elitei nu le-a permis deocamdată decît locuri de mijlocul clasamentului, însă calitatea mulțumitoare a jocurilor susținute atît de I.E.F.S. cît și de „U" Cluj ne îndreptățesc să afirmăm că rezultatele lor din retur vor certifica aceste aprecieri. Bineînțeles, dacă cei doi profesori vor continua pregătirea cu aceeași rîvnă. Nu întîmplător promovatele au ocupat locuri mai bune decît echipe cu stagii îndelungate în prima divizie, care însă se bazează în continuare pe jucători virstnici (Unirea Tricolor Brăila, Petrolul, Tractorul și Explorări Baia Mare). Aceste patru formații, care încheie în ordine clasamentul, fac totuși încercări de promovare a tineretului. Ceea ce nu este rău.

Între satisfacțiile pe care ni le-a rezervat acest tur, la loc de frunte trebuie pusă comportarea echipei Steaua, care nu a cedat în 11 etape decît două seturi! Echipa are acum maturitate, omogenitate perfectă în diverse formule, pregătire fizică superioară. Să sperăm că aceste atuuri vor fi suficiente pentru obținerea de către campioni a unor rezultate bune în C.C.E. competiție în care vor trebui să lupte cu echipe puternice ca Burevestnik Alma Ata, S.C. Leipzig etc.

Ceea ce a decepționat într-o oarecare măsură a fost comportarea echipelor din imediata apropiere a liderului (Rapid, Dinamo și Politehnica Galați) care au în compoziție jucători mai tineri, într-adevăr, dar nu într-atît încît să nu poată oferi campionilor o replică cel puțin mai bună decît anul trecut. Inconstanța manifestată de cei 3 outsideri pe parcursul turului indică inconstanță și în pregătire. Prin urmare...

De asemenea, spectacolul sportiv nu a fost de cea mai bună calitate nici la meciurile derby, în care forțele au fost disproporționate sau, în cazul partidelor echilibrate, nivelul tehnic nu a mulțumit decît arareori.

Dar să așteptăm returul cu speranța că tineretul remarcat în prima parte a campionatului va căpăta un plus valoric în urma pregătirilor din vacanță, că echipele fruntașe își vor găsi echilibrul și că meciurile dintre ele vor oferi publicului spectacole mai atrăgătoare decît pînă acum.

Popularea sălilor la meciurile de volei depinde numai de comportarea echipelor.

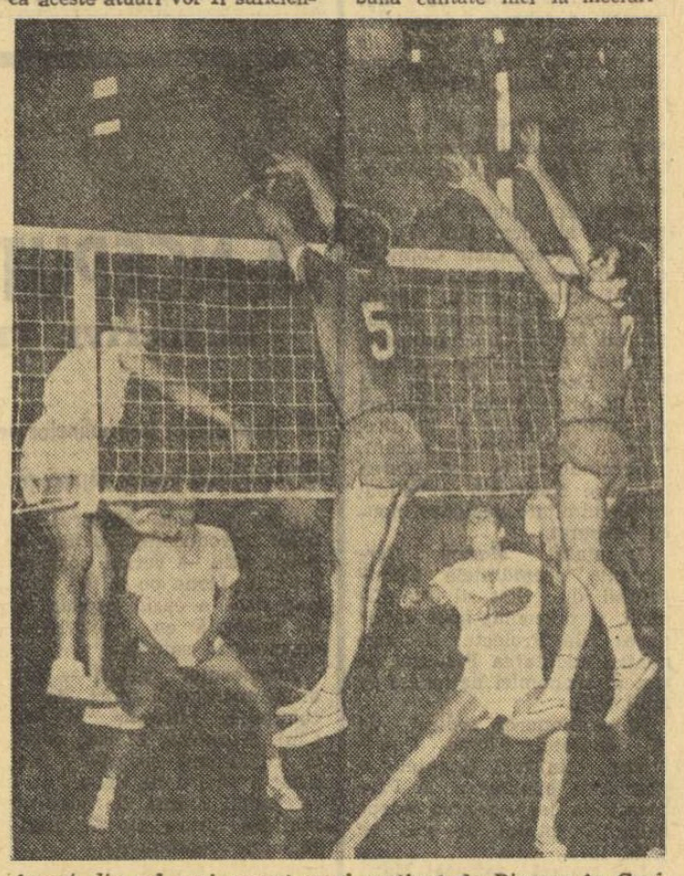

Aspect din cel mai recent meci susținut de Dinamo în Capitală. Adversar — Politehnica Timișoara, Weiss (Politehnica) trage prin blocajul dinamovist alcătuit din Tîrlici și Vraniță.
Foto: Theo MACARSCHI

— BOX —

APRECIERILE ANTRENORULUI FEDERAL DUPĂ TURNEUL DE LA MINSK

După cum se știe, recent s-a disputat la Minsk (U.R.S.S.) un mare turneu internațional de box la care au fost prezenți sportivi din mai multe țări, printre care și România. La înapoierea delegației țării noastre, am solicitat amănunte despre întrecerile de la Minsk antrenorului federal Alexandru Vladar.

— Ce țări au participat?

— *La turneu au fost prezenți boxeri din 7 țări: Cuba (10), R.D. Germană (9), Iugoslavia (4), Italia (4) Bulgaria (3) U.R.S.S. (48), iar noi am trimis în ring pe* Petre Ganea *(semimuscă),* Tudor Nicolae *(mijlocie mică),* Anghel Iancu *și* Ion Sănătescu *(ambii la categoria grea). De reținut că sovieticii au prezentat pugiliști cu care speră să obțină rezultate bune la campionatele europene din 1971 (Madrid) și la Jocurile Olimpice din 1972 (München).*

— Cum s-au comportat sportivii români?

— *Satisfăcător. Turneul a fost deosebit de tare. Remarc locul III obținut de greul Sănătescu, care a înregistrat o victorie de răsunet asupra cubanezului Garcia, pe care l-a învins prin k.o. Ceilalți sportivi români au fost întrecuți în fazele dinaintea luptei pentru medalii, dar comportarea lor a fost meritorie. Astfel, Ganea a fost învins de sovieticul An (campionul R.S.S. Bieloruse) printr-o decizie de 3—2. Anghel Iancu, deși a fost întrecut de cîștigătorul turneului, Ulianicikin (U.R.S.S.), a boxat bine și i-a făcut multe clipe grele adversarului său.*

— Ce impresie v-au lăsat ceilalți boxeri participanți?

— *Foarte bună, sovieticii. De altfel, ei au cucerit 10 din cele 11 locuri I.*

P. IV.

A ÎNCEPUT CONCURSUL DE TELEGRAFIE „CUPA DUNĂRII"

Ieri dimineață s-a dat startul în prima probă a concursului internațional de telegrafie dotat cu **„Cupa Dunării"**. În sala special amenajată de la Radioclubul Central, cei 15 concurenți din patru țări au trecut pe locurile indicate de arbitri și, „înarmați" cu creion și hîrtie, au început să așternă pe foile imaculate textele imprimate în prealabil pe bandă de magnetofon și transmise cu viteze ameițitoare de manipulatorul automat. Proba de regularitate durează pînă seara tîrziu, așa încît rezultatele vor fi comunicate în ediția de mîine a ziarului nostru.

Este greu de anticipat rezultatele, deoarece telegrafiștii celor patru țări participante nu s-au mai întîlnit în concursuri directe, iar, în telegrafie, cele indirecte nu pot da indicii sigure asupra valorii concurenților. Trebuie menționat faptul că echipele prezente la start cuprind pe cei mai buni telegrafiști sportivi din țările respective. Astfel, din echipa Ungariei face parte campionul național de seniori, Jozsef Turjanyi, și campionul de juniori, Antal Csanalosi. Printre concurenții iugoslavi se află campionul Liubomir Traikovici și Nikola Vujcici, al doilea clasat la concursul de selecție organizat în vederea „Cupei Dunării". Mari șanse la primul loc se acordă și Mariei Farbiakova — campioana Cehoslovaciei și singura femeie concurentă. În ce privește pe reprezentanții noștri ei sînt optimiști, dar se abțin de la orice pronostic. Cel mai în formă pare a fi Vasile Giurgiu, însă, rezultate promițătoare au reușit, în ultimul timp, și ceilalți doi componenți ai echipei, Radu Bratu și Dumitru Dascălu.

— TENIS DE MASĂ —

TINERII AU CALITĂȚI, DAR SE PREGĂTESC PREA PUȚIN

Cu cîteva zile în urmă, la Sofia s-a încheiat un interesant turneu internațional de tenis de masă, desfășurată la toate cele șapte probe clasice, competiția a reunit jucătoare și jucători din cinci țări: R.D. Germană, Polonia, Ungaria, Bulgaria și România. În timp ce patru dintre loturile reprezentative au prezentat în componența lor sportivi cunoscuți, federația noastră a adus la start cea mai tînără garnitură, alcătuită din patru juniori: Elena Condicaru, Minodora Popescu, Mihai Bobocică și Cornel Popovici. **La înapoierea în țară, am solicitat antrenorului NICOLAE BUCIU (care a însoțit pe sportivii români în capitala Bulgariei), cîteva păreri despre concursul la care a asistat.**

— **Rezultatele se cunosc și ele nu au fost favorabile jucătorilor noștri. Explicația ar consta poate și în lipsa de experiență a celor patru sportivi. Cum apreciați, totuși, comportarea lor generală?**

— **Consider că Minodora Popescu, Elena Condicaru și cei doi colegi ai lor au evoluat sub posibilitățile lor. Deși au realizat și o serie de meciuri bune, sportivii noștri au acționat prea crispat. Oricum, cred că turneul de la Sofia a fost util și el a constituit o ocazie nimerită pentru rodarea tinerilor sportivi români.**

— **Poate că ar fi necesare cîteva caracterizări individuale și o scurtă apreciere în perspectivă.**

— **În primul rînd, cei patru juniori au arătat o insuficientă pregătire fizică, în special deplasările la masa de joc se fac destul de greoi. Cu excepția lui Bobocică (și el trebuie să efectueze un volum mai mare de antrenament pentru cîștigarea siguranței în lovituri), pentru ceilalți este necesară îmbunătățirea execuției tuturor procedeelor tehnice de bază. De asemenea, opinez ca Elena Condicaru să fie mai atent îndrumată, ea manifestînd prea des stări de nervozitate excesivă. Tinerii pe care i-am condus la Sofia au calități incontestabile. Ele trebuie să fie însă dezvoltate continuu, iar timpul afectat pregătirilor să fie mult sporit.**

— RUGBY —

JUNIORII, O CATEGORIE VITREGITĂ?

O problemă de importanță majoră — mult discutată, dar rămasă doar la stadiul discuțiilor pentru că se manifestă un interes scăzut atît din partea antrenorilor, cît și a forurilor diriguitoare — este cea referitoare la juniori. Unanim recunoscută ca decisivă pentru viitorul unui sport, această categorie, menită a asigura improspătarea permanentă a eșaloanelor superioare, este lăsată — cu puține excepții — la voia întîmplării.

Aria activității juniorilor se rezumă la cîteva centre: București, Constanța, Cluj, Brașov, Pitești, Bîrlad, Iași, Suceava. Dar, o analiză de fond a problemei restrînge obiectul referirilor doar la 3 localități: București, Constanța și Suceava, pentru că în rest activitatea este mai mult improvizată.

Campionatul juniorilor se confundă, în fapt, cu campionatul Bucureștiului. Conform regulamentului federației, echipele din provincie ar trebui să trimită la turneul final pe cîștigătoarele campionatelor locale, care sînt sublime... dar lipsesc cu desăvîrșire. De aceea, nu mai mirăm pe nimeni că „provincialele" sînt înfrînte la scoruri, deseori, astronomice.

În București, prin strădania unor antrenori și a unor „sufletiști", activitatea juniorilor are un cadru organizat, capabil să crească, în condiții de concurs și de pregătire serioasă, rugbyști de bună valoare. Juniorii bucureșteni au un campionat al lor (după criterii de virstă și valoare) juniori XV cu 8 echipe, de elită le-am numi noi, juniori XV (seria a II-a și a III-a) cu 8 și, respectiv, 4 formații, juniori X cu 8 echipe și juniori VII cu 4 echipe.

În prima grupă, domină cu autoritate formația Clubului sportiv școlar, antrenată de **Cornel Munteanu**. Succesele C.C.S. sînt rezultatul unei munci susținute, deși condițiile de care dispun pentru antrenament și jocuri sînt dintre cele mai rele. La C.S.S. activitatea în circuit: **Anton Groman — Doru Dinulescu — Cornel Munteanu**, asigură în permanență creșterea de la o virstă fragedă (10 ani) pînă în pragul senioratului a unei întregi pleiade de tineri jucători bine pregătiți tehnic și fizic. Aceleași cuvinte de laudă se pot spune și despre alți doi antrenori: **Mariana Lucescu** (Șc. sp. 2) și **Constantin Vasile** (Rapid). Baza materială asemănătoare cu aceea existentă la C.S.S., adică aproape nulă, nu împiedică pe cei doi antrenori să obțină rezultate remarcabile.

Din păcate, nu aceleași aprecieri pozitive putem face și despre alte două echipe, Grivița Roșie și Dinamo. La Grivița, deși există mai mulți antrenori (S. Weisselberg, C. Cocor, R. Roibașu, D. Drăgulescu) și condiții optime de pregătire, nu înregistrăm nici un fel de progres în ceea ce privește „pepiniera". Și aceasta, se pare, datorită neînțelegerilor dintre antrenori. Un alt aspect întîlnim însă la Dinamo, unde antrenorului F. Ghiondea nu i se cer performanțe, ci doar ca în fiecare an să dea seniorilor un jucător de perspectivă. Totuși, chiar dacă elementul rezultat lipsește ca obiectiv, nu credem că elementul joc bun nu trebuie să fie prezent în evoluțiile echipei.

La nivelul Bucureștiului rugbyști valoroși există. De altfel și componenții lotului național sînt recrutați tot din echipele bucureștene (cu remarcă specială pentru C.S.S., Șc. sp. 2, Rapid). Dintre cei mai buni notăm pe: **Corneliu, Munteanu, Moraru, Enache, Mogoș, Lăzăroiu, Gali, Sorin Sandu, Burghelea, Ionescu, Cioarec, Bidirel, Bujor.**

La Constanța, antrenorul **Alexandru Ștef**, actualmente aflat la Suceava, a reușit să creeze o echipă de juniori. Munca începută de el este continuată cu succes de Traian Doiciu, în condiții nu tocmai favorabile. Totuși, aici au apărut doi jucători (**Varga și Dobre**) care promit mult, ei fiind cei mai valoroși reprezentanți pe care i-a dat provincia și care au intrat și în vederile selecționerilor. Inițiativa de a se introduce rugbyul în școlile Sucevei, pare că a prins rădăcini. Se așteaptă rezultatele. Firesc ele nu pot veni imediat.

Cauzele acestei stări de lucruri, care nu poate să mulțumească nici pe jumătate, sînt multiple. Ele vizează slabul sprijin acordat de forurile locale, penuria de specialiști în acest sport, indiferența unor profesori de educație fizică cu specializarea rugby, inexistența materialelor, a metodicilor adecvate la materialele existente, lipsa unei munci de perspectivă și, în sfîrșit, a unui control din partea federației.

A avea juniori bine pregătiți — și nu spunem nimic nou — înseamnă să asigurăm echipelor mari jucători valoroși. Și poate succesele altora, ca și insuccesele noastre își pot găsi explicația și în modul cum sînt tratați juniorii.

Emanuel FANTANEANU

O INIȚIATIVĂ FRUMOASĂ

Rugbyul cîștigă noi prieteni în rîndul elevilor bucureșteni. Cum altfel ar putea fi explicat faptul că în cadrul Liceului „Mihail Eminescu" au luat ființă primele două cercuri, cu participarea elevilor din clasele IX, X și XI?

Inițiativa aparține profesorului de educație fizică Nicolae Dragnea și ea este materializată cu sprijinul conducerii liceului — director, profesor Eugen Pop — și al clubului sportiv Progresul, prin antrenorul Eduard Denischi.

Selecția în cele două cercuri de rugby a fost efectuată, în comun, de către colectivul profesorilor de educație fizică din liceu și antrenorii clubului Progresul. S-a convenit, de asemenea, ca pregătirea fizică generală și specifică să fie realizată tot în comun de aceleași cadre.

Elevii rugbyști de la Liceul „Mihail Eminescu" vor beneficia de baza sportivă a clubului Progresul din str. dr. Staicovici nr. 44, precum și de echipament și material adecvat.

În primăvară, noua secție de rugby a liceului va iniția o competiție rezervată echipelor școlare din Capitală...

Salutînd inițiativa prof. Dragnea, urăm tinerilor rugbyști de la Liceul „Mihail Eminescu", mult succes!

ÎNTRE BUTURI...

● *În prezența a peste 60 000 de spectatori s-a disputat cea de a 89 întîlnire tradițională între echipele Universităților Oxford și Cambridge, încheiată cu victoria studenților de la Oxford cu 14—3 (6—0). Eroii întîlnirii au fost frații Peter și Bruce Carroll, originari din Australia, care urmează cursurile la Oxford.*

● *Echipa parisiană P.U.C., în care activează și Valeriu Irimescu, va întreprinde în vara anului viitor un turneu în Asia, jucînd șapte partide în Ceylon, Singapore, Kuala — Lumpur și Bangkok.*

„TREBUIE DOAR SĂ VREM"

Interviu fulger cu **N. ROIBESCU**, noul antrenor al națională feminine

După lungi dezbateri asupra comportării echipelor reprezentative la C.M., federația de volei a propus ca antrenor principal al lotului feminin pe N. Roibescu, avînd ca secunzi pe L. Sorbală și N. Meadu. Bineînțeles, în urma unor consultări prealabile a acestora.

Aseară am întîlnit la sediul F.R.V. pe noul antrenor al națională (cel care pregătește echipa campioană, Penicilina Iași), cu care am avut un dialog fulger:

— Cu ce ocazie în București?

— *Pentru discuții în cadrul Colegiului central al antrenorilor asupra planului de pregătire, lotului și obiectivelor pe care le țintim. E firesc ca un antrenor de lot să știe ab initio în ce condiții, cu ce scop și pe cine pregătește...*

— Nu vă înspăimîntă dificultatea misiunii?

— *Din moment ce am acceptat-o, nu poate fi vorba de teamă. Știți? Eu vreau să obțin de data asta succesul pe care l-am ratat la Varna.*

— Cu ce lot intenționați să porniți la drum?

— *Cu tot ce e mai bun la ora actuală în țară. Este o condiție esențială pentru o comportare-surpriză la Campionatele europene de care ne mai despart exact zece luni...*

— Ce plasament ați întrevedea pentru echipa României la „europene"?

— *După ce am văzut cele mai bune echipe continentale la C.M. din Bulgaria, gîndul îmi zboară doar la medalii, dar la aceea cu care se poate intra la turneul olimpic. Polonia, Bulgaria, Cehoslovacia, R.D.G. pot fi învinse. Și vrem!*

DINAMO A PLECAT LA BERLIN

Echipa feminină de volei Dinamo București a plecat ieri dimineață la Berlin, unde va participa la un turneu internațional. După cum ne-a declarat la plecare antrenorul Gh. Constantinescu, dinamovistele urmează să întîlnească pe Dynamo Berlin, Ruda Hvezda Praga și Wisla Cracovia.

Rubrică redactată de **Aurelian BREBEANU**

IARNA SPORTIVĂ — '70

(Urmare din pag. 1)

unde a căzut zăpada), sub supravegherea profesorilor de educație fizică (*C. Grigorescu, M. Stan, A. György, S. Balaj*), *dar și a unor tineri* inițiați *mai de mult în tainele schiului. Este interesant de remarcat că dacă anul trecut — spre exemplu — schiul era practicat de un număr restrîns de tineri din localitățile rurale, acum el a pătruns aproape în toate comunele județului. „Explicația trebuie căutată nu numai în tendința tineretului de a se iniția în cît mai multe discipline sportive, dar și în preocuparea tuturor factorilor răspunzători pentru asigurarea condițiilor necesare. Ce s-a întreprins, de fapt, în acest sens? În primul rînd, o adevărată campanie de convingere a copiilor și tineretului că în schi, ca și în patinaj, de altfel, fiecare trebuie să dispună de materiale și echipament proprii. Încă nu toți au schiuri și bocanci, dar cei mai mulți și le-au cumpărat. Pentru ceilalți, Inspectoratul școlar județean, Uniunea județeană a cooperativelor agricole de producție și C.J.E.F.S. au dotat asociațiile sportive cu schiuri" — ne-a spus, în încheiere, G. Șorban.*

Condițiile naturale permit practicarea schiului și în multe localități din județul Sibiu. Despre aceasta ne-a vorbit profesorul *Petre Coca, șeful sectorului sport la comitetul județean U.T.C.* „*La Jina, Poiana, Tălmaciu, Săliște și Laslea funcționează, de cîțiva ani, centre de schi. Ceea ce am reușit, însă, în acest sezon, este generalizarea practicării acestui sport nu numai de către elevii școlilor, ci și de către ceilalți tineri. Faptul că s-au înscris, pînă acum, la concursul „Primei zăpezi" mai mult de 500 de elevi, mecanizatori, funcționari din comunele amintite, este pentru noi un bun cucerit. Cu atît mai mult, cu cît anul trecut, la același concurs, nu au venit la start mai mult de 100 de concurenți".*

La două școli din județul Sibiu — Laslea și Săliște — *se preconizează ca majoritatea orelor de educație fizică din sezonul de iarnă să fie efectuate pe schiuri. Continuînd ideea colegului său, tov. G. Șorban ne-a confirmat că și în județul Harghita schiul constituie profilul orelor de educație fizică și cercurilor sportive din școlile generale din comunele Valea Ghimeșului și Valea Strîmbă. „Accentul va fi pus pe practicarea probelor nordice, a fondului și săriturilor. Elevii-schiori din Lunca de Sus, Lunca de Jos și Valea Rece se vor specializa pe fond și ștafetă".* Iată, deci, cum de la sportul de masă se va face trecerea către schiul de performanță, apanaj al celor mai talentate și temerare elemente.

„În zonele Vlădeasa și Băișoara din județul Cluj au fost amenajate, în acest sezon, două centre pentru învățarea schiului de către tinerii iubitori ai acestui sport" — am aflat de la profesorul *Dumitru Bălan*, șeful sectorului sport la comitetul județean U.T.C. La Băișoara a fost detașat, pentru a-i instrui pe copii, profesorul *Alex. Wagner.*

CAMPIONATUL JUDEȚEAN SĂTESC DE HOCHEI!

Continuăm să discutăm cu tov. G. Șorban. Mai pasionat — pentru că dispune de și mai multe argumente — ne vorbește despre hocheiul pe gheață. Ne reamintește că la Dănești, Sînsimion, Joseni și Remetea au fost amenajate, încă de anul trecut, patinoare naturale. *„Acțiunea a continuat și anul acesta. Recent au fost terminate lucrările la patinoarele din comunele Lunca de Sus, Lunca de Jos, Sînmartin, Frumoasa și Siculeni. Acestea vor fi dotate și cu instalații de nocturnă".*

Pe timpul vacanței, aceste localități urmează a găzdui *„Campionatul județean al școlilor generale din mediul rural"*. Împreună cu altă manifestare hocheistică, devenită tradițională — *„Cupa Ciumani"* — aceste două competiții vor aduce pe luciul gheții aproape 2 000 de tineri. În alte două comune — Cîrța și Sîncrăieni — se vor organiza întreceri de patinaj viteză. Paralel — inițiativa a fost luată în acest sezon — comunele amintite vor deveni centre de inițiere în patinaj.

PREAMBUL LA „SĂNIUȚA DE ARGINT"

La ediția finală de anul trecut a „Săniuței de argint", reprezentativa județului Cluj s-a clasat pe primul loc. *„Succesul repurtat ne obligă la o pregătire și mai temeinică"* — ne-a spus profesorul D. Bălan. Am aflat că acolo unde condițiile naturale sînt corespunzătoare, antrenamentele au și început. *„Dar, spre deosebire de anul trecut* — a continuat interlocutorul — *cînd la prima fază s-au prezentat mai puțini concurenți, anul acesta și-au anunțat participarea aproape 500 de copii. Este urmarea depistării unor trasee și pîrtii excelente pe pantele line ale muntelui Băișoara, precum și a faptului că între timp toți copiii și-au procurat sănii".* Suficiente argumente, după părerea noastră, pentru ca și la ediția 1971, Clujul să-și reafirme valoarea.

Este drept, și județul Mureș aspiră, cu echipajele sale, la un loc fruntaș în ierarhia „Săniuței de argint". *„Îi rog pe colegii mei, dar în special pe clujeni, să ne aibă în vedere ca rivali, deoarece comunele Hodoșa, Brîncovenești și Band au devenit centre puternice de practicare a săniușului. Sperăm ca din 800 de tineri să reușim să alcătuim un echipaj capabil de surprize"* — a precizat profesorul *Zsolt Selyem.*

NU NUMAI PE PÎRTII ȘI PATINOARE

Toți interlocutorii s-au referit la activitatea de iarnă adaptată la o posibilă inexistență a condițiilor care să permită practicarea schiului, a hocheiului ori a săniușului. Petre Cóca ne-a spus că în comunele județului (Arpașul de Jos, Biertan, Slimnic, Miercurea Sibiului, Orlat) *s-au cumpărat joculi de șah, șubah și mese de tenis — cu care au fost dotate căminele culturale.* Se preconizează, așadar, practicarea sportului, chiar și la... gura sobei. Ceea ce nu este un lucru de respins. Mai ales că un campionat de șah pe comună, sau unul zonal (reunind jucători din 3—4 comune), un altul de tenis de masă, cu participarea a 300 de tineri — cum se preconizează a se organiza, sînt inițiative demne de toată stima. Ne-a vorbit, despre toate acestea, profesorul *Constantin Gulună*, șeful sectorului sport la Comitetul județean U.T.C. Teleorman. De instruirea sportivilor amatori din Piatra, Rădoești, Salcia, Silistea Nouă, Scrioaștea, Măldăieni — constituiți în cluburi ale tineretului ce funcționează pe lîngă căminele culturale, se ocupă profesorul de muzică *Constantin Sevaste*, profesorul de limba română *C. Ivașcu* și, bineînțeles, profesori de educație fizică.

★

Asistăm, se poate spune, la o activitate intensă de atragerea tinerilor la practicarea exercițiilor fizice și a sportului. Rezultatele bune — din județele amintite — ar putea constitui un exemplu demn de urmat.

AUDIȚII DE PURITATEA CRISTALULUI
vă asigură aparatele de radio
TRAVIATA (Prețul: 2.260 lei)
EFORIE (Prețul: 1.720 lei)

Se vînd și cu plata în 10-18 rate lunare
TEHNICĂ MODERNĂ • ASPECT ESTETIC • 4 LUNGIMI DE UNDĂ • MARE SELECTIVITATE

PE MARGINEA CONSFĂTUIRII ANTRENORILOR DE FOTBAL

FAPTE ŞI NU VORBE!

Să ne asociem şi noi aprecierilor antrenorului emerit Emerich Vogl şi să spunem, din capul locului, că recentul colocviu al tehnicienilor noştri de frunte, desfăşurat la încheierea primei părţi a campionatului, a fost binevenit şi util.

Binevenit — fiind vorba de analiza activităţii echipelor de divizia A (eşaloane de bază ale fotbalului nostru) la sfîrşitul unei perioade marcată de suficiente puncte negative (a nu se uita evoluţia nesatisfăcătoare a unora dintre formaţiile noastre de club în competiţiile europene, precum şi slabul nivel tehnic al multor jocuri din campionat), **util** — întrucît colocviul de care vorbim a tratat mai clar şi mai răspicat ca pînă acum jaloanele viitoarei activităţi.

Într-adevăr, deviza sub care s-au desfăşurat lucrările consfătuirii a fost fapta şi nu vorba, esenţa şi nu detaliul. I s-au supus ei atît cei din bănci, antrenorii, cît şi cei aflaţi la catedră, organizatorii şi lectorii acestei importante reuniuni. Şi astfel, străduindu-se să insiste mai mult asupra „capitolului lipsuri", am putut afla de la majoritatea antrenorilor de divizia A REALELE DEFICIENŢE ce au grevat asupra comportării echipelor, care a fost partea de vină a tehnicienilor, a jucătorilor, a conducerilor de secţii şi cluburi. Recunoştea, de pildă, antrenorul dinamoviştilor bucureşteni, D. Nicolae-Nicuşor: **„...În favoarea laturii tehnice, am neglijat nu o dată pe cea fizică, slaba rezistenţă a jucătorilor dovedindu-se nu numai în partida cu F.C. Liverpool, din deplasare, cînd formaţia a dat o replică curajoasă doar 60 de minute, ci şi în cîteva meciuri de campionat". „La noi, la Steaua** — enumera Şt. Covaci punctele negative — **s-a exagerat în privinţa intensităţii antrenamentelor, recurgîndu-se la unele exerciţii de forţă, cu care numeroşii jucători tineri introduşi în formaţie nu erau obişnuiţi. Referitor la ideea de joc, s-a început de la un nivel neconcordant cu cunoştinţele tinerilor din echipă".**

În acest spirit obiectiv, constructiv, au analizat comportarea formaţiilor care le pregătesc şi antrenorii **Nicolae Dumitrescu** (U.T.A.), **Constantin Cernăianu** (Petrolul), **Şt. Coidum** (Universitatea Craiova), **Vintilă Mărdărescu** (Politehnica Iaşi) ş.a.

S-au semnalat — de ce să n-o spunem — şi unele încercări de ocolire a adevăratelor cauze care au condus la comportări nesatisfăcătoare, unii antrenori pedalînd mai mult pe greşelile individuale, elementare, şi mai puţin pe cele fundamentale, ale echipei.

În acest sens, s-a potrivit foarte bine ca, în ziua a doua a consfătuirii, să audiem, împreună cu antrenorii, o valoroasă expunere (mult mai concludentă decît referatul ce-şi propusese să analizeze turul diviziei A) a prof. **Ion Şiclovan**, şeful catedrei de teorie şi metodică a I.E.F.S.

Avînd ca temă **„Modelarea conţinutului antrenamentului, plecînd de la cerinţele jocului"**, conferenţiarul a prezentat o serie de date-teste elocvente, culese de la unele jocuri ale echipelor noastre de club sau ale naţionalei. Raportînd cifrele la standardul internaţional, vorbitorul a relevat faptul că evoluţia echipelor noastre lasă încă mult de dorit sub aspectul CARACTERULUI EFORTULUI DEPUS DE JUCĂTORI ÎN TIMPUL CELOR 90 DE MINUTE, al EFICIENŢEI ACŢIUNILOR DESFĂŞURATE ÎN CELE TREI MARI ZONE ALE TERENULUI. Şi, ca să dăm şi exemple, a fost interesant de aflat cum CONSTRUCŢIA JOCULUI ECHIPEI STEAGUL ROŞU în meciul cu Farul a AVUT DE SUFERIT ŞI DIN PRICINA NUMĂRULUI MARE (17 DIN 34) DE DEGAJĂRI EFECTUATE DE PORTAR, CU PICIORUL, LA ÎNTÎMPLARE, cum RITMUL ACŢIUNILOR ŞI DINAMICA DE ANSAMBLU A JOCULUI SUFERĂ DIN PRICINA FAPTULUI CĂ — în comparaţie cu fotbaliştii străini — AI NOŞTRI ALEARGĂ MULT MAI PUŢIN ŞI FĂRĂ EFORT MAXIMAL.

A reieşit, aşadar, de aici, şi NECESITATEA INTRODUCERII OBLIGATORII A PROBELOR FIZICE PENTRU TOŢI JUCĂTORII DE DIVIZIA A. „Pe viitor, capacitatea de efort nu va mai fi privită ca o simplă calitate fizică, ci ca o condiţie de bază în pregătirea fotbaliştilor noştri" — au subliniat, o dată în plus, **Emerich Vogl** şi **Nicolae Petrescu**, rămînîndu-i cunoscutului specialist în materie, prof. **Baruch Elias**, să înfăţişeze, la tablă şi, apoi, pe teren, tehnicienilor noştri, complexele exerciţii menite să contribuie la înlăturarea evidentelor deficienţe în sfera pregătirii fizice.

Acordîndu-se atenţia cuvenită şi celorlalţi factori ai pregătirii, am avut, în final, şi tabloul complet al acestei consfătuiri, care a urmărit, prin lucrările ei, să-i convingă pe antrenori că PROGRESUL ÎN FOTBAL ESTE DE NECONCEPUT FĂRĂ ÎMBINAREA ARMONIOASĂ A FACTORILOR DE MARE PONDERE I FIZIC, TEHNIC, TACTIC ŞI VOLITIV.

Dar să aşteptăm termenul de scadenţă — returul — pentru a vedea în ce măsură vorbele devin fapte.

G. NICOLAESCU

1223400 SPECTATORI LA MECIURILE TURULUI CAMPIONATULUI DIVIZIEI A

Cele 120 de partide ale turului au fost urmărite de 1 223 400 de spectatori, cu o medie de 81 560 de etapă. Cei mai mulţi — 129 000 — s-au înregistrat în prima etapă, iar cei mai puţini — 42 000 — au fost prezenţi la partidele etapei a XIV-a. Vă prezentăm un clasament al celor 12 oraşe, care au echipe de divizia A, pe baza mediei de spectatori: 1. CRAIOVA — 16 571 (această medie s-a calculat raportînd totalul spectatorilor — 116 000 — la cele 7 partide susţinute de Universitatea pe teren propriu). 2. Bucureşti — 12 733 (382 000:30); 3. Ploieşti 12 000 (96 000:8); 4. Timişoara — 11 428 (80 000:7); 5. Piteşti — 11 142 (78 000:7); 6. Braşov — 11 000 (66 000:6); 7. Constanţa 10 875 (87 000:8); 8. Iaşi — 9 000 (72 000:8); 9. Cluj — 7 900 (118 500:15); 10. Arad — 6 812 (54 500:8); 11. Bacău — 6 285 (44000:7); 12. Petroşani — 3 675 (29 400:8). În acest oraş în etapa a XIII-a au asistat cei mai puţini spectatori — 1 000.

CLUJUL — „LIDER" ÎN TROFEUL PETSCHOWSCHI

Situaţia în trofeul Petschowschi la terminarea turului este următoarea: 1. CLUJ 8,86, 2. Ploieşti 8,62, 3. Bucureşti 8,53, 4—5 Petroşani şi Constanţa 8,50, 6—8 Craiova, Timişoara şi Bacău 8,14, 9. Arad 8,00, 10. Iaşi 7,12, 11. Piteşti 7,00, 12. Braşov 5,28. Publicul din Ploieşti a reuşit

RĂDUCANU a obţinut cea mai bună medie (8,50) a turului

deci, într-un procent de 86 la sută gazdele au reuşit să-şi menţină avantajul pînă în minutul 90); oaspeţii au avut avantaj la pauză de 16 ori (8 au fost cîştigate de oaspeţi, 4 au revenit gazdelor, iar 4 s-au terminat la egalitate), iar în 44 rezultatul a

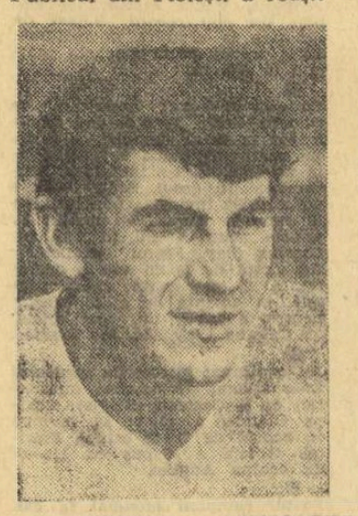

LUPESCU şi ADAMACHE — de două ori nota 10

să primească 4 note (3 în ultimele trei etape) de 10, cel din Bucureşti şi Cluj tot cîte 4 note de 10, iar cel din Craiova şi Bacău cîte o notă de 10. În schimb, publicul din Braşov a primit de două ori nota 5, iar în etapa a XIII-a nu a primit notă, terenul din Braşov fiind suspendat. Publicul din Piteşti, în etapa a VII-a şi cel din Iaşi, în etapa a VI-a au primit nota 4.

80 DE VICTORII ALE GAZDELOR, 16 ALE OASPEŢILOR, 24 DE MECIURI EGALE

Din cele 120 de partide ale turului, în 60 avantajul la pauză a fost de partea gazdelor (52 au fost cîştigate în final de gazde, 7 s-au terminat la egalitate şi numai o partidă a revenit oaspeţilor; fost egal (24 au cîştigat gazdele, 7 oaspeţii, iar 13 s-au terminat tot la egalitate). **Reiese că din cele 120 de partide, 80 au revenit gazdelor, 16 oaspeţilor, iar 24 s-au terminat la egalitate.**

ECHIPA JUCĂTORILOR CU CELE MAI MARI NOTE

Vă prezentăm o echipă a turului pe baza celor mai bune medii: RĂDUCANU 8,50 — IVĂNCESCU (CREŢU şi GRUBER) 7,40, OLTEANU (F.C. Argeş) 7,92, DESELNICU 8,06, CÎMPEANU 7,20, PESCARU 8,00, BĂDEA 7,64, NĂSTURESCU 6,93, DUMITRIU II (SOO) 7,45, LIBARDI 7,64, GYORFI 7,46.

Numai 33 de jucători au reuşit să treacă „graniţa" totalului de 105 puncte, adică să aibă o medie peste 7,00 (au intrat în calcul jucătorii care au primit note în 14 sau 15 etape): DESELNICU şi ADAMACHE 121; Ianul 117; Ghiţă 116; Olteanu (Steagul roşu) 115; Pojoni şi Cojocaru 113; Antonescu şi Györfi 112; Ivăncescu, Creţu şi Gruber 111; Radu Nunweiller, Mocanu şi Mândoiu 110; Tănase, Romilă, Lupulescu, Niculescu (F.C. Argeş) şi Vlad 109; Cîmpeanu şi Domide 108; Badea (14 jocuri), Libardi (14 jocuri), Axente, Jenei, Cuperman, Niculescu (Universitatea Craiova) şi Pigulea 107; Ştefănescu (Steaua) şi Nedelcu 106; Florea şi Sandu 105.

Pe baza notelor acordate în acest tur, clasamentul „constanţa-valorică" (se întocmeşte, reamintim, totalizînd cele mai bune 11 note obţinute de fiecare echipă în cele 15 etape) se prezintă astfel: 1. STEAGUL ROŞU 1 192 p, 2. Politehnica Iaşi 1 179 p, 3. Farul 1 165 p, 4. Universitatea Craiova 1 158 p, 5. „U" Cluj 1 157 p, 6. Dinamo 1 154 p, 7. Rapid 1 146 p, 8. Petrolul 1 137 p, 9. F.C. Argeş 1 133 p, 10. C.F.R. Cluj 1 132 p, 11. Jiul 1 123 p, 12. Sport club Bacău 1 116 p, 13. U.T.A. 1 115 p, 14. Steaua 1 087 p, 15. C.F.R. Timişoara 1 064 p, 16. Progresul 1 029 p.

Cronicarii ziarului „SPORTUL" au acordat în acest tur 16 note de 10: Adamache şi Lupescu cîte două, Antonescu, Constantinescu (Dinamo), Both, Dumitriu II, Stoicescu, Oprea, Donose, M. Ionescu, Niculescu (F.C. Argeş), Olteanu (F.C. Argeş), Ştefan („U" Cluj) şi Răducanu. În contrast cu aceste note de 10 au fost acordate 88 de note de 4:0. Dembrovschi a primit de 4 ori nota 4, Bălan de 3 ori, Suciu, Grama, Sima, Comănescu, Corec şi M. Popescu (Jiul), fiecare de cîte două ori şi 8 note de 3: Tătaru, Rakşi, Ştefan (Rapid), O. Dembrovschi, Velicu, Volmer, Bălan şi Hangan.

Adrian VASILESCU

Graiul cifrelor

— FOTBAL —

Dincolo de faţada unui club experimental

● S-ar putea întreţine F.C. Argeş numai din încasări? ● Iniţiative pentru „rotunjirea" bugetului ● În sfîrşit, un sediu nou, modern! ● „Laboratoarele" echipei şi ce n-ar trebui să uite antrenorii şi jucătorii de la F.C. Argeş

Promovarea echipei Dinamo Piteşti — precursoarea actualului club F.C. Argeş — în divizia A, n-a însemnat, **automat**, şi crearea unei baze materiale la nivelul exigenţelor unui club de performanţă. După cum nici prezenţa atîţia ani a echipei piteştene în primul eşalon divizionar, n-a adus o spectaculoasă transformare pe acest plan. **Ceea ce s-a realizat însă în clubul F.C. Argeş — investit de aproape trei ani de către F.R.F. cu titulatura de „experimental" — în privinţa condiţiilor puse la dispoziţia fotbaliştilor, s-a înscris, evident, pe o spirală ce tinde spre mai bine.**

Aprecierile variază în funcţie de criteriul comparativ ales. **Dacă**, de pildă, **luăm ca punct de referinţă anul promovării în divizia naţională A** — 1961 — **dimensiunea saltului ni se pare mare, întrucît atunci nici nu exista, de fapt, un cadru organizatoric adecvat unui club de performanţă, o bază materială corespunzătoare.** Uneori, se agoniseau cu greu chiar şi banii necesari deplasărilor echipei în campionat. De aci şi pînă la realitatea prezentului este, într-adevăr, un drum lung. **Azi, clubul F.C. Argeş are un sediu corespunzător, în incinta căruia se află cabinetul medical, utilat cu aparatura de specialitate la nivelul cerinţelor performanţei, cantonamentul pentru lotul de tineret (15 paturi), sala de mese cu bucătăria anexă care asigură masa pentru sportivi în condiţii avantajoase, dar şi suporterilor (cei cu cotizaţia la zi) care mai găsesc aci, la sediul fotbaliştilor, un club al lor, cu sală pentru şah, table, remmy, biliard şi... şuetele în temă. Iar cantonamentul pentru echipa divizionară,** deşi nu se află la sediul clubului, **nu este cu nimic mai prejos în ceea ce priveşte ambianţa plăcută şi gradul adecvat de confort pentru cei ce găsesc aci o oază de linişte,** pentru orele de relaxare sau concentrare dinaintea meciurilor. **Dormitoarele spaţioase, dar intime, băile, sala de tenis de masă, aparatele de radio şi televiziune concură la aceasta.**

Dar să nu uităm că performanţa nu se făureşte aci. **Care sînt, deci, „laboratoarele" clubului piteştean?**

În primul rînd **stadionul „1 Mai"** care ar trebui să fie — precum indică şi F.R.F. — proprietatea clubului, dar **care acum aparţine întreprinderii de gospodărie orăşenească. Este adevărat că prin sprijinul organelor locale, clubul nu plăteşte chirie pentru folosinţa stadionului, dar fiind interesat în a avea aci condiţii optime de pregătire, F.C. Argeş a investit în ultimii ani serioase fonduri pentru îmbunătăţirea şi extinderea bazei.** Au apărut astfel sauna bazin cu apă caldă şi **un teren de antrenament cu zgură,** iar cu sprijinul federaţiei, **două terenuri anexă gazonate se află în stadiul de finisare** (lucrarea a costat peste 450 000 lei).

O veche şi grea problemă a stadionului: apa caldă şi încălzirea vestiarelor, a fost, în sfîrşit, rezolvată printr-o instalaţie specială. Acestea fiind datele problemei, de ce mai este necesar un intermediar între baza sportivă şi cei care o folosesc în principal? Nu constituie stadionul propriu o condiţie sine qua non a unui club puternic, fie chiar şi experimental?

După cum se subînţelege că **un club este puternic numai cînd poate trăi pe propriile picioare. Intenţiile de perspectivă ale F.R.F. converg chiar spre o asemenea realitate în fotbalul românesc. Şi clubul experimental F.C. Argeş trebuie să fie o staţie-pilot în acest sens.** Ce oferă acesta, concret, la ora actuală? O medie de 8 000 **spectatori plătitori** în acest tur şi **depăşirea planului de venituri al clubului** pe anul 1970. Ar asigura însă acest plan — conceput după părerea noastră la un plafon mult prea scăzut — acoperirea tuturor cheltuielilor? Bineînţeles că nu! Şi atunci, vicepreşedintele F.C. Argeş, **Puiu Rapaport** — unul dintre cei mai activi şi întreprizi conducători de club de opt ani legat trup şi suflet de echipa piteşteană — **a iniţiat un plan de măsuri adiacente, menite să sporească veniturile clubului.** Firesc, **în centrul atenţiei trebuie să se afle suporterii, al căror aport, dacă nu e stimulat, organizat, se risipeşte între declaraţii de dragoste şi reproşuri.** Cu ce s-a început? Cu... anularea gratuităţilor la meciurile echipei. SINGURA LEGITIMAŢIE VALABILĂ ESTE BILETUL DE INTRARE, iar **acei suporteri care doresc să aibă un loc rezervat, plătesc o taxă anuală între 150 şi 210 lei, în funcţie de locul din tribună. Chiar şi oficialităţile municipiului şi judeţului au o contribuţie personală anuală de 200 lei pentru locul rezervat în tribuna oficială,** bineînţeles **în afara costului respectivului bilet de intrare.**

Venitul clubului a fost consistent rotunjit în anul care s-a scurs prin **editarea unui album ilustrat dedicat C.M. '70, cu care prilej a fost prezentată şi activitatea clubului, nelipsind nici reclama comercială a diverselor întreprinderi argeşene.** Un beneficiu de circa 200 000 lei a răsplătit astfel iniţiativa. În asemenea condiţii, vînzarea fotografiilor sportivilor, a insignelor şi fanioanelor clubului a rămas un adiacent. **Şi stimulată, probabil, de succesul operaţiunii cu albumul, conducerea clubului gîndeşte de pe acum la o nouă iniţiativă de anvergură, în perspectiva verii 1971:** AMENAJAREA ÎN CURTEA SEDIULUI CLUBULUI A UNUI CINEMATOGRAF ÎN AER LIBER. Se aşteaptă şi cu acest prilej înţelegerea şi sprijinul organelor locale. Dar cum un club care se respectă nu poate trăi sub carapacea izolaţionismului, valoarea şi tăria sa confruntîndu-se şi validîndu-se nu numai în competiţiile interne, F.C. ARGEŞ SE AFLĂ ANGAJAT ACUM — după o perioadă de reflux — ÎNTR-O SERIE DE CONTACTE INTERNAŢIONALE, **cu echipe din Bulgaria, Iugoslavia, R.F.G., Turcia, Israel, Liban, Congo (Kinshasa), Ghana, Mexic. Şi** dacă de la contacte se va ajunge la contracte, **clubul piteştean va putea oferi suporterilor săi un bogat calendar internaţional** care se va repercuta pozitiv şi în propriul buget.

Să sperăm însă că jucătorii şi antrenorii de la F.C. Argeş nu vor uita că PRINCIPALA SURSĂ DE VENITURI CONSTĂ ÎN BUNA COMPORTARE A ECHIPEI ÎN CAMPIONAT, în calitatea fotbalului prestat care înseamnă, deopotrivă, spectacol şi puncte în clasament.

Paul SLAVESCU

DUMITRU ŞI-A RECUNOSCUT VINA...

● Sancţiunea: trei etape suspendare. Jucătorul rapidist a avut o poziţie corectă în faţa Comisiei de disciplină ● Atitudine fermă împotriva brutalităţilor: Gabor (Minerul Bălan) 6 luni suspendare!

Eliminat de pe teren în timpul meciului Rapid-Farul, pentru lovirea intenţionată a adversarului, fără balon, **fotbalistul ION DUMITRU s-a prezentat aseară în faţa Comisiei centrale de competiţii şi disciplină a F.R.F., însoţit de către Otto Zaharia, vice-preşedinte al clubului Rapid.**

Mărturisim că am manifestat temeri în legătură cu poziţia pe care o va lua acest tînăr jucător — cu mari calităţi, dar şi cu defecte — în faţa forului întrunit pentru a-i judeca fapta comisă în urmă cu cîteva zile. **Ne gîndeam că, poate, nici în acest al 12-lea ceas, Dumitru nu va înţelege gravitatea abaterii săvîrşite, va încerca să se ascundă îndărătul scuzelor de tot felul, minimalizînd faptele şi, de ce n-am spune-o, înfruntînd chiar comisia.** Existau destule antecedente care ne dădeau dreptul să credem aceste lucruri.

Cu atît mai mare a fost satisfacţia noastră, ca şi a Comisiei de disciplină, ascultîndu-l pe Dumitru. El a adoptat o poziţie clară, arătînd că este primul care dezaprobă gestul pe care l-a făcut. Dumitru a adăugat că ESTE DE ACORD, DINAINTE, CU SANCŢIUNEA CARE I SE VA DA, ARĂTÎND CĂ A TRAS ÎNVĂŢĂMINTE DIN CELE ÎNTÎMPLATE ŞI PROMIŢÎND CĂ ACEASTA ESTE ULTIMA LUI ÎNTÎLNIRE CU COMISIA DE COMPETIŢII ŞI DISCIPLINĂ. El şi-a manifestat intenţia fermă de a juca corect, de a nu mai crea nici cea mai mică problemă disciplinară.

Apreciindu-i sinceritatea, Comisia a trebuit, totuşi, să treacă la aplicarea regulamentului, aplicîndu-i, însă, jucătorului rapidist minimum de pedeapsă: TREI ETAPE SUSPENDARE.

Tot în şedinţa de aseară, s-a pronunţat o aspră sancţiune împotriva jucătorului GABOR (Minerul Bălan), pentru joc periculos şi lovire intenţionată, care au dus la accidentarea gravă a doi adversari: 6 LUNI SUSPENDARE!

Un alt caz de pe ordinea de zi a fost cel al jucătorilor **FLOREA şi SPIRIDON (Petrolul)**, care au avut abateri în meciul de tineret-rezerve cu C.F.R. Timişoara. **Primul a primit avertisment, iar cel de al doilea a fost suspendat pe o etapă.**

★

Cu şedinţa de aseară, şi Comisia centrală de competiţii şi disciplină a luat vacanţă. Ce bine ar fi dacă această vacanţă s-ar prelungi pînă la... terminarea campionatului!

NUNWEILLER IV DIN NOU LA SPORT CLUB BACĂU?

Am aflat, zilele acestea, zvonul că Nunweiller IV (Lică) va face din nou parte, începînd din retur, din efectivele echipei Sport Club Bacău. Neconfirmată, deocamdată, vestea ni se pare, totuşi, demnă de interes. Revenirea fostului „libero" la echipa băcăuană ar soluţiona o problemă care a rămas în bună măsură nerezolvată de la plecarea sa.

Reîntîlnirea fiilor Oborului

Simbătă 26 decembrie, restaurantul Mediaş va găzdui (de la ora 20) o tradiţională reunire a fotbaliştilor oboreni. Vor fi prezente „la apel" mai multe generaţii, printre care NUME care nu mai au nevoie de nici o recomandare specială: ŞTEFAN CÎRJAN, PETRE STEINBACH, TITUS OZON, GIONY DUMITRESCU, GICĂ PETRESCU, SONNY NICULESCU, CONSTANTIN, NUNWEILLER III şi mulţi alţii.

TREI SĂPTĂMÎNI DE ODIHNĂ PENTRU JUCĂTORII FARULUI

Într-o discuţie avută cu antrenorul R. Cosmoc, am aflat că jucătorii Farului au intrat în concediu pînă în ziua de 9 ianuarie. Deci, aproape trei săptămîni de odihnă totală pentru fotbaliştii constănţeni. După terminarea vacanţei, va avea loc vizita medicală a tuturor componenţilor lotului; apoi, biroul secţiei a programat o şedinţă de analiză, în care se va face bilanţul activităţii echipei în turul campionatului.

FOTBALIŞTII DE LA PETROLUL VOR PLECA DUMINICĂ ÎN GRECIA

Jucătorii de la Petrolul n-au intrat în vacanţă. Duminică ploieştenii vor pleca într-un turneu în GRECIA, în cadrul căruia, **în perioada 23 decembrie — 6 ianuarie,** vor susţine cinci întîlniri amicale în compania a patru formaţii din prima ligă a acestei ţări şi una cu lidera seriei secunde. Printre formaţiile greceşti cu care Petrolul urmează să joace se află **Panianis Atena,** clasată pe locul doi în prima ligă, **şi Panseraikos,** din oraşul Seres, echipă antrenată de Ilie Oană.

Conducerea tehnică a formaţiei ploieştene a hotărît ca MOCANU să nu facă deplasarea, deoarece fundaşul echipei naţionale, după un sezon destul de încărcat, are nevoie de o perioadă mai mare de odihnă. În schimb, în lotul care va face deplasarea în Grecia au fost incluşi cîţiva jucători remarcaţi în echipa de tineret-rezerve.

În Campionatul Europei

MECIUL CEHOSLOVACIA — ROMÂNIA VA FI CONDUS DE UN ARBITRU PORTUGHEZ

C. Bărbulescu şi N. Rainea vor arbitra în Cipru şi Ungaria

Comisia de arbitri a U.E.F.A. a desemnat arbitrii meciurilor programate în primele şase luni ale anului 1971, în cadrul Campionatului Europei (Cupa „Henry Delaunay") şi din cadrul competiţiei U.E.F.A. pentru „speranţe".

Pentru întîlnirea dintre reprezentativa ţării noastre şi cea a Cehoslovaciei, ce va avea loc la 16 mai, a fost propus arbitrul portughez LEITE, în timp ce conducerea partidei dintre reprezentativele de tineret ale celor două ţări a fost încredinţată lui GRUDA (Albania).

Cavalerii fluierului din ţara noastră au fost şi ei propuşi să conducă jocuri contînd pentru aceste două competiţii. Astfel, C. BARBULESCU urmează să arbitreze meciul dintre Cipru şi Spania (la 9 mai 1971, în Cipru), iar N. RAINEA a fost ales să conducă întîlnirea dintre echipele de speranţe ale Ungariei şi Bulgariei (19 mai 1971).

FOTBALUL ROMÂNESC ASPIRĂ LA O MEDALIE OLIMPICĂ

(Urmare din pag. 1)

— Spuneţi-ne, pe cine contaţi la ora actuală?

— După partidele din campionat şi după cele patru jocuri de verificare, ne-am fixat la următorii: portari — M. CONSTANTINESCU şi GHIŢĂ, fundaşi — CHERAN, IVĂNCESCU, BĂDIN, VLAD, OLTEANU, de la F. C. Argeş, V. STOICESCU, CODREA, la care s-ar putea adăuga POPOVICI, dacă va juca în retur, mijlocaşi — SĂLCEANU, PESCARU, DINCUŢĂ şi COJOCARU. *Compartimentul care ne dă bătaie de cap îl constituie atacul, şi în special extremele.* Dar, deocamdată, notaţi numele lui NĂSTURESCU, LUPULESCU, CUPERMAN, OPREA, GYÖRFI şi CARAMAN. *Constănţeanul mai trebuie, însă, urmărit.* Rămîne vacant un loc pentru o extremă stîngă. Să vedem cine se va remarca în primăvară.

— Care e programul lotului?

— Deocamdată, e vorba de un proiect, de un plan de pregătire şi un program de activitate pe care-l vom supune dezbaterii şi aprobării biroului federal.

— Cînd au loc meciurile cu Albania?

— La 18 aprilie, în Bucureşti, şi 26 mai, la Tirana.

— Fiindcă i-aţi urmărit pe viitorii adversari, ce ne puteţi spune despre ei?

— Formaţia olimpică a Albaniei SE CONFUNDĂ CU PRIMA REPREZENTATIVĂ a ţării respective. În meciul cu Polonia, albanezii, pe care îi cunoşteam şi din Cupa balcanică, au demonstrat aceleaşi calităţi fizice excepţionale, forţă de joc deosebită, mare putere de luptă. M-a impresionat dîrzenia lor. *În ansamblu,* şi mai ales din punct de vedere tehnic, *fotbalul românesc e mai bun decît cel albanez. Cu o echipă bine pregătită, care să îmbine tehnica cu puterea de luptă, nu vom avea surprize şi ne vom califica,* URMÎND SĂ JUCĂM CU ÎNVINGĂTOAREA DINTRE REPREZENTATIVA DANEMARCII şi ECHIPA DE AMATORI A ELVEŢIEI.

— Presupunînd că obţineţi calificarea — ceea ce dorim cu toţii — ce obiectiv v-aţi propus să realizaţi cu lotul de care răspundeţi?

—Cucerirea unei medalii. De ce să nu vă mărturisesc, *gîndurile îmi zboară chiar spre cea de aur.* NU E UN VIS IREALIZABIL. *Cu sprijinul antrenorilor de la cluburi, cu care am pus bazele unei rodnice colaborări, cred că sîntem capabili să realizăm o performanţă deosebită.* Dar, bineînţeles, ea depinde în primul rînd de jucători.

LOTO-PRONOSPORT

AUTOTURISME LA ALEGEREA CÎŞTIGĂTORILOR

În lunile decembrie 1970, ianuarie şi februarie 1971 — la toate tragerile şi concursurile obişnuite LOTO, PRONOEXPRES şi PRONOSPORT **se vor atribui autoturisme în cadrul valorii unitare a premiilor în numerar, indiferent de categoria la care a fost obţinut cîştigul în numerar de o valoare cel puţin egală cu cea a autoturismului ales, felul biletului şi taxa de participare per variantă.**

Deci, **SE POT OBŢINE AUTOTURISME ŞI CU VARIANTE DE 2 LEI (la Loto) şi 3 LEI (la Pronoexpres),** iar la **Pronosport SE MENŢIN PREVEDERILE ANTERIOARE.**

Pe perioada decembrie 1970 — februarie 1971, se oferă următoarele autoturisme, la alegerea cîştigătorilor: **Moskvici 408 cu caroserie 412** (57 700 lei), **Dacia 1100** (55 000 lei), **Moskvici 408 cu 4 faruri şi radio** (54 500 lei), **Skoda S. 100** (53 090 lei), **Fiat 850** (45 800 lei).

● **Tragerea Loto de astăzi VA FI TELEVIZATĂ direct din Studioul de televiziune, cu începere de la ora 19,10.**

PREMIILE TRAGERII EXCEPŢIONALE LOTO DIN 8 DECEMBRIE 1970

Categoria 1: 1,60 autoturisme Dacia 1300; cat. 2: 5,05 autoturisme Moskvici 408/412; cat. 3: 29,20 excursii la Paris; cat. 4: 37,55 excursii de 2 locuri în Cehoslovacia; cat. 5: 58,60 variante a 2.000 lei; cat. 6: 108,30 variante a 891 lei; cat. 7: 5.951,85 variante a 100 lei.

Turneul de handbal din R. D. Germană

ROMÂNIA S-A CALIFICAT ÎN RUNDA FINALĂ DUPĂ VICTORIA CU 17-16 ASUPRA U.R.S.S.

SCHWERIN, 17 (prin telefon, de la trimisul nostru special).

Revenind asupra partidelor de miercuri nu putem acorda prioritate amănuntelor privind evoluția echipei noastre, cu toate că ea a obținut o victorie, prețioasă, (nu prin renumele adversarilor, ci prin faptul că **și-a dovedit încă o dată forța competițională, bazată pe excelente capacități tehnice și, mai ales, tactice**). Renunțăm pentru un moment la această revenire asupra jocului handbaliștilor români, deoarece **a doua partidă a serii a oferit o surpriză pe care, din cauza orei tîrzii, nu am avut posibilitatea s-o facem cunoscută cititorilor. SELECȚIONATA POLONIEI A ÎNVINS REPREZENTATIVA U.R.S.S. cu 10—9 (4—7!).**

Mai întîi, deci, despre acest joc, care a stîrnit vii comentarii aici, la Schwerin. Meciul nu a fost de loc frumos, deoarece s-a jucat lent, cu atacuri obositor de lungi, fără finalitate (în repriza secundă, de pildă, în 20 de minute s-au înscris doar 3 goluri!). Formația sovietică, cu un atac în care doar **Klimov** și **Kulev** au fost ceva mai activi, a condus în majoritatea timpului, dar cu un avans destul de mic, și care, în repriza secundă, a fost instabil. Aceasta a făcut posibilă **lovitura de teatru din final, cînd echipa poloneză, destul de modestă pînă atunci, avînd, însă în portarul Sczymczak un jucător în formă excelentă, a „sprintat" scurt, cîștigînd, spre surprinderea generală, chiar pe „linia de sosire"**. Concludentă, în acest sens, a fost evoluția scorului în ultimele 5 minute: min. 55: 9—7 pentru U.R.S.S., min. 58: 9—9, min. 59: 10—9 pentru handbaliștii polonezi, care au avut toate motivele să se îmbrățișeze fericiți, la fluierul final.

La fel de mulțumiți erau cu aproximativ o oră mai devreme, și jucătorii noștri care — așa cum precizam în relatarea anterioară — au fost intens solicitați de tînăra și extrem de ambițioasa reprezentativă secundă a R. D. Germane. Numărînd în rîndurile sale cîțiva handbaliști mai experimentați: **Röhring** (19 selecționări în echipa A), **Flacke** (11), **Böhme** (9) și **Ostarek** (9), beneficiind de un portar în zi bună **(Noack)** și, mai ales, **ajutată de unele neatenții în apărare ale echipei române**, selecționata secundă a R. D. Germane a alimentat copios, în prima repriză, speranțele publicului spectator într-o neașteptată victorie a sa.

CRISTIAN GAȚU

La reluare, însă, reprezentativa României a apărut pe teren cu o altă față, stopînd printr-o apărare excelent organizată toate veleitățile ofensive ale adversarului și fructificînd la timp situațiile favorabile de care a beneficiat în ofensivă. Un mare merit în realizarea acestei victorii l-a avut **Gheorghe Gruia, autor a 10 goluri,** care **și-a sărbătorit, cu acest prilej, un excelent record, UNIC ÎN LUMEA HANDBALULUI: 501 goluri pentru echipa națională!** În clipa în care a majorat scorul la 13—9 pentru formația noastră (min. 40) și **cînd crainicul sălii a anunțat că este al 500-lea gol al său în reprezentativa țării, întreaga sală a izbucnit în aplauze furtunoase, recompensînd spontan și meritat pe acest mare sportiv român.**

★

Iată rezultatele înregistrate ieri în cadrul grupei A: **Cehoslovacia—Austria 31—18, R.D.G.—Ungaria 18—15.**

IERI DUPĂ AMIAZĂ

În prima partidă de joi, din cadrul grupei B, selecționata secundă a R. D. Germane a obținut o neașteptată, dar meritată victorie în fața reprezentativei Poloniei: 16—13 (9—6). Tinerii handbaliști din R. D. Germană au început bine, conducînd în prima repriză în majoritatea timpului cu 3—4 goluri. În repriza secundă ei au continuat să lupte pentru mărirea diferenței la 6 goluri, care le-ar fi asigurat calificarea în runda finală. Deși au avut la un moment dat această diferență, epuizîndu-și resursele fizice au cedat în final, permițînd handbaliștilor polonezi să refacă din handicap. Au marcat: Flacke (4), Worhlab (1), Pietsch (2), Böhme (2), Glasman (2), Ostarek și Röering pentru R. D. Germană, Kryger (5), Zawada (5), Strozyk (2) și Lech pentru Polonia. Au condus bine H. Karlsson și L. Larsson (Suedia).

În cel de-al doilea meci s-au întîlnit reprezentativele României și Uniunii Sovietice. După un meci dramatic, echipa noastră a învins cu 17—16 (11—9). De altfel, aceste două formații s-au și calificat în turneul final.

Iată și rezultatele înregistrate în grupa A: R. D. Germană — Cehoslovacia 17—12, Ungaria — Austria 26—20.

Călin ANTONESCU

TURNEU INTERNAȚIONAL DE HANDBAL LA CLUJ

Astăzi, mîine și duminică se desfășoară la Cluj un turneu internațional de handbal masculin. Participă formațiile M.D.K. Tarnow (Polonia), Minaur Baia Mare, Universitatea și Voința Cluj. În prima zi sînt programate întîlnirile Universitatea—Minaur și M.D.K.—Voința Cluj.

Paul RADVANI — corespondent

DUBLA ÎNTÎLNIRE DE HANDBAL FEMININ CEHOSLOVACIA — ROMÂNIA

Echipa reprezentativă feminină de handbal a României a plecat miercuri seara în Cehoslovacia pentru a susține două întîlniri amicale cu selecționata țării gazdă.

Meciurile se vor desfășura astă seară și duminică.

TRASEUL FLĂCĂRII OLIMPICE PENTRU SAPPORO

SAPPORO 17 (Agerpres). — Doi oficiali ai comitetului de organizare a Jocurilor Olimpice de iarnă de la Sapporo vor pleca zilele acestea la Atena pentru a lua legătură cu oficialitățile grecești privind traseul flăcării olimpice, care va arde în timpul Olimpiadei Albe. Watabe Hiromi și Tano Fujioa au anunțat că la 1 ianuarie, cînd se vor întoarce în Japonia, vor cunoaște detaliat drumul pe care urmează să-l parcurgă flacăra olimpică pînă la Sapporo.

sportul în lume

CAMPIONATUL U.R.S.S. DE BASCHET DUPĂ O NOUĂ FORMULĂ

Pentru prima oară în analele campionatului de baschet al U.R.S.S. (aflat la cea de-a 38-a ediție) întrecerile se vor desfășura după o formulă cu meciuri tur-retur în cadrul unei divizii de 12 formații: T.S.K.A. Moscova, Spartak Leningrad, Stroitel Kiev, Jalgiris Kaunas, Dinamo Moscova, Kalev Tartu, Dinamo Tbilisi, S.K.A. Riga, G.P.I. Tbilisi, S.K.A. Kiev, cărora li s-au adăugat nou-promovatele V.E.F. Riga și R.T.I. Minsk.

Regulamentul competiției prevede că la finele returului ultimele 4 clasate vor retrograda, iar în locul lor vor promova doar două echipe, astfel că divizia 1971-1972 se va desfășura cu 10 formații. Totodată se prevede obligativitatea fiecărei participante de a se prezenta la meciuri și cu o echipă de rezervă. Mai precis, echipele vor alinia la fiecare etapă un lot de 18 jucători, cu care vor susține meciul rezervelor și apoi cel al titularilor. Interesant este însă că fiecare baschetbalist poate fi folosit, atît în prima întrecere, cît și în cea de a doua, cu condiția ca echipa respectivă (rezerve sau titulari) să nu folosească mai mult de 12 oameni într-o partidă.

În prima etapă a noului campionat unional a fost programat unul dintre marile derbyuri ale baschetului sovietic: T.S.K.A. Moscova (a cîștigat de 10 ori titlul) — Dinamo Moscova. Victoria a revenit la mare luptă primei formații cu 79—73, iar la rezerve au cîștigat tot militarii cu 107—88. Alte rezultate: Kalev Tartu — Spartak Leningrad (viitoarea adversară a Stelei în Cupa cupelor 73—70 (și 94—72 la rezerve); Stroitel Kiev — S.K.A. Kiev 89—61 și 70—73.

Primul slalom din cadrul Cupei Mondiale

Iat-o pe schioara canadiană Betsy Clifford coborînd în iureș pista de la Val d'Isère, unde a cîștigat, miercuri, primul slalom special din cadrul Cupei Mondiale. „Criteriul primei zăpezi" i-a purtat noroc tinerei școlărițe din Montreal...

Telefoto: *A.P. Agerpres*

PARTIZAN ȘI DINAMO MOSCOVA ÎNCEP NEÎNVINSE

TURNEUL FINAL AL C.C.E. LA POLO

Începînd de astăzi, piscina acoperită din Belgrad găzduiește turneul final al celei de a VIII-a ediții a Cupei campionilor europeni la polo, care reunește patru formații: PARTIZAN BELGRAD (de 3 ori cîștigătoare a competiției), DINAMO MOSCOVA, MLADOST ZAGREB (de 3 ori cîștigătoare și actuală deținătoare a trofeului) și S.K.K. STOCKHOLM.

După părerea specialiștilor, și în special cea a arbitrului internațional Cornel Mărculescu, care a avut cinstea de a fi desemnat (împreună cu francezul Angella) să conducă meciurile respective, marile favorite rămîn Partizan și Dinamo Moscova. Campioana Iugoslaviei, de pildă, a avut șansa de a susține toate meciurile din competiție pe teren propriu: 18—0 cu Antwerpen, 10—6 cu SKK Stockholm (turul I), 11—4 cu Ethnikos Pireu, 8—4 cu SKK Stockholm și 7—4 cu Akademik Sofia (turul II). În plus, echipa lui Jankovici și Sandici nu a întîlnit pînă în prezent nici un adversar pe măsura valorii sale, obținînd calificarea la capătul unui veritabil „galop de sănătate".

Firește, nu același lucru se poate spune despre Dinamo Moscova sau Mladost Zagreb, principalele adversare ale belgrădenilor în acest turneu. Mladost a trecut relativ ușor de primul tur la Sofia (12—2 cu SC Lugano, 9—3 cu Polytechnik Londra și 6—4 cu Akademik Sofia), dar a avut mari emoții în grupa semifinală de la Barcelona (3—4 cu Dinamo Moscova, 6—3 cu OSC Budapesta și 6—4 cu Barcelonetta, după ce a fost condusă cu 4—1). Cea mai dificilă calificare (pentru care a întîlnit adversare puternice) a avut-o team-ul moscovit: 6—3 cu C.N. Marseille, 5—1 cu Dinamo București, 4—4 cu OSC Budapesta (la Marsilia) și 4—3 cu Mladost, 5—4 cu Barcelonetta și 7—4 cu OSC Budapesta (la Barcelona).

Programul turneului final: ZIUA I: SKK Stockholm — Partizan și Dinamo — Mladost; ZIUA A II-A: Partizan — Mladost și SKK — Dinamo; ZIUA A III-A: Dinamo — Partizan și S.K.K. Stockholm — Mladost.

NOI CALIFICĂRI ÎN SFERTURILE DE FINALĂ C.E.T.

● ECHIPA GRECIEI NU-ȘI GĂSEȘTE CADENȚA ● ALTE REZULTATE

Miercurea fotbalistică n-a mai fost atît de bogată în evenimente, ca și cele anterioare. Un singur meci în campionatul european, patru în Cupa europeană a tîrgurilor și cîteva jocuri amicale au figurat pe afișul întîlnirilor de alaltăieri. Explicația este simplă. „Cupa campionilor" și „Cupa cupelor" au intrat în vacanță pînă la primăvară, iar în Cupa europeană a tîrgurilor se conturează participantele în sferturile de finală. Pentru a avea tabloul complet al celor 8 echipe rămase în cursa „tîrgurilor", se vor mai desfășura în acest an doar două meciuri retur: F.C. Liverpool — Hibernian Edinburg *(în tur 1—0)* și Vittoria Setubal — S.C. Anderlecht *(în tur 1—2). Celelalte 6 calificate sînt următoarele:* F.C. Köln, Bayern München, Arsenal, Twente Enschede, Leeds United și Juventus Torino.

Iată cîteva scurte relatări asupra meciurilor de miercuri. Vom începe, cum e și firesc, cu partida din cadrul campionatului european, desfășurată la Atena între echipele Greciei și Elveției

„CONCERT" DE FLUIERĂTURI LA ATENA

ATENA 17 *(prin telefon).* Echipa Greciei nu-și găsește de loc cadența în această toamnă, fapt dovedit atît în meciul amical pierdut acasă cu Australia, cît și în cele două partide din campionatul european: cu *Malta* (la Valetta 1—1) și cu *Elveția*, miercuri la Atena (0—1). Cei 30 000 de spectatori au fost profund nemulțumiți de comportarea echipei naționale și, ca urmare, la ieșirea de pe teren, ea a fost fluierată pentru jocul prestat. Doar portarul *Christidis* a corespuns, în timp ce jucătorii de cîmp n-au putut periclita poarta elvețiană. Spre sfîrșitul întîlnirii, elvețienii au marcat golul „de aur" prin extrema stîngă Müller, obținînd astfel o victorie pe deplin meritată. De notat că în echipa Greciei au fost selecționați cei mai buni jucători, ca și, de altfel, în cea a oaspeților, unde au evoluat veteranii *Odermatt, Quentin, Blättler, Prosperi* și *Künzli*. Arbitrul iugoslav *Gugulovici* a condus echipele: ELVEȚIA: *Prosperi — Ramseier, Berset, Peru, Weibel, Odermatt, Kuhn, Blättler, Wenger, (Quentin), Künzli (Baalmer), Müller.*

GRECIA: *Christidis — Skretis, Kamaras, Spyridon, Stathopoulos, Haitas, Elefteriakis (Kritikopoulos) Domazos, Koudas, Yutstos, Papaioanu.*

Extrema stîngă Müller (Elveția) în stînga imaginii, talonat de fundașul grec Kamaras și portarul Christidis înscrie golul victoriei. Față din meciul Grecia — Elveția (0—1).

Telefoto: A. P.-AGERPRES

Iată clasamentul grupei a III-a:

1. Elveția	1	1	0	0	1	—	0	2
2. Malta	1	0	1	0	1	—	1	1
3. Grecia	2	0	1	1	1	—	2	1
4. Anglia	0	0	0	0	0	—	0	0

În Cupa europeană a tîrgurilor

ARSENAL — SCOR ALB

După ce Arsenal a cîștigat clar cu 4—0 prima manșă a meciului cu echipa belgiană Beveren, în partida retur, „tunarii" nu s-au mai întrebuințat prea mult reușind, totuși, un scor egal (0—0). Arbitrul *Henning* (R.F.G.) a condus următoarele formații:

BEVEREN: *Plekovici — Buyl, Van Goneghten, Werstl, Linden, Roelnad, Goossens, Sompel, Roggiers, Reimaker, Jansson.*

ARSENAL: *Wilson — McNab, Storey, Roberts, Simpson, Armstrong, Samuels, Radford, Kennedy, Graham, Kelly.*

TWENTE A ELIMINAT PE DINAMO ZAGREB

Twente Enschede a învins în meciul retur pe Dinamo Zagreb cu 1—0, și a obținut calificarea după ce în primul joc întîlnirea s-a terminat nedecis (2—2). Astfel, Dinamo Zagreb, de mai multe ori finalistă a competiției, este eliminată de data aceasta în optimi! Singurul gol al partidei a fost marcat de *Kerkoff* în min. 4.

REZULTATE

● În semifinalele Cupei ligii engleze: *Bristol — Tottenham* 1—1, *Manchester United — Aston Villa* 1—1. Ambele partide se vor rejuca.

● În meci amical, la Sevilla, echipa locală din prima ligă F.C. Sevilla a fost învinsă de Legia Varșovia cu 1—0, prin golul marcat de *Gadocha* (min. 54).

● La Bagdad: Sel. Bagdad — Slavia Praga 1—2; La Addis Abeba: Sel. Etiopia — Zaria Voroșilovgrad 0—1.

RUGBYȘTII DE LA STEAUA ÎNVINGĂTORI ÎN FRANȚA

19-9 (11-9) cu selecționata Parisului

În primul joc al turneului pe care îl întreprinde în Franța echipa Steaua rugbyștii militari au întîlnit miercuri o selecționată a Parisului.

Partida, care s-a disputat în nocturnă la *Saint Denis*, în fața unui numeros public, a plăcut datorită jocului deschis practicat de ambele echipe, a numărului mare de faze spectaculoase încheiate, multe dintre ele, cu încercări reușite.

Echipa română și-a impus superioritatea încă din prima repriză — de altfel singura echilibrată — datorită celor trei încercări reușite de *Teleașă*, dintre care două transformate de fundașul *Durbac*. Francezii au redus din handicap prin lovitura de pedeapsă reușită de *Mangrou*. Tot el, urmat de *Pinel*, realizează cîte un drop.

După pauză Steaua domină, atacă cu insistență și majorează scorul datorită încercării lui *Budică* (rămasă, însă, netransformată) și drop-ului *lui Durbac*.

Partida se încheie, așadar, cu victoria formației Steaua cu scorul de 19—9 (11—9).

În continuarea turneului Steaua va juca la Auxerre cu Selecționata Armatei franceze.

CEHOSLOVACIA — U.R.S.S. 5-2, LA HOCHEI

PARDUBICE 17 *(Agerpres).* — Peste 15 000 de spectatori au urmărit la Pardubice meciul internațional de hochei pe gheață dintre reprezentativele Cehoslovaciei și URSS. Hocheiștii cehoslovaci au obținut victoria cu scorul de 5—2 (1-1, 2-0, 2-1) prin punctele marcate de *Nedomanski, Czernik, Holik, Suhi* și *Paleczek*. Pentru oaspeți au înscris Ciuciurin și Maltev.

Revanșa se va disputa la 19 decembrie, la Ostrava.

UN HOCHEIST, CEL MAI BUN SPORTIV AMERICAN AL ANULUI

● Cunoscuta revistă de specialitate „SPORT ILLUSTRED" a desemnat ca cel mai bun sportiv american al anului 1970 pe jucătorul de hochei pe gheață **Bobby Orr**, care evoluează în cadrul formației Boston. El este în vîrstă de 22 de ani. Orr a înscris în acest sezon 33 de puncte fiind considerat de unii specialiști drept „cel mai bun hocheist al tuturor timpurilor".

ÎN 1973, FRANCEZII NU VOR MAI VEDEA CURSE CICLISTE PE ȘOSEA?

La Gazzetta dello Sport

Cotidianul milanez „LA GAZZETTA DELLO SPORT" publică un interesant interviu cu noul director tehnic național al ciclismului francez, cpt. Richard Marillier. Acesta a primit din partea Comisariatului de stat pentru problemele tineretului și sporturilor sarcina de a „salva" ciclismul francez din criza în care se află". Iată principalele idei enunțate de R. Marillier în cursul acestui interviu:

„Bilanțul nostru apare catastrofal, dacă ținem seama că nu am obținut nici o victorie internațională în 1970. Și mai neplăcută este constatarea prăbușirii totale a valorilor naționale. **Cauzele?** Două importante și **o a treia secundară. Cea fundamentală: structura, care ori funcționează prost, ori nu există. Cauza conjuncturală: retragerea lui Anquetil și îmbătrînirea lui Poulidor. Cauza secundară:** tinerii nu mai sînt dispuși să sufere pe bicicletă, așa cum nu-i mai interesează nici boxul.

Ani de zile, ciclismul a fost considerat, în Franța, un sport aparte. Se spunea: „ca să devii ciclist trebuie să știi să înduri". Atît. Urmarea: nu s-au mai format, la nivelul amatorilor, instructorii, acei pedagogi care nu lipsesc din nici un alt sport.

Structura actuală a ciclismului francez este egală cu zero. O dovadă: există 1 460 de cluburi cicliste amatoare, din care unele au cîte o duzină de conducători, dar nici un alergător. Altele au chiar instructori calificați, dar multe sînt lipsite de acești tehnicieni prețioși.

Referindu-se la măsurile pe care le preconizează, noul director tehnic al ciclismului francez a amintit:

„Ministrul sporturilor intenționează, în primul rînd, să reformeze întreaga structură a federației de resort. Apoi va fi revizuită structura cluburilor. Se vor crea două categorii de cluburi: „de susținători" (cele ce nu au alergători) și „active" (cu un minimum de 20 alergători și un instructor). Problema instructorilor a și început să fie rezolvată. I.N.S. a format, în ultimul an, 175 de instructori pentru ciclism, iar în următorii doi vor mai fi calificați alți 600".

În încheiere, R. Marillier și-a exprimat dorința de a realiza cît mai repede relansarea ciclismului, „mai înainte ca progresul tehnic, autoritățile, să decreteze sfîrșitul ciclismului competițional". **După părerea d-sale:** „Peste trei ani va fi imposibil să se mai obțină în Franța o șosea deschisă traficului pentru a se organiza întreceri ciciliste. Din această cauză va trebui să se găsească noi formule, probabil în genul celei folosite pentru campionatele mondiale: un circuit cuprins între 10 pînă la 20 km".

PREGĂTIRILE ETIOPIEI PENTRU J.O. '72

Süddeutsche Zeitung

Istoria Jocurilor Olimpice a început pentru Etiopia în anul 1956. Atunci, sportivii acestei țări est-africane au pornit pe drumul lung spre Melbourne. Acești atleți nu erau considerați nici ca spărgători de recorduri și nici candidați la medalii de aur. Ei erau pur și simplu reprezentanții sportului etiopian, care urmau îndemnul lui Pierre de Coubertin, acela de a participa... La Melbourne, ei nu au obținut nici un rezultat de valoare internațională, dar aparțineau deja tineretului olimpic al lumii. Era încă un drum lung de străbătut pînă la victoriile olimpice ale lui Bikila Abebe și Namo Wolde.

A 20-a ediție a J.O. de la München va însemna a cincea participare a sportivilor etiopieni. Ei se pregătesc intens, mai ales la acele discipline sportive unde există posibilitatea de a obține rezultate bune. Etiopia va fi reprezentată cu siguranță la atletism (curse de alergări de la 400 pînă la maraton), box, și ciclism. În Etiopia există în prezent 20 de alergători care realizează în proba de maraton un timp sub 2 h 30 min. La ultimele campionate ale Africii răsăritene, etiopianul Yetneberk Belete a cîștigat maratonul cu 2 h 18 min. În proba de 5 000 m, Teole Fefessa și Murus Yiftere s-au dovedit mari talente care — — în ierarhia africană — își împart locurile imediat următoare faimosului Keino.

În afara atletilor, boxerilor și cicliștilor, Etiopia dorește să trimită la München și echipa de fotbal, dacă aceasta va trece, bineînțeles, prin etapa calificărilor. Se așteaptă rezultate și la alte discipline, pentru ca reprezentanții acestora să fie incluși în delegația olimpică.

O mare problemă pentru sportul etiopian o constituie resursele financiare limitate, care îngreunează desfășurarea unui program normal de antrenamente. De asemenea, progresul atleților este dificil, deoarece există puține cluburi. Se pun mari speranțe în ajutorul ce-l poate da fotbalul. Într-adevăr, Federația de fotbal s-a declarat gata să permită desfășurarea unor întreceri atletice sau meciuri de box în pauzele partidelor de campionat. O altă hotărîre prevede obligativitatea fiecărui club de fotbal de a avea o echipă de atletism.

din Presa Străină

TELEX • TELEX • TELEX

La Miskolc a avut loc dubla întîlnire internațională feminină dintre echipele de handbal ale Ungariei și R. F. a Germaniei. În primul joc rezultatul a fost egal: 13—13 (8—7). Cea de-a doua partidă a revenit gazdelor cu scorul de 16—11 (8—4).

Jocurile Sportive Asiatice de la Bangkok au continuat cu desfășurarea unor probe de natație, ciclism și a unor meciuri de hochei pe iarbă.

În proba feminină de 200 m mixt, înotătoarea Nishigawa a realizat timpul de 2:28,1.

Cicliștii thailandezi au repurtat trei victorii în cursele de velodrom.

La hochei pe iarbă au avut loc întîlnirile din semifinale: **Pakistan — Malaezia 5—0 și India — Japonia 1—0.** Astfel, ca și la J.O. din Mexic, în finală se vor întîlni echipele Indiei și Pakistanului.

După 7 zile de întreceri, pe primul loc în clasament se află reprezentanții Japoniei, cu 69 de medalii de aur, 44 de argint și 17 de bronz.

Cu prilejul unui concurs de atletism desfășurat la Sofia, pe teren acoperit, Velita Stoiceva a stabilit un nou record bulgar de junioare la săritura în înălțime. Ea a trecut peste stacheta înălțată la 1,70 m.

■

Cunoscutul boxer american de culoare Ernie Terrell, fost challenger la titlul mondial, și-a făcut reintrarea după o îndelungată absență. El l-a întîlnit la Milwaukee pe greul Sonny Moore pe care l-a învins la puncte după 10 reprize. Terrell a pierdut la puncte acum 4 ani în fața lui Cassius Clay. Fostul challenger (în vîrstă de 30 de ani) a declarat că va mai susține cîteva partide, în dorința de a se afirma pentru a lupta din nou oficial cu Cassius Clay sau Joe Frazier.

■

Au continuat întrecerile turneului internațional de baschet (masculin) de la Casteau (Belgia). Echipa Olandei a reușit să învingă cu scorul de 61—58 echipa Franței. Grecia a dispus cu 110—47 de echipa Angliei.

■

Fostul campion mondial la cat. semimijlocie, americanul Art Hernandez, a repurtat o nouă victorie la cat. mijlocie. În meciul disputat la Omaha (Nebraska) el l-a învins prin K.O. în repriza a 5-a pe boxerul mexican Raul Martinez.

știri • ultimele știri • ultimele știri • ultimele

KARL SCHRANZ, DOAR PE LOCUL 5

La Val d'Isere, proba de slalom uriaș, contînd pentru Cupa mondială, a fost dominată de schiorii francezi, care s-au clasat pe primele două locuri: **Patrick Russel** cu 2:34,65 s-a clasat primul, urmat de **Jean Noël Augert** cu 2:35,19. Locul al treilea a revenit italianului **Gustavo Toeni** cu 2:36,02. Fostul campion olimpic, austriacul **Karl Schranz,** a ocupat doar locul 5, fiind cronometrat în 2:38,53.

ECHIPA SECUNDĂ A R. P. CHINEZE, LA TENIS DE MASĂ, ÎNVINGĂTOARE LA LJUBLJANA

La Ljubljana a avut loc întîlnirea dintre echipele secunde de tenis de masă ale Iugoslaviei și R. P. Chineze. Victoria a revenit jucătorilor chinezi cu scorul de 5—2.

ECHIPA RAPID ÎNVINSĂ ÎN TURNEUL DE VOLEI DE LA ERFURT

În cadrul turneului internațional masculin de volei care a început la Erfurt (R.D. Germană), Rapid București a întîlnit puternica formație S. C. Leipzig, în care activează mai mulți jucători din echipa națională a R. D. Germane, campioană mondială. Victoria a revenit gazdelor cu 3—0 (11, 3, 4).

Redacția și administrația: str. Vasile Conta nr. 16; telefoane: centrală 11.10.05, secția corespondenți 11.51.09, interurban 72 și 286; telex: sportrom buc. 180. Tiparul „I. P. Informația", București 40368

PROLETARI DIN TOATE ȚĂRILE, UNIȚI-VĂ!

sportul

ZIAR AL CONSILIULUI NAȚIONAL PENTRU EDUCAȚIE FIZICĂ ȘI SPORT

ANUL XXVI — NR. 1118 (6552) 4 PAGINI 30 BANI Sîmbătă 19 decembrie 1970

Încheierea lucrărilor sesiunii Marii Adunări Naționale

Marea Adunare Națională a Republicii Socialiste România și-a reluat, vineri dimineața, lucrările în plen cu dezbaterea planului de stat și a bugetului de stat pe anul 1971, primul an dintr-un nou cincinal, care deschide României socialiste perspective mai largi pentru dezvoltarea sa multilaterală.

În sală se aflau deputații marelui sfat al țării, precum și numeroși invitați — conducători de instituții centrale și organizații obștești, activiști de partid și de stat, personalități ale vieții economice, științifice și culturale, ziariști. Printre invitați erau prezenți șefi ai misiunilor diplomatice acreditați la București și corespondenți ai presei străine.

La sosirea în sala de ședințe, deputații și invitații au întîmpinat cu puternice aplauze pe conducătorii partidului și statului, tovarășii **Nicolae Ceaușescu, Emil Bodnaraș, Paul Niculescu-Mizil, Gheorghe Pană, Virgil Trofin, Ilie Verdeț, Maxim Berghianu, Florian Dănălache, Constantin Drăgan, Emil Drăgănescu, Janos Fazekas, Petre Lupu, Manea Mănescu, Dumitru Popa, Dumitru Popescu, Leonte Răutu, Gheorghe Stoica, Vasile Vîlcu,** care au luat loc în loja din dreapta.

În loja din stînga se aflau membrii Consiliului de Stat.

După deschiderea lucrărilor ședinței, președintele Marii Adunări Naționale, tovarășul **Ștefan Voitec,** a dat cuvîntul deputatului **Aurel Vijoli,** președintele Comisiei Economico-financiare, care a expus raportul comun al unor comisii permanente ale Marii Adunări Naționale asupra celor două proiecte de legi prezentate Marii Adunări Naționale spre dezbatere și adoptare. Au urmat discuții.

★

După terminarea discuției generale Proiectul de lege privind adoptarea Planului de stat al economiei naționale pe anul 1971 a fost dezbătut pe articole și supus votului secret cu bile.

Marea Adunare Națională a aprobat Legea privind adoptarea Planului de stat al economiei naționale pe anul 1971.

S-a dezbătut apoi, pe articole, și a fost supus votului secret cu bile Proiectul de lege pentru adoptarea Bugetului de stat pe anul 1971.

Marea Adunare Națională a aprobat Legea pentru adoptarea Bugetului de Stat pe anul 1971.

Apoi, Marea Adunare Națională a votat Legea pentru prelungirea pînă la 31 decembrie 1971 a aplicării Legii nr. 22/1967 privind unele măsuri de perfecționare a conducerii și planificării economiei naționale.

Trecîndu-se la un alt punct de pe ordinea de zi, deputatul **Constantin Stătescu,** secretarul Consiliului de Stat, a prezentat expunerea la Proiectele de legi pentru aprobarea decretelor cu putere de lege emise de Consiliul de Stat, de la ultima sesiune a Marii Adunări Naționale. Raportul Comisiei juridice la aceste proiecte de legi a fost expus de deputatul **Traian Ionașcu,** președintele comisiei.

Marea Adunare Națională a aprobat, prin vot secret cu buletine, decretele cu putere de lege emise de Consiliul de Stat de la ultima sesiune a Marii Adunări Naționale.

La ultimul punct de pe ordinea de zi, deputații au adoptat modificări în componența unor comisii permanente ale Marii Adunări Naționale.

Seara, o dată cu încheierea acestei ultime ședințe plenare, lucrările celei de-a cincea sesiuni a celei de-a șasea legislaturi a Marii Adunări Naționale au luat sfîrșit.

Cuvîntul de închidere a lucrărilor sesiunii a fost rostit de tovarășul Ștefan Voitec, președintele Marii Adunări Naționale.

(Agerpres)

„SĂ ACORDĂM LOCUL CUVENIT SPORTULUI PRINTRE MIJLOACELE DE EDUCAȚIE A TINEREI GENERAȚII"

● DECENIUL CARE SE ÎNCHEIE, BOGAT ÎN REALIZĂRI: BAZIN OLIMPIC, SĂLI DE SPORT, DOUĂ NOI COMPLEXE SPORTIVE, NUMEROASE BAZE AMENAJATE ȘI RENOVATE ÎN CLUJ ● ZONELE VERZI ALE MUNICIPIULUI AU CRESCUT ÎN ACEST AN DE LA 200 HA. LA 425 HA. ● ÎN PROIECT — UN STADION DE 12 000 LOCURI ȘI O SĂLĂ DE SPORT ÎN PARCUL DE EST

Interviu acordat ziarului „SPORTUL" de tovarășul REMUS BUCȘA, prim-secretar al Comitetului municipal de partid, primarul Clujului

Caracterul universitar al Clujului concentrează aici un număr foarte mare de tineri, veniți — sau „admiși" din pepinierele școlare ale orașului — să-și continue sau să-și întregească studiile. Adăugînd densa populație școlară și apreciabila masă de tineri prinși în sectoarele productive, evidențiem caracterul tineresc al acestui bătrîn oraș.

Formarea profesională a tineretului și compunerea unui profil moral superior al acestuia rămîne — dincolo de misiunea celor recrutați special pentru împlinirea lor — o preocupare centrală a forurilor județene și municipale de partid și de stat. Iată, de altfel, considerentul ce ne-a condus să-i solicităm tovarășului Remus Bucșa, prim secretar al Comitetului municipal de partid, primarul Clujului, un interviu axat pe problemele tineretului, discuție în care sportul și-a găsit, bineînțeles, spațiul meritat.

— Marea masă de tineri ce populează Clujul presupune — dincolo de cerințele cotidiene ale existenței, ale studiului sau ale producției — o imensitate de alte probleme, ei aflîndu-se acum în perioada constituirii personalității lor, în vremea cînd își consolidează ideile despre viață, despre muncă, despre familie. Dv., ca primar al unui municipiu în care studiază circa 50 000 de tineri și în care își desfășoară activitatea alte cîteva zeci de mii din fabrici și uzine, ce atenție acordați acestui capitol?

— Fiind vorba de o generație căreia îi vom încredința mîine cheile diferitelor sectoare ale vieții sociale, responsabilitatea acesteia este maximă, ea cuprinzînd atît aspectul pregătirii profesionale a tinerilor, cît și pe acela al conturării lor

Interviu consemnat de

Nușa DEMIAN

(Continuare în pag. a 2-a)

Bloc-notes

În stadionul jocurilor de la München, în 1972, flacăra olimpică va pîlpîi sau va arde cu văpăi lipsite de miros și de funingine. Organizatorii au hotărît alimentarea flăcării în cupă cu gaz lichid, pur și inodor. Decisivă, în luarea acestei măsuri, a fost grija pentru curățenia atmosferei, împrejurare care joacă un rol atît de important în domeniul exercițiilor fizice.

Oricum, trebuie să ne bucurăm că în vasta campanie opusă poluării aerului, sportul se află în primele rînduri.

VICTOR BĂNCIULESCU

ARMONIILE BOBULUI

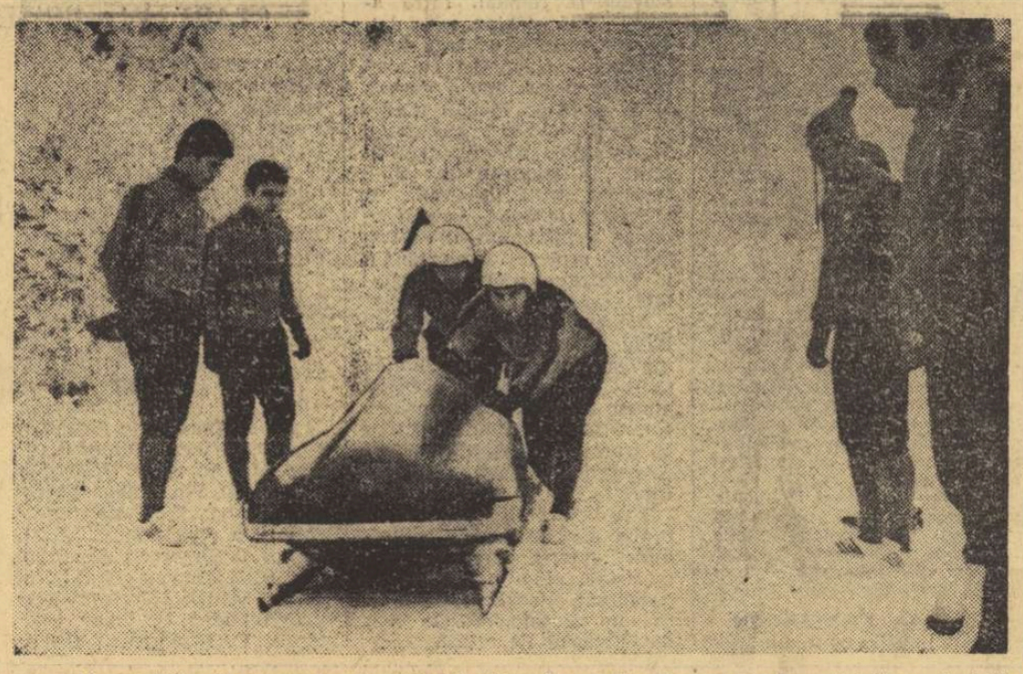

O repetiție de start în formula D. Panaitescu-N. Neagoe, sub privirile celorlalți componenți ai lotului național. Foto: Dragoș NEAGU

I-am vizitat de curînd pe boberi, la cîteva zile după întoarcerea de la stagiul de pregătire (10 zile), de la Königsee (R.F.G.) și cu puțin timp înainte de deschiderea oficială a sezonului de competiții, care, pentru ei, debutează direct la nivel european și mondial în primele zile ale noului an.

Erau — și mai sînt — la Predeal, pe dealul Cioplea, unde, instalați în plină iarnă, încearcă să răpească cronometrului ultimele rezistențe în lupta pentru stilizarea tehnică și eficace a unui start modern.

La Predeal nu există pîrtie de bob. Dar boberii, sfătuiți de antrenorul Hariton Pașovschi, și-au construit în seri și nopți cu lună plină, din apă și zăpadă, o trasă de 150—200 metri pe care exersează pornirile rapide, furtunoase, urcarea și primele manevre ale pilotului, acțiuni determinante (uneori) în întrecerea cu sutimile de secundă. Prin atîta repetiție, ei încearcă să-și sporească forța, îndemînarea, să-și perfecționeze tehnica, să-și ascută simțul ritmului, să-și educe voința, să-și călească nervii, să-și dezvolte spiritul de echipă, să-și cultive curajul.

B. MIHAI

(Continuare în pag. a 2-a la rubrică)

O cuprinzătoare avancronică a vacanței de iarnă

„PÎRTIE LIBERĂ" PENTRU ÎNTREGUL TINERET STUDIOS!

● Pionierii: prezențe active la concursuri de șah, schi, săniuș, hochei pe gheață, patinaj și natație ● 1800 de elevi sportivi își vor petrece vacanța la cabane ● Pentru studenți — tabere alpine de inițiere în schi

Simbătă, după ultima oră de curs, elevii din școlile de toate gradele, vor intra în vacanța de iarnă. Este o etapă binevenită de odihnă, după un trimestru de rezultate rodnice, obținute la învățătură, în activitățile obștești, în cele sportive. Pînă la 11 ianuarie, prima zi de școală din noul an, 1971, elevii vor simți din plin bucuriile acestei recreații, cei mai mulți dintre ei fiind nelipsiți de la activitățile sportive specifice sezonului alb, de la concursurile de săniuțe și schiuri, de la patinoare.

GINE VA INTRA ÎN POSESIA „CĂLUȚULUI DE FILDEȘ"?

Pentru cei mai buni reprezentanți ai lumii școlare sînt de consemnat, însă, cîteva acțiuni sportive cu caracter central sau județean. În cazul pionierilor, vacanța de iarnă va coincide cu desfășurarea finalei republicane a Cupei „Căluțul de fildeș". Întrecerea, la care vor participa cei mai buni 200 de pionieri șahiști la acest concurs prin corespondență, va avea loc între 24 și 30 decembrie, într-o tabără din vecinătatea Odorheiului. Așadar, sport în regim de odihnă activă.

Tot la nivelul pionierilor sînt de consemnat cîteva acțiuni sportive cu caracter județean. La Lupeni, de pildă, va fi organizată Olimpiada de iarnă a Văii Jiului: „cravate roșii" din județele Hunedoara, Sibiu, Brașov și din alte părți ale țării se vor întrece în principal la schi, săniuș și patinaj.

O competiție într-o disciplină sportivă specifică sezonului rece — hochei pe gheață — este proiectată și la Miercurea Ciuc. Acolo, în organizarea Consiliului județean Harghita al Organizației Pionierilor, echipe de minihochei din acest județ, precum și din altele, limitrofe, își vor da întîlnire într-o întrecere al cărei succes este de anticipat. Dotată cu cupa „Crosa de aur", competiția promite să a-

Tiberiu STAMA

(Continuare în pag. a 3-a)

Povestind pățaniile din prima manșă... Foto: Theo MACARSCHI

2500

DE IUBITORI AI SPORTULUI VOR APLAUDA LA SALA FLOREASCA PE LAUREAȚII SPORTIVI AI ANULUI

Dar la 28 XII radioul și televiziunea nu vor lipsi

Deci vom vedea cu toții pe aceia pe care îi desemnăm prin ancheta ziarului „SPORTUL"

AZI, ULTIMA ZI, CÎND MAI PUTEȚI EXPEDIA LA REDACȚIA NOASTRĂ, RĂSPUNSURILE DV. CUPRINZÎND PE CEI MAI BUNI 10 SPORTIVI ROMÂNI AI ANULUI 1970

1 TRANZISTOR MAMAIA, O BICICLETĂ, UN CEAS DE MÎNĂ ȘI 7 ABONAMENTE LA ZIARUL „SPORTUL"

PREMII PENTRU CITITORII CARE VOR INDICA ÎN ORDINE PRIMII 10 LAUREAȚI AI ANCHETEI NOASTRE

Aseară la Nitra

ROMÂNIA — CEHOSLOVACIA 14—10 LA HANDBAL FEMININ!

Aseară, la Nitra, în meci amical, **echipa feminină de handbal a României a obținut o frumoasă victorie în fața reprezentativei Cehoslovaciei.** Handbalistele românce au învins cu 14—10 (7—5). Cele mai multe goluri ale echipei noastre au fost marcate de **Arghir** (4), iar pentru gazde de **Starkeova** (3).

HOTĂRÎRI ALE BIROULUI F.R. VOLEI

● *Noul lot masculin*

În ședința de aseară a Biroului F.R. Volei a fost aprobat lotul național masculin. Au fost selecționați următorii jucători: **Marian Stamate, Iuliu Barta, Petre Duduciuc, Romeo Enescu** (Steaua București), **William Schreiber, Cornel Oros, Petre Vraniță, Laurențiu Dumănoiu, Mircea Codoi** (Dinamo București), **Gabriel Udișteanu, Radu Dumitrescu, Constantin Stere** (Politehnica Galați), **Cristian Ion, Stelian Penciulescu, Valentin Paraschivescu** (Rapid București), **Viorel Bălaș** („U" Cluj), **Nicolae Pop** (I.E.F.S.), **Dan Ionescu** (Viitorul București), **Stelian Moculescu** (C.F.R. Timișoara) și **Nicolae Lințu** (Politehnica Timișoara).

● *Antrenorii reprezentativelor*

În urma analizei comportării echipelor naționale la C.M. din Bulgaria, Biroul F.R. Volei a hotărît următoarele:

— Ca antrenor principal al lotului masculin este desemnat NICOLAE SOTIR, avînd ca secunzi pe HORAȚIU NICOLAU și PAVEL BRAȘOVEANU. Din colectivul de pregătire a echipei naționale vor face, de asemenea, parte dr. GABRIEL CHEREBEȚIU (medic) și FLORIN VLĂDESCU (psiholog).

— Ca antrenor principal al lotului feminin este desemnat NICOLAE ROIBESCU, avînd ca secund pe NICOLAE MEADU. Prof. L. Sorbală, propus inițial ca al doilea antrenor secund, se va ocupa în continuare de lotul feminin de tineret.

— Antrenorul Nicolae Tărchilă va răspunde în cadrul federației de muncă cu tineretul și juniorii.

ȘTEFAN TUDOR — PETRE CEAPURA ȘI CANTEMIR BĂRBULESCU — FLORIN PANAITESCU CÎȘTIGĂTORI AI CUPEI FEDERAȚIEI

CANOTAJ

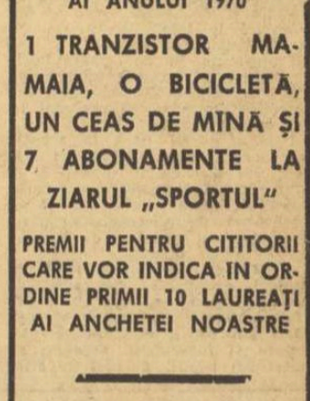

1—2. Ștefan Tudor — Petre Ceapura (Dinamo), 3—6. Mitana Botez, (Voința Timișoara), Elisabeta Lazăr (U.T.A.), Ileana Nemeth (U.T.A.), Ioana Tudoran (Dinamo), 7—10. Dumitru Ivanov, Gheorghe Moldoveanu, Ștefan Tarasov, Emeric Tușa — toți de la Dinamo.

YACHTING

1—2. Cantemir Bărbulescu — Florin Panaitescu (C.N.U.) clasa F.D., 3. Nicolae Opreanu (C.N.U.) clasa FINN, 4—5. Mircea Dumitriu — Nicolae Iliescu (C.N.U.) clasa STAR, 6—7. Dorel Popovici — Bogdan Mărăcine (I.D.E.B.) clasa SNIPE, 8. Constantin Ivanovici (C.N.U.) clasa FINN, 9. Gheorghe Nicolcioiu (Electrica Constanța) clasa FINN, 10. Alexandru Vasiliu (C.N.U.) clasa FINN.

PARADA VEDETELOR SPORTIVE

Prin prezența în finalurile de an, decembrie e o lună a bilanțurilor, în care împlinirile sînt raportate la proiectele avute, din cumpăna acestora rezultînd fie acel îmbucurător „plus" fie detestabilul „minus", fie comodul „corespunzător".

Decembrie e și luna confruntărilor dintre valori, din balanța lor detașîndu-se VIRFUL, acel virtuoz ce s-a impus categoric și al cărui exemplu se cere larg propagat, acesta reprezentînd modelul demn de urmat.

Parada vedetelor (vedetă traducîndu-se, aici, cu „cel dintîi"), întîlnită în finalurile de an, este, de altfel, o obisnuință veche, ce a depășit hotarele artelor, devenind familiară celor mai diverse sectoare ale activității umane, de la teribilul joc cu oțelul fierbinte, pînă la înfierbîntata întrecere sportivă. A-i prezenta pe eroii anului este o datorie, ei dovedindu-se cei mai fideli și competenți slujitori ai țelului spre care tind atîția tineri, un imbold spre solicitarea plenară a capacităților fizice și intelectuale.

Prezentarea celor mai buni... Iată o misiune pe care și ziarul nostru și-o îndeplinește cu plăcere, acordînd spațiul de onoare vedetelor sportive ale anului 70. Acelor asi ai arenelor care au cules, în confruntările interne și internaționale, cele mai bune rezultate, performanțe în care trebuie să vedem de fapt: eficacitate, rafinament tehnic, clarviziune tactică, disciplină, fair-play.

Citindu-le numele, încerci, pe lîngă un sentiment de apreciere și profundă considerație, o undă de siguranță și statornicie, deoarece cei mai mulți dintre premiați (Gruia, Albu, Cutov, Berceanu, Slavic, Ileana Drîmbă, ca să numim numai cîțiva) au onorat deseori culorile sub care au luptat (ale clubului, ale echipei naționale) și s-au aflat mereu în plutonul celor mai buni.

După cum încerci o bucurie amestecată cu speranțe cînd, printre stelele anului — sportivi consacrați ai sporturilor respective — descoperi nume care n-au trecut, încă, granița senioratului. Cum se întîmplă cu Lazăr Ionel — juniorul judoka de la Vagonul Arad sau Marian Cosmescu — primul pentatlonist — excepții care au depășit pe toți seniorii disciplinelor respective, instalîndu-se în capul listei „celor mai buni 10".

Ne mai despart puține zile de momentul sărbătoresc în care parada vedetelor sportive nu va mai rămîne doar obiect de palmares, de statistică arhivărească, ci — pentru prima oară — va însemna o trecere reală în revistă, sub ochii uimiți și clipind de fericire ai atîtor prieteni ai sportului, care vor veni să-i vadă, să-i aplaude, să-i aclame pe favoriți, reuniți sub cupola unei singure săli.

I. MITROFAN

DE CE NU SE VEDE NIMENI ÎN ACEST DESEN?

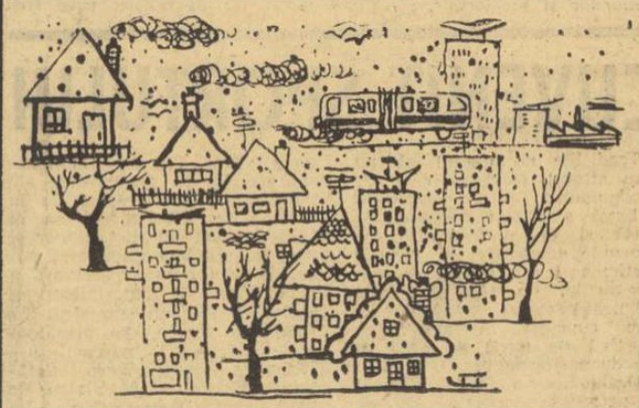

Pentru că toți oamenii sînt la centrele de difuzare a presei și la librării pentru a-și procura

ALMANAHUL

sportul '71

PUS ÎN VÎNZARE ÎNCEPÎND DE ASTĂZI

UN NOU BAZIN ACOPERIT LA BRĂILA

Zilele acestea se va da în folosință la Brăila un bazin de înot acoperit. Noua bază sportivă din orașul dunărean este situată în parcul „Monument" și este o construcție modernă, înzestrată cu o centrală termică, vestiare, cabinet medical, cameră pentru antrenori etc. Bazinul măsoară 25x18 m, are 7 culoare de concurs și este căptușit cu plăci de gresie.

N. COSTIN—coresp.

INCURSIUNE ÎN PROBLEMATICA HANDBALULUI BRAȘOVEAN

- *Discuție sinceră cu patru vechi și competenți activiști sportivi*
- *Cauze obiective și subiective care au determinat o scădere a potențialului local*
- *Există reale posibilități pentru un puternic reviriment*

Răspunzînd unei invitații a redacției ziarului nostru și dînd curs unor intenții lăuntrice de analiză și sinteză, patru distinși și cunoscuți activiști sportivi brașoveni — prof. D. Popescu-Colibași, prof. Constantin Birleanu, director adjunct al Liceului 2 cu program de educație fizică, prof. I. Voina, vicepreședinte al C.J.E.F.S., și lector Constantin Diaconescu, șeful catedrei de educație fizică a Institutului politehnic — au acceptat cu amabilitate, o discuție deschisă, asupra și pe temele handbalului brașovean. Considerînd că s-au exprimat opinii interesante, soluții utile și discuții de pe pozițiile celei mai depline obiectivități, ne face, realmente, plăcere să le înfățișăm public, în mod sintetic, cu credința că aceste păreri pot servi cauza handbalului — în general — și celui brașovean — în special.

INTREBARE: Este oare adevărat că în handbalul brașovean se constată o scădere, raportată la o perioadă trecută, de acum 10—15 ani, să spunem?

Prof. C. B.: Reorganizarea administrativ-teritorială a făcut ca, în raport cu perioada trecută, Brașovul să piardă aportul și concurența internă a unor centre importante, puternice, cum sînt Sibiu, Agnita, Mediaș, Sighișoara. Cu toate acestea, dacă am compara sub aspect CANTITATIV (număr de echipe) numai cu perimetrul actualului județ Brașov, activitatea handbalistică este superioară celei anterioare. Exemple? Iată-le: două echipe de fete și una de băieți în diviziile școlare, echipele masculine Dinamo (divizia A), Tractorul și Chimia Făgăraș (divizia B), cele feminine Ruimentul (div. A), Chimia Făgăraș, Orașul Victoria (div. B).

PROF. D. P.: Cantitativ, de acord. Au apărut Făgărașul și Orașul Victoria. CALITATIV, ca poziție în clasamente, cred că am scăzut. De pildă, în timp ce Dinamo Brașov, în prezent este pe locul penultim, vechea echipă lupta și obținea unul din primele locuri ale clasamentului. Ruimentul este pe locul 7, în timp ce fosta echipă Tractorul ocupa locul 3 sau 4, iar Tractorul a retrogradat din A. Diviziile școlare n-au existat, pentru a avea termen de comparație, dar și aici — la băieți — față de acum 2—3 ani se observă un ușor regres. Care este cauza acestei scăderi? Exodul de jucători și jucătoare spre centrele universitare București, Cluj, Iași și Timișoara. Numai în ultimii doi ani ne-au plecat echipe întregi, care ar fi reflectat altfel forța handbalului brașovean. Este cazul jucătorilor și jucătoarelor: Chicid, Bota, Roșu, Munteanu, Dan Marian, Neagoe, Neghină, Oțelea, Pepene, Agopescu, Aftenie, Seceleanu, Obogeanu, Aldea și alții.

INTREBARE: Exodul de jucători este singura explicație?

PROF. I. V.: Explicația performanțelor înalte este oriunde pregătirea. Or noi, iarna nu avem condiții de pregătire. Ruimentul și Dinamo n-au sală unde să se pregătească iarna. O „umbră" de pregătire se asigură prin participarea la turneele duminicale. Acum 10—15 ani condițiile erau egale și pentru alte orașe. Între timp, orașe ca Timișoara, Galați, Iași sau Cluj au săli. Echilibrul s-a rupt. Este firesc ca și rezultatele să fie influențate.

PROF. C. B.: Și optica spectatorului s-a schimbat. Chiar meciurile internaționale se joacă în anonimat și cu tribune goale. Altădată spectatorul căuta sportul pe stadioane, în săli și terenuri. Azi, televizorul i-l aduce în casă.

INTREBARE: Dar calitatea muncii antrenorilor?

PROF. I. V.: Calitatea muncii antrenorilor și pasiunea lor n-a scăzut. Este aceeași sau poate a crescut. Va trebui să găsim o soluție mai bună pentru Ruimentul, decît actuala situație cînd antrenorul (Fr. Pall) este și jucător la Dinamo și, luptînd pe mai multe fronturi, se fac simțite lipsuri.

INTREBARE: Care este situația lui Dinamo Brașov?

PROF. D. P.: Un accident. Echipa va reveni. Antrenorul Donca a fost absent în tur (a fost o lună în Portugalia, cu sau fără aprobarea clubului urmează să se stabilească), iar pregătirea și, mai ales, organizarea jocului au avut de suferit.

PROF. C. D.: Nu este numai asta! Dinamo Brașov a pierdut doi jucători de bază (Bota și Roșu), un portar (Török). Echipa este o „soră" vitregă a lui Dinamo București. Donca lucrează în fiecare an cu echipă nouă, care îi rămîne doar un campionat. Mai puțin ca în universități...

INTREBARE: Să înțelegem că destinul handbalului brașovean este declinul? Nu există soluții?

PROF. I. V.: Dacă exodul nu poate fi oprit, vom crește cadre pentru alții. Dar noi credem că în viitor, vom reuși să reținem mai mult talentele care apar. Cum? Prin deplasarea centrelor de performanță și spre mediile industriale, profesionale, tehnice, care asigură o stabilitate mai mare cadrelor. Apoi, echipa Politehnica trebuie să revină în divizia B spre a putea colecta studenții handbaliști brașoveni și ai Mediașului sau Sibiului, care doresc să urmeze cursurile acestui institut.

PROF. C. D.: Sîntem convinși de necesitatea revenirii echipei Politehnica în divizia B. Sîntem sprijiniți și de conducerea institutului și de C.J.E.F.S. Avem și bază proprie — teren de handbal. Mai trebuie să rezolvăm problema antrenorului. Soluția de pînă acum, plata cu ora, nu ne-a satisfăcut. Plecîndu-ne și acest antrenor, am fost în situația unică de a forfeta la noi acasă în campionatul județean (meciul cu Bod).

PROF. I. V.: Deci și problema antrenorilor, la Politehnica și la Ruimentul, trebuie s-o rezolvăm. Să găsim oameni care să se poată devota trup și suflet echipelor, să completeze garnitura, să depisteze elemente, să țină legătura cu echipele școlilor medii pentru preluarea valorilor etc.

PROF. C. B.: Chiar dacă în prezent traversăm — din motivele arătate — o scădere în performanță, în orice caz, baza de masă (10 echipe de băieți și 8 de fete) în campionatul județean și diviziile școlare, ne va readuce curînd pe primul plan al activității naționale. E nevoie de puțină răbdare și puțină... reorganizare locală, ceea ce este posibil.

★

Trebuie să mărturisim că am fost încîntați să participăm la asemenea discuții. N-au fost bocete, tînguieli sau suspine. Tonul optimist, realist, de o logică analitică arătau o mare pricepere și pasiune pentru handbal, ceea ce, chiar în condițiile unei crize temporare, este o garanție a reușitei viitoare. Ceea ce, bineînțeles, nu poate decît să ne bucure.

M. BRADU

— POPICE —

DUBLA ÎNTÎLNIRE DE JUNIORI: R.D. GERMANĂ — ROMÂNIA

Reprezentativele de popice la categoria juniori ale României susțin, azi și mîine, la Nüchritz o dublă întîlnire amicală cu formațiile similare ale R.D. Germane. Este pentru prima oară cînd tinerii popicari din cele două țări se întîlnesc în meci direct.

Antrenorii **C. Neguțoiu** și **T. Buzea** vor alinia în această întîlnire internațională următoarele formații: FETE — **Ildico Jijic** (C.S.M. Reșița), **Ana Albert** (Voința Tg. Mureș), **Margareta Bordei** (Gloria București), **Vasilica Pintea** (Rapid București), **Elisabeta Gali** (Laromet București), **Rozalia Stefucz** (Voința Cluj), **Mariana Anton** — rezervă (Metrom Brașov); BĂIEȚI: **I. Băiaș** (Olimpia Reșița), **C. Voicu** (Voința București), **I. Fodor** (Voința Tg. Mureș), **I. Stefucz** (Voința Cluj), **C. Cristoi** (C.S.M. Reșița), **A. Rozsa** (Voința Cluj), **I. Szasz** — rez. (Voința Tg. Mureș) și **A. Marcu** — rez. (Gloria București).

MINI-ETAPĂ ÎN DIVIZIA A

Etapa a XI-a a diviziei A (ultima din tur) programează mai puține meciuri ca de obicei, întrucît F.R.P. a aprobat amînarea jocurilor formațiilor care au dat sportivi reprezentativelor de juniori. Deci, azi și mîine vor avea loc următoarele partide: FEMEI — **Dermagant Tg. Mureș — U.T. Arad, Voința Cluj — Voința Constanța**; BĂRBAȚI — **Gaz metan Mediaș — Petrolistul Cîmpina, C.S.M. Reșița — C.F.R. Timișoara** și **Petrolul Ploiești — Rapid București.** Restul întîlnirilor vor avea loc în 26 și 27 decembrie.

CLASAMENTELE LA ZI

FEMININ

1.	Voința Tg. Mureș	10	8	0	2	24438 26
2.	Voința C-ța	10	7	0	3	22932 24
3.	Voința Buc.	11	6	0	5	26876 23
4.	Rapid Buc.	11	6	0	5	26259 23
5.	Petrolul Pl.	10	6	0	4	22809 22
6.	C.S.M. Reșița	10	5	0	5	23609 20
7.	Voința Cluj	10	5	0	5	23320 20
8.	Hidromecanica Brașov	10	6	0	4	23291 20
9.	Laromet Buc.	10	4	0	6	22963 18
10.	U.T. Arad	10	3	0	7	22216 16
11.	Dermagant Tg. Mureș	10	3	0	7	22212 16
12.	Cetatea Giurgiu	10	2	0	8	22980 14

MASCULIN

1.	Voința Tg. M.	10	9	0	1	53525 28
2.	Rapid Buc.	10	7	0	3	51494 24
3.	Flacăra Cîmpina	10	7	0	3	50776 24
4.	Petrolul Ploiești	10	6	0	4	50723 22
5.	Olimpia Reșița	10	6	0	4	50467 22
6.	Rafinăria Teleajen	10	5	0	5	52333 20
7.	Voința Buc.	10	5	0	5	50945 20
8.	C.S.M. Reșița	10	4	0	6	51387 18
9.	Gaz metan Mediaș	10	4	0	6	50343 18
10.	C.F.R. Tim.	10	4	0	6	44135 18
11.	Gloria Buc.	10	2	0	8	48322 14
12.	Petrolistul Cîmpina	10	1	0	9	48712 12

— BASCHET —

DERBY-UL DINAMO — POLITEHNICA BUCUREȘTI, DECISIV PENTRU TITLU

Astă-seară, în sala Floreasca, se decide în proporție de 90 la sută dacă Dinamo cîștigă de pe acum campionatul sau dacă această echipă va avea de înfruntat pe viitor un adversar direct în lupta pentru titlu. Într-adevăr fiind neînvinsă după zece etape, formația dinamovistă are toate șansele să încheie și această ediție a campionatului național pe primul loc dacă va trece de Politehnica București. La rîndul ei aceasta, cu numai două înfrîngeri, este singura capabilă să urmărească de acum înainte pe dinamoviști (cu condiția să cîștige azi), deoarece toate celelalte echipe au de la patru înfrîngeri în sus. Deci, o întrecere decisivă care sporește înzecit interesul publicului pentru o partidă ce se prezenta atrăgătoare din „start" datorită valorilor individuale ale celor două team-uri. Albu, Diaconescu, Dragomirescu, Chivulescu, Săuca vor izbuti să-i depășească pe Popa, Pîrșu, Georgescu, Dudescu, Troacă? Plusul de tehnică și coeziune al actualilor campioni va fi determinant în întrecerea cu superioritatea de talie a studenților? De toate acestea ne vom convinge astă-seară, la Floreasca, în jocul Dinamo—Poli (ora 18,45) care are două interesante deschideri: ora 17: Rapid—I.C.H.F., ora 18,15: Festivalul mini-baschetului bucureștean.

În țară, în această ultimă etapă a turului se vor mai desfășura următoarele meciuri: Poli Galați—I.E.F.S., „U" Timișoara—Poli Cluj, Poli Brașov — Farul, „U" Cluj — Steaua.

— Radioamatorism —

Concursul internațional de telegrafie ÎNTRECERI SPECTACULOASE ÎN „CUPA DUNĂRII"

Proba cea mai lungă din cadrul concursului internațional de telegrafie a demonstrat superioritatea categorică a concurenților cehoslovaci și români. Între aceste două echipe s-a dat, în permanență, o luptă spectaculoasă, terminată cu un rezultat strîns. Maria Farbiakova și Alec Myslik (Cehoslovacia) au fost admirabili la recepție, dar au pierdut teren la transmitere, fiind întrecuți, pînă la urmă, de *Octavian Iovănuț*, care a ocupat primul loc în clasamentul probei. Timișoreanul a furnizat astfel o veritabilă surpriză.

Concurînd vizibil crispați, Radu Bratu și Vasile Giurgiu au greșit inadmisibil de mult la recepție, pierzînd puncte prețioase. Au recuperat, însă, destul de frumos la transmitere. Sub așteptări „veteranul" Dumitru Dascălu.

Tot ieri s-a desfășurat și proba de recepție viteză, unde Maria Farbiakova a „rezistat" pînă la 350 semne pe minut. Rezultatele fiind în curs de calculare, le vom da în ziarul de mîine.

— HALTERE —

ECHIPA NAȚIONALĂ PLEACĂ LA ISTANBUL

Luni, 21 decembrie, urmează să părăsească Bucureștiul echipa de haltere a României, care se deplasează la Istanbul, în vederea Balcaniadei de haltere.

Competiția se desfășoară la 23 și 24 decembrie și reunește la start echipele Bulgariei, Greciei, Turciei, României și probabil pe cea a Iugoslaviei.

Pentru prima oară la această întrecere, echipa României este alcătuită din elemente tinere, în majoritate juniori. Despre această nouă orientare l-am rugat să ne vorbească pe secretarul general al Federației române de haltere, prof. Lazăr Baroga.

— Echipa noastră, alcătuită din juniori, constituie formația de perspectivă pentru următorii ani. Fără îndoială că datorită eliminării din lot a elementelor plafonate și înlocuirii acestora cu halterofili tineri, dornici de afirmare, acum și-a făcut loc un nou și sănătos climat de muncă. Nu avem și nu putem emite pretenții la primul loc pe echipe la această confruntare, în care halterofilii bulgari sînt net favoriți. Ocuparea locului II în clasamentul pe echipe, precum și obținerea unor locuri fruntașe sînt obiectivele noastre de moment. Iată de altfel lotul pe care-l deplasăm:

Cat 52 kg: Ion Hortopan (Olimpia Buc.). Cat. 56 kg: Marian Grigoraș (Steaua Buc.). Cat. 60 kg: Vasile Bădescu (Rapid Buc.); Emeric Covaci (Dacia Oradea). Cat. 67,5 kg: Aurel Mihuț (Rapid Buc.); Cat. 75 kg: Tudor Petrișor (Viitorul Buc.); Iosif Palinkas (Dinamo Buc.); Cat. 82,5 kg: Constantin Dumitru (Steaua Buc.); Cat +110 kg: Pop Olimpiu (CSM Cluj). Antrenorii lotului sînt **Ștefan Petrescu** și **Gh. Mănăilescu.**

MÎINE ÎN CAPITALĂ: DOUĂ INTERESANTE CONCURSURI DE CULTURISM

Două concursuri de culturism au loc mîine în Capitală. Este vorba de întrecerile din sala Ateneului tineretului (Aleea Alexandru nr. 38) și din sala Progresul (str. dr. Staicovici).

După cum se știe, concursurile de culturism au loc la două categorii de înălțime: pentru sportivii pînă la 1,68 m și pentru cei ce depășesc această înălțime. Concursul în sine constituie o prezentare a diferitelor grupe musculare, după care juriul acordă punctajul pentru fiecare concurent. Pentru a da mai mult antren concursului, întrecerile se desfășoară pe fond muzical. La Ateneul tineretului concertează cunoscuta formație de muzică ușoară „Diplomat".

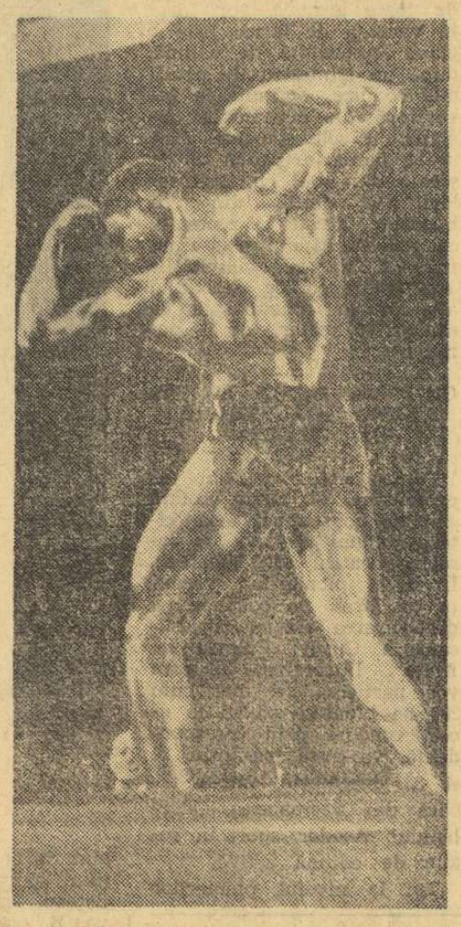

În campionatul juniorilor

VOLEIBALIȘTII ȘI BASCHETBALIȘTII ÎNCEP TURUL AL DOILEA

În timp ce seniorii intră în vacanță, juniorii de la volei și baschet încep disputele turului al doilea al campionatului, programat între 20 și 24 decembrie.

De duminică (cu cîteva jocuri de volei în avanpremieră sîmbătă în Capitală) „speranțele" sportului nostru vor trebui să apară, din nou, în fața publicului și să facă dovada unei bune pregătiri. Așteptate cu firesc interes, partidele vor trebui să confirme că perioada de pregătire, ce au avut-o la dispoziție de la sfîrșitul turului întîi, n-a trecut în zadar.

Cele 16 serii (masculin și feminin) ale campionatului de volei vor fi găzduite de nu mai puțin de 13 orașe: **C. Lung Moldovenesc, Constanța, București** (seriile III—IV), **Craiova, Oțelul Roșu, Brașov, Baia Mare** (băieți), **Bîrlad, Ploiești, București** (seriile III—IV), **Sibiu, Lugoj, Simeria, Topliță** (fete).

Întrecerile se vor disputa sistem turneu, ceea ce va permite, desigur, ca să se vadă nivelul de pregătire al jucătorilor, în condiții de efort intens, deoarece echipele vor trebui să susțină consecutiv, timp de 5 zile, cîte un joc.

O dată cu voleibaliștii, intră în competiție și juniorii baschetbaliști. După ce și-au disputat prima etapă în aer liber, urmează acum o a doua, în sală. Turul al doilea va fi găzduit de orașele **Satu Mare, Tg. Mureș, Arad, Pitești, Buzău, Galați, P. Neamț, București** (masculin), **Oradea, Cluj, Timișoara, Brașov, Craiova, Constanța, Botoșani, București** (feminin).

După cîte sîntem informați, organele locale au luat toate măsurile pentru a asigura un cadru organizatoric propice pentru desfășurarea în bune condițiuni a turneelor.

Să sperăm că vom avea prilejul să vedem în echipele angrenate în competiție elemente de real talent, capabile să formeze, nu peste multă vreme, un eșalon deosebit de valoros.

— BOX —

START ÎN „CRITERIUL TINERETULUI"

Joi seara, în sala de festivități a clubului Griviția Roșie din Capitală, s-a dat startul în noua competiție de box rezervată juniorilor mici și mari, denumită „Criteriul tineretului". La startul acestei întreceri s-au aliniat boxeri din cluburile și asociațiile bucureștene Constructorul, C.S. Școlar, Dinamo, Energia, Electromagnetica, Olimpia, Poșta, I.D.E.B. și Viitorul. Iată rezultatele galei: *juniori mici, cat. 45 kg:* F. Chiricuță (Viitorul) b.p. L. Dragomir (Constructorul), *54 kg:* D. Dorobanțu (Dinamo) b.p. D. Frîncu (Olimpia), *57 kg:* M. Mitrache (Energia) b. k.o. III Gh. Tudor (Energia), *60 kg:* T. Neață (Energia) b. p. V. Grigore (C.S.S.), *67 kg:* C. Dragomir (Energia) b.p. M. Lixandru (I.D.E.B.), *71 kg:* Șt. Ilie (Electromagnetica) b. desc. N. Voicu (Viitorul), C. Dumitrașcu (Dinamo) b. ab. B. Spielman (Poștă); *juniori mari cat. 51 kg:* M. Peia (Dinamo) b. p. G. Nedea (Constructorul), *57 kg:* Gh. Tache (C.S.S.) b.p. M. Vișan (Energia), *60 kg:* N. Topîrceanu (Viitorul) b. ab. P. Știrbu (Constructorul). În încheiere, se cuvine să evidențiem competența corpului de arbitri format din M. Niță, G. Danciu, N. Babețiu și S. Piroiu, care au contribuit la reușita galei.

Aurel PĂPĂDIE
coresp.

„CUPA JUDEȚULUI ILFOV"

Începînd de azi, în sala clubului S.N. Oltenița se va disputa a II-a ediție a „Cupei județului Ilfov" la box. Participă pugiliști din județele Argeș (cîștigătorii de anul trecut ai competiției), Brăila, Ilfov, precum și sportivi de la clubul Dinamo București.

— RUGBY —

PENTRU UN JOC DESCHIS ȘI SPECTACULOS

Desigur, jocul de atac, mult mai complex decît cel de apărare, implică o bună tehnică individuală, o participare activă a tuturor jucătorilor, dezvoltarea unor manevre tactice variate, curaj pentru desfășurarea unor acțiuni individuale etc.

Cauzele care au determinat aplicarea unei tactici defensive în întîlnirile naționalei noastre cu echipa Franței, mulți ani singura întîlnire internațională a rugbyștilor noștri, au constat în recunoașterea apriorică a superiorității tehnice a rugbyștilor francezi.

Această tactică, chiar dacă a condus într-o anumită perioadă la unele succese, s-a dovedit improprie dezvoltării rugbyului, cu atît mai mult cu cît a fost promovată la rangul de concepție de joc folosită în procesul de instruire a noii generații.

Schimbările intervenite în regulament, care au avut ca scop dinamizarea jocului și dezvoltarea spiritului creator al jucătorilor, au fost greșit înțelese la noi, întrucît adaptarea la noile reguli a transformat jocul într-o încleștare dură, uneori brutală, între pachetele de înaintași, liniile dinapoi participînd sporadic la joc pe baloanele scăpate întîmplător din liniile înaintașilor, această participare fiind și ea marcată în general de lipsa de interes pentru un joc combinativ în atac, folosind cu predilecție sutarea, fără perspectivă, a balonului în terenul advers.

A devenit caracteristică pentru campionatul nostru de rugby marcarea unui număr foarte mare de puncte — care uneori au hotărît victoria unei echipe — din lovituri de pedeapsă, ca urmare a greșelilor de joc, datorită necunoașterii regulamentului sau practicării unui joc brutal.

Fazele de rugby autentic, care să conducă la marcarea unor încercări spectaculoase apar tot mai rare în întîlnirile dintre echipele de prima mînă, pentru că nici una nu-și ia răspunderea deschiderii jocului.

Ecouri la materialele publicate

Un loc important în procesul de antrenament va trebui să-i ocupe exersarea elementelor de tehnică individuală, fiind știut că numai cu jucători tehnici se pot broda tactici de joc diferite, în funcție de condițiile specifice.

Cunoașterea perfectă a regulamentului de joc de către toți jucătorii este o problemă care va trebui să facă parte integrantă din procesul de instruire, pentru că greșind mai puțin jocul devine mai cursiv și vom fi mai puțin expuși să primim puncte din lovituri de pedeapsă.

Desigur că ultimul cuvînt în această acțiune îl au antrenorii și jucătorii, care printr-o muncă competentă, plină de răbdare și abnegație vor putea ridica rugbyul românesc la un nivel valoric și spectacular, care pe lîngă atragerea tineretului și a unui număr sporit de spectatori în tribune, poate produce și o schimbare în mentalitatea conducătorilor de cluburi și asociații sportive.

Consider că numai făcînd un salt valoric putem spera la obținerea unor victorii stabile împotriva rugbyștilor francezi, pe care să-i învingem cu propriile lor arme.

Ștefan CONSTANTIN
maestru al sportului

În aceste condiții, nu trebuie să ne mire faptul că rugbyul românesc, care a obținut victorii de prestigiu în perioada anilor 1953—1963 împotriva unor echipe engleze și franceze, se găsește astăzi într-un recunoscut regres valoric, deși condițiile de pregătire ale actualilor jucători sînt cel puțin la fel de bune ca în trecut, iar contactele internaționale sînt incomparabil mai dese decît în acea perioadă.

Pentru redresarea valorică a rugbyului nostru este necesară luarea unor măsuri urgente privind schimbarea concepției de joc, îmbunătățirea și adaptarea condițiilor de pregătire la cerințele rugbyului modern.

În acest scop, consider că tehnicienii din cadrul federației vor trebui să întocmească un plan tematic minimal în care să fie cuprinse elementele de bază de tehnică individuală, precum și un număr de combinații tactice menite să dezvolte o concepție de joc ofensivă. Aplicarea acestor măsuri în procesul de instruire a echipelor va trebui urmărită permanent, lăsîndu-se totodată liberă inițiativa creatoare a antrenorilor și jucătorilor.

— JUDO —

„CUPA 30 DECEMBRIE"

Astăzi, de la ora 16, și mîine, de la ora 9, în sala de festivități a fabricii Flacăra roșie (str. Bela Breiner nr. 93), vor avea loc întrecerile de judo ale celei de a II-a ediții a „Cupei 30 Decembrie". Competiția, organizată de asociația sportivă „Flacăra roșie", reunește juniori din județele Harghita și Iași, de la Tr. Măgurele, Gloria, I.O.R. și Șc. sp. nr. 1 București și, bineînțeles, de la Flacăra roșie (două echipe).

SĂ ACORDĂM LOCUL CUVENIT SPORTULUI

(Urmare din pag. 1)

ca oameni. De altfel, cele două coordonate se realizează concomitent, la împlinirea lor veghind școala, universitatea, colectivele de producție în care au fost integrați tinerii și, bineînțeles, noi, organele de partid și de stat. În ceea ce ne privește am căutat — și căutăm permanent — să îmbunătățim și să înnoim condițiile lor de viață și de lucru, să le asigurăm un personal didactic de calitate, să le facilităm apropierea de mediul în care ei se vor manifesta mîine — producția — să le ușurăm accesul la viața artistică și culturală a orașului, să-i apropiem cît mai mult de pedagogii cărora le-au fost încredințați. Apropiere care este cu atît mai necesară, cu cît universul tineretului s-a extins și tinde să se extindă mereu, conținutul său înglobînd însă atît elemente pozitive — ce se cer receptate și cultivate — dar și unele pe care societatea le recuză.

Obligația noastră este să-i învățăm cum să trăiască, cum să-și dirijeze visurile ca să intre fortificați în complicatul angrenaj social. În educație, rămîn, oricum, adeptul mijloacelor clasice — muncă, artă, literatură, sport — neacordînd un rol prea mare formelor deconectante aflate la modă, pe care le consider facile și pasagere.

— Afirmația că sportul constituie unul din instrumentele de educație a tineretului a căpătat caracterul unei axiome, așa că nu mai are nevoie de demonstrație. Trebuie arătat, însă, în ce măsură se apelează la el și ce pondere are sportul în sfera celorlalte forme utilizate.

— Relevînd bogatele tradiții sportive existente aici, subliniem, credem, rolul imens pe care l-a jucat sportul în viața tineretului clujean. Iar faptul că acestuia — sportului — i se creează astăzi noi și apreciabile spații de manifestare, exprimă, desigur, atenția ce i se acordă. De altfel, ultimul deceniu a fost, în acest sens, extrem de darnic cu tinerii, el dîndu-le în stăpînire un bazin olimpic acoperit, o sală de sport capabilă să satisfacă cele mai exigente cerințe competiționale, o sală de atletism cu opt culoare, un stadion modernizat, două complexe sportive la „Clujeana" și „Record", o bază renovată — Gruia — și numeroase alte spații amenajate în școlile de toate gradele.

Tradițiile nu numai că nu s-au alterat, ci dimpotrivă, pe fundamentul lor s-a dezvoltat o largă activitate sportivă de masă și de performanță, ce cuprinde acum zeci de mii de participanți din rîndul tuturor categoriilor de tineri. Cifrele estimează astăzi 80 000 de tineri cuprinși în activitatea sportivă de masă și 8 000 în cea de performanță.

Desigur, ceea ce s-a realizat în activitatea sportivă nu ne poate mulțumi dacă luăm în considerare condițiile materiale create și fondul uman existent. Consider că mai ales în școli și facultăți activitatea sportivă ar trebui să capete un caracter mai larg, mai organizat și mai diversificat. Iată direcțiile unde trebuie să acționăm, cu interes și răspundere, în special corpurile profesorale, organizațiile de tineret, cluburile și asociațiile sportive.

— În urbanistica modernă — ce tinde să înghită tot mai mult spațiile — ați găsit soluții, să salvați pentru cartierele orașului „ferestrele verzi"?

— În municipiul Cluj s-a acordat o importanță deosebită asigurării spațiilor necesare pentru recrearea copiilor, atît ca spații de joacă, cît și ca zone verzi. Ca un exemplu: suprafețele de zone verzi ale municipiului au crescut de la 200 ha în 1969 la 425 ha în 1970. Această considerabilă creștere se datorește manoperei asigurate prin munca patriotică a cetățenilor, a materialelor și muncii calificate suportate din fondurile locale, la următoarele obiective: parcurile — Rozelor, Dealul Sterp, Cetățuia, Grigorescu, A. Vlaicu, de Est, Făget, Pădurea Hoia. La zonele acestea lucrările vor continua, trecîndu-se la amenajarea de zone sportive pentru tineri și adulți (n.r. în proiect un stadion de 12 000 de locuri și o sală sportivă cu 500 de locuri în Parcul de Est), la zone distractive și jocuri pentru copii, la amenajarea celor trei lacuri în Parcul de Est.

În ceea ce îi privește pe copii, ei au primit — în microraioanele Gheorghieni și Grigorescu — peste 70 de platforme de jocuri dotate cu circa 200 de instalații specifice. Și „ferestrele verzi", amenajate special pentru ei, vor continua să se... deschidă mereu.

★

Gînduri, căutări, proiecte, realizări. Și toate cu aceeași destinație: tînăra generație, tinerețea orașului.

— BOB —

(Urmare din pag. 1)

tie, îți vine să crezi că totul devine mecanic, o mișcare ce se reia mereu aceeași, fără progres, dar ceasul, singurul judecător real, dezminte impresia privirilor empirice. Mișcările se asamblează, se curăță de inutilități, într-o funcționalitate ce caută perfecția și viteza. La start, răspunderile sînt comune și pentru pilot și pentru împingător, deși aportul celui de al doilea este mai mare. În traseu, în pilnia de gheață, raportul se inversează. O mare performanță nu este posibilă fără sincronizări ideale, matematice. De aceea, boberii, deși puțini, totuși se caută între ei. Se schimbă între ei la fisele și frîne spre a putea închega *echipajul*, blocul funcțional perfect, armonia în mișcare, simțuri și gînduri, singura capabilă să asigure nu numai victoria, dar chiar și securitatea. Aceste asociații în doi sau în patru se cimentează nu numai în bob, ci și sub alte forme de pregătire prin motociclism, acrobație aeriană sau prin înclinații personale, simpatii reciproce prin cazare în aceeași încăpere, prin cunoaștere deplină, totală, împinsă pînă la identitate.

Bobul este o întrecere psihologică și de aceea cîntăresc atît de greu armoniile interioare, încrederea și curajul care se susțin reciproc. Permanent se caută modul optim în pregătire sau în concurs. Este un prag de calitate impus bobului românesc de tradiție și pasiune, hrănit din conștiinciozitate, care și în ultima vizită mi-a întărit aceeași părere.

Deși rivale între ele, echipajele constituite se ajută, se stimulează, se corectează precis, tehnic, într-o atmosferă destinsă, de înțelegere și stimă.

Muntenii, în general, sînt oameni tăcuți. Nici boberii nu se înscriu în excepție. Dar tăcerile lor armonice, subînțelese, concordante, subliniate de gesturi calme și calde, de priviri deschise, pe fețe grave, preocupate, sînt mai grăitoare decît orice vorbe. Ele mărturisesc înțelegerea, acordul deplin stabilit pentru faptele pe care urmează să le săvîrșească în comun. Unor astfel de colective nu li se poate refuza încrederea absolută. Ar fi o greșeală.

PATRU MANȘE

- Campionatele naționale de bob 2 ale Elveției vor avea loc la 29—30 decembrie la St. Moritz și vor conta drept probă de selecție pentru campionatele continentale. Se detașează, de pe acum, perechile: Wicky — Hubacher, Sedleger — Müller, Stadler — Schärer, Candrian — Frei.
- Celebra pistă de bob de la Cervinia (Italia), construită de ing. Galli și care va găzdui între 17 și 31 ianuarie 1971 campionatele mondiale, a suferit zilele acestea substanțiale modificări. Virajul Cristallo a fost consolidat cu un strat de ciment, iar la sosire s-a construit o cabană pentru juriu, cronometrori și presă.
- La săptămîna preolimpică de la Sapporo, printre invitați figurează cunoscuții boberi: de Zordo, Zandonella, Armano și de Paolis (Italia), Floth, Bader, Zimmerer și Utzschneider (R.F.G.), Caviezel și Candrian (Elveția).
- Congresul federației internaționale de bob și toboganing va avea loc în ziua de 20 ianuarie 1971 la St. Vincent (Italia).
- Elvețianul Frans Kapus a fost solicitat să conducă antrenamentele boberilor din echipa națională japoneză, între 15 ianuarie și 25 februarie 1971.

Unde mergem

SÎMBĂTĂ

BASCHET: **Sala Floreasca, ora 17: Rapid — ICHF (m); ora 18,15: Festivalul minibaschetului bucureștean; ora 18,45: Dinamo — Politehnica București (m), meciuri în cadrul diviziei A.**

VOLEI: **Sala Giulești, ora 17: Electra — Aurora (m B), sala Coonstructorul, ora 17: Flacăra roșie — Universitatea (f B). Constructorul — Progresul (f B).**

JUDO: **Sala de festivități a fabricii „Flacăra roșie"** (str. Bela Breiner nr. 93) **de la ora 16: „Cupa 30 Decembrie" rezervată juniorilor**

POPICE, **arena Constructorul**, de la ora 16: meci amical internațional masculin **Constructorul Buc. — Selecționata feroviară a R.D. Germane.**

DUMINICĂ

CULTURISM: **Ateneul tineretului** (Aleea Alexandru nr. 38) **și sala Progresul** (str. Dr. Staicovici), de la ora 9: concursuri municipale.

VOLEI: **sala Dinamo**, ora 8,30: ASE — Voința Constanța (f B), Medicina — CSM Sibiu (f A). Universitatea — Siderurgistul Galați (m B); **sala Giulești**, ora 10: CPB — Ceahlăul P. Neamț (f A); **sala Progresul**, ora 8: Spartac — Voința M. Ciuc (f B), Voința — Corvinul Hunedoara (m B) Progresul — Alumina Oradea (m B).

JUDO: **Sala de festivități a fabricii „Flacăra roșie"** (str. Bela Breiner nr. 93), de la ora 9: „Cupa 30 Decembrie, rezervată juniorilor.

— FOTBAL —

SPORT CLUB BACĂU ÎNTRE DOUĂ COMPORTĂRI CONTRADICTORII

Însemnări de la ședința de analiză a activității echipei în turul campionatului

Sport Club Bacău a realizat în acest tur al campionatului o performanță demnă de invidiat, care n-a mai stat la îndemîna nici unei alte echipe divizionare A. **Formația băcăuană a cîștigat,** după cum se știe, **toate cele 7 jocuri susținute pe teren propriu, înscriind echipelor oaspete 15 goluri, fără a primi vreunul.**

Totodată, însă, același Sport Club Bacău ține o tristă toVărășie Jiului în privința contraperformanței de **a nu fi obținut nici măcar un punct în partidele din deplasare (8 la număr), în cursul cărora a înregistrat un pasiv de 13 goluri (7—20).**

Între aceste două comportări contradictorii, care au generat sentimente total diferite în rîndurile suporterilor, s-au înscris, de altfel, și dezbaterile prilejuite de recenta ședință de analiză a activității echipelor clubului, care a necesitat soluționarea unor probleme de loc ușoare apărute în cursul acțiunii respective.

În aceeași ordine de idei se cuvin a fi menționate condițiile foarte bune de instruire

Dembrovschi — jucătorul a cărui absență s-a resimțit foarte mult, mai ales în partidele susținute în deplasare
Foto: PAUL ROMOȘAN

clubului în turul actualului campionat (divizia A și tineret-rezerve).

Făcînd o legătură necesară în discuții cu evoluția „unsprezecelui" băcăuan în campionatul precedent, pe fondul căreia a devenit posibilă și calificarea acestuia în turul IV al „Cupei europene a tîrgurilor" (realizare unică, deocamdată, în fotbalul de club românesc), participanții la ședința de analiză au apreciat că **existau suficiente premise pentru un progres și mai consistent în noua ediție a întrecerii divizionare A.** S-a relevat și cu acest prilej — ceea ce noi constatasem de mai multă vreme — că **echipa din Bacău dispune de condiții foarte bune în vederea desfășurării procesului instructiv-educativ și a participării în competiții.** Biroul consiliului clubului și cel al secției de fotbal — din care fac parte oameni cu funcții de conducere în organele de partid și de stat ale județului — depun serioase străduințe în acest sens, se ocupă îndeaproape și acordă tot sprijinul necesar rezolvării corespunzătoare a celor mai importante chestiuni legate de viața și activitatea echipei, în ansamblul ei, ca și de ale fiecărui jucător în parte. Această preocupare s-a vădit o dată mai mult în imprejurarea destul de recentă a reorganizării asigurate echipei în perioada premergătoare începerii actualului campionat, îndeosebi în timpul stagiului de la Poiana Brașov, cînd accentul la antrenamente și în jocurile de verificarea a fost pus pe îmbunătățirea pregătirii fizice generale și specifice, precum și aceea tehnico-tactică, pe cristalizarea ideii de joc și omogenizarea formației de bază.

Cu asemenea acumulări și cu posibilitatea pe care a avut-o, în aceeași perioadă precompetițională, de a-și întări compartimentul ofensiv — prin includerea în lot a tînărului Florea și a rutinatului Sorin Avram, ca și prin revenirea la sentimente mai bune a lui Rugiubei — **echipa băcăuană a abordat noul campionat** (în ciuda accidentării de ultimă oră a lui Dembrovschi) **de pe poziții favorabile unei evoluții superioare aceleia din sezonul precedent.**

Dar, rezultatele — așa cum s-a văzut ulterior — n-au fost pe măsura așteptărilor. **Echipa a dat satisfacție numai în jocurile pe teren propriu,** pe care le-a cîștigat la început cu scoruri foarte severe (să ne amintim de acel 5—0 cu Petrolul), pentru ca treptat eficacitatea să scadă pînă la limita minimă, spre sfîrșitul turului campionatului victoriile fiind realizate în extremis, cu multe emoții (ce-i drept, în fața unor adversari de certă valoare, cum sînt, de exemplu, Steagul roșu și Rapid).

Demnă, evident, de apreciere, invincibilitatea demonstrată pe stadionul din Bacău — și devenită un adevărat mit — n-a putut șterge, însă, decît parțial impresia nefavorabilă lăsată de aceiași elevi ai antrenorilor Neagu și Rădulescu pe arenele celorlalte orașe din țară. Deși pe alocuri (la Cluj, de pildă, cu C.F.R., sau la București, în compania Stelei), formația băcăuană a reușit — în general — să mențină un echilibru în joc, ea a cedat în cele din urmă, așa cum avea s-o facă — chiar mai ușor — la Timișoara, Constanța și în alte orașe, unde s-a deplasat.

Atît din referatul prezentat de către antrenorul VALERIU NEAGU în ședința de analiză, cît și din cuvîntul unor participanți s-a degajat ideea că — **în afara absenței îndelungate din formație a unor jucători de bază, cum sînt Dembrovschi și Dulan, precum și a altor indisponibilități ivite pe parcursul turului campionatului** — motivul principal al acestor înfrîngeri ar fi de ordin psihologic, **majoritatea jucătorilor băcăuani acționînd în deplasare lipsiți de hotărîre și curaj, timizi, crispați, ceea ce îi duce la greșeli grave în joc.** Desigur, lipsa unei pregătiri psihice corespunzătoare a echipei pare a fi o realitate dovedită și de faptul că **la anumite meciuri din deplasare, băcăuanii, intrînd timorați pe teren, au încasat goluri încă din primele minute, pornind astfel chiar din start cu un handicap greu recuperabil.** Dar, așa cum pe bună dreptate au remarcat și alți vorbitori, **mai există și altfel de explicații.** Președintele Consiliului sportiv județean, MIHAI GRIGORAȘ, a făcut, de pildă, printre altele, observația foarte judicioasă că **acumulările din perioada precompetițională n-au fost menținute și consolidate printr-o pregătire temeinică și în timpul desfășurării campionatului, ceea ce a dus la scăderea treptată a potențialului echipei, îndeosebi sub raport fizic. Așa se și explică, de altfel, de ce în unele mociuri echipa a primit goluri — care au decis chiar rezultatul — în ultimele minute de joc.**

La unele deficiențe în pregătirea și alcătuirea echipei, în stilul de muncă al antrenorilor, în raporturile dintre antrenori și jucători, în atitudinea jucătorilor, s-au referit și tovarășii VICTOR ENĂSOAIE, **secretar al Comitetului județean de partid** („**starea de spirit existentă în cadrul lotului băcăuan nu asigură tendința jucătorilor spre un angajament fizic total, spre luptă și dăruire în teren, ei îi îndeamnă mai degrabă spre blazare**"); AUREL CALIMANDRIC, **președinte de onoare al clubului** („**să nu se mai schimbe formația atît de des, de la o etapă la alta; antrenorii să dea dovadă de mai mult tact, să nu exagereze în critica unor greșeli comise de jucători; la antrenamente urmînd să se lucreze și individual**"); ION PRUTEANU, **președinte de onoare al secției de fotbal** („**să se pună accent la antrenamente pe pregătirea atacurilor**"); precum și jucătorii NEDELCU („**unii coechipieri nu-și asumă răspunderea în joc, evitînd fazele mai critice din propriul careu, sau finalizările în careul advers**"); SORIN AVRAM („**antrenorii manifestă îngăduință față de anumiți componenți ai echipei**") etc.

Ceea ce a surprins în această ședință a fost, însă, constatarea că în colectivul de jucători de la Bacău, apreciat în general pentru unitatea și disciplina sa, au apărut disensiuni și frămîntări, a căror expresie o constituie și cererile de acordare a transferului făcute de Fugaciu, Bălută și Cernat.

Cazul cel mai discutat îl reprezintă însă Ene Daniel. Hulit pe nedrept de majoritatea publicului băcăuan, din cauza dorinței sale de a se reîntoarce în București, dar înțeles și sprijinit de către conducerea secției și a clubului (printre altele i-a fost asigurată locuință în Bacău, iar soției lui serviciu, promițîndu-i-se totodată dezlegarea în condițiile unui schimb convenabil de jucători cu clubul la care el se va duce), Ene traversează în momentul de față o perioadă de criză. El manifestă delăsare în pregătire, a început să ducă o viață necontrolată. Spre decepția tuturor, Ene n-a binevoit nici măcar să se prezinte la ședința de analiză a echipei, întorcînd astfel spatele unor oameni care, spre deosebire de spectatorii din tribună sînt dispuși să-l asculte, să-l înțeleagă și să-l ajute. Or, o asemenea comportare nu-i va putea aduce nimic bun. Dimpotrivă.

În încheierea ședinței, a fost adoptat un amplu plan de măsuri, expus de președintele secției de fotbal, LAZĂR FRANȚ. Prin realizarea unei pregătiri temeinice în toată această perioadă de iarnă, băcăuanii speră că **se vor putea clasa la sfîrșitul campionatului pe unul din locurile 4—6,** așa cum și-au propus acum.

C. FIRANESCU

GHIȚĂ — portarul care n-a primit nici un gol la Bacău în această toamnă

F.C. ARGEȘ ÎȘI ÎNCEPE AZI TURNEUL ÎN R.F. a GERMANIEI JUCÎND CU MÜNCHEN 1880

Așa cum s-a mai anunțat, echipa **F. C. Argeș** susține astăzi în R.F. a Germaniei primul său joc din cadrul turneului, întîlnind formația **München 1880.**

Meciul se va desfășura pe stadionul „Emil Nusbaum", ale cărui tribune au o capacitate de 10 000 locuri.

Cele două echipe vor alinia următoarele formații:

F. C. ARGEȘ: **Niculescu — Pigulea, Olteanu, Vlad, Ivan II, Prepurgel, Roșu, Frățilă, Iancu, Dobrin, Jercan.**

MÜNCHEN 1880: **Radenkovici — Ilk, Siegrietz, Nesler, Wagner, Bacak, Bauer, Libosseck, Hartwager, Tippman, Heigl.**

După cum se poate vedea, poarta echipei gazdă va fi apărată de cunoscutul portar iugoslav Radenkovici, care pînă nu de mult a activat la formația de liga I München 1860.

TEMĂ DE MEDITAȚIE

„De ce m-ai evitat aseară, doctore Ivansuc?"

Duminica se subțiază încet în amurg, și Clujul e înghețat, trăind mai puțin pe străzi și mai mult dincolo de ziduri.

„Universitatea" a cîștigat cîznit, cu 1—0, cîștig de cal bătrîn ce-și duce cu trudă povara pînă la capăt, o povară grea, peste puteri. C.F.R.-ul a pierdut, net, și lumea fotbalistică a Clujului nu încearcă prea multe satisfacții în această duminică tîrzie, tencuită cu gheață...

...Caut în cartea de telefon. 2 35 29. Formez numărul, și-mi răspunde o voce seacă, fără chef de vorbă.

— Cu doctorul Ivansuc, vă rog.

— La telefon!

Îi spun c-aș vrea să-l văd, că aș vrea să vorbim despre fotbal. Doctorul Ivansuc îmi propune, cu șovăire, ora 8 seara, undeva în centru, în holul unui hotel.

★

...S-a făcut 8 și jumătate. Formez — pentru a cîta oară? — 2 35 29... Nimic.

Plec. E 10 — ceasul unei biserici bate tacticos, spărgînd o tăcere sticloasă. Întîlnesc un prieten comun.

— Zoli în oraș, la ora asta?! — se miră. Se vede că nu l-ai întîlnit de mult! Nu iese aproape de loc, stă mai mult acasă. Se joacă cu Barbara...

★

— Doctore Ivansuc, de ce m-ai evitat aseară?

Sîntem într-unul din cabinetele Policlinicii din Cîmpia Turzii, și doctorul Ivansuc — în halat cu bonetă, pregătindu-se parcă de operație — pare surprins că mă vede tocmai acolo și poate chiar este...

— De ce te-am ocolit? Te întreb eu: de ce n-aș fi făcut-o?!

La urma-urmei, mă gîndesc, de ce-am ținut neapărat să-l văd, mai ales acum, cînd — ajuns la 32 de ani — răstățitul tribunelor clujene, Zoli cel de altădată, a devenit, simplu, doctorul Zoltan Ivansuc?... Un doctor serios și rigid, care vine la fotbal rareori, și numai la meciurile cu miză.

— *Vrei să mă întrebi ceva?*

— Vreau. Vreau să te întreb mai multe. Ce-ai făcut aseară, te-ai jucat cu fetița? Am telefonat și n-a răspuns nimeni...

Bruse, zîmbetul i se stinge. Își aprinde țigara clatină din cap:

— *Nu, Barbara dormea. N-are nici un an, îl împlinește la 3 ianuarie. Știi ceva, hai să continuăm discuția asta la mine acasă, s-o vezi pe Barbara. Am o fetiță frumoasă și cuminte.*

— Spune-mi, îți mai aduci aminte cum ți-ai terminat cariera?

Trage un fum adînc, bate darabana cu degetele îngălbenite de tutun.

— *Cum să nu! Ne bătuse Steaua, la Cluj, cu 3—0, și pregăteam meciul cu Dinamo. Aveam mașină, nu pe asta, cealaltă, prima, veniserm la antrenament 5 minute mai tîrziu. Teașcă m-a certat. Avea dreptate, dar eu m-am supărat și nu m-am mai întors! Cred că băieții m-au așteptat...*

Vorbește încet, abia șoptit, și se vede — zău așa, se vede de la o poștă — că amintirile astea nu-i fac nici o plăcere. Îi răscolesc.

— *Apoi m-au suspendat. O pedeapsă grea, aspră. Eu greșeam primul, făcînd pe orgoliosul, nerecunoscîndu-mi greșeala. Teașcă greșea al doilea, cerîndu-mi suspendarea pe doi ani. E mult doi ani în viața unui fotbalist, doi ani de stat pe tușă, e mult, nu-i așa?!*

— Am impresia că-ți pare rău că n-ai mai jucat. Știu, însă, că ai avut două smulgeri osoase la piciorul stîng. Și-apoi, ai împlinit 32 de ani...

Stinge țigara și, fără să vreau, număr mucurile din scrumieră. Sînt 12. Fumează mult.

— *Da, am împlinit, 32 de ani.*

„Fotbalul i-a pedepsit întotdeauna pe cei ce l-au trădat!"

Vîrsta la care Lereter juca în echipa națională?

— Crezi că ai iubit fotbalul, doctore Ivansuc? — îl întreb într-un tîrziu. L-ai iubit cu adevărat?

Tace. Își face de lucru cu stetoscopul.

— *Nu știu ce să-ți răspund. Vreau să cred că da. Vreau să cred că am avut mult talent. Am simțit-o eu, mi-au spus-o și alții... Am fost, poate, prea orgolios. Am iubit fotbalul în felul meu, dar acum cînd stau și mă gîndesc, am certitudinea că i-am dedicat prea puțin timp. Știu eu, fotbalul cere muncă, cere sudoare, și eu nu m-am omorît niciodată cu firea cînd a fost vorba de sudoare! Pentru mine, fotbalul n-a fost decît un joc!*

— Și crezi că ar fi trebuit să fie altceva?

— *Ar fi trebuit să fie un joc... serios! Din păcate, Ivansuc cel de la 22 de ani nu avea — și poate nici nu putea să aibă! — mintea celui de astăzi. Probabil că nici acum nu înțeleg ceea ce îmi va fi la îndemînă peste 10 ani!*

— Și dacă-ar fi avut-o?

Întrebarea nu-l surprinde. Ridică fruntea cu semeție, privește peste mine, undeva, într-un punct imaginar. Ridică din umeri.

— *Nu știu. E tîrziu. Nici eu, nici tu n-o putem lua de la capăt. În meserie, poate da... În fotbal, nu... În fotbal ai nevoie de tinerețe... A mea a trecut, a trecut cam repede, uneori fără rost... Mi-a plăcut să învăț, și am învățat. Am făcut medicina. Asta-i viața!*

— Tu, oare, minte? De cîte ori ai jucat în echipa națională?

— *Am jucat îngrozitor de puțin; de numai patru ori! Uneori îmi pare rău, alteori nu... Cu talentul pe care l-am avut, zic mulți, aș fi putut ajunge un mare fotbalist... Eu spor că am ajuns un doctor bun, un soț bun, un tată bun...*

Aș vrea să mai aflu ceva înainte de plecare, dar discuția — această discuție pe care numai indiscreția mea reporterească i-a impus-o — pare să-l fi plictisit iremediabil. Aș vrea să-l întreb, și chiar o fac, dacă-i adevărat, că, într-o seară, pe cînd juca fotbal, a plecat în oraș să cumpere o sticlă de coniac îmbrăcat doar... în pijama.

— *Nu, nu-i adevărat. E drept, mi-a plăcut să beau, și uneori nu m-am sfiit s-o fac, dar zvonul acela a fost prostesc, inventat.*

Am terminat. Ne sculăm în picioare. Ne luăm rămas bun.

— Spune-mi, dacă, prin absurd, ai fi antrenor de fotbal, ce sfat de căpătîi le-ai da jucătorilor?

— *Nu m-am gîndit niciodată, dar cred că nu le-aș face o viață prea ușoară, prea comodă. I-aș învăța să gîndească cît mai devreme că trebuie să se respecte ei înșiși pentru a fi respectați de alții.*

— Altceva?

— *Le-aș spune să nu trădeze fotbalul, la prețul unei plăceri de o zi, pentru că fotbalul l-a pedepsit întotdeauna pe cei ce, după ce-au intrat în horă, l-au trădat!*

Plec. Miros de camfor și de alcool. Pereți albi, văruiți, plini cu anunțuri, în capul scării, înghesuit, doctorul Zoltan Ivansuc, „septarul" de altădată al „Universității" Cluj...

Ovidiu IOANIȚOAIA

N. LUPESCU: Pînă la 5 ianuarie, mă dedic familiei!

Ieri ne-am întîlnit cu binecunoscutul internațional Nicolae Lupescu, unul din puținii fotbaliști bucureșteni care n-au părăsit Capitala o dată cu luarea vacanței.

„După un sezon mai încărcat ca oricînd — ne spunea Lupescu — *mă bucur că prind, în sfîrșit, vreo trei săptămîni bune de repaus, în care nu-i voi da fotbalului decît 3—4 ore, săptămînal, de mișcare, de dezmorțire. Voi avea, deci, o vacanță în sînul familiei, avîndu-l ca principal „partener" pe fiul meu, Ionuț, care a împlinit de curînd doi ani. Aștept împreună cu el zăpada, pentru mult dorite partide de săniuș. Vreau să mă pun la punct și la capitolul filme, să mai citesc cîteva cărți de aventuri și să mă plimb cît mai mult. La revelion, fi am ca invitați pe colegii și prietenii mei dintotdeauna Dan, Greavu și Codreanu.*

La 5 ianuarie ne vom întîlni toți jucătorii Rapidului la club, urmînd a ne pregăti în comun timp de zece zile, după care, între 16 ianuarie și 20 februarie, vom pleca într-un turneu în străinătate".

Duminică, pe micul ecran

BRAZILIA — ITALIA, FINALA „EL MUNDIALULUI"

Deși sezonul fotbalistic s-a încheiat, amatorilor sportului cu balonul rotund le este rezervată o surpriză plăcută. Duminică, Televiziunea română ne va reda integral, conform unei promisiuni mai vechi, începînd de la ora 12,45, captivanta finală a „El Mundialului": BRAZILIA — ITALIA (comentator — *Cristian Țopescu*).

Se pare că micul ecran ne va oferi în curînd — chiar în primele zile din ianuarie '71 — alte revederi emoționante, cum ar fi, de pildă, neuitata partidă *Italia — R.F. a Germaniei.*

Patru jucători ai Jiului la Băile Herculane

Și jucătorii echipei Jiul au intrat în vacanță, care va ține pînă în ziua de 8 ianuarie 1971. În această perioadă, unii dintre componenții formației din Petroșani vor urma diferite tratamente, pentru a șterge urmele unor traumatisme. Peronescu, Sandu, Georgescu și M. Popescu, de pildă se găsesc de joi la Băile Herculane, unde urmează tratamentele indicate de medici.

DUPĂ CONSFĂTUIREA ANTRENORILOR

SĂ TRECEM LA APLICAREA ÎNVĂȚĂMINTELOR

Consfătuirea antrenorilor de fotbal, organizată atît de operativ de către federația de specialitate, a confirmat multe din semnalele de alarmă pe care le-am dat în coloanele acestui ziar, privind nivelul de joc al echipelor noastre, atît în campionatul intern, cît și în competițiile europene.

Demne de subliniat sînt obiectivitatea și realismul cu care conducerea federației și antrenorii primului nostru eșalon de fotbal au abordat problemele legate de procesul de pregătire. A fost pus degetul pe multe răni, arătîndu-se cu sinceritate CĂ ANTRENAMENTELE ACTUALE SÎNT DEPARTE DE A RĂSPUNDE EXIGENȚELOR FOTBALULUI MODERN. O asemenea franchețe presupune că există dorința fermă de remediere, care trebuie să aibă însă ca punct de plecare **o schimbare totală de optică** din partea antrenorilor și a jucătorilor față de cantitatea și intensitatea lecțiilor de pregătire.

Cifrele prezentate de specialiști sînt în această privință revelatoare: jucătorii noștri (cu prea puține excepții) aleargă mai puțin de jumătatea distantelor acoperite în timpul celor 90 de minute ale partidei de către un Huges sau Veenstra din echipele engleze sau olandeze, pe care le-am avut adversare.

Un exemplu pregnant ni l-a furnizat, la finalul stagiunii fotbalistice, meciul Petrolul — F.C. Argeș. Am asistat, primele 45 de minute, la un joc entuziasmant, în care ploieștenii au imprimat un ritm dintre cele mai alerte, prin pase în viteză, prin demarcări inspirate, soldate cu goluri de kinogramă. În schimb, replica piteștenilor era mult frînată de tendințele jocului individualist, afirmate de Dobrin, care voia să rezolve singur situațiile, prin piruete pe loc, între 3—4 apărători adverși. Dar, a venit și cea de a doua parte a jocului... Elevii lui Cernăianu au dovedit că nu mai posedă capacitatea de efort necesară pentru a continua „isprăvile" de la începutul jocului...

Concluzia care va obține, sînt sigur, un consens unanim este: să acordăm pregătirii fizice o pondere deosebită, fără să neglijăm însă nici celelalți factori — tehnic, tactic, volitiv și teoretic — care, toți laolaltă, formează abecedarul fotbalului modern. Să nu neglijăm așa cum am făcut-o pînă acum, procedeele marcajului și ale atacului de deposedare, nici arta demarcării, nici precizia pasei și a șutului pe poartă, ca și transformarea loviturilor fixe în teme cu mari efecte tactice. Deci, la testele Cooper și Oestrand să adăugăm aparatele ajutătoare (panouri și culoare de șut), filmarea antrenamentelor, ca și a partidelor pentru corectarea execuțiilor greșite, conducerea lecțiilor de pregătire prin megafon etc.

Mai sînt necesare stabilirea unei linii metodice în pregătire și a unei idei unitare de joc, care să țină seamă de parametrii fiziologici și temperamentali ai jucătorilor noștri.

Puncte de vedere

VIRGIL ECONOMU

„PÎRTIE LIBERĂ" PENTRU ÎNTREGUL TINERET STUDIOS!

(Urmare din pag. 1)

ducă în prim plan multe elemente de talent, care ar putea forma nucleul unor echipe de perspectivă. Atenție, deci, reprezentanți ai federației de resort.

În localitatea Bran se vor prezenta la start schiorii dornici să intre în posesia „Cupei Măgura Bîrsei", o o altă întrecere rezervată celor mici, inițiată de Consiliul județean Brașov al Organizației Pionierilor. Concursul este deschis și „cravatelor roșii" din județele învecinate.

În fine, la Oradea va avea loc cea de a 11-a ediție a „Cupei Crișului Repede" la natație. Pe bloc-starturile bazinului acoperit din orașul de reședință al județului Bihor vor urca mulți dintre înotătorii care au deprins tainele acestei discipline cu ocazia lui „Delfin '70". Încă o dovadă a eficienței acestei frumoase inițiative.

În cazul pionierilor vor mai fi organizate multe alte acțiuni în cadrul școlilor. Pentru comandanții unităților de pionieri acestea vor echivala cu autentice examene în care ei își vor verifica spiritul organizatoric, inițiativa și priceperea în amenajarea unor pîrtii de schi și săniuș, a unor patinoare naturale, în organizarea unor centre de inițiere în sporturile de iarnă. Sperăm ca rezultatele să fie, în toate cazurile, rodnice.

ELEVII ASALTEAZĂ MUNȚII ȘI CABANELE!

Pentru elevii fruntași ai școlilor sportive și ai liceelor cu program de educație fizică vacanța de iarnă oferă un bogat program de tabere. Specialiștii în schi vor fi grupați în cinci asemenea tabere, la Gârbova (35 de participanți), în Paring (30), la Reșița — Semenic (20), Vatra Dornei (101) și la Izvoarele—Maramureș (109). Foarte multe dintre taberele vacanței de iarnă vor avea drept beneficiari pe atleții școlari fruntași. Pentru ei vor fi deschise porțile taberelor de la Olănești — Vîlcea (130), Balvanyos — Tg. Secuiesc (120), Sinaia — Vila Mureș (65), Lacul Roșu — vila ISBC, în comun cu voleibaliști și handbaliști (110) și Sinaia — sediul liceului, în comun cu schiori (124). La Lacul Roșu — vila Soarelui — vor face popas voleibaliști și baschetbaliști (137), la Sinaia — cabana Cuibul Dorului, baschetbaliști (35), la Borsec gimnești și voleibaliști (200), la Malnaș fotbaliști (75). O tabără pentru toate specialitățile va funcționa la Păltiniș Sibiu (400).

Statistic, în taberele de iarnă din acest an vor fi reprezentate un număr de 62 de unități școlare — 39 școli sportive, iar 23 licee cu program de educație fizică. Numărul global al elevilor ce vor fi cuprinși în taberele amintite va fi de 1 826 (1 270 din școli sportive și 556 din licee cu program), cu aproape 500 mai mult față de anul trecut.

Separat vor funcționa tabere organizate pentru elevii școlilor sportive profesionale. Astfel, la Brașov își va desfășura activitatea o tabără cu o capacitate de 350 de elevi specializați în atletism și atletică grea (lupte, haltere, box, judo), precum și o alta tot în orașul de sub Tîmpa rezervată schiorilor (60). O tabără de schi va fi deschisă și la cabana Crînt-Sibiu (20). Cifrele amintite le dublează pe acelea din iarna trecută.

De reținut faptul că profilul taberelor este orientat pe recreare și sport, pe odihnă activă.

Fiindcă ne aflăm la capitolul elevi, *nu este lipsit de importanță să amintim și de inițiativa Secției de sporturism a C.C. al U.T.C., care va organiza, și anul acesta, tabere de instruire cu președinții asociațiilor sportive din școli. Numărul participanților va fi de 2 500 iar cel al profesorilor afectați pentru nevoile de instruire va trece de 100. Aceste tabere vor funcționa în apropiere de Brașov, la Săcele.*

5000 DE STUDENȚI ÎN TABERE ALPINE DE ÎNVĂȚARE A SCHIULUI

În ziua de 19 decembrie va începe și prima parte a vacanței de iarnă a studenților noștri. Și pentru ei, prin grija U.A.S.R. și a Ministerului Învățămîntului, vor fi organizate tabere alpine, în perioada 21—31 decembrie. *Mai bine de 2 000 de studenți vor participa la cele 21 de tabere organizate și amplasate în toți masivii Carpaților, la cursuri de învățare și de perfecționare în schi, în cadrul unui program complex, care prevede și activități cultural-artistice pentru toate gusturile. De notat că alți 3 000 de studenți vor fi beneficiarii unor locuri în taberele de iarnă ce vor fi organizate în a doua parte a vacanței, în perioada 15—24 februarie.*

De asemenea, 3 500 studenți vor fi prezenți în tabere de recreare, în care ponderea o vor deține activitățile sportive. Dotate cu material adecvat sporturilor de iarnă (schiuri, sănii etc), aceste tabere vor stimula, fără îndoială, asaltul pîrtiilor. Amplasarea lor este, în toate cazurile, fericit aleasă: pe Valea Prahovei, în Semenic, la Stîna de Vale, Păltiniș, Izvorul Mureșului la Izvoare și Mogoșa, adică în zone în care zăpada s-a așternut din abundență. Deci...

O remarcă de ordin general: în *ciuda dificultăților pe care statul nostru le o întîmpinat în acest an datorită calamităților naturale, numărul elevilor și studenților care vor participa la taberele vacanței de iarnă este mult sporit, în raport cu anul trecut. Încă o dovadă convingătoare a grijii părintești pe care partidul și statul o acordă tinerei generații, căreia îi asigură condiții tot mai bune de viață, de învățătură, de odihnă.*

Și fiindcă astăzi este prima zi de vacanță ne grăbim să urăm tuturor elevilor și studenților o recreare cît mai plăcută. Le promitem totodată să fim — ca și în alți ani — în mijlocul lor, în tabere, în excursii, pe pîrtii și patinoare, pentru a reda, prin reportaje, momente inedite din multiplele întreceri ale vacanței de iarnă.

LOTO - PRONOSPORT

CIȘTIGATORII AUTOTURISMELOR ȘI AI EXCURSIILOR ATRIBUITE LA TRAGEREA EXCEPȚIONALĂ LOTO DIN 8 DECEMBRIE 1970

Categoria 1: (1 autoturism Dacia 1300) 1. Pionescu Florin din București; *categoria 2:* (4 autoturisme Moskvici 408): 1. Moldoveanu Ionel — com. Tătărani jud. Vrancea; 2. Laza Octavian — Seini jud. Maramureș; 3. Chirilă Ion — București; 4. B. Constantin — București; *categoria 3:* (27 excursii la Paris): 1. Ariciu Ștefan — Brașov; 2. Pop Gheorghe — Brașov; 3. Paraschiv Gh. Ion — sat Florica jud. Buzău; 4. Erchedi Andrei — Cluj: 5. Carvatchi P. Niculae — Cluj; 6. Lupoiu Genoveva — Constanța; 7. Grigorescu Stan-Constanța; 8. Vasile Băzgan — Constanța; 9. Uznu Ion — Constanța; 10. Anghel Ion — Nisipani Castelu jud. Constanța; 11. Ghișa Aurelia — Negru Vodă Constanța; 12. Antonescu Gheorghe — Calafat jud. Dolj; 13. Pintjo Iozsef — Cobățești jud. Harghita; 14. Kadar Margareta — Tg. Mureș; 15. Bocșa Mircea — Tg. Mureș; 16. Mitrarcă Gheorghe — Slatina jud. Olt; 17. Ionescu Ion — Bărcănești jud. Prahova; 18. Herat Aida — Ploiești; 19. Ionescu St. Gheorghe — Ploiești; 20. Petrașcu Ioan — Cehu Silvaniei jud. Sălaj; 21. Nistor Ion — Tulcea; 22. Cerneanu I. Aurel — Prundeni jud. Vîlcea; 23. Rariș Nicolae — Drăgășani jud. Vîlcea; 24. Vlad Ana — București; 25. Cățelușe Gheorghe — București; 26. Gheorghe Vasile — București; 27. Mitu Dumitru — București (continuare în numărul de mîine)

LOTO

NUMERELE EXTRASE LA TRAGEREA DIN 18 DECEMBRIE 1970

FOND GENERAL DE PREMII: 1.137.487 lei din care 61.588 lei report.

EXTRAGEREA I: 37 45 19 46 14 53 9 43 24.

Fond de premii: 544.246 lei.

EXTRAGEREA a II-a: 88 50 64 28 35 59 65.

Fond de premii: 593.241 lei din care 61.588 lei report cat. A.

Plata premiilor va începe în Capitală de la 26 decembrie pînă la 1 februarie 1971; în țară de la 29 decembrie pînă la 1 februarie 1971 inclusiv.

Turneul internațional de handbal din R. D. Germană

MAI AU ENERGIE HANDBALIȘTII ROMÂNI ȘI PENTRU DISPUTA DECISIVĂ?

BERLIN, 18 (prin telefon, de la trimisul nostru special). Prima parte a turneului internațional de handbal masculin, care reține interesul în aceste zile nu numai al amatorilor de sport din țara gazdă, ci și din multe alte colțuri ale Europei, s-a încheiat, putem spune, cu rezultate scontate. Pronosticurile s-au confirmat aproape în totalitate, reprezentativele Republicii Democrate Germane, Ungariei (grupa A), României și U.R.S.S. (grupa B), calificîndu-se pentru jocurile finale ce vor începe astăzi la Berlin în sala Dynamo. Poate doar absența handbaliștilor cehoslovaci de la această selectă reuniune să surprindă, dar cei ce știu că în ultima perioadă de timp selecționata acestei țări suferă structurale modificări, operate de noul său antrenor, Jiri Vicha, nu se vor mira de această absență. În dauna formației cehoslovace — din rîndurile căreia lipsesc și jucătorii de la Dukla Praga angajați în C.C.E. — s-a calificat reprezentativa Ungariei, care a confirmat, astfel, unele impresii lăsate după „Trofeul Carpați" de la Cluj. Handbaliștii maghiari au evoluat la Magdeburg cu mult aplomb, manifestînd o deosebită siguranță în apărare și reușind ca, printr-un joc precis și foarte... economic în atac, să-și valorifice, într-o proporție mai mult decît mulțumitoare, șansele. Singura înfrîngere înregistrată de formația maghiară a fost cea din fața puternicei echipe a R.D. Germane, care, însă, s-a impus greu, doar la trei goluri diferență (18—15) și numai după serioase eforturi deși adversarii, handbaliștii maghiari, evoluau fără unul din cei mai buni jucători ai lor, Varga.

Am insistat asupra modului în care a jucat pînă în prezent selecționata Ungariei, deoarece ea va fi primul adversar al echipei române în

> Programul de azi: ora 16, **Polonia—Austria** (pentru locurile 7—8), ora 17,15 **R. D. Germană—U.R.S.S.**, ora 18,30, **România—Ungaria.**

turneul final. Sîmbătă, deci, handbaliștii români își dispută, cu această ambițioasă și dornică de afirmare echipă, șansa de a juca duminică în finala competiției. Au ei capacitatea de a trece și de acest penultim obstacol? Vor fi capabili să învingă selecționata ungară și să ia o serioasă opțiune pentru primul loc? Sincer vorbind, șansele nu sînt prea mari. Pe plan tehnic și tactic, reprezentanții noștri se comportă mai mult decît bine, atrăgîndu-și simpatia prin spectaculozitatea și eficacitatea combinațiilor lor. Din păcate, însă, sub raport fizic, ei sînt mult inferiori standardului cerut de o competiție de asemenea amploare. I-am urmărit la Schwerin, i-am văzut cum în momentele de mare dificultate ei căutau cu disperare picăturile de energie fizică necesare unei replici pe măsura renumelui lor. Dar, în „sacul de provizii" erau foarte puține rezerve. Atît de puține încît numai acumulările de ordin tehnic și tactic, mai ales, i-au ajutat să treacă cu bine acest prim examen.

În ultimul meci, cel cu reprezentativa U.R.S.S., ei au avut de suportat — și nu pentru prima oară — nu numai replica, mai mult decît valoroasă a adversarilor, care au făcut cel mai bun meci al lor, dar și o suită enervantă de greșeli de arbitraj, care au complicat lucrurile mai mult decît era necesar pentru o echipă la limita resurselor sale fizice și morale. Este suficient, de pildă, să amintim că deși partida a purtat, cum era și firesc, ținînd seama de faptul că rezultatul ei contează în turneul final, amprenta unui angajament total, în care nu de puține ori atît jucătorii români cît și cei sovietici au trecut de barierele, și așa destul de largi ale regulamentului, totuși prima eliminare a fost dictată de-abia cu trei minute înainte de final (avantajul echipei române era doar de un gol), „acarul Păun" fiind un jucător român, în speță Chicidt! Din fericire, deși inferiori numericește, handbaliștii români au rezistat cu brio, Penu blocînd magistral un șut al lui Klimov în ultimele secunde.

Cum bine spunea, însă, la sfîrșitul meciului, antrenorul federal Nicolae Nedef, asemenea lucruri intră în calculul general al probabilităților, legate de participarea la marile turnee, ceea ce rămîne valabil fiind capacitatea fiecărei formații de a se impune. Pînă în prezent handbaliștii români au reușit acest lucru. Vor mai avea resurse fizice și în continuare?...

Călin ANTONESCU

După jocurile cu Cehoslovacia (B)

PREGĂTIREA REPREZENTATIVEI DE HOCHEI LA JUMĂTATE DE DRUM

Cu jocurile de miercuri și joi, selecționata de hochei a României încheie o etapă de pregătire din planul vast, desfășurat pe parcursul aproape a unei jumătăți de an. Fiind vorba acum de o recreație scurtă, nu este — firește — cazul să tragem concluzii cu caracter exhaustiv, dar o privire în urmă, și una în viitor poate că ar fi bine să aruncăm.

Bilanțul evoluției de pînă acum a formației noastre reprezentative trebuie apreciat prin prisma dificultății jocurilor susținute și a valorii adversarilor întîlniți. Nu ne aducem aminte nici un sezon în care reprezentativa română să fi fost supusă unor teste atît de serioase, în compania unor parteneri de asemenea clasă. Selecționata armatei U.R.S.S., Dukla Jihlava, reprezentativa secundă a Cehoslovaciei, echipa Poloniei (chiar cu absența cîtorva titulari) au constituit adversari redutabili, în fața cărora se poate face o verificare riguroasă a nivelului de pregătire și de valoare, trăgîndu-se concluzii cu efect activ.

Este evident că în momentul de față, „națională" de hochei a României se află, în general, la nivelul pe care și l-a propus, poate chiar ceva mai sus.

Paradoxal, însă, jucătorii se prezintă mai slab la un capitol socotit că n-ar trebui să cuprindă deficiențe: PREGĂTIREA FIZICĂ! Echipa are fluctuații îngrijorătoare pe parcursul meciului, reprizele excelente alternînd cu cele slabe sau chiar foarte slabe. Cum s-a întîmplat în jocurile cu Dukla Jihlava, Selecționata armatei U.R.S.S. și Cehoslovacia (B). Insuficiența fizică a determinat greșelile (unele absolut puerile) sancționate foarte prompt de adversari. În întîlnirile cu Cehoslovacia (B), de pildă, mai mult de jumătate din golurile primite de formația noastră au fost urmarea unor acțiuni de contraatac ale adversarilor, declanșate în plină ofensivă a jucătorilor noștri.

Echipa s-a conturat, acum, la jumătatea perioadei de pregătire. Crișan și Dumitraș își dispută postul portarului titular (Stoiculescu a fost folosit puțin și în momente grele, ceea ce nu ne îngăduie o apreciere). *Varga* și *Scheau* alcătuiesc întîia noastră pereche de fundași. Ceilalți frații *Sginică*, *Ioniță*, *Făgăraș* au evoluat cu fluctuații.

Prima linie de atacanți, *G. Szabo — Calamar — Pană*, deține o poziție dominantă în echipă prin patinaj, tehnică și putere de luptă. Dar, în acest sezon, marchează un progres evident și *Ștefanov*, *Fodorea*, *Huțanu*, *Basa* este revenit de curînd în lot. În general *antrenorii Flamaropol* și *Czaka* au căutat să-i încerce pe toți jucătorii aflați în pregătire și n-au făcut rău.

Activitatea echipei va continua cu intensitate. Pînă la sfîrșitul anului sînt prevăzute întîlniri cu *naționala de juniori* (o verificare în dublu sens a celor două loturi) și *Slezan Opava*, din campionatul ligii B a Cehoslovaciei. În ianuarie — două jocuri cu *Iugoslavia*, la Ljubljana, *mansa a III-a a campionatului național* și *„Cupa București"*. Pentru luna februarie, sînt preconizate două jocuri, în deplasare, cu *Italia* și alte două, la București, cu *Elveția*, după care se va pleca la *turneul grupei C a Campionatului mondial (în Olanda)*. Practic, ținînd seama de programul riguros de pregătire care i-a fost asigurat, de valoarea echipei noastre, în comparație cu aceea a adversarilor (Ungaria, Franța, Olanda, Danemarca, Bulgaria, Belgia), România trebuie să cîștige grupa. Nutrim speranța că ea va reuși să facă aceasta!

Valeriu CHIOSE

Șahiști români peste hotare

BELGRAD, 18 *(Agerpres)*. Turneul internațional masculin de șah de la Ciaciak (Iugoslavia) s-a încheiat cu victoria maeștrilor iugoslavi Planinci și Liubojevici, care au totalizat fiecare cîte 10½ puncte din 14 posibile. Șahistul român Voiculescu a ocupat locul 9 cu 6 puncte. În ultima rundă, Liubojevici l-a învins pe Planinci, Tringov pe Honfi, Nicolici pe Milanovici, Voiculescu a remizat cu Balcerovski.

★

În turneul feminin de șah de la Vrnjacka Banja, după 13 runde, conduce maestra sovietică Nana Aleksandria cu 10 puncte, urmată de Alekandra Nicolau (România) și Milunka Lazarevici (Iugoslavia) cu cîte 9½ puncte fiecare, Veroczi (Ungaria) 8½ puncte, Hardstone (Anglia) 8 puncte, Gheorghieva (Bulgaria) și Pytel (Polonia) 7 puncte. Rezultate din runda a 13-a: Nicolau—Pytel 1—0; Loffler—Lazarevici 0—1; Aleksandria—Jovanovici 1—0; Eretova—Ferer remiză; Hardstone—Laakman 1—0; Veroczi—Tuk 1—0; Haraldson—Nepfer remiză.

Oscar Bonavena — Floyd Patterson în ianuarie

Boxerul argentinian de categorie grea Oscar Bonavena, recentul învins al lui Cassius Clay, va boxa din nou la Madison Square Garden (la 22 ianuarie), avîndu-l ca adversar pe fostul campion mondial Floyd Patterson. Impresarul Harry Markson speră să aducă din nou spectatori mulți la celebra arenă newyorkeză, mizînd pe meciul curajos furnizat de argentinian în fața lui Clay, pe simpatia ce i-a arătat-o publicul.

CEHOSLOVACIA ÎNVINSĂ PE TEREN PROPRIU DE U.R.S.S. CU 6—0!

Aseară, la Ostrava, echipele de hochei pe gheață ale Cehoslovaciei și U.R.S.S. au susținut o nouă întîlnire. După ce în primul meci victoria a revenit gazdelor (5—2), în partida de aseară, hocheiștii sovietici au învins cu 6—0 (3—0, 3—0, 0—0), prin golurile marcate de Petrov (4), Iakușev și Maltev.

În fotografia de mai sus, o imagine din prima partidă: Nedomanski înscrie primul gol.

Telefoto: C.T.K.—AGERPRES

Reprezentative ale Șc. sp. 2 — în Cehoslovacia

Astăzi, după amiază, vor părăsi Capitala două echipe ale Școlii sportive 2 din București. Este vorba de formațiile de gimnastică modernă și handbal fete, care vor întîlni în Cehoslovacia formațiile similare ale cluburilor *Mladeze* și *C.D.K.* din Praga. Din lotul gimnastelor noastre fac parte cîteva sportive cunoscute: *Carmen Bucaciuc*, *Mioara Cozia*, *Mihaela Volentir* și *Cristina Sima*. De asemenea, echipa de handbal cuprinde și cîteva componente ale loturilor republicane de tineret și junioare.

Scrimerii Universității București evoluează la Dresda

În zilele de 19 și 20 decembrie se desfășoară la Dresda (R.D. Germană) un turneu internațional de scrimă la care vor participa și echipele de floretă — masculin și spadă ale Clubului sportiv Universitatea—București.

Clubul bucureștean va fi reprezentat la această competiție cu care se încheie de altfel calendarul internațional al scrimerilor români pe 1970, de următorii opt trăgători: T. Mureșan, Cr. Costescu, P. Habala, M. Golescu (floretă), C. Țintea, Gh. Cerea, T. Sîrbulescu și T. Chifor (spadă).

ÎNTÎLNIRI INTERNAȚIONALE DE HOCHEI

● La Kiev, echipa cehoslovacă HG Litvinov a învins cu scorul de 14—0 (2—0, 4—0, 8—0) selecționata secundă a Bulgariei.

● Selecționata Poloniei va participa în zilele de 22 și 23 decembrie la turneul internațional de la Lausanne, după care va susține trei meciuri de verificare cu reprezentativa Elveției.

● Echipa de tineret a Poloniei a jucat la Moscova cu „Aripile Sovietelor", pe care a învins-o cu 3—2.

● În turul trei al „Cupei campionilor europeni", formația suedeză Byrnaes IF Gaevle a învins cu 5—3 (2—0, 1—2, 2—1) echipa Dynamo Weisswasser (R.D. Germană)

sportul în lume

SCHISMĂ ȘI CONVULSII ÎN SCHIUL MONDIAL ALPIN (I)

Cele două mari puteri care tronează în schiul alpin sînt întotdeauna aceleași, dar într-o ordine care se schimbă mereu: acum Franța, în anii trecuți Austria. În lupta lor colectivă, copleșitoare, intervin desigur individualități de excepție, fenomene sportive cum au fost și sînt Gustavo Thoeni (Italia), Bernard Russi (Elveția), Malcolm Milne (Australia), Billy Kidd (S.U.A.), care reușesc să smulgă cîte un titlu mondial, o cursă de mare prestigiu sau supremație (temporară) în cîte o probă a Cupei mondiale. Toate sînt însă relativ trecătoare față de permanența, de valoarea colectivă și individuală arătată de reprezentanții celor două mari puteri ale schiului alpin. De altfel, istoria modernă a schiului alpin a fost scrisă — cu rare excepții — (Zeno Colo, Stein Eriksen) de atleții schiori ai acestor popoare din rîndurile cărora au țîșnit și campioni de excepție (Toni Seiler, Killy, Schranz), ale căror calități și tehnică au devansat contemporanii.

Deși, pe plan masculin, raportul de forțe înfățișat succint mai sus, nu s-a schimbat vizibil, totuși debutul fiecărui sezon de iarnă este extrem de agitat și stîrnește în Europa alpină furtuni de speranțe, tentative de răsturnare a actualei stări de lucruri, valuri de surprize tehnice în materie de construcție de schi și echipamente, o angajare uriașă de mijloace materiale, forțe umane și organizatorice, greu de crezut și de înțeles. Schiul a cucerit teritorii întinse. Europa Centrală îi aparține. În majoritatea țărilor alpine adepții s-au înmulțit ca frunza și iarba, popularitatea sa a trecut înaintea fotbalului sau i-o amenință grav.

PATRICK RUSSEL (Franța)

Într-un sport atît de bogat în mari campioni, anul 1971 ar putea deveni istoric. Ar putea fi anul schismei între schiul amator și cel profesionist, ruptură impusă mai curînd de animozitatea și tensiunea dintre conducătorii C.I.O. (Averry Brundage) și cei a F.I.S. (Marc Hodler și Sigge Bergman) decît de realități presante.

Schiul de performanță este un sport costisitor. Proliferarea sa postbelică, explozivă, nu a fost posibilă decît prin importantele subsidii financiare acordate de industriile schiului și echipamentului de care au beneficiat în mod colectiv echipele naționale, sau individualitățile marcante, în schimbul unor servicii publicitare. Schiul alpin, o dată angajat pe acest drum, nu mai poate da înapoi. Eventuala sa izgonire din familia olimpică ar întrerupe promovarea constantă, susținerea la toate nivelele a schiului alpin, provocînd oficializarea profesionismului, declinul competițional, scindare și derută.

Norii aceștia sînt mai mult pentru organizatori, pentru conducători. Sportivii se pregătesc și se gîndesc în special la fapte, la primele confruntări. FRANȚA, după experiența anului trecut, cînd a dominat numai două probe — slalomul și uriașul — fiind deficitară în coborîre, și-a modificat punctul de vedere și conținutul antrenamentelor. Noul director al naționalei, Jean Béranger, a intensificat peste vară stagiile alternative de pregătire pe zăpadă, pe ghețari sau în emisfera sudică (Chile, Australia), căutînd să mențină într-un contact cît mai prelungit schiorii cu elementul pe care concurează: zăpada. Speranța: revenirea schiorilor francezi pe primul plan al coborîrii. Pentru a cîștiga Cupa mondială, un schior trebuie să fie bun în toate cele trei discipline. În anul 1970, au pierdut-o din cauza coborîrii. În vara aceasta s-a muncit enorm. Schi dimineața și pregătire fizică atletică după-amiază. S-au ridicat tone de fontă (haltere), s-au făcut alergări, sărituri, home-trainer, jocuri, fotbal. Mai puțin ciclism ca altă dată. Slalomiștii echipei (Russel, J. N. Augert) și-au desăvîrșit alunecarea, parcurgînd sute de kilometri de coborîre în Chile. Coboritorii (Duvillard, Orcel, Pinel), ca să ajungă la un numitor comun, au parcurs în schimb (pînă la sfîrșitul lui octombrie) peste 10 000 de porți de slalom. În aceste condiții, succesorii lui Killy și Bonnet se înscriu și pentru 1971 pe plan colectiv ca primii favoriți.

AUSTRIA, deși a cîștigat în 1970 prin veteranul Schranz locul I în Cupa mondială, iar pe discipline, la coborîre, tot prin Schranz și Cordin, locurile 1 și 2, a avut un an mai greu. Debutul și mijlocul sezonului au fost slabe. Clasificările în slalom uriaș și mai ales în slalom au fost inacceptabile pentru prestigiul Austriei, patria campionilor slalomului. Salvarea a venit tîrziu, spre sfîrșitul sezonului, în turneul american, prin coborîre, de la veteranul Schranz și discipolii săi Cordin și Messner. Rîndurile naționalei austriece au fost subțiate în 1970 de absențele lui Alfred Matt și Reinhard Tritscher, accidentați în antrenamentele pregătitoare. Bleiner, Loidl, Huber, Zwiling, Roffner nu s-au ridicat la înălțimea reputației echipei și a valorii partenerilor. Talentele urcă mai greu în echipă, spiritul este mai conservator: pregătirea mai tradițională, zbuciumată de încercări și inovații. S-a adăugat o mai slabă susținere financiară și socială a individualităților echipei, în comparație cu rivalii lor francezi. Situația nu putea fi tolerată și măsuri draconice au intervenit. Printr-o soluționare similară cu a Franței, prof. Franz Hoppichler, antrenorul echipei, a scăpat de grijile financiare. În stagiile de pregătire de peste vară, pe uscat și pe zăpadă, și-a testat oamenii. Schranz a manifestat o formă fizică excepțională. El forțează limitele fenomenului, imposibilului și longevității. Matt și Tritscher, refăcuți, vor bara calea francezilor în slalom și uriaș, în timp ce Cordin, Messner, Loidl, Roffner și Bleiner vor încerca, alături de Schranz, să ocupe principalele poziții ale Cupei mondiale și posturi avansate pentru Sapporo. La ce speră alții?

Canadienii pregătiți de Al. Raine (soțul Nancyei Green) sînt, ca niciodată pînă acum, în Europa, pe ghețari și pîrtii, de la 20 septembrie. Ei nu-și mai pot permite — din motive de orgoliu masculin — ca numai fetele (Nancy Green — Betsy Cliford) să fie mîndria națiunii.

Americanii, conduși de Willie Schaeffler, lucrînd toată vara pentru uriaș și coborîre, au ajuns la răscrucea în care și-au pus problema că afirmarea nu mai poate rămîne în stadiul dorințelor și speranțelor.

Elvețienii sînt, de fapt, a treia putere a schiului, încurcînd adesea socotelile Franței și Austriei. Păcat că preferințele lor se limitează doar la uriaș și coborîre. Deși forța îi este slăbită de accidentarea lui Giovanolli, Elveția cu Tichauser, Russi, Brugman, Schneider, Hemmi, Trisch este singura capabilă pe plan colectiv și chiar și individual să detroneze pe „regii" de origine franceză și austriacă și să determine un echilibru în trei și nu în doi, ca pînă acum.

R.F. a Germaniei, cu Vogler, Hechelmitter, Rieger și Neurather, rămîne o prezență valoroasă, dar nu strălucitoare.

Italia speră și respiră prin Thoéni. Dar marii generali nu înseamnă totodată și mari armate. Thoéni este excepția Dolomiților, capabili să aducă singur Italiei, victorii și satisfacții cît o echipă... care-i lipsește.

Mihai BÎRA

NUME CELEBRE PE LISTELE CELOR MAI BUNI SPORTIVI AI ANULUI

LONDRA 18 (Agerpres). — Marile agenții internaționale de presă continuă să publice rezultatele anchetelor pentru desemnarea celor mai buni 10 sportivi ai anului. În clasamentul agenției United Press International (UPI), primul loc revine (ca și în ancheta agenției France Presse) ciclistului belgian Eddy Merckx — 158 puncte, urmat de fotbalistul brazilian Pele — 154 puncte, atletul Ni Chih-Chin (R.P. Chineză) — 108 puncte, halterofilul sovietic Vasili Alekseev — 101 puncte. Urmează Chirstos Papanicolau, Jochen Rindt, Roland Matthes, Gunnar Larrson, Cassius Clay și Karl Schranz.

Referendumul radioteleviziunii britanice îl declară pe fotbalistul Pele „personalitatea sportivă a anului pe plan mondial". În Anglia, favoritul publicului este boxerul Henry Cooper care, la vîrsta de 36 de ani, a recucerit titlul european la categoria grea. În sfîrșit, „echipa" anului este aceea formată din calul de curse canadian, Nijinski, jocheul său englez Lester Pigott, antrenorul irlandez Vincent O'Brien și C. Engelhard, directorul de curse al grajdului căruia îi aparține Nijinski.

FOTBALIȘTI EUROPENI PE ALTE CONTINENTE

ECHIPA Marocului a susținut la Casablanca un meci de verificare (în vederea partidelor din Cupa Africii) cu formația poloneză Legia Varșovia. Întîlnirea s-a terminat la egalitate: 1—1 (0—0).

★

CONTINUÎNDU-ȘI turneul în America de Sud, Ujpesti Dozsa Budapesta a jucat cu formația Curitiba pe care a învins-o cu scorul de 2—1 (1—1).

Cursa Paris-Luxemburg sub semnul întrebării

Clasica cursă ciclistă internațională Paris—Luxemburg nu va mai avea loc probabil în anul 1971. Organizatorii au arătat într-un comunicat că întîmpină mari dificultăți în obținerea aprobărilor necesare utilizării traseului. Un purtător de cuvînt a arătat totuși că hotărîrea nu este încă definitivă. Este pentru prima oară din 1963 cînd se discută dacă cursa Paris — Luxemburg urmează să mai aibă loc.

CONCURSUL INTERNAȚIONAL DE PATINAJ ARTISTIC DE LA MOSCOVA

MOSCOVA, 18 *(Agerpres)*. — Proba de perechi din cadrul concursului internațional de patinaj artistic de la Moscova a revenit cuplului Ludmila Smirnova—Andrei Suraikin (U.R.S.S.), urmat de Galina Karelina—Gheorghi Proskurin și Ludmila Belousova—Oleg Protopopov.

La dansuri, după programul obligatoriu, conduce perechea Ludmila Pahomova—Aleksandr Gorșkov (U.R.S.S.), iar la individual feminin (după două figuri obligatorii) în frunte se află Maria Titova (U.R.S.S.) cu 249,4 p. Românca Beatrice Huștiu ocupă locul 12 cu 206,9 p.

La bărbați, după efectuarea exercițiilor obligatorii, pe primul loc se află sportivul sovietic Serghei Volkov — 577,4 p., urmat de coechipierii săi Serghei Cetveruhin — 574,2 p, Vladimir Kovalev — 535,7 p. Dintre concurenții străini, primul este Zdenek Pazdirek, pe locul 6, cu 511,6 p.

La tenis de masă

R.P. CHINEZĂ — IUGOSLAVIA 5-4

Disputat la Ljubljana, meciul dintre primele reprezentative masculine de tenis de masă ale R.P. Chineze și Iugoslaviei s-a încheiat cu scorul de 5—4 în favoarea sportivilor chinezi. Li Fu-iun i-a învins cu 2—0 pe Surbek și Korpa, iar fostul campion mondial Cjuan Tzetun a cîștigat cu 2—0 la Stipancici și a pierdut cu 1—2 la Surbek.

În turneul de volei de la Erfurt

RAPID BUCUREȘTI A ÎNVINS PE SLAVIA SOFIA

La Erfurt (R.D.G.) a continuat turneul internațional masculin de volei la care participă și echipa Rapid București. Formația română a avut ca adversar echipa Slavia Sofia, de care a dispus cu scorul de 3—0 (12, 12, 6). În aceeași zi, campioana Cehoslovaciei, Zbrojovka Brno a produs o mare surpriză, învingînd cu 3—2 (—4, 13, —13, 3, 14) redutabila garnitură S. C. Leipzig, campioana R.D.G. T.S.K.A. Moscova a obținut o nouă victorie: 3—0 (3, 6, 12) în fața echipei secunde a R.D.G. și conduce, neînvinsă, în turneu. Ultimele două etape ale turneului se vor desfășura la Leipzig.

ȘTIRI • ULTIMELE ȘTIRI • ULTIMELE ȘTIRI • ULTIMELE

LA POPICE: RAPID — SEL. FEROVIARĂ A R. D. GERMANE 5 025 p.d. — 4 774 p.d.

Ieri seară, arena Laromet a găzduit întîlnirea internațională de popice dintre echipele masculine Rapid București și Selecționata feroviară a R. D. Germane. Victoria a revenit detașat popicarilor români, cu scorul de 5 025 p.d. — 4 774 p.d.

ECHIPA DE BASCHET L.K.S. LODZ ȘI-A ÎNCHEIAT TURNEUL ÎN ȚARA NOASTRĂ

TIMIȘOARA, 18 (prin telefon). Echipa masculină de baschet L.K.S. Lodz (Polonia), care se află în turneu la Timișoara, a disputat ultimele două meciuri în compania formațiilor „Utilajul" (div. B) și Universitatea Timișoara (div. A). În primul joc oaspeții au cîștigat cu 72—53 (36—26). În cea de a doua partidă, însă, teamul universitarilor timișoreni a obținut o meritată victorie cu scorul de 95—77 (43—38), ca urmare a preciziei mai mari în aruncările de la semidistanță. Cei mai eficace jucători au fost: Czmor (26) și Viciu (24) — Universitatea Timișoara, respectiv Piotrovski — L.K.S. Lodz. Au arbitrat F. Manch (România) și Z. Wojcikz (Polonia).

TURNEUL INTERNAȚIONAL DE HANDBAL DE LA CLUJ

CLUJ, 18 (prin telefon, de la corespondentul nostru Paul Radvany). Vineri după amiază a început în Sala sporturilor turneul internațional de handbal masculin dotat cu „Cupa Universitatea". În prima zi s-au înregistrat următoarele rezultate: Universitatea Cluj — Minaur Baia Mare 21—17 (12—7), M.D.K. Tarnow (Polonia) — Voința Cluj 22—12 (11—6). Turneul continuă simbătă și duminică.

REPREZENTANTA IUGOSLAVIEI LA CUPA BALCANICĂ DE FOTBAL

Comisia de competiții a Federației iugoslave de fotbal a hotărît ca echipa divizionară Trvenka să reprezinte fotbalul iugoslav în ediția 1971 a „Cupei balcanice".

Fotbaliștii iugoslavi vor juca în grupă cu Steagul roșu Brașov și o echipă din Grecia.

Redacția și administrația: str. Vasile Conta nr. 16; telefoane: centrală 11.10.05, secția corespondenți 11.51.09, interurban 72 și 286; telex: sportrom buc. 180. Tiparul „I. B. Informația", București 40368

PROLETARI DIN TOATE ȚĂRILE, UNIȚI-VĂ!

sportul

ZIAR AL CONSILIULUI NAȚIONAL PENTRU EDUCAȚIE FIZICĂ ȘI SPORT

ANUL XXVI — NR. 1119 (6553) 4 PAGINI 30 BANI Duminică 20 decembrie 1970

PETRE MĂRMUREANU — CÎȘTIGĂTORUL TROFEULUI „FAIR-PLAY" AL A.P.S.

26 septembrie 1970. În parcul Progresul se disputa finala campionatului național de tenis. În fața fileului : Ilie Năstase și Petre Mărmureanu. Cînd scorul era 6—1, 2—1 și 30—30, în favoarea lui NĂSTASE, ACESTA S-A ACCIDENTAT, NEMAIPUTÎND CONTINUA ÎNTRECEREA, care evolua net în favoarea sa. ÎN URMA ACESTUI ABANDON, TITLUL I S-A ACORDAT LUI MĂRMUREANU. Dar iată că Petre Mărmureanu, dovedind un ales spirit sportiv, propunea arbitrului principal SĂ CONTINUE FINALA DUPĂ CE PARTENERUL SĂU VA FI RESTABILIT. Dar, regulamentul competiției trebuia respectat și Federația română de tenis i-a atribuit lui Mărmureanu titlul de campion al țării pe 1970. GESTUL lui a fost, însă, REȚINUT ȘI APRECIAT, FAPT CARE A DETERMINAT PE ZIARIȘTII SPORTIVI, MEMBRI AI ASOCIAȚIEI PRESEI SPORTIVE, REUNIȚI, IERI, LA UNIUNEA ZIARIȘTILOR, SĂ ATRIBUIE PRIMUL TROFEU „FAIR-PLAY" AL A.P.S. tenismanului PETRE MĂRMUREANU (Steaua).

UN PRIM TRIMESTRU ÎN... „ANUL ATLETIC ȘCOLAR" MARCAT DE INIȚIATIVE, DAR ȘI DE INDIFERENȚĂ!

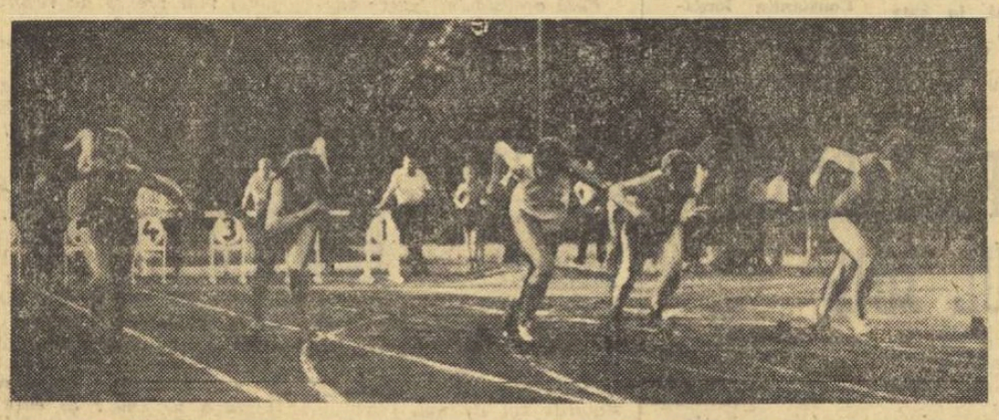

Stadionul Tineretului din Capitală, gazda primitoare a atîtor întreceri rezervate elevilor și studenților a avut porțile larg deschise și în cazul antrenamentelor sau concursurilor din cadrul „Anului atletic școlar", așa cum se poate vedea și din fotografia noastră. Tim pul frumos din ultimele luni ale lui 1970 a favorizat prezența în activitatea atletică a unui mare număr de elevi bucureșteni.

Place oare elevilor noștri atletismul ? La această întrebare răspunsul, aflat prin fapte, cu prilejul a numeroase sondaje întreprinse în școlile de toate gradele, este afirmativ. Dar, atletismul place, interesează masa de elevi, cu condiția ca întrecerile atletice să fie temeinic organizate, să poarte girul seriozității, al unei activități cu caracter permanent. În acest sens Secția Sport-Turism a C.C. al U.T.C. a inițiat „ANUL ATLETIC ȘCOLAR", acțiune sportivă de anvergură, cu un larg caracter de masă, destinată să atragă în cea mai accesibilă disciplină, elevi și eleve să ajute la desemnarea campionilor pe clase și licee, la statornicirea unor întîlniri între școli, care să capete tradiție, să reprezinte o adevărată sărbătoare pentru întregul oraș pe raza căruia ele se situează. Și, firește, într-o perspectivă mai largă, „ANUL ATLETIC ȘCOLAR" ar putea să scoată la iveală și primii muguri ai performanței. Se cunosc atîtea concursuri atletice de masă care au adus în prim plan autentice talente. Pe urmele „Anului atletic școlar", cîțiva redactori ai ziarului au făcut popas în școlile din orașele Baia Mare, Craiova și București, tentați să afle, cum a demarat această lăudabilă acțiune în primul trimestru de învățătură...

Pornind de la aceste cuvinte ale vicepreședintelui am aflat că pentru școlarii maramureșeni au fost organizate diverse acțiuni la care au participat mii de elevi. Una dintre acestea — „Cupa de toamnă" — a fost deschisă elevilor claselor V—VIII și s-a desfășurat în două etape, cu participarea a 16 școli generale din Baia Mare. Concursuri similare au avut loc și în alte orașe ale județului, la startul întrecerilor fiind prezenți

Paul IOVAN

(Continuare în pag. a 3-a)

• *Un demaraj mai mult decît satisfăcător*

Pe vicepreședintele C.J.E.F.S. Maramureș, OVIDIU TODOR, l-am găsit pregătind un raport de activitate. Curiozității reporterului i-a răspuns pe loc : „Inițiativa U.T.C. de a atrage tineretul școlar la practicarea atletismului a dat roade deosebite. Primul an atletic școlar a demarat mai mult decît mulțumitor. Mărturie stau foile de concurs pe care le am în față. Iar unele rezultate înregistrate sînt demne de a fi luate în seamă. Chiar acum lucrez la un raport pe care îl voi prezenta forurilor superioare în care vor fi cuprinse acțiunile ce s-au

Raid anchetă

întreprins pentru continua atragere a copiilor în atletism".

MUZICA POP NUMĂRĂ ÎN RÎNDURILE CULTIVATORILOR EI NUMEROȘI ARTIȘTI VENIȚI DIN LUMEA SPORTULUI

CITIȚI ÎN ALMANAHUL

sportul '71

reportajul lui George Sbârcea cu cîteva vedete ale muzicii ușoare : FRANK ALAMO, RICHARD ANTHONY, FORMAȚIA BEACH BOYS, HARRY BELAFONTE, LEE DORSEY, PETULA CLARK, HUGUES AUFREY ș. a.

★

ALMANAHUL SPORTUL '71

DE VÎNZARE

LA CENTRELE DE DIFUZARE

A PRESEI ȘI LA LIBRĂRII

În concursul de patinaj artistic de la Zagreb

GHEORGHE FAZEKAȘ PE LOCUL III DUPĂ PROBA DE FIGURI OBLIGATORII

În concursul internațional de patinaj artistic de la Zagreb, s-a terminat ieri proba de figuri obligatorii la bărbați. Reprezentantul țării noastre, Gh. Fazekas, ocupă locul III. **Pe locul I se află patinatorul elvețian Daniel Höhner, iar pe locul II patinatorul maghiar L. Vaida. La start s-au prezentat 11 concurenți. Concursul continuă cu proba de figuri libere bărbați, figuri obligatorii și libere femei și perechi.**

Blocnotes

Cînd vor să fie malițioși, nimeni nu-i întrece pe ziariști. Colegii noștri englezi, întruniți în asociație, au desemnat drept cel mai bun sportiv britanic al anului pe jucătorul profesionist de golf Tony Jacklin. Pentru înmînarea trofeului, în cadrul festivității de la Londra, ziariștii englezi l-au ales pe lordul Killanin, vicepreședinte al C.I.O. Și astfel, primul adjunct al intransigentului apărător al amatorismului, care este dl. Brundage, a fost pus în situația paradoxală de a trebui să premieze virtuțile unui meseriaș plătit al golfului.

(vlb)

SIR ALF RAMSEY A SEMNAT UN NOU CONTRACT

Sir Alf Ramsey, directorul tehnic al echipei de fotbal a Angliei, a semnat un nou contract pe o perioadă de 4 ani cu federația engleză. El se va ocupa cu pregătirea echipei naționale pentru campionatul mondial din R. F. a Germaniei.

În divizia A de baschet

DUPĂ UN MECI EXCELENT, DINAMO — POLITEHNICA BUCUREȘTI 72-71

Splendid spectacol au oferit aseară echipele masculine de baschet **Dinamo** și **Politehnica București**, care s-au întrecut în cadrul ultimei etape a turului I al diviziei A. Luptînd cu o ambiție exemplară, realizînd faze care de care mai dinamice, jucătorii ambelor formații s-au întrecut pe ei înșiși și au smuls publicului aplauze la scenă deschisă. Evoluția scorului a contribuit și ea din plin la reușita întrecerii, ea ținînd cu sufletul la gură asistența din prima pînă în ultima secundă de joc. Finalul, cel puțin, **a fost de-a dreptul dramatic. Politehnica pierzînd, din cauza unor pase greșite, avansul de trei puncte deținut în penultimul minut și care părea decisiv. Dinamoviștii, evident mai experimentați, au folosit fiecare ocazie creată și au înscris, obținînd victoria, care îi detașează în fruntea clasamentului, neînvinși.**

Scorul de 72-71 (36-36) a fost realizat de Cernea 23, Albu 14, Diaconescu 13, Săuca 12, Chivulescu 6, Visner 4 pentru Dinamo, respectiv Popa 25, Georgescu 20, Dudescu 14, Anastasiu 6, Pîrșu 2, Rotaru 2, Troacă 2. Au condus bine arbitrii G. Chiraleu și C. Negulescu.

În deschidere, după o dispută splendidă, I.C.H.F. — Rapid 82-81 (46-45).

D. St.

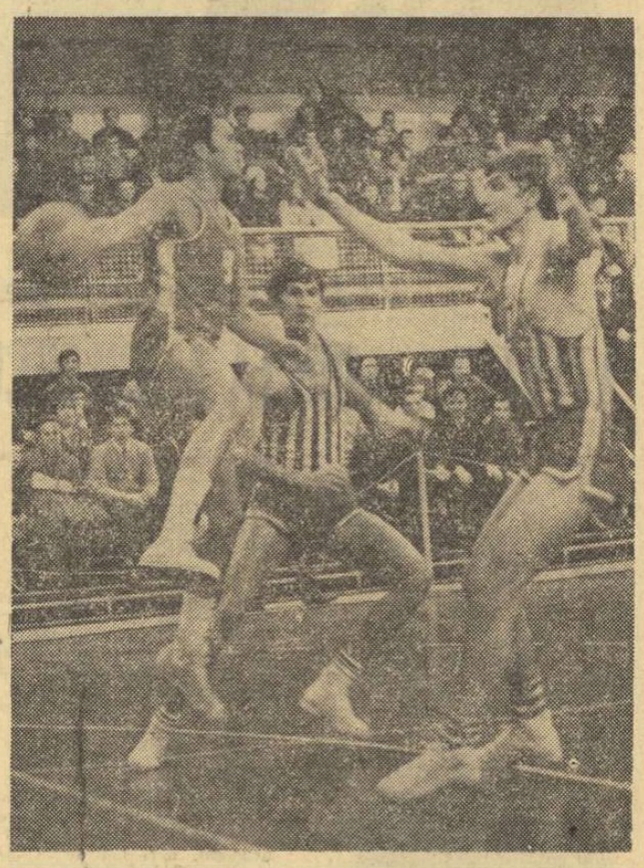

Albu (stînga) și Popa, principalii actori ai meciului Dinamo—Politehnica (72—71) în duel direct.

Foto : N. DRAGOȘ

LA PREDEAL, CICLIȘTII ȘI-AU ÎNCEPUT PREGĂTIRILE PENTRU SEZONUL COMPETIȚIONAL 1971

La Predeal, iarna și-a făcut apariția. Ninge cu fulgi mari, pufoși, ca în poveștile pe care bunicii le deapănă nepoților în fapul serii. În acest decor fermecător, rutierii — giganții șoselelor — se ozonează, fac antrenamente pe ... schiuri, urcă și coboară pantele abrupte ale Clăbucetului. Antrenorul Nicolae Voicu, cel care are în pregătire lotul național, îi încarcă pe cicliști cu rezerve de energie ce vor fi atît de folositoare în lungile și dificilele înconjururi pe două roți, pe care le programează sezonul competițional 1971. Lui Vasile Teodor și colegilor săi le urăm deplin succes în pregătire și în întrecerile care trebuie să-i ducă spre München...

Foto : N. DRAGOȘ

ÎN CAMPIONATUL FEMININ DE VOLEI

ULTIMA ETAPĂ A TURULUI

Astăzi, în patru orașe din țară se desfășoară partidele ultimei etape a turului în divizia A (feminin). În București, sînt programate două partide : *Medicina — C.S.M. Sibiu* și *C.P.B. — Ceahlăul P. Neamț*. În ambele jocuri, gazdele sînt creditate cu șanse mai mari de a obține victoria. Studentele de la Medicina au nevoie de un rezultat favorabil pentru a-și asigura locul V în clasamentul turului, loc la care aspiră și C.P.B., Farul și Universitatea Timișoara. La Cluj, „U" întîlnește pe *Rapid*, în fața căreia nu poate emite pretenții.

La Iași, campioana țării — *Penicilina* — întîlnește echipa studentelor de la *I.E.F.S.*, situată pe locul IV. Bucureștencele nu pot spera mai mult decît, eventual, succesul într-un set. O partidă cu implicații pentru mijlocul clasamentului opune, la Constanța, echipele *Farul* și *Universitatea Timișoara*, partidă în care prima șansă o au localnicele, însă este posibilă și o surpriză. Din programul etapei lipsesc dinamovistele bucureștence și studentele craiovence, care și-au încheiat conturile turului. *Dinamo*, lider de trei săptămîni, va fi cu siguranță întrecut, în trei zile, de *Penicilina* care, după meciul de duminică, își va juca (luni, la Iași și marți la București) cele două restanțe, cu *Ceahlăul P. Neamț* și, respectiv, *C.P.B.* La rîndul lor, craiovencele — nejucînd — vor poposi pe penultimul loc, indiferent de rezultatele înregistrate de Ceahlăul în ultimele sale două întîlniri.

Blocajul voleibalistelor de la C.P.B. este o armă de care se tem cele mai multe echipe cu care acestea se înfruntă. Iată-le pe jucătoarele Hălmăgeanu și Totoreanu blocînd atacul dinamovistei Ileana Gheorghescu-Novac, în ultimul meci.

Foto : Theo MACARSCHI

DUMITRU CHIVU ȘI EUGEN RADU BRATU CÎȘTIGĂTORI AI CUPEI FEDERAȚIEI

ALPINISM

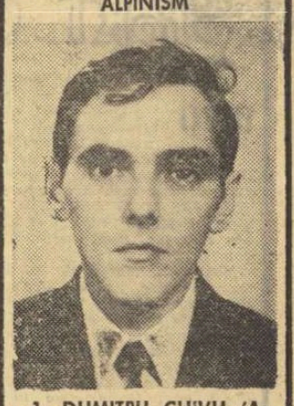

1. DUMITRU CHIVU (Armata Brașov), 2. Emil Coliban (Sănătatea București), 3. Nicolae Dini (Sănătatea București), 4. Taina Dutescu (Sănătatea București), 5. Iosif Gheție (I.P.G.G. București), 6. Miclos Naghy (Armata Brașov), 7. Mircea Opriș (Dinamo Brașov), 8. Matei Schen (Armata Brașov), 9. Adrian Tănase (Dinamo Brașov), 10. Sanda Titirici (I.P.G.G. București).

RADIOAMATORISM

1. EUGEN RADU BRATU (Radioclubul județean Constanța), 2. Alexandru Sîrbulescu (Dolj), 3. Gheorghe Cerchez (Timiș) 4. Dan Potop (București), 5. Dumitru Ilea (Maramureș), 6. Gheorghe Craiu (București), 7. Ioan Mierluț (Bihor), 8. Ion Craciu (Prahova), 9. Octavian Iovănuț (Timiș), 10 Ștefan Rusu (Arad).

ASTĂZI DUPĂ AMIAZĂ, LA NITRA

AL DOILEA MECI DE HANDBAL FEMININ CEHOSLOVACIA — ROMÂNIA

Astăzi după amiază se desfășoară la Nitra al doilea meci dintre formațiile reprezentative de handbal feminin ale CEHOSLOVACIEI și ROMÂNIEI. După cum se știe, în prima partidă, disputată vineri seara tot la Nitra, handbalistele noastre au obținut un prestigios succes, cîștigînd cu 14—10.

BUGET AL BUNEI STĂRI

Mișcarea sportivă românească are motive temeinice să salute lucrările celei de-a cincea sesiuni a celei de-a șasea legislaturi a Marii Adunări Naționale, care au luat sfîrșit vineri seara.

În cursul acestei importante sesiuni, după aprofundate examinări și dezbateri, marea obște a țării a dat putere de lege Planului de dezvoltare a economiei naționale și Bugetului de stat pe anul 1971.

Lucrările sesiunii și documentele adoptate confirmă dinamismul pe care conducerea de partid și de stat îl imprimă tuturor sectoarelor vieții economice și sociale, în scopul creșterii nivelului de trai al întregului popor, înfloririi pe toate tărîmurile a României socialiste.

Prevederile documentelor votate sînt încă o dovadă că, așa cum spunea tovarășul NICOLAE CEAUȘESCU, **„sensul fundamental și constant al politicii statului nostru, preocuparea primordială a partidului și guvernului este creșterea bunăstării materiale și spirituale a celor ce muncesc de la oraș și sate, ridicarea nivelului de civilizație al întregii societăți".**

Cu deosebită mîndrie consemnăm prezența marcată, printre preocupările deputaților în marele sfat al țării, a problemelor mișcării sportive.

În general, pentru acțiunile social-culturale, ce urmează a fi finanțate de la bugetul statului, se prevăd fonduri cu aproape șase la sută mai mari decît în 1970. Cu fondurile alocate se asigură acoperirea cheltuielilor statului pentru dezvoltarea diverselor sectoare, printre care turismul, educația fizică și sportul. În anul 1971 se prevede ca de la bugetul statului să se cheltuiască pentru acțiunile social-culturale și pentru cercetarea științifică suma de 38,4 miliarde lei, reprezentînd 27,8 la sută din totalul cheltuielilor bugetare. Calculate pe o familie, cheltuielile pentru învățămînt, cultură, sănătate, sport, asistență și asigurări sociale, alocații de stat pentru copii etc. vor reprezenta circa 5 700 de lei, cu 50 la sută mai mult decît în anul 1966. Iată cum activitatea sportivă își găsește locul confirmat în viața familiilor noastre.

Este semnificativ faptul că printre cheltuielile bugetului de stat pe anul 1971 pentru finanțarea acțiunilor social-culturale, se menționează acum și suma alocată pentru **educație fizică și sport — 191,2 milioane lei.**

Aceasta demonstrează, încă din primul an al cincinalului în care pășim grija partidului și statului nostru pentru creșterea permanentă a standardului de viață al populației, pentru sănătatea tuturor generațiilor și cu deosebire pentru armonioasa dezvoltare, fizică și spirituală, a tineretului. Mijloacele financiare puse la dispoziție pentru satisfacerea acestor cerințe sînt grăitoare.

Victor BANCIULESCU

ASTĂZI, DE LA ORA 9, FINALELE „CUPEI U.A.S.R." — LA JUDO

Astăzi, de la ora 9, în sala de sport Politehnica (strada Ștefan Furtună) au loc întrecerile finale de judo ale „Cupei U.A.S.R." Participă echipele cîștigătoare pe centre universitare: Timișoara, Craiova, Iași, Petroșani, Galați, Cluj, Bacău, Brașov, Tg. Mureș și București *(două selecționate).*

În pag. a 4 a

ROMÂNIA ÎN FINALA TURNEULUI DE HANDBAL DE LA BERLIN

Ieri : victorie cu 22-15 asupra Ungariei

SPORTIVI ROMÂNI VICTORIOȘI ÎN REPUBLICA DEMOCRATĂ GERMANĂ

SUCCESE DE PRESTIGIU ALE VOLEIBALISTELOR DINAMOVISTE

Formația feminină de volei Dinamo București, aflată în turneu în R. D. Germană, a susținut trei partide, în care a obținut de fiecare dată victoria: 3—1 cu Dynamo Berlin, 3—0 cu T.S.C. Berlin și 3—1 cu S.C. Leipzig, campioana R. D. Germane.

COMPORTARI BUNE ALE TINERILOR POPICARI

Sîmbătă s-a disputat la Nüchritz, o mică localitate situată la 60 km de Dresda, dubla întîlnire internațională amicală de popice dintre selecționatele de juniori ale R.D. Germane și României. **Tinerii noștri popicari au repurtat victoria atît la fete, cît și la băieți.** La fete : R.D.G. 2367 — România 2402 p d ; la băieți : R.D.G. 5248 — România 5311 p d. **Cea mai bună precizie din echipele noastre au dovedit-o** Ana Albert — 433 p d, Ildico Jijic — 419 p d, Ilie Băiaș — 940 p d și Constantin Voicu — 877 p d.

Din formațiile țării gazde cele mai multe popice le-au doborît Regina Mehlhorn — 414 și I. Okrusch — 886.

Duminică va avea loc revanșa acestei duble întîlniri.

Cronica sferturilor de veac

...CÎND BUNICII FĂCEAU SPORT

1870 „SĂRBĂTOARE PLĂCUTĂ!" — Ziarul „Românul" din 24 decembrie 1870 anunță că „*Societatea română de arme (și dare la semn) prepară o serbare mult așteptată. Acea (sta) va avea loc la 29 decembrie la Teatrul Mare. Programul este din cele mai atrăgătoare. Cugetați:*

Mai întîi, „Iorgu de la Sadagura" (de Vasile Alecsandri), care nu s-a mai reprezentat de zeci de ani din cauză că nu era un actor care să fie bun gimnastic, va fi jucată de către mai mulți membri din societate care, după cum îi văzurăm la o repetițiune, promit a face mulți din ei aprobațiune garantată a publicului.

D-l Moceanu, distinsul maestru de gimnastică al societății, va dirige exerciții frumoase de gimnastică superioară".

„Cugetînd", după un secol, trebuie să recunoaștem că sportul și teatrul și-au dat deseori mîna...

1895 MEDICINA SPORTIVĂ ROMÂNEASCĂ are îndelungate tradiții, confirmate atît de lucrările unor înaintași în acest domeniu (dr. C. I. Istrati, dr. I. Felix etc.), cît și de preocupările medicilor de la sfîrșitul secolului trecut. Ca o modestă dovadă în acest sens, vă redăm un anunț apărut în presa de acum 75 de ani:

„Societatea studenților în medicină va ține ședință publică duminică 3 decembrie 1895, ora 2 p.m., în localul său din Palatul Băilor Eforiei, cînd d-l M. Cîmpeanu își va dezvolta conferința sa despre: „Influența velocipediei asupra sănătății".

(„ADEVĂRUL" din 2 decembrie 1895).

● *„LA PATINAJ" — „Iasul mi-a dat și el prilejul de a patina (...) În lungile lanțuri de patinatoare care defilează pe dinaintea ochilor, nu mă pot sătura de a admira trandafirii care apar pe obrajii doamnelor și domnișoarelor. Se întîmplă uneori ca patinele să fie cam strengărițe și atunci frumoasa patinatoare cade! E o adevărată fericire pentru mine dacă pot să fiu la fața locului pentru a-i da mîna a o ridica și a-i spune un cuvînt de încurajare. Cînd muzica intonează vreun vals, atunci perechile de patinatori parcă zboară și-n lungul gheței îi se par niște figuri de carnaval".*

(„Evenimentul" din 23 decembrie 1895)

1920 „VENUS BATE TRICOLOR PRIN 3—1 PUNCTE". — *„Cu toată temperatura scăzută și zăpada de pe teren, meciul a avut loc* (n.n. la 5 decembrie 1920), *avînd un caracter final (...) Imposibilitatea terenului a înlesnit mult victoria negrilor care de această dată se prezentară complet* (n.n.: ca număr, deoarece deseori echipele jucau în număr de 8—10 oameni!) *și dornici de a zmulge victoria definitivă Tricolorului (...) Tricolorul cunoaște pentru prima oară înfrîngerea în cursul acestei reuniuni, pierzînd pentru a treia oară cupa* (n.n.: Harvester, considerată ulterior campionat național).

(„VIAȚA SPORTIVĂ" — ianuarie 1921)

1945 „BOXUL AMATOR A AVUT UN AN FAVORABIL, afirma ziarul nostru în retrospectiva publicată la 23 decembrie 1945, arătînd în continuare că încă *„de la începutul anului s-a pornit la disputarea competiției Mănușa de Aur deschisă inclusiv neiegiștilor, printre ai căror finaliști s-a numărat și... atletul Ionescu-Crum!"* Campionatele școlare de box au prilejuit remarcarea lui Ion Chendreanu, Virgil Cazacu etc., iar Cupa C.G.M. a dominat *„primăvara sezonului".* În cadrul Cupei C.G.M. *„s-a bătut în finală recordul de spectatori la reuniunile amatoare: 2.500 umpleau arena Moiceanu!" „În luna decembrie s-au disputat campionatele Capitalei. Printre învingători: Ion Stanomir (ușoară), Mihai Voinea (semimijlocie), Nicolae Voiculă (semigrea) etc*

Documentar de **Dorin ȘTEFLEA**

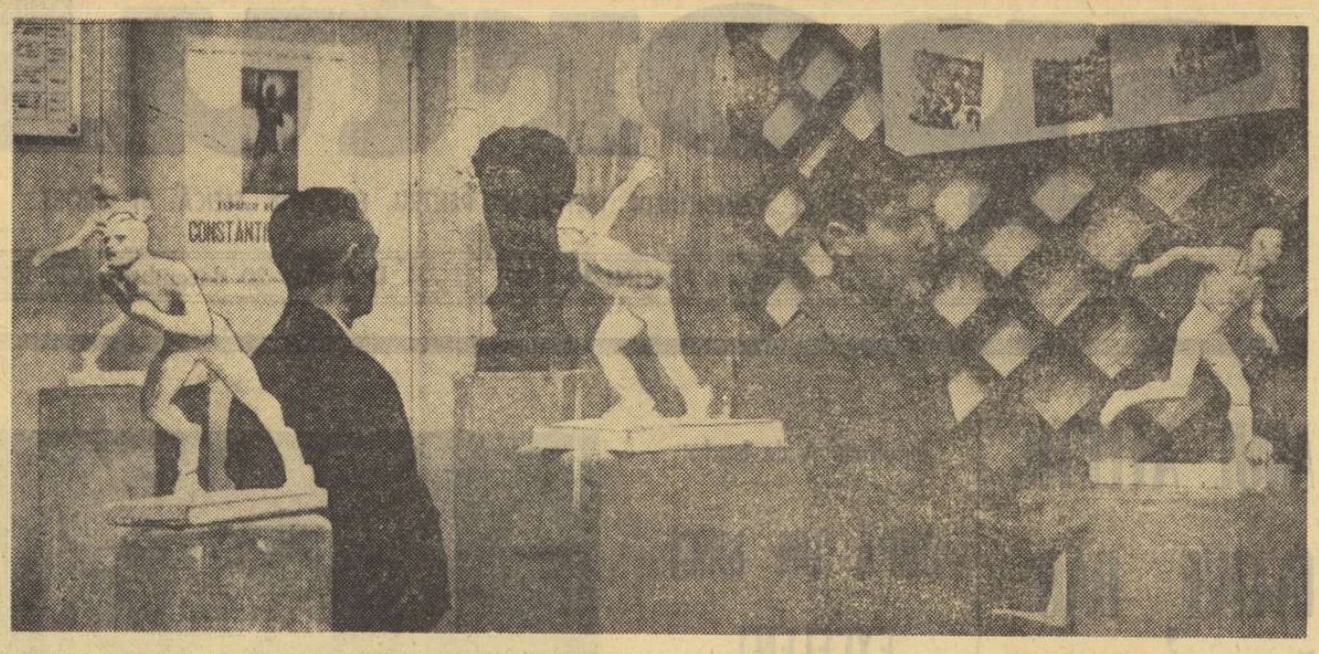

Lumea sculptorului CONSTANTIN IORDACHE este dominată de eroii stadioanelor. Nici nu e de mirare, artistul petrecîndu-și anii tinereții pe stadioane, ca atlet, în luptă cu zecimile de secundă ale întrecerilor de sprint.

Recent, în sala clubului sportiv Steaua, din Bulevardul Gheorghe Gheorghiu-Dej nr. 2, s-a deschis o expoziție de sculptură cu tematică sportivă, în care Constantin Iordache prezintă ultimele sale creații.

Foto: **Theo MACARSKI**

Vi-l prezentăm pe...

ATLETUL... MIRCEA ALBULESCU

Că are o alură... atletică este cert, după cum cert este că a practicat atletismul de competiție, din vara lui 1949 și pînă în primăvara lui 1953 (în perioada junioratului). Pe atunci, **Mircea Albulescu**, elev la școala de arhitectură, făcea parte din lotul de atletism al clubului „Constructorul". Printre colegii de stadion se aflau **Gicu Steriade, Florentina Stancu, Petre Mănescu, Lucian Purdea, Maria Miclea și Lucian Pintilie**

(reputatul regizor de azi — care promitea mult la 400 m garduri, dar n-a concurat decît... un an).

La înălțime, Albulescu sărea frecvent peste 1,65 m, iar la un concurs de verificare a obținut chiar 1,70 m. La săritura în lungime, de pe loc, a realizat un valoros 2,51 m. În proba de 110 m garduri se simțea la largul său. Dintr-o astfel de probă avea să se iște o mare... tragedie, care a pus capăt activității sportive competiționale. Pînă atunci însă — ca o variație — el (împreună cu alți cîțiva atleți) a jucat o serie de meciuri în echipa de rugby a Constructorului, în cadrul campionatului 1952.

— Și s-a descurcat destul de bine și la rugby — își amintește dascălul lui întru atletism, simpaticul antrenor **Bebe Ardeleanu**. Ținta lui, însă, era decatlonul, și cred că ar fi reușit o comportare bună în această complexă competiție dacă nu ar fi fost...

SUSPENDAT PENTRU... VEDETISM

Dar, se vede treaba — punctează antrenorul **Ardeleanu** — că încă de pe atunci îl ispitea ipostaza de vedetă, căci iată ce a făcut cu prilejul unei importante reuniuni de atletism. Se disputa proba de 110 metri garduri, pe stadionul Dinamo. Albulescu conducea detașat. Înaintea ultimului gard, s-a uitat înapoi... superior și, făcîndu-le adversarilor semn cu mîna să se grăbească, i-a invitat: **„Haideți, mă, mai repede".**

Cei din tribună s-au amuzat. Nu același lucru l-a făcut și comisia orășenească de specialitate, care **l-a suspendat pe concurentul Mircea Albulescu pe o bună bucată de vreme; firește, pentru vedetism.**

O SUPĂRARE CARE I-A PRIIT

— Suspendarea m-a afectat serios — ne mărturisește apreciatul actor Mircea Albulescu. **Asta s-a petrecut în vara anului 1953, tocmai cînd se apropiau examenele de sfîrșit de an, la Institutul de teatru. Eram în anul întîi. Așa de rău m-am supărat pe cei de la atletism și pe... stadion, că n-am mai concurat de loc de atunci. M-am „răzbunat", muncind cu înverșunare în teatru și n-am mai vrut să aud de atletism, deși cei de la „Constructorul" insistau să revin.**

— Așadar, o supărare care ți-a priit.

— **Așa s-ar putea spune,** aprobă, zîmbind, interlocutorul nostru. **Totuși, ca să fiu sincer, trebuie să vă spun că deseori am încercat regretul de a nu fi continuat sportul de competiție, măcar doi-trei ani, pe vremea studenției. M-aș fi convins dacă, în adevăr, aveam calitățile de care se vorbea. Dar...**

— O inevitabilă întrebare: ai întîlnit împrejurări, în profesia de artist, în care să constați că practicarea sporturilor ți-a fost de un real folos?

— De nenumărate ori, pentru că atît în teatru cît (mai ales) în film, actorul — în afara creației artistice — este adesea foarte mult solicitat fizic. Pentru acest motiv, și azi caut să-mi fac timp pentru a activa, o oră sau două, într-o sală de sport sau în aer liber; un fel de „evadări", dacă vreți, de pe scenă sau platoul de filmare, deosebit de reconfortante și — realmente — utile pentru profesia mea.

Emil IENCEC

REFLECȚII FOTBALISTICE

● Poarta selecționării este deschisă oricărui fotbalist. Și pentru că deschisă rămîne, pe poartă se și poate ieși...

● Un antrenor recurge la nefolosirea, pentru indisciplină, a unui jucător valoros, cu riscul de a pierde meciul; dar cîștigă un jucător...

● Campionii se bucură de considerație și prețuire! „Campionii" ratărilor se bucură de stima... adversarilor!

D. MAZILU

Arsenal face victime printre ...pisici

Arsenal Londra, este, spre fericirea suporterilor săi, revelația actualului campionat al Angliei. Victoriile sale provoacă valuri de entuziasm. Unul dintre fanaticii săi suporteri, Patrick Cantwell, s-a obișnuit ca după fiecare victorie a „tunarilor" (veche poreclă a celor de la Arsenal) să închine un pahar de sherry. N-a avut însă ce face și a turnat și cîteva picături în laptele pisicii sale, „Gunner". Azi, așa — mîine așa, pisica s-a obișnuit cu lapte alcoolizat. Într-o zi însă „mister Cantwell și-a uitat paharul de sherry pe jumătate plin și a plecat de acasă. Cînd s-a întors l-a găsit gol. „Gunner" își făcuse de lucru cu el. De atunci, pisica miaună în fiecare zi și-și cere porția zilnică de alcool. Se spune că o ligă antialcoolică, sesizată, și-a luat obligația să desintoxice pisica... Pînă atunci însă, Arsenal continuă să-i întrețină apetitul lui „Gunner"...

O „CARTE A SPORTURILOR" — ÎN ANUL 1618

În „ISTORIA ANGLIEI", neuitatul prozator **André Maurois** înfățișează pentru mulți dintre noi, care într-un fel sau altul lucrăm pe ogoarele sportului, un document inedit și semnificativ.

Este vorba de un eveniment petrecut în prima perioadă a secolului al XVII-lea, mai precis, **în anul 1618, cînd Iacob I a prezentat supușilor săi o „CARTE A SPORTURILOR", în care se sublinia însemnătatea exercițiilor fizice pentru sănătatea oamenilor și în vederea pregătirii pentru războaie.**

„Cartea" a fost adusă la cunoștința englezilor, într-o perioadă de profunde frămîntări politice și religioase. Deși, în continuare, din cuprinsul ei nu rezultă clar implicațiile apariției sau ecourile sale în rîndurile fiilor Engliterei, totuși, existența acestui document, ca și împrejurările în care a fost făcut cunoscut ni se par interesante.

Se evocă deseori caracterul tradiționalist și chiar conservator al insularilor. Dar această „carte" nu vorbește oare suficient și despre pragmatismul lor?

(L. ROP.)

PERECHE FERICITĂ

Mirele — îl recunoașteți — este atletul Gheorghe Zamfirescu, *multiplu campion al țării.*

Mireasa, Elena Tănăsescu, *nu și-a manifestat, deocamdată, dragostea pentru sport decît prin această căsătorie.*

Ce altă urare li s-ar putea face decît aceasta: surîsul fericit de astăzi să nu-i părăsească niciodată...

Foto: *Dragoș NEAGU*

RECORD — RECORDURI!

Este ultima noastră întîlnire, dragi cititori. Ce vă propunem? Nu, fiți liniștiți, nu cîteva plicticoase și aride concluzii.

Am vrut să ne convingem, împreună cu această călătorie, sper plăcută, de trei luni, că lumea noastră, a secolului XX, este o lume a recordurilor.

Aceasta nu înseamnă exaltarea brutală a calităților fizice, a extravaganțelor și freneziilor recordmane. Dar nici nu putem nega — și oricine ar face-o, n-ar fi luat în serios — că recordul este o realitate a vieții contemporane și, poate fără voia lui, un germen al tehnicii și progresului.

Spuneți-mi ceva în acest secol al tuturor neprevăzutelor și paradoxurilor, care să nu fie aspirație spre mai mult, spre mult mai mult, spre mai bine? Deci, într-un fel, în sensul dorit de noi, spre record.

Fără această înțelegere adevărată, umană, progresistă a ideii de record, omenirea însăși n-ar păși mai departe. Și atunci, n-am fi avut nici cele mai ingenioase invenții și nici celelalte depășiri și reușite în toate domeniile de activitate umană.

În fond, ce este RECORDUL? Desigur, dovada maximelor potente ale omului. Cred că sînteți de acord, că animalele și plantele n-au recorduri, cel mult „recorduri" stabilite tot de noi.

Care este destinul recordurilor? Simplu. Acela de a fi doborîte, pentru ca la rîndul lor, noile recorduri să devină și ele vechi recorduri. Și așa mai departe, spre bucuria oamenilor și perfecționarea speței umane.

CE ESTE RECORDUL?

Să încercăm să fim, puțin, fiecare din dv. Pentru sportiv recordul este depășirea a tot ce este mai bun în el și a tot ce este mai bun, pînă atunci, în lume.

Pentru medic, firește, perfecta și superlativa funcționare a corpului omenesc. Dar psihologul? Fără îndoială, ziua cea mai inspirată, pentru lucrul cel mai îndrăzneț, în condițiile cele mai neprevăzute. Ce altceva ar putea fi pentru inginer recordul, decît calculul perfect al posibilităților mașinii omenești?

Să-l întrebăm și pe spectator. Recordul? Satisfacția de a aplauda și bucuria de a înțelege pînă unde poate fi împinsă granița imposibilului.

Ce este recordul — veți vrea să aflați de la un scriitor polemist. Ceva — vă va spune el — ceva, care în literatură ar stîrni entuziasm și bîrfeli.

Și acum, înainte de a ne despărți, o ultimă întrebare, pentru noi toți: care sînt cele mai valoroase recorduri ale lumii, fie ele sportive sau nu?

Sîntem convinși că această întrebare, așa cum am pățit și noi, într-un cerc de prieteni, va stîrni discuții și furtuni. Noi nu dorim să le potolim, ci dimpotrivă.

Ce ziceți de acel 8,90 m la lungime al lui Beamon *sau de noua depășire a recordului lui* Brumel, *de cei 2,29 m reușiți de atletul chinez* Ni Chih-chin. *Sînt unele recorduri feminine (1,91 la înălțime —* Iolanda Balaș, *20,43 m la greutate* Nadejda Cijova) *mai presus de recordurile masculine?*

Și ce părere aveți despre victoria lui Hillary *și* Tensing *asupra celui mai înalt munte din lume:* Everest, *8848 m! (1953).*

Ce este mai greu și mai cutezător: să cobori cu batiscaful la peste 10 000 m sau să zbori cu avionul cu reacție, la viteze de peste 5 000 de km?

Este mai ușor să suporți setea, foamea sau somnul? Cîte zile poate un om să se învingă pe sine? Și care să fie posibilitatea omului, a speologului de a sta în adîncurile pămîntului nostru, cel de toate zilele?

Ce merită mai multă prețuire: un avion cu 500 de pasageri și viteze supersonice, un turn de televiziune de 540 metri, concepția unui oraș ca Brasilia, tunelul de sub Alpi sau transplanturile de inimă? Este sau nu, un record unic al minții și îndrăznelii omenești, cucerirea lunii și apropiata călătorie în spațiile siderale, spre alte planete?

La toate aceste întrebări și încă la multe altele, nerostite, se cuvine să dăm un răspuns pentru alții, pentru noi.

Nu priviți lumea recordurilor, ca o lume a nebuniei și a celebrității cu orice preț. Recordul a fost, este și va trebui să rămînă ispita imposibilului, împlinirea a tot ce este mai bun în noi, promisiunea unei lumi mai înțelepte, și mai fericite.

VIRGIL LUDU

Lumea recordurilor

Sfîrșit de sezon pentru arbitrii de fotbal...
Desen de ION Z. GEORGESCU-LUNICĂ Ploiești

UN ALTFEL DE DECATLON...

Prin decatlon, lumea sportivă înțelege un lucru precis. Dar, UN VÎNĂTOR VA PUTEA PROPUNE ȘI UN ALTFEL DE DECATLON, unul sui generis: O VÎNĂTOARE LA CAPRE NEGRE, CEEA CE PRESUPUNE MAI MULT DE ZECE PROBE OBIȘNUITE ȘI CÎTEVA... NEOBIȘNUITE. Dar să însoțim la drum un prezumtiv vînător de capre negre...

MARȘ? Da. Mașina l-a lăsat la capătul drumului forestier. Grăbit, vînătorul și-a săltat în spinare rucsacul greu, carabina pe un umăr, și-a agățat binoclul după ceafă și a pornit. Calcă voinicește pe drumul care urcă în pantă dulce, deocamdată. Se oprește rareori să mai răsufle, atît doar cît să-și așeze mai bine multiplele-i curele.

ALPINISM? Pur. Panta dulce la început s-a înăsprit; are 60-70 de grade. Și cum nu-și poate folosi carabina drept alpenstok, lunecă înapoi după fiecare pas făcut înainte. Se agață de rădăcini, de colți de stîncă și urcă într-una. Nu se oprește, n-are voie să se oprească. Pînă cade seara trebuie să ajungă la stîna de la Piatra Arsă...

ORIENTARE? Da. Știți ce-i „burhaiul"? Este o negură densă care ia munte cade așa, din senin și pe care numai ciobanii, oameni ai muntelui, îți-o prevestesc cu un sfert de ceas înainte. Dar o simte și vînătorul învățat la munte: după crestele norilor, după curenții de aer și altele. Repede, vînătorul ia calea unui pîrîiaș care coboară dinspre creste. Urcă pe pîrîu în sus și nu după multă vreme totul se întunecă. L-a învăluit negura. Nu vede la doi pași. Abia își zărește țeava puștii! E singur cu muntele și cu negura. Dar urcă înainte, orientîndu-se doar după susurul pîrîului.

Un scurt popas, înaintea atacării unor noi creste ale Făgărașilor

INVENTIVITATE? E indispensabilă. Ploaia și pe urmă lapovița l-au udat și l-au făcut aproape sloi de gheață. Dar a ajuns sus la cumpăna apelor, în țara caprelor negre. Era noapte neagră cînd a ajuns la stîna pustie acum. Ciobanii au coborît cu oile, încă de la Sf. Dumitru. Vînătorul caută chibriturile și le găsește ude. La lumina lanternei destramă un colț din bumbacul ștergarului și îl pune în chip de cilți între pietrele vetrei. Scoate glonțul unui cartuș, pune un dop de cîrpă în locu-i și trage cu carabina în cilți. Iar cilții se aprind! Apoi, un foc vesel îi ține bună tovărășie vînătorului aflat în creierul munților, la miez de noapte.

PREZENȚA DE SPIRIT? Cu prisosință! În zori, cînd a ieșit vînătorul din stînă, era să se lovească piept în piept cu ursul care căuta urmele oilor de mult plecate. Automat, carabina a zburat în umăr și glonțul a pornit. „Poftim, acum va trebui și o autorizație de împușcare pentru urs..." a mormăit vînătorul, privind lung la fiara căzută.

GIMNASTICĂ? Suficientă! Vînătorul începe cățărarea spre țancurile pe care s-au aciuit caprele negre. În spinare își duce rucsacul. Cu o mînă își ține strîns carabina pe umăr; cu cealaltă stăpînește binoclul atîrnat de gît, ca să nu se lovească de pietre. Cu o alta s-ar mai agăța de colții de stîncă, de jepi, de rădăcini, ca să nu se prăvale în prăpastie; și i-ar mai trebui încă o mînă (dar de unde doamne atîtea mîini!) cu care să-și scoată batista ca să-și șteargă fața nădușită! De unde atîtea mîini?

MIM? Într-un fel, da. Vînătorul a zărit un țap negru pe creasta dimpotrivă. Un țap tare, voinic și-i singur, fără capre! Vînătorul se apleacă, se cocoșează, pășește în patru labe și doar spinarea i se mai vede deasupra pietrelor. Și țapul e gata, înșelat: vine — sfoară. L-a confundat pe vînător cu o capră singuratică!

TIR? Și încă tir de mare dificultate! Între două creste distanțele par întotdeauna mai mici, te înșeală și aerul rarefiat. Agățîndu-se cu genunchii, cu coatele de pietrele ascuțite ca să nu alunece în prăpastie, vînătorul a ochit cu două palme mai sus, iar vînatul n-a mai făcut nici un pas...

Au urmat probe ca găsirea animalului împușcat, ritualul de rigoare — obligatoriu pentru orice vînător care se respectă — coborîrea animalului-trofeu și altele. Apoi ar urma a nu știu cîta probă, aceea de a povesti cu nu prea multe înfloriturii aspra aventurii avute la munte, la vremea cînd acolo urlă lupul, iar jos, la șes, cîntă cucul...

Nu este acesta un decatlon sui generis?

Ilie CIRCIU

Rocade scurte

Un foarte cunoscut maestru de șah ne vizitează la redacție cu regularitate, cînd se întoarce de la turnee internaționale, demonstrîndune (la tablă!) cum ar fi putut să cîștige partidele pe care le-a pierdut.

Alehin și-a irosit mai mult de jumătate din viață încercînd să afle, prin analiză, dacă nu cumva ar fi trebuit să piardă multe dintre partidele pe care le-a cîștigat.

Poate de aceea Alehin rămîne cel mai mare jucător din istoria modernă a șahului.

După ce a pierdut întîlnirea cu *Fischer* de la Meciul secolului (3-1), Petrosian a prezentat următorul fapt drept explicație a înfrîngerii: *„Toată viața am fost obișnuit ca mai întîi să scriu mutarea pe fișă și după aceea s-o fac pe tablă. Bobby a cerut, însă, să procedez altfel: întîi să efectuez mutarea și după aceea s-o notez..."*

Mihail Tal i-a replicat, cu umor, fostului campion al lumii:

„Eu cred, Tigran, că principalul este să găsești o mutare bună. După care, nu mai are nici o importanță dacă mai întîi o scrii și după aceea o faci, sau invers..."

Un studiu sociologic al profesiunii jucătorilor de șah ne va pune în fața unui tablou foarte eterogen și, tocmai de aceea, interesant. Virtuozii tablei cu pătrate albe și negre s-au ocupat sau se ocupă, în viața de toate zilele cu cele mai diferite îndeletniciri. *Lasker* a fost profesor de matematică și de filozofie, *Alehin* — doctor în drept, *Capablanca* — diplomat, *Tarrasch* — medic, *Euwe* este profesor de cibernetică, *Botvinnik* — inginer electronist, *Taimanov* — pianist de concert, *Smislov* — cîntăreț de operă, *Tal, Spasski, Gligorici, Gheorghiu, Elisabeta Polihroniade* — ziariști, *Alexandra Nicolau* — profesoară de limba chineză, *Najdorf* — colecționar și negustor de tablouri.

Fischer afirmă că singura profesie care s-ar potrivi în mod ideal unui mare maestru este aceea de... șahist.

La recenta finală a campionatului național, simpaticul maestru *Mircea Pavlov* și-a făcut o SPECIALITATE, intervenind în analizele pe care jucătorii le făceau după terminarea partidei și arătînd instantaneu cele mai puternice continuări.

Ceea ce l-a determinat pe *Emanuel Reicher* să spună (fără răutate):

„Cum se întîmplă, Senora (diminutivul lui Pavlov), *că tu vezi cele mai bune mutări numai la mesele vecinilor?!"*

(valc)

RĂSPUNDE Ion Poștașu

PASCU ZLATESCU, BUCUREȘTI. „Un prieten de-al meu, care a fost „băiat de mingi" la meciul Rapid — Farul, mi-a spus că, stînd în spatele porții rapidiste, i-a auzit pe Răducanu adresîndu-se lui Strat, în felul următor: „Mai bine treci tu în poartă și eu să viu la înaintare. Să mor, dacă nu dau gol!". Răducanu a vorbit, desigur, la necaz. Dar dacă ar fi vrut să facă într-adevăr acest lucru, ar fi avut acordul... regulamentului?" Iată o situație care nu s-a ivit — poate — niciodată. O asemenea schimbare nu este, de-altfel, neregulamentară. Cu două condiții. 1. Să fie anunțat, în prealabil, conducătorul jocului. 2. Cei doi să schimbe între ei și tricourile. În cazul cînd soluția nu se dovedește fericită — este și greu de crezut că un portar ar face mai multă treabă în atac decît un înaintaș — se poate restabili situația de la început, în aceleași condițiuni. Te pomenești, că, prin această precizare, i-am dat o idee lui Răducanu! Mai ales că, înainte de a-și descoperi aptitudinile de portar, el a fost un redutabil vîrf de atac.

V. GEORGESCU, BUCUREȘTI. „Cred că în acel chenar în care prezentați cititorilor echipele și dați note jucătorilor și arbitrilor (acestora din urmă, stele și... steluțe), ar trebui amintite și numele fotbaliștilor beneficiari de „atenții" galbene și chiar roșii. În felul acesta, chiar și cei care nu au asistat la meci, ar putea cunoaște și aspectele disciplinare ale jocurilor de fotbal". Sugestia dv. ni se pare foarte judicioasă. Poate că o vom adopta, la primăvară, cînd se va relua campionatul.

TITI FILIPIDESCU, BUCUREȘTI. De acord cu cele ce spuneți în legătură cu unii cavaleri ai fluierului, cu atitudinea lor față de echipele pe care le arbitrează: Publicul vă cere vouă, Ca să fiți întotdeauna CAVALERI cu amîndoua. Nu ca pîn-acum, cu... una!

PETER KLOS, IACOBENI. La terminarea unui set și, deci, la schimbarea terenului, la tenis de masă, jucătorii nu lasă paleta

pe masă, pentru... adversar. De altfel, schimbînd paleta, nu rezolvi nimic. Trebuie să schimbi jocul!

IONEL BEJENARU, BOTOȘANI. În preajma sărbătorilor, v-ați gîndit la o urare pentru echipa noastră națională de fotbal și, mai ales, pentru antrenorul ei, Angelo Niculescu:

Lui Angelo Niculescu.

Eu i-aș face o urare:
Să luăm Cupa Europei,
Chiar și cu... temporizare!

TRAIAN NIȚESCU, PITEȘTI. „Sînt un mare cunoscător al regulamentului. Într-o discuție cu un amic, nu m-am înțeles asupra următoarelor probleme: 1. La executarea unei lovituri de 11 metri, mingea lovește bara și revine tot la jucătorul care a executat lovitura și, de data aceasta, el înscrie. Eu susțin că e gol. 2. Portarul respinge o lovitură de la 11 metri, dar mingea revine la jucătorul care executase lovitura, și acesta marchează. Eu susțin că nu e gol". Răspunsurile sînt excelente. Trebuie, însă... inversate!

PAVEL SECHEREȘ, COMUNA ZARAND. Iată adresele celor două atlete pe care le simpatizați: Lia Manoliu: București, Piața Romană nr. 9, sectorul 1. Valeria Bufanu: București, Calea Griviței 174, scara 1, apt. 23, sectorul 8. M-a amuzat formula de încheiere a scrisorii: „La revedere, nene Ion Poștașu". La revedere, nene Pavel Secheres!

Ilustrații: **N. CLAUDIU**

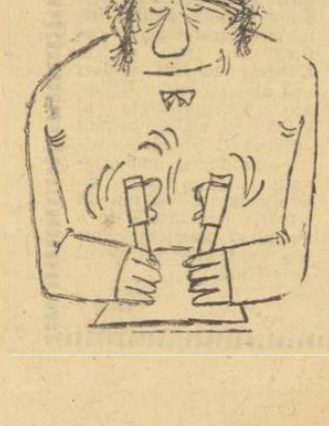

LUPTA ANTI-DOPING ÎN DISCUȚIA SPECIALIȘTILOR

Între 1—2 decembrie 1970 a avut loc la Praga consfătuirea medicilor experți în problemele dopingului, din țările socialiste. Din partea țării noastre au participat dr. Adrian Vasiliu, *medic primar, șeful laboratorului de control antidoping de la C.M.S. din București și dr.* Ion Ștefan, *asistent I.M.F. spitalul Caritas.*

În programul consfătuirii prezidată de prof. dr. Pavel Handzo, s-au abordat în primul rînd diferite concepte, elaborate pînă în prezent, asupra definiției dopingului, în scopul de a găsi o formulare adecvată etapei actuale, menită a contura, delimita și caracteriza conținutul acestei noțiuni.

Optînd pentru formularea propusă de experții cehi, delegația română a subliniat în discuțiile ridicate, necesitatea de a interpreta noțiunea de doping, atît din punct de vedere fiziologic, cît și din punct de vedere al proprietăților farmacologice a substanțelor, unele din ele fiind în mod impropriu considerate agenți dopanți. Ținînd seama de punctele de vedere și de criteriile expuse — fiziologice, farmacodinamice, etice — precum și de argumentele de ordin tehnic, delegații prezenți la consfătuire au convenit la următoarea accepțiune a conceptului : **„Prin doping se înțelege administrarea pe anumite căi a unor substanțe străine organismului, unui subiect sănătos, respectiv folosirea lor de către individ, în scopul creșterii nemijlocite a performanței în timpul concursurilor sportive. Un sportiv trebuie considerat dopat, atunci cînd substanța administrată poate fi detectată precis, fără dubii".**

Implicațiile practice care rezultă din această definiție se referă și vizează în special delimitarea categoriilor de substanțe ce trebuie considerate agenți dopanți (stabilirea acestei categorii fiind în strîns raport cu posibilitățile tehnice de detecție certă a acestor produse). A doua problemă discutată, rezultînd din definiția adoptată, s-a referit la grupele principale de substanțe care comportă eticheta de agenți doping. În esență, tabelul acestor substanțe cuprinde :

I) Medicamente care **intensifică activitatea psihomotorie** (stimulente, weckamine etc.) :

a) derivate de **feniletilamină (efedrină, amfetamină și derivați)** ;

b) derivate **piperidinice** cu acțiune **amfetamino-similară (metilfenidați, pipradol, facetoperan)** ;

c) alte substanțe cu acțiuni similare **(fenmetrazine, derivați).**

II) Grupa **analepticelor (cuconan, lobelină, pentetazol, bemegride, heptaminol).**

III) Grupa **alcaloizi de striknină.**

IV) Substanțe **euforizante (narcotice, analgetice)** :

a) **morfină, codeină și derivați** :

b) analgetice sintetice **(petidină, methadon** etc.).

Produsele farmaceutice care conțin în formulă substanțele de mai sus contează, de asemenea, ca agenți dopanți. Lista acestor substanțe rămîne deschisă, susceptibilă de completări, dat fiind sinteza continuă de noi produse și eliberarea lor pe piața comercială. În discuții s-a abordat, de asemenea, problema mijloacelor de organizare și a metodelor de diagnostic și control tehnic al dopingului.

S-a apreciat în unanimitate, că în etapa actuală tehnicile minime necesare asigurării diagnosticului de doping, implică, în mod obligatoriu, **utilizarea metodelor cromatografice (cromatografie în strat subțire și gazcromatografie), preconizîndu-se pentru viitor aplicarea metodei spectometrice de masă.** La această temă s-au prezentat referate tehnice riguros documentate, urmate de demonstrații practice, efectuate în laboratorul Institutului acreditat cu acest control.

În privința modului de organizare al recoltării probelor și a asigurării lor pînă la expedierea și expertizarea în laboratoare acreditate cu asemenea sarcini, delegații prezenți au elaborat o serie de norme de conduită și proiecte de regulament, identice în esență cu principiile și normele cuprinse în regulamentul existent din țara noastră.

În discuțiile finale s-au făcut o serie de propuneri privind dezvoltarea în viitor a relațiilor de colaborare sportivă pe linie organizatorică și tehnică între țările socialiste, în domeniul luptei împotriva dopingului.

Documentele consfătuirii, concluziile care au rezultat din discuții și recomandările referitoare la modul de organizare și aplicare a controlului anti-doping, elaborate de către participanții la discuții, vor fi propuse spre examinare și confirmare organelor autorizate și competente, care se întrunesc la conferința de la Sofia (18—22 decembrie 1970). Acum vor fi aduse eventuale completări și precizări suplimentare, care vor fi concretizate prin măsuri și hotărîri în cadrul Comitetului Olimpic Internațional și al federațiilor sportive internaționale.

Examinînd aspectele generale și specifice ale acțiunii de combatere a dopingului și ținînd seama de interesul și importanța care se acordă acestei probleme, în etapa actuală, în toate organizațiile sportive din lume, comisia noastră antidoping a întocmit și înaintat spre aprobare conducerii C.N.E.F.S. și a Ministerului Sănătății, un referat cu propuneri concrete, corespunzătoare necesităților actuale de perfecționare a metodologiei și tehnicii controlului antidoping în țara noastră.

dr. Adrian VASILIU
șeful laboratorului de control antidoping C.M.S.

— JUDO —

SANCȚIUNI DICTATE DE BIROUL FEDERAL

Ca urmare a comportării nesportive la finalele campionatelor republicane de judo pe echipe (seniori), desfășurate recent la Cluj, antrenorul formației Politehnica Timișoara, **Constantin Bogdan,** care îndeplinea și funcția de antrenor principal al lotului național de seniori a primit o aspră sancțiune din partea Biroului federal. Constantin Bogdan a adus injurii la adresa antrenorilor, a juriului de concurs, iar în cele din urmă, nemulțumit de deciziile acordate în unanimitate de arbitri și ratificate de juriul concursului, și-a retras echipa din competiție. **Biroul federal analizînd aceste manifestări străine eticii sportive a hotărît unanim destituirea din funcția de antrenor principal al lotului național de seniori a lui Constantin Bogdan.** Această funcție a fost încredințată antrenorului secund **Gheorghe Donciu** (Rapid București).

★

Sportivii (și în același timp antrenori) **Ion Constantinescu** (A.S.E. București) și **Ion Herman** (I.E.F.S. București) au fost suspendați pe un an și respectiv pe 6 luni din activitatea competițională ca urmare a aranjării rezultatului meciului lor direct.

★

Conducătorul echipei I.E.F.S. București, **Dumitru Hîtru,** a primit mustrare scrisă pentru injurii la adresa arbitrilor și a juriului cît și pentru incitarea publicului la proteste.

DECLINUL POPULARITĂȚII

ATLETISM FĂRĂ SPECTATORI

Îmi amintesc că prin 1956 și 1957, la Campionatele internaționale de atletism ale României se intra foarte greu. Pentru un bilet trebuia să alergi, să stai la cozi sau să uzezi de relații, tot atît de mult cît a fost necesar mai tîrziu pentru unele memorabile partide de fotbal. Încet-încet, acest fenomen de „atletismofilie" s-a tocit și concursurile cu vedete, pentru care altădată stadionul Republicii ar fi părut un spațiu prea restrîns, au început să se desfășoare doar în fața unui mic număr de mari ahtiați. Noi am mai scris despre penuria de spectatori, la baschet și la volei, incriminînd în cazul acestora, în consonanță cu opinii autorizate, deteriorarea spectacolului, consecutivă acelei obsesii care zdruncină sportul modern, obsesia Rezultatului. Dar ea nu operează în perimetrul atletismului sau, mai precis, nu produce aici efectele cunoscute în zona jocurilor sportive, pe pildă. În cadrul probelor atletice, adversarii se înfruntă paralel, nu întîlnim acele elucubrații tehnice, care urmăresc blocarea evoluției partenerului de întrecere. Așa ceva nu este și nu va fi compatibil cu esența atletismului, cu spiritul și structura celui mai pur dintre sporturi. Aici nu se va spune vreodată **„nu joc nici eu, dar nu voi lăsa nici adversarul să joace", „nu alerg, nu arunc, nu sări, dar nici celălalt nu va reuși s-o facă, fiindcă am să-l împiedic cu tactica mea obstrucționistă".** Nimic din toate astea nu va fi transferat în zona atletismului. Aici spectacolul n-a murit, ba dimpotrivă a dobîndit noi valențe și mai multă strălucire, fiindcă se aleargă tot mai repede, se aruncă tot mai departe, se sare tot mai mult. Cu toate acestea, pe stadioanele noastre, marile concursuri atletice internaționale sînt urmărite în ultima vreme, cu rare excepții, de puțini spectatori. Reducerea afluenței e, în cazul de față, mai dificil de explicat. Iată punctul de vedere, la obiect, al antrenorului federal Petre Zîmbreșteanu.

Gustul schimbat al publicului ar fi prima motivație. Vrem mereu recorduri excepționale, vrem doar nume celebre și înfruntări gigantice, vrem ceva senzațional. Or, ocazii cu asemenea atribute apar, firește, rar. În al doilea rînd, interlocutorul a fost de părere că atletismul e prea puțin cunoscut, astfel încît spectatorul nu este în măsură să savureze subtilitățile unei întreceri, acele lucruri care se deslușesc mai greu de către un observator de circumstanță, dar nu scapă omului cu ochiul educat. În altă ordine de idei, cel ce nu înțelege necesitatea mișcării, a actului sportiv, pentru sine, acela nu va ajunge nici spectator constant. Am reținut, de asemenea, că publicitatea care precede în genere concursurile atletice este cel mai adesea plată și fără rezonanță. Petre Zîmbreșteanu e de părere că televiziunea a servit atletismul, acreditîndu-l acolo unde imaginea lui n-ar fi răzbit niciodată. Dar că efectele propagării lui sînt încă aproape imperceptibile pe planul relației cu publicul. Aceste argumente conțin prin reversul lor și idei de soluționare: publicitate inspirată, intensă mai ales în școli, teletransmisii mai numeroase, educație de sportmeni etc. Credem că opinia citată conține mult adevăr, dar nu epuizează substratul fenomenului dezbătut.

Romulus BALABAN

— TENIS —

NOILE LOTURI REPUBLICANE

Biroul federației române de tenis a stabilit loturile republicane pentru anul 1971. Iată componența lor : **SENIORI : Ilie Năstase, Ion Țiriac, Petre Mărmureanu, Sever Dron, Ion Santei, Sever Mureșan, Viorel Marcu, Codin Dumitrescu, Constantin Popovici, Toma Ovici. Antrenor : Marin Bădin; SENIOARE: Agneta Kuhn, Iudit Dibar, Ecaterina Roșianu, Eleonora Dumitrescu, Valeria Balaj, Elena Takacs. Antrenor : Arnulf Schmidt ; TINERET : Dumitru Hărădău, Dan Nemeș, Gabriel Neacșu, Traian Marcu, Petre Almășan, Viorel Sotiriu. Antrenor Ion Racoviță ; JUNIOARE: Virginia Ruzici, Adriana Călina, Anca Floreșteanu, Mariana Simionescu, Mariana Hagiu, Florența Mihai, Mihaela Dimitriu, Marieta Gherciou. Antrenori : Aurel Segărceanu și Alexandru Bardan ; JUNIORI : Costel Curcă, Florin Manea, Octavian Vilcioiu, Radu Giurgiu, Ionel Rusen, Călin Ionescu, Raul Silimon, Mihai Tăbăraș, Laurențiu Soare, Cristian Feteanu, Vasile Silaghi. Antrenori : Günther Bosch și Vasile Serester.**

Se înțelege că pe parcursul anului viitor, ușile loturilor naționale vor rămîne deschise în ambele sensuri. Se vor putea efectua — în funcție de comportare — noi cooptări sau înlocuiri de jucători.

— Radioamatorism —

ECHIPA CEHOSLOVACIEI CONDUCE ÎN „CUPA DUNĂRII"

După desfășurarea a două probe în concursul internațional de telegrafie, lucrurile au început să se clarifice, în sensul că la „sprintul final" sînt angajate numai două echipe : Cehoslovacia și România. Celelalte competitoare, echipele iugoslaviei și Ungariei au rămas departe în urmă, pierzînd orice șansă la primul loc și deci la cîștigarea trofeului oferit de Federația română de radioamatorism.

Trebuie făcută o mențiune specială pentru echipa secundă a țării noastre, compusă din Octavian Iovănuț, Ion Șerbănescu și Ion Kuti — participantă hors-concours. Din acest punct de vedere, rezultatele tehnice ale celor două probe sînt edificatoare.

Regularitate (15 concurenți). Octavian Iovănuț (H.C.) 4 141 puncte ; Alek Myslik (Cehoslovacia) 3 965 p ; Vasile Giurgiu (România) 3 872 p ; Radu Bratu (România) 3 862 p ; Iaroslav Sikora (Cehoslovacia) 3 790 p ; Maria Farbiakova (Cehoslovacia) 3 602 p ; Ion Șerbănescu (H.C.) 3 076 p.

Recepție viteză (15 concurenți). Alek Myslik 320 p ; Iaroslav Sikora și Ion Kuti (H.C.) 305 p ; Radu Bratu 287 p ; Ion Șerbănescu 280 p ; Maria Farbiakova 275 p ; Vasile Giurgiu 270 p ; Octavian Iovănuț 265 p.

Ultima probă, cea de transmitere viteză, va decide echipa cîștigătoare a „Cupei Dunării".

— Rugby —

STEAUA ÎNVINSĂ ÎN FRANȚA

În cadrul turneului pe care îl întreprinde în Franța, echipa de rugby Steaua București a susținut, la Auxerre, cel de al doilea meci, avînd ca adversară Selecționata armatei franceze. De data aceasta, gazdele au aliniat un „XV" mai redutabil decît primul adversar întîlnit de rugbyștii de la Steaua. Selecționata armatei franceze a repurtat victoria cu scorul de 17—9 (8—3), prin punctele realizate de Puig. Taffary (cite un eseu) și Galley (o transformare și 3 lovituri de pedeapsă). Pentru Steaua a înscris Durbac trei lovituri de pedeapsă. Victoria francezilor a fost asigurată de jocul lor mai rapid și orientat în atac, joc în care linia de treisferturi a gazdelor a dat un bun randament. Steaua a manifestat unele slăbiciuni în apărare, fapt care a permis adversarilor menținerea jocului în apropierea buturilor sale. Remarcabilă totuși precizia lui Durbac în executarea loviturilor de pedeapsă.

PARTIDĂ RESTANȚĂ

Astăzi, la Timișoara, se dispută partida restantă din etapa a II-a a campionatului diviziei A de rugby, dintre echipele Universitatea și Dinamo **București.**

— Înot —

400 DE COPII ÎȘI DISPUTĂ „CUPA SPERANȚELOR" ÎN PISCINA PLOIEȘTEANĂ

Pentru a 3-a oară consecutiv, piscina de 50 m din Ploiești găzduiește marea competiție cu caracter republican rezervată celor mai tineri înotători. Timp de 2 zile, aproape 400 de sportivi din Reșița, Timișoara, Tg. Mureș, Mediaș, Galați, Turda, Cluj, Oradea, București și Ploiești vor lua startul în cadrul tradiționalelor întreceri dotate cu „Cupa speranțelor". Un ultim prilej în acest an pentru a trece în revistă rezervorul de cadre al înotului românesc, pe viitorii campioni și recordmani ai țării.

Probele se vor desfășura astăzi, luni și marți în serii contra-cronometru, dimineața de la ora 10 și după-amiaza de la ora 17, iar pe baza clasamentului primilor 6 în fiecare cursă (pe categorii de vîrstă de la 8 la 14 ani) va fi atribuit trofeul pus în joc. Marile favorite — cluburile Petrolul Ploiești și Școala sportivă Reșița, care se prezintă la start cu loturi complete.

— FOTBAL —

5 minute cu Doru Popescu

„ATAC TITLUL DE GOLGETER AL CAMPIONATULUI"

Cînd într-un meci de tineret, desfășurat acum doi ani, un tînăr înalt (1,86 m), blond și bine făcut pentru fotbal, înscria pentru Dinamo 5 goluri, toată lumea se întreba cine este, de unde vine? Nu era altul decît Doru Popescu, jucătorul care s-a impus — este adevărat, cu încetinitorul, dar sigur — în prima echipă dinamovistă. A fost descoperit în 1967 de ochiul lui Traian Ionescu (pe atunci antrenor la Dinamo-tineret) la Metalul Tr. Severin, unde juca în prima echipă încă de la 16 ani. Deci, la vîrsta de 18 ani (născut la 29 martie 1949) Doru Popescu și-a început ucenicia în echipa de tineret a clubului, iar în toamna aceasta a debutat și în echipa națională de tineret în meciul de la Lodz, cu echipa similară a Poloniei. Confirmînd așteptările (om de gol) Doru Popescu a înscris în acest sezon 7 goluri pentru Dinamo.

— Îți reamintești, Dorule, ziua debutului în prima divizie națională ?

— Da. Și încă cu plăcere. A fost în 15 august 1969, în meciul cu Jiul (5—2), debut pe care l-am semnat cu un gol în poarta lui Stan. N-a fost un gol oarecare, ci al 1 000-lea al echipei Dinamo.

— Cum îți explici, totuși, faptul că de la debut și pînă la titularizarea definitivă a trecut o perioadă destul de îndelungată ?

— În primul rînd, stilul de joc al echipei de acum un an nu-mi convenea de loc. Toate mingile îl căutau pe Dumitrache — în special centrările lui Pircălab — care mă eclipsa. În al doilea rînd, desele încercări de a se găsi o formulă ideală pentru linia de atac, cu jucători care să-și coordoneze cît mai perfect intențiile, cît și desele accidentări pe care le-am suferit, m-au ținut destul de mult în afara „11"-lui de bază.

— Apropo de Dumitrache. Faptul că îl ai alături pe cel mai bun atacant din țară, nu-ți dă senzația inferiorității ?

— Nu. Din contră, ne înțelegem și ne completăm reciproc. Mie îmi convine deopotrivă atît lansarea în adîncime, după care Dumitrache se dă în vînt, cît și schimbul de locuri cu extremele. Cuplul pe care-l formez cu Dumitrache a înscris cele mai multe goluri — 12.

— Ce proiecte, dorințe ai în viitorul an fotbalistic ?

— Atac titlul de golgeter al campionatului și doresc ca Dinamo să cucerească titlul național. De asemenea, țintesc un loc printre cei „11" olimpici în meciul cu Albania, din aprilie viitor.

Pavel PEANA

ÎNCEPUT DE VACANȚĂ LA STEAGUL ROȘU BRAȘOV

După lăsarea cortinei peste stagiunea fotbalistică de toamnă, jucătorii Steagului roșu au intrat într-o așteptată și binemeritată vacanță. Dar aceasta nu e prea lungă, numai pînă la 5 ianuarie. În sport, în performanță, concediile de durată nu sînt posibile și nici nu sînt de dorit.

Deocamdată, jucătorii și antrenorii petrec în mijlocul familiilor lor ultimele zile ale anului, încercînd să uite tensiunile înalte pe care le-au avut de suportat de-a lungul campionatului. Cîțiva dintre ei — Olteanu, Ivăncescu, Dumitriu — se pregătesc intens pentru alte examene — cele școlare.

Deci, de la 5 ianuarie se vor relua pregătirile. Cîteva zile la Brașov și, apoi, la Pireu, în replica vizitei pe care Dan Gheorghiadis și Olimpiakos au făcut-o, în august, la Poiana Brașov. În perspectivă se află, apoi, cîteva meciuri în Liban și proiectatul turneu-invitație pe continentul american. Lotul de jucători este același. Există posibilitatea obiectivă și acordul clubului Tractorul ca jucătorul Albu să completeze rîndurile echipei lui Valentin Stănescu. Atmosferă bună, optimism și speranțe pentru noul sezon...

M. BÎRA

— Polo —

MECIURI LA CLUJ

La Cluj a avut loc o dublă întîlnire amicală între echipele de polo CSM Metalul roșu, din localitate, și Slavia Kosice. Gazdele au învins în primul meci cu 9—3 (0—0, 2—2, 4—0, 3—1), iar în cel de al doilea cu 8—6 (1—2, 3—1, 2—1, 2—2).

CONSFĂTUIREA MEDICILOR ECHIPELOR DE FOTBAL DIN PRIMA DIVIZIE

Ieri a avut loc, la sediul F.R.F. consfătuirea anuală de lucru a medicilor echipelor de fotbal din divizia A.

Ordinea de zi a cuprins mai multe rapoarte, susținute de medicii formațiilor de primă divizie și două referate : „Testul fiziologic complet" *(referent* — dr. N. Stănescu) *și* „Testul Oestrand" *(referent* — dr. Ad. Szögy, *de la Centrul de medicină sportivă).*

În partea finală a consfătuirii — *pe care unul dintre cei prezenți, dr.* Vasile Frînculescu, *medicul Universității Craiova, o apreciază drept* „deosebit de utilă și instructivă" — *s-au purtat ample discuții s-au propus unele măsuri de îmbunătățire a muncii medicilor sportivi de pe lîngă echipele de fotbal din divizia A.*

UN PRIM TRIMESTRU ÎN... „ANUL ATLETIC ȘCOLAR"

(Urmare din pag. 1)

peste 4 000 de tineri atleți. Probele au fost alese în funcție de posibilități și de preferințe, predominante fiind cele de sprint și semifond.

În orașul Sighet profesorii de specialitate au organizat, pentru elevii din clasele III—IV, un concurs atletic în care au fost incluse probe adecvate vîrstei respective. Concursurile au fost axate, în special, pe probe de alergări și sărituri, și s-au bucurat de participarea elevilor din toate școlile orașului.

„Crosul tineretului" (numai pentru elevi, a început să-și reintre în drepturi depline. Aceste întreceri, atît de îndrăgite de tineret, au atras mii de elevi la startul disputelor pe școală.

Am aflat că există cîteva proiecte interesante, cu privire la activitatea atletică a elevilor din Baia Mare. Dintre acestea am reținut intenția (care cu siguranță va fi tradusă în fapt) de a se organiza o divizie de atletism pe oraș. La competiție ar urma să participe toate școlile municipiului. În afara diviziei se vor organiza, duminical, concursuri la care vor lua parte cîte 3—4 școli, după care se vor selecționa cei mai buni atleți.

Din discuțiile purtate, din studierea foilor de concurs, din vizitele făcute în cîteva unități de învățămînt, s-a desprins concluzia că anul atletic școlar a demarat puternic, interesul factorilor răspunzători, în principal, organizațiile U.T.C., fiind major, iar C.J.E.F.S. Maramureș a depus eforturi intense pentru buna organizare și desfășurare a întrecerilor atletice școlare.

profesorii de educație fizică, un fost atlet, pe **Gheorghe Fodorean,** tînăr care cu 6,7 ani în urmă desfășura o frumoasă activitate sportivă de performanță. Ulterior, ca profesor fi remarcasem printre antrenorii clubului sportiv școlar. Acum...

— Într-adevăr, deși aparențele ne sînt potrivnice, trebuie să spun că elevii noștri fac casă bună cu atletismul.

— În ce specialități se pregătesc elevii dv. ?

— Școala, care aparține de industria locală, pregătește viitori muncitori calificați cu specialități ca tinichigerie, vopsitorie, lăcătușerie, sculptură în lemn...

— ...adică, tot ceea ce ar ține de industria locală, pe măsura specificului...

— Chiar așa. Ei bine, elevii noștri sînt mari amatori de atletism. Altfel nu-mi explic cum la întrecerile anilor I, organizate în această toamnă, s-au prezentat 136 de elevi. Cifra reprezintă mai bine de 50 la sută din efectivul claselor din primul an.

— După cum se poate vedea, nu prea vă puteți lăuda cu bazele sportive. Iar despre cele necesare atletismului...

— Pentru atleți am avut ore rezervate pe stadionul Tineretului, cam un sfert de oră distanță de școala noastră. Elevii au venit de fiecare dată cu multă plăcere, înțelegînd că sportul, atletismul în speță, reprezintă o activitate compensatorie, după orele de studiu și de practică în producție. În acest sens, consider că toamna lui 1970 a echivalat cu un frumos succes pentru „Anul atletic școlar".

— Ce aveți în perspectivă ?

— În primăvară cu sprijinul conducerii școlii, al organizației U.T.C., vom repeta concursurile pentru desemnarea campionilor pe ani de studii la alergări, sărituri și aruncări. Totodată, elevii cei mai bine dotați vor trece în grupa avansaților, ca o recunoaștere a posibilităților.

— Înseamnă că atletismul...

— ...da, atletismul, la noi, în școală, nu reprezintă o noutate. Am reușit, în anii precedenți, să depistez o serie de elemente care au ajuns să se afirme în campionatele școlare și în cele de juniori : Radu Sebastian (100 m), Rudolf Pop (1 000 m), Marian Voicu (prăjină), Wolfwidka (sulița) și mulți alții.

Ne-am bucurat, că, fără să ne luăm după aparențe, ne-am oprit la Grupul școlar profesional nr. 2 din șoseaua Chitilei.

Tiberiu STAMA

• Cînd nu te iei după aparențe...

Dintre cele cîteva sute de școli ale municipiului București, am ales una, relativ izolată sub aspectul geografic și mai puțin cunoscută totodată pe plan sportiv: Grupul școlar profesional nr. 2. Sediul în șoseaua Chitilei nr. 123.

Dacă ar fi fost să ne luăm după aparențe, după absența aproape totală a amenajărilor sportive (un singur teren asfaltat căruia stîlpii fi trădau afinități cu voleiul), atunci, poate, ne-am fi lăsat păgubași. Ceva lăuntric ne-a determinat să ne oprim aici.

N-am greșit. Am găsit între chiar în acest an care este declarat „Anul atletic școlar", este tocmai corolarul indiferenței acestor profesori !

D. VLAD

• Pentru ce indiferență, în cazul unor profesori ?...

Cu ocazia unei vizite efectuate la Craiova am dorit să aflăm ce s-a realizat în întrecerile din cadrul **„Anului atletic școlar"**, ce perspective se întrevăd la orizont în această acțiune, în orașul de pe malul Jiului.

Din discuțiile purtate cu tovarășul prof. **Aurel Tutescu,** inspector șef al Inspectoratului municipal de învățămînt Craiova, am aflat că în cele mai multe dintre școli, inițiativa s-a bucurat de atenția cuvenită. Comitetul municipal U.T.C., Consiliul municipal pentru educație fizică și sport, precum și Inspectoratul municipal de învățămînt au avut permanent în preocupările lor această competiție, au colaborat rodnic pentru reușita ei.

Astfel, cu ocazia deschiderii anului sportiv școlar a avut loc primul concurs de atletism al elevilor, chiar pe stadionul Central, cea mai mare bază sportivă a orașului. Etapa pe școală s-a organizat cu bune rezultate la liceele nr. 1, 2 și 5, angrenînd un număr de peste 1 200 de elevi. Faza pe oraș s-a desfășurat în ziua de 18 octombrie și o serie de elevi au înregistrat rezultate promițătoare. Putem cita pe Adrian Neagu (11,1 la 100 m plat), Iolanda Menis (40,12 m la sulița și 10,18 m la greutate), Marius Ghiță (6,28 m la lungime și 16,5 la 110 mg) și Ion Giubelan (2:01,0 la 800 m).

Nu putem să nu menționăm în aceste rînduri și pe profesorii de educație fizică care-și aduc un aport substanțial la dezvoltarea atletismului craiovean. Astfel, **I. Rinderiu, N. Drăgănoiu,** (Liceul nr. 1), **C. Bobei, C. Ciontescu** (Liceul nr. 2), **T. Marfu** (Liceul nr. 5), **M. Nistor** și **I. Ghiță** (Școala sportivă) prin muncă și pasiunea lor au reușit ca atletismul să se numere printre sporturile preferate ale elevilor. Nu același lucru putem spune despre **Maria Păcuraru, Costică Cirimbei, Lucia Băgău** (Liceul nr. 3) și **Olga Braia** (Liceul nr. 4), care, practic, nu au făcut nimic pentru atragerea elevilor spre atletism. Și faptul că în aceste licee nu s-a organizat NICI UN concurs atletic,

ELEGANT ȘI CĂLDUROS PENTRU SEZONUL RECE

Modele care dau o ținută tinerească

Unde mergem

CULTURISM : **Ateneul tineretului** (Aleea Alexandru nr. 38) și **sala Progresul** (str. Dr. Staicovici), de la ora 9 : concursuri municipale.

GIMNASTICĂ MODERNĂ : **Sala tineretului,** ora 17 : concurs internațional I.E.F.S. — Moravska Slavia (Cehoslovacia).

VOLEI : **sala Dinamo,** ora 8,30 : ASE — Voința Constanța (f B), Medicina — CSM Sibiu (f A), Universitatea — Siderurgistul Galați (m B) ; **sala Giulești,** ora 10 : CPB — Ceahlăul P. Neamț (f A) ; **sala Progresul,** ora 8 : Spartac — Voința M. Ciuc (f B), Voința — Corvinul Hunedoara (m B), Progresul — Alumina Oradea (m B).

JUDO : **Sala de sport Politehnica** (str. Ștefan Furtună), de la ora 9 : semifinalele și finalele **„Cupei U.A.S.R." ; sala de festivități a fabricii „Flacăra roșie"** (str. Bela Breiner nr. 93), de la ora 9 : „Cupa 30 Decembrie", rezervată juniorilor.

ÎNTR-O PAUZĂ CU BOBROV

● Fotbal și hochei 20 de ani! ● Campion mondial, olimpic și european ● Pasiune și renunțări — aceasta cere performanța ● Frica de infringere poate tăia aripile victoriei ● Evtușenko a scris versuri despre Homici și... Bobrov

Pentru băieții din generația mea, VSEVOLOD BOBROV a fost un idol. El făcea parte din acea categorie de sportivi pe care îi iubim, îi admirăm și, undeva, în adîncul sufletului, îi invidiem chiar, dar nu mărturisim niciodată aceasta, fiindcă am învățat, o dată cu abecedarul, că invidia ar fi unul dintre sentimentele cele mai urîte.

Scriind mult și des despre el, dar neavînd prilejul să-l cunosc decît din fotografii, Bobrov mi s-a părut totdeauna foarte mare. Poate pentru că patinele îl înălțau cu cîțiva centimetri, iar cuirasele care îl protejează pe hocheist îi dau dimensiuni de Golem. Poate pentru că în ipostazele sale de fotbalist el apărea numai în prim planuri, fiind un om al liniei de ofensivă, făcut parcă pentru atac.

De numele lui Bobrov se leagă mari isprăvi sportive și este foarte semnificativ că în relatarea lor, în legendele și poveștile care circulă despre el s-a exagerat foarte puțin.

Ca hocheist, Bobrov (în linia faimoasă cu Babici și Șuvalov) a adus prima înfringere echipei Canadei, dărîmînd ierarhiile într-un sport care ține la tradiții. Ca fotbalist, Bobrov este autorul a trei goluri în acel meci U.R.S.S. — Iugoslavia, de la Olimpiada finlandeză, cînd echipa sovietică a egalat după ce fusese condusă cu 5—1!

Și iată-l pe Bobrov la București, conducînd reprezentativa de hochei a Armatei Sovietice la campionatul care s-a desfășurat pe patinoar.

Este, într-adevăr, înalt și bine făcut, arătînd tînăr la cei 43 de ani ai săi, dar nu are nimic de semizeu, ba dimpotrivă, pare chiar timid, un om reținut, care vorbește rar, agale, gîndind fiecare cuvînt pe care-l rostește.

— Ce iubiți mai mult, hocheiul sau fotbalul?

— Grea întrebare, răspunde Bobrov. Este ca și cum ați întreba un părinte care dintre copiii săi îi este mai drag. Vă spun că prefer hocheiul, și nu pentru că fotbalul mi-a adus mai multă amărăciune.

— Ați fost un hocheist care a venit în lumea balonului rotund, sau invers?

— Fac parte dintr-o familie de hocheiști. Acest sport l-a practicat tatăl meu, ba chiar și... sora mea. În 1936 eram în echipa de juniori a Leningradului, iar în 1939 jucam în campionatul unional și candidam pentru reprezentativă.

— Dar fotbalul?

— Fotbalul l-am început mai tîrziu, spre sfîrșitul războiului, la T.S.K.A. M-au urmărit accidentele. Primul menisc mi s-a scos în 1946 (în Iugoslavia), iar în 1953 nu mai aveam nici unul. Interesant că apogeul carierei de hocheist l-am atins după aceea.

— De obicei, cînd ajung la o anumită vîrstă, oamenii sînt tentați să admire foarte mult trecutul. Solicitîndu-vă efortul de a nu cădea pe această pantă, a romantismului, v-am ruga să ne spuneți cum vedeți raportul actual dintre trecut și prezent în hochei și fotbal?

— De bună seamă, aceste jocuri au progresat. Eu cînd am început sportul se făcea un antrenament pe săptămînă, iar cînd l-am părăsit se ajunsese la unul pe zi. Acum se fac 2 și chiar 3 zilnic. Sportul de performanță a părăsit aria agrementului, devenind o treabă grea, aspră, care cere pasiune și renunțări. Dar, nimeni nu te obligă să fii performer. Cui îi este frică de efort maxim poate rămîne toată viața la stadiul gimnasticii de înviorare, al pescuitului, ori al excursiilor. Și nu va face prea rău. Ca angajament fizic, hocheiul a pășit mult înainte, ca tactică mai puțin. În toate disciplinele, însă, s-a produs o „revoluție metodică", adaptată la ceea ce aș numi dăruire fizică totală. Și totuși, pe vremea mea, se trăgea mai bine la poartă. Astăzi, în fotbal, scopul principal este să nu pierzi; noi ieșeam pe teren, în primul rînd, cu gîndul de a cîștiga.

— Nu este, cumva, un joc de cuvinte?

— Poate, dar în spatele lui se ascund multe adevăruri, unele chiar amare. Frica de înfringere taie adesea aripile care trebuie să te poarte spre victorie. Resimțim lucrul acesta în fotbalul sovietic, aflat acum într-un amplu proces de reconstrucție.

— Spuneți aceasta în zilele cînd echipa dv., T.S.K.A., a cîștigat campionatul unional!

— Tocmai de aceea! O victorie, chiar și atît de dorită cum a fost aceasta, nu schimbă fondul chestiunii, ba chiar îl scoate și mai mult în evidență.

Cu Bobrov ar fi multe de discutat. Aflăm, printre rînduri, că lucrează în Comitetul sportiv al Ministerului Apărării din U.R.S.S., răspunzînd de jocuri. („Sînt un fel de funcționar" — spune mai în glumă, mai în serios, marele sportiv). Are un băiețaș în vîrstă de un an și nouă luni, este bun prieten cu Evtușenko, care a dedicat o poezie lui Homici și a scris una despre Bobrov. Iar în timpul liber, în puținul timp liber pe care îl are, crește porumbei (avînd vreo 30 de perechi acasă), înregistrează benzi de muzică ușoară, îi citește pe Lev Kasil și pe Tvardovski.

Am aflat că are o mare stimă pentru fotbaliștii români, Apolzan fiind unul dintre cei mai buni stoperi împotriva cărora a jucat, iar pe Voinescu îl compară cu Iașin.

...Și am fi aflat încă multe lucruri interesante, dar o pauză ține numai 10 minute și Vsevolod Bobrov s-a îndreptat spre banca unde îl așteptau hocheiștii sovietici.

Valeriu CHIOSE

Să reamintim palmaresul lui Bobrov:

● De 10 ori campion al U.R.S.S. la hochei și fotbal (în echipa ȚSKA și VVS);
Ca hocheist a fost:
● De două ori campion al lumii (1954 și 1956);
● De trei ori campion al Europei (1954, 1955, 1956);
● Campion olimpic (1956).

sportul în lume

Învingînd Ungaria cu 22—15 (12—8)

ROMÂNIA ÎN FINALA TURNEULUI DE HANDBAL DE LA BERLIN

CEALALTĂ FINALISTĂ, REPREZENTATIVA R.D. GERMANE

BERLIN 19 (prin telefon, de la trimisul nostru special). La Dynamo Halle s-a desfășurat sîmbătă după amiază prima manșă a finalelor turneului de handbal masculin organizat de forul de specialitate din R. D. Germană. În penultimul act al acestui serial am înregistrat veritabile surprize. Mai întîi, în meciul pentru desemnarea echipelor ce vor ocupa locurile 7 și 8, **formația AUSTRIEI a reușit un tur de forță apreciabil, învingînd în extremis reprezentativa POLONIEI, oricum mai bine cotată în ierarhia internațională a handbalului. SCOR: 15—14 (7—6).** Nepronosticată a fost și diferența de scor cu care formația R. D. GERMANE a încheiat învingătoare partida cu echipa UNIUNII SOVIETICE: 13 goluri! Handbaliștii sovietici au rezistat bine doar pînă în min. 33, cînd scorul era de 9—7 pentru reprezentativa R.D.G. Apoi, echipa gazdă s-a distanțat (min. 49: 17—7), sarabanda golurilor nemaiputînd fi oprită. **SCOR: 22—9 (9—5).** Au marcat: Ganschow 4, Rost, 4, Gerdhöffer 4, Lachenmacker 3, Rand 3, Langhoff 1, Zimmermann 1, Janköfer 1, Neiling 1 — pentru R. D. Germană și Kulev 4, Saiuk 2, Klimov 1, Solomko 1 și Afanasiev 1 — pentru U.R.S.S. Au arbitrat suedezii **Karlsson și Larsson.**

CHICIDT
al doilea „tunar" al naționalei, într-o acțiune ofensivă caracteristică

În meciul vedetă al zilei s-au întîlnit reprezentativele ROMÂNIEI și UNGARIEI. Partida a început prin atacuri bine gîndite ale handbaliștilor noștri care, în min. 2, conduceau cu 2—0. Sportivii maghiari ripostează însă prompt și în min. 7 tabela de marcaj consemnează egalitate: 3—3. Două minute mai tîrziu Chicidt ratează o lovitură de la 7 m. Scorul este strîns pînă în min. 22 (7—7), cînd se petrec două evenimente: Birtolom ratează 7 m, iar Orban este înlocuit în poartă cu Penu (acesta n-a intrat de la începutul meciului pentru faptul că este ușor bolnav). De aici, echipa noastră ia un nou start. O serie fantastică a lui Gruia (5 goluri!) aduce în finalul reprizei un avantaj substanțial formației României, avantaj pe care-l merită din plin pentru jocul său mai rapid, mai subtil, pentru șuturile puternice pe care le expediază spre poarta adversă. În acest timp, doar Kallo reușește să înscrie un gol. Asadar: 12—8.

Partea a doua a jocului găsește reprezentativa noastră dezlănțuită. În 16 minute handbaliștii români urcă scorul la 18-10 și pentru toată lumea este clar că, în acest meci, nu poate fi decît un singur învingător: echipa României. Este lucrul pe care-l simt foarte bine și Gruia, Gațu, Samungi et comp. Ei își permit o perioadă de relaxare, bine folosită de handbaliștii maghiari. Astfel se face că în min. 55 scorul este doar 19-14. Finalul partidei îi găsește însă pe sportivii noștri din nou în vervă și tabela de marcaj se modifică în consecință. Scor final 22-15. Au marcat: Gruia 6, Chicidt 5, Dan Marin 4, Licu 2, Gațu 2, Samungi 1, Birtolom 1 și Coasă 1 — pentru România, Takacs 5, Szabo 2, Kallo 2, Tobak 1, Simo 1, Marossi 1, Harka 1, Csik 1 și Vass 1 — pentru Ungaria. Au arbitrat **Erick Mittendorf și Kurt Schoof** (R.D.G.).

Duminică după amiază, tot la Dynamo Halle, se dispută ultimele meciuri ale acestui turneu internațional. Ungaria întîlnește U.R.S.S., iar România pe R.D. Germană. Interesant: **anul acesta cele două formații, evident fruntașele handbalului mondial, s-au întîlnit de trei ori în finalele unor mari competiții — la Paris (campionatul mondial), la Cluj („Trofeul Carpați") și, acum, la Berlin (Turneul internațional al R.D. Germane).**

Călin ANTONESCU

HANS FASSNACHT ȘI HEIDE ROSENDAHL CEI MAI BUNI SPORTIVI AI R.F. A GERMANIEI

Titlul celui mai bun sportiv al anului din R.F. a Germaniei a revenit înotătorului Hans Fassnacht cu 1 735 puncte, urmat de fotbalistul Uwe Seeler (1 432 puncte) și Friederich Wessel (scrimă) cu 813 puncte. Ziariștii sportivi, care au participat la referendumul respectiv, au desemnat cu 1 539 voturi pe atleta Heide Rosendahl drept cea mai bună sportivă vest-germană.

Turneul final al C.C.E. la polo

DOUĂ PUNCTE PREȚIOASE PENTRU MLADOST ZAGREB

BELGRAD 19 (prin telefon). Întrecerile turneului final al celei de-a VIII-a ediții a Cupei campionilor europeni la polo stîrnește un mare interes în rîndurile iubitorilor de sport din capitala Iugoslaviei, care au umplut pînă la refuz tribunele noii piscine acoperite. Jocurile sînt urmărite și de o serie de specialiști din URSS, Ungaria, Italia, R.F. a Germaniei, Bulgaria și Cehoslovacia, care filmează jocurile celor mai puternice formați de pe continent.

În partida inaugurală, Partizan Belgrad și S.K.K. Stockholm s-au întîlnit pentru a 3-a oară în această competiție. Ca și în meciurile precedente, gazdele au dominat cu autoritate, cîștigînd cu 7—2 (3-0, 2-1, 1-1, 1-0). Cu Sandici și Jankovici în mare vervă, campioana iugoslavă se arată a fi excelent pregătită și se anunță ca primă favorită a turneului.

Ce de-al doilea meci din program a pus față în față pe Mladost Zagreb **(deținătoarea trofeului) și** Dinamo Moscova, **neînvinsă pînă la acest joc. Cu trei săptămîni înainte, în cadrul grupei semifinale de la Barcelona, Dinamo cîștigase cu 4—3. De data aceasta, polo-iștii de la Mladost, din rîndul cărora s-au detașat Stipanici (a apărat excelent), Lopatnj și Bonacic, și-au luat revanșa, terminînd învingători la scorul de 3—2 (1-0, 1-0, 0-1, 1-1). Nu este mai puțin adevărat, însă, că formația moscovită a avut mari șanse de a termina la egalitate și chiar de a cîștiga. La scorul de 1—0 pentru Mladost, (a înscris Lopatnj din acțiune), Dinamo a avut de două ori om în plus și nu a reușit să concretizeze. „Figura" s-a repetat și în repriza secundă, cînd același Lopatnj a majorat diferența echipei sale (2—0). În sfîrșit, la situația de 2—1 (Cikvanaja redusese handicapul în repriza a III-a), jucătorii sovietici au beneficiat și de un 4 metri pe care l-au ratat (!). Ultimele puncte au fost realizate de Simenc (M) și Grișin (D). A condus foarte bine C. Mărculescu (România).**

Scrisoare din Sofia

ÎNOTĂTORII BULGARI PARCURG ZILNIC 10 — 12 Km

În urma unei recente analize a activității din natația bulgară federația de specialitate din această țară a luat o serie de măsuri concrete menite să impulsioneze dezvoltarea înotului pe drumul marilor performanțe. Astfel, cei mai buni sportivi din Sofia și Varna, centre unde baza materială permite pregătirea înotătorilor la un înalt nivel, au fost concentrați în 3 cluburi (două în capitala țării) și încredințați celor mai buni antrenori din Bulgaria.

Fiecare din aceste cluburi are la ora actuală grupe de copii (de la 6 la 14 ani) și un lot restrîns de înotători, în care au fost menținute doar elementele de reală perspectivă. Împrumutînd din experiența țărilor avansate, în natație, la fiecare club a fost organizată activitatea astfel ca de pregătirea vîrfurilor sportive să se ocupe cîte un singur antrenor (care este și coordonator), antrenamentele grupelor de copii urmînd să fie îndrumate de „asistenți" cu cea mai bună calificare.

Întrucît, începînd cu acest sezon toate piscinele acoperite din orașele respective au fost afectate în exclusivitate înotătorilor, s-au creat posibilități sporite pentru ca sportivii să efectueze antrenamente intense la nivelul celor mai mari cerințe. La Sofia, de pildă, marea majoritate a performerilor (de la 12 la 16 ani) înoată zilnic între 10 și 12 kilometri, și cu fiecare săptămînă ce trece, caracterul repetărilor devine mai intens.

Pentru anul viitor, federația bulgară de natație și-a propus ca obiective cîștigarea Balcaniadei și promovarea echipelor naționale în grupele secunde (masculin și feminin) ale „Cupei Europei".

Stoian PETKOV

ATZORI ȘI-A PĂSTRAT CENTURA

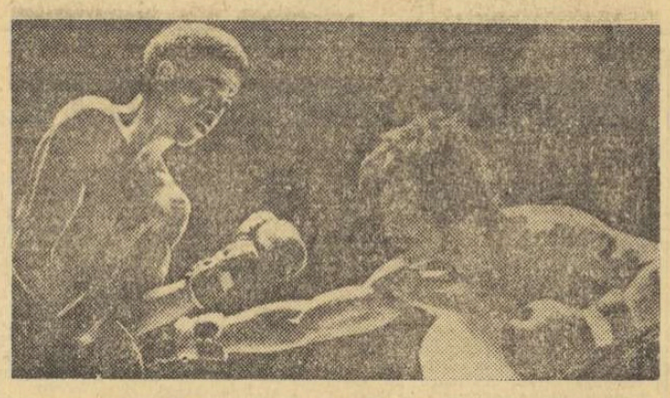

MADRID 19 (Agerpres). — Campionul european de box la cat. mușcă, italianul Fernando Atzori, (în dreapta imaginii noastre) și-a apărat cu succes centura, învingîndu-l prin k.o. tehnic în repriza a 12-a pe șalangerul său, spaniolul Andres Saiz Romero. Meciul s-a disputat la Madrid, în prezența a peste 10 000 de spectatori. Atzori, fost campion olimpic, a reușit pînă în prezent să-și păstreze centura de 7 ori.

TURNEUL DE HANDBAL MASCULIN DE LA CLUJ

CLUJ, 19 (prin telefon, de la corespondentul nostru **P. Radvany**). În localitate a continuat turneul internațional de handbal masculin. În cel mai important meci al etapei, echipa **M.D.K. Tarnow** (Polonia) a întrecut cu scorul de 15—14 (6—9) formația **Minaur Baia Mare.** În celălalt joc al reuniunii, **Universitatea Cluj — Voința Cluj** 23—7 (12—3). Duminică, în meci decisiv pentru primul loc se întîlnesc echipele Universitatea Cluj și M.D.K. Tarnow, neînvinse pînă acum.

În joc amical

MÜNCHEN 1880 — F.C. ARGEȘ 1-0 (1-0)

MÜNCHEN, 19 (prin telefon). Astăzi (n.r. ieri) s-a disputat în localitate partida amicală de fotbal dintre echipele *München 1880* și *F.C. Argeș*. Disputată în cadrul serbărilor prilejuite de jubileul de 90 de ani al clubului münchenez, jocul s-a încheiat cu victoria formației gazdă, la scorul de 1—0 (1—0).

Unicul gol al partidei a fost înscris, în min. 43, de către *Libbossek*, la o acțiune pe contraatac care a avut la origine o execuție defectuoasă (o minge respinsă imprecis) a fundașului Ivan II.

În finalul partidei, piteștenii au fost la un pas de a obține galarea, dar la balonul trimis de Dobrin cu capul (min. 89) spre poarta goală a apărut salvator jucătorul Nessler, care a respins, în extremis, în corner.

Deși F.C. Argeș a fost superioară adversarei sale, din punct de vedere tehnic, s-a văzut clar că formația piteșteană se află după un sezon deosebit de obositor. Echipa oaspe a fost stînjenită într-o oarecare măsură și de starea terenului denivelat. În acest sens ni se pare semnificativă declarația cunoscutului jucător iugoslav Raadenkovici, care a apărat poarta formației München 1880: *„Așa cum s-a prezentat cîmpul de joc, el ne-a fost favorabil nouă. Dar cine cunoaște fotbal și-a dat seama că echipa română este foarte tehnică".*

În acest joc, F.C. Argeș a aliniat următoarea formație: *Niculescu — Pigulea, Olteanu, Vlad, Ivan II, Roșu, Prepurgel* (min. 65 *Ștefănescu*), *Frățilă* (*min. 46 D. Ștefan*), *Iancu, Dobrin, Jercan.*

Duminică, *F.C. Argeș* susține cel de al doilea joc (și ultimul) al turneului, întîlnind echipa *D.C.S. München.*

TELEX • TELEX • TELEX

Pînă în prezent, la săptămîna preolimpică internațională de iarnă de la Sapporo și-au anunțat oficial participarea 72 de sportivi din 12 țări: S.U.A., Suedia, Norvegia, Finlanda, Olanda, Canada, Iugoslavia, R. F. a Germaniei, Italia, Austria, Polonia și România.

■

Boxerul italian Carmelo Bossi, campion al lumii la cat. mijlocie-mică, își va pune titlul în joc în cursul lunii februarie, în fața pugilistului surdo-mut, spaniolul Jose Hernandez. Meciul va avea loc la Madrid sau Barcelona.

■

În turneul internațional masculin de baschet, care are loc în orașul Casteau (Belgia), echipa Olandei a învins cu 55—54 selecționata Angliei. Grecia a dispus cu 94—45 (44—23) de echipa Franței.

La Maidstone, într-un meci internațional amical de tenis de masă, echipa masculină a Angliei a învins cu scorul de 5—2 echipa Suediei. Din echipa suedeză nu au făcut însă parte Johansson și Alser.

■

Cu prilejul unui concurs de atletism desfășurat la Melbourne au fost înregistrate cîteva performanțe de valoare. La loc de frunte se situează rezultatul de 16,86 m realizat de Philip May în proba de triplu salt.

■

Boxerii englezi de cat. grea Carl Gizzi și Joe Bugner se vor întîlni în prima lună a anului viitor într-un meci care va desemna pe noul șalanger la titlul european deținut de compatriotul lor Cooper. Meciul va avea loc la Londra.

-ultimele știri-ultimele rezultate-

ISABELLE MIR CÎȘTIGĂ COBORÎREA LA VAL D'ISÈRE

Proba de coborîre femei din cadrul concursului de schi de la Val d'Isère (Franța) a revenit sportivei franceze Isabelle Mir. Învingătoarea a realizat pe cei 2 150 m ai traseului (diferență de nivel 555 m) timpul de 1:29,44. Pe locurile următoare s-au clasat Wiltrud Drexel (Austria) 1:29,92, Michelle Jacot (Franța) 1:30,08 și Françoise Macchi (Franța) 1:30,42.

CONCURSUL INTERNAȚIONAL DE PATINAJ ARTISTIC DE LA MOSCOVA

În cadrul concursului internațional de patinaj artistic de la Moscova, proba de simplu masculin a fost cîștigată de **Serghei Cetveruhin** (U.R.S.S.), care a totalizat 1 328,2 puncte. El a fost urmat de compatrioții săi **Serghei Volkov** 1 321 p și **Vladimir Kovalev** 1 271,5 p. În întrecerea feminină, după executarea figurilor impuse conduce sportiva sovietică **Marina Titova** cu 724,7 p, înaintea **Simonei Graeff** (R.D.G.) 695,6 p. **Beatrice Hustiu** totalizează 606,2 p și ocupă locul 12.

JAPONEZUL TAGUCHI (66,0 — 100 M BRAS) LA DOUĂ ZECIMI DE RECORDUL MONDIAL

În cadrul Jocurilor Sportive ale Asiei, brasistul japonez Nobutaka Taguchi a parcurs distanța de 100 m în 66,0 (record), la numai 0,2 sec. de recordul mondial deținut de N. Pankin.

DE ANUL VIITOR — CUPA U.E.F.A.

Un purtător de cuvînt al federației engleze de fotbal, dl. **Len Shipman,** a declarat reprezentanților presei că **anul viitor Cupa europeană a tîrgurilor va fi organizată de un comitet alcătuit din 7 oficiali,** în frunte cu dr. **Franchi,** președintele forului italian. **În viitor, „Cupa europeană a tîrgurilor" se va numi CUPA U.E.F.A.**

LUBANSKI — FOTBALISTUL NR. 1 AL POLONIEI

În urma unui plebiscit inițiat de ziarul polonez „Sport", titlul de cel mai bun fotbalist din Polonia pe anul 1970 a fost atribuit lui Lubanski, care joacă în echipa **Gornik Zabrze.**

DE-ALE FOTBALULUI SUD-AMERICAN...

În America de Sud continuă jocurile la înaltă tensiune, oferind scene tipice. Recent, în localitatea argentiniană Olavarria, la un meci între formația locală și cea din Mar del Plata, cînd oaspeții au înscris al patrulea gol (față de unul al gazdelor) publicul a început să arunce în jucătorii echipei vizitatoare, cu tot felul de obiecte, iar cînd polițiștii au făcut uz de gaze lacrimogene, spectatorii au trecut la adevărate acte de vandalism, care au culminat cu incendierea vestiarelor în care se refugiaseră oaspeții. Firește că s-au înregistrat multe victime (răniți mai serios sau mai ușor) și mari pagube.

Un episod asemănător se consumase cu o săptămînă mai înainte în localitatea Tucuman, la meciul San Martin-Chacarita Juniors Buenos Aires.

Spectatorii sud-americani sînt, oare, incorigibili?

FOTBALUL CONTRA CANCERULUI...

O organizație de caritate, Singette Ltd. din Cardiff, a organizat un concurs de pronosticuri la fotbal în scopul de a strînge fonduri care să fie afectate cercetărilor pentru descoperirea leacului contra cancerului. În cîteva săptămîni, grație acestui concurs, a fost strînsă o sumă de circa 3 milioane de lire. Concursul, însă, a fost declarat ilegal de Camera lorzilor. Se fac intervenții pentru obținerea aprobării, dat fiind scopul urmărit.

EXISTĂ FOTBALUL ITALIAN?

„AVEM, ÎN GENERAL, DREPTUL SĂ VORBIM DESPRE FOTBALUL ITALIAN, CA ATARE?" — se întreabă ziarul **„GAZZETTA DELLO SPORT"** din Milano, oferind următoarele date statistice: **în ultimii 20 de ani, în cluburile italiene au jucat aproximativ 1000 de jucători străini, care au marcat, în meciurile de campionat, 8 000 de goluri.**

BĂTRÎNA DOAMNĂ A ÎNTINERIT

Media de vîrstă a lui Juventus este cea mai mică, din oricare ligă a campionatului italian: 23 de ani. Anul trecut, ea a fost de 28 de ani! S-a produs într-un timp scurt, o adevărată revoluție în clubul torinez: au venit 60 de noi jucători (împreună cu piticii și cu juniorii), 75 au fost transferați (printre care Del Sol, Vieri, Castano). Juventus i-a cedat echipei Atalanta din Bergamo pe „bătrînii" Anzolin și Leoncini și pe Rivero, luîndu-i, în schimb, pe Nobellini și Savoldi II, două speranțe. În plus, transferîndu-l la Roma pe Del Sol, Zigoni și Vieri, ea a primit de la clubul lui Helenio Herrera, tineri care sînt deja quasi-vedete: fundașul central Spinosi (20 de ani), interul Capello (24 de ani) și înaintașul Landini II (19 ani).

Iată-o deci, pe „bătrîna doamnă" din Torino în „mini-jupe"!

ATLAS...

Una din cele mai mari edituri din Suedia a alcătuit — în colaborare cu F.I.F.A. — un „Atlas fotbalistic". În el poți găsi informații de tot felul: eseuri despre dezvoltarea fotbalului în diferite țări ale lumii, portrete ale celor mai buni fotbaliști, clasamente etc. Atlasul are... 8 000 de pagini!

Mișcări de balet? Așa lasă impresia lupta aeriană pentru balon dintre acești doi fotbaliști elvețieni, Grob (F.C. Zurich) și Bollmann (Winterthur), într-un meci de campionat. Și cîte asemenea scene spectaculoase nu oferă fotbalul!...

ZIG-ZAG fotbalistic

E JUCĂTOARE? E JUCĂTOR?

Senzație în lumea fotbalului feminin din Anglia, unde acest sport a cucerit „sexul slab" și cunoaște o mare popularitate. O fetiță de 14 ani, **Lucille Gato** de la „Rye Ladies" (Sussex) a fost acuzată de 24 de echipe angajate în campionat: **„Lucille nu este fată, ci băiat!"** spun aproape toate. **„Joacă prea bine și înscrie prea multe goluri"** se aduce ca argument. Părinții fetei, însă, ca și clubul lui Gato, au protestat cu indignare, dar pînă la urmă au trebuit să producă dovezi, certificate medicale, ca să lămurească lucrurile. Și Lucille Gato a putut să continue să joace în campionatul feminin.

PRIN ECRANUL TELEVIZORULUI

Desele manifestări, nesportive care se petrec la diferite meciuri de fotbal pe stadioanele vest-germane, au determinat unele cluburi să treacă la măsuri ingenioase. În locul oamenilor de ordine sau a clinilor polițiști, pe marginea tribunelor, în diferite unghiuri, se vor monta camere de luat vederi ale televiziunii. Asemenea camere se vor experimenta la Stuttgart, Osnabruck și Celle (unde probabil că spectatorii sînt mai temperamentali). În momentul cînd spectatorii au o atitudine nesportivă față de jucători sau arbitri, aruncă cu obiecte în arena sau intenționează să invadeze terenul, în „observatorul" central al ecranului de televiziune, pot fi văzuți și apoi identificați huliganii stadioanelor.

TEREN SINTETIC LA COVERCIANO

După cum se știe, la Coverciano, în apropiere de Florența, își efectuează antrenamentele jucătorii din lotul național al Italiei. Aici, pe unul din terenuri se va face în curînd o interesantă experiență. În locul gazonului natural, terenul va fi acoperit cu un imens covor din material plastic care imită iarba. Nu este vorba de „Tartan", ci de un material mai elastic, mult asemănător terenului natural, spre deosebire că noul produs poate oferi condiții excelente de joc pe orice anotimp: nu există pericolul apei, și al noroiului. Bineînțeles, că pe un asemenea teren va trebui folosită o altă minge decît cea obișnuită și alte ghete de fotbal. Comitetul Olimpic Italian sprijină subvenționarea acestui teren.

UNDE DUCE „MICROBISMUL"

Asemenea scene, ca aceea din fotografie, nu sînt rare în campionatul din R. F. a Germaniei. Suporteri înflăcărați ai cluburilor, „microbiștii" nu se dau în lături să folosească orice prilej ca să-și mărturisească sentimentele față de echipa lor. Cum face acest fanatic susținător al echipei Borussia Dortmund, care a pătruns pe teren cu un steag în mîini. Spre ghinionul său, însă, după el s-a repezit și un om de ordine, care a asmuțit asupra lui un dulău. Noroc că avea botniță, altfel...

Redacția și administrația: str. Vasile Conta nr. 16; telefoane: centrală 11.10.05, secția corespondenți 11.51.09, interurban 72 și 286; telex: sportrom buc. 180. Tiparul „I. P. Informația", București 40368

PROLETARI DIN TOATE ȚĂRILE, UNIȚI-VĂ!

sportul

ZIAR AL CONSILIULUI NAȚIONAL PENTRU EDUCAȚIE FIZICĂ ȘI SPORT

ANUL XXVI — NR. 1120 (6554) 4 PAGINI 30 BANI Luni 21 decembrie 1970

HANDBALIȘTII NOȘTRI AU RECONFIRMAT SUPREMAȚIA MONDIALĂ

ROMÂNIA–R.D. GERMANĂ 16-12

ÎN FINALA PUTERNICULUI TURNEU DE LA BERLIN

● ÎNSCRIIND 36 DE GOLURI, DINTRE CARE 10 IERI!, GRUIA SE DOVEDEȘTE CEL MAI BUN HANDBALIST DIN LUME

BERLIN, 20 (prin telefon, de la trimisul nostru special).

La Dynamo Halle a fost consemnat duminică seara un nou succes al reprezentativei de handbal a României. **A fost confirmată, dacă mai era nevoie, valoarea indubitabilă a team-ului nostru, a excelentului său realizator Gruia, a tuturor acestor băieți minunați care știu să se impună, să învingă tocmai în situațiile cele mai dificile.** În finala turneului internațional, organizat de forul de specialitate din R. D. Germană și încheiat la Berlin, **echipa României a întîlnit, pentru a treia oară în acest an, formația R. D. Germane. La fel ca la Paris, în finala campionatului mondial, handbaliștii români au terminat învingători,** dar de această dată mai ușor, la patru goluri diferență, chiar acasă la puternicii noștri adversari, vicecampioni ai lumii. Manifestînd o vigoare de care nu-i mai credeam în stare, apărîndu-se excelent (s-a practicat, în defensivă, un joc avansat, energic), lucrînd atacurile cu finețe, demonstrînd o abilitate tehnică de veritabili virtuozi, băieții noștri s-au impus categoric, nelăsînd valoroșilor lor parteneri de joc nici o șansă. Fostul antrenor al echipei R.D. Germane, HANS SEILER, cel care a condus formația la C.M. din Franța, ne spunea: **„Nu știu de unde mai au handbaliștii dv atîta energie. După un sezon aglomerat, după ce au susținut partide epuizante, nu numai din punct de vedere fizic, ci și nervos, după ce au cucerit cele mai înalte onoruri în acest sport, ei au totuși puterea de a se concentra pentru noi asalturi, de a considera fiecare partidă ca o finală. Merită într-adevăr felicitări.** PREVĂD CĂ LA JOCURILE OLIMPICE DE LA MÜNCHEN TOT EI VOR FI CEI CE VOR CULEGE LAURII..."

Îmi amintesc acum și de cuvintele rostite de Gruia — acest magnific al handbalului mondial — după înfrîngerea de la Cluj, din ultimul meci al „Trofeului Carpați": **„Ascultați-mă pe mine: ne vom revanșa la Berlin. Acolo vom cîștiga din nou în fața echipei**

Călin ANTONESCU

(Continuare în pag. a 4-a)

GRUIA

GAȚU

Vizita președintelui C.N.E.F.S. în Algeria

Ieri dimineață a plecat la Alger, tovarășul Anghel Alexe, președintele Consiliului Național pentru Educație Fizică și Sport din Republica Socialistă România, care — la invitația ministrului pentru problemele tineretului și sportului din Algeria — va face o vizită oficială în această țară.

„U" a cîștigat turneul de handbal de la Cluj

CLUJ, 20 (prin telefon, de la corespondentul nostru P. Radvani). În sala sporturilor, s-a încheiat turneul internațional masculin de handbal. În partida decisivă **Universitatea Cluj a întrecut formația poloneză M.D.K. Tarnow** cu 16—13 (12—7). În cel de-al doilea meci al zilei Minaur Baia Mare a cîștigat în fața echipei Voința Cluj cu 20—11 (10—5). **Clasamentul final:** 1. Universitatea 6 p, 2. M.D.K. 4 p, 3. Minaur 2 p și 4. Voința 0 p

În al doilea joc CEHOSLOVACIA — ROMÂNIA 10-6 LA HANDBAL FEMININ

Aseară, la Nitra, a avut loc al doilea meci dintre reprezentativele feminine de handbal ale României și Cehoslovaciei. După ce în primul joc handbalistele românce au învins cu 14—10, în partida de aseară, echipa Cehoslovaciei a repurtat victoria cu 10—6 (5—3).

DUMINICĂ BUCUREȘTEANĂ FĂRĂ SPORT?

În zori s-a așternut bruma peste postațele de iarbă ale terenurilor de fotbal. Băltoacele au prins pojghiță de gheață, iar parbrizele mașinilor au înflorit în chiciura nopții. Cine ar fi crezut că soarele dimineții va înveseli o zi sortită mohorelii? Dar, mai ales, cine ar fi crezut că această duminică incertă, dintr-un sezon nedefinit — fără zăpadă, dar cu geruleț șfichiuind urechile — se va transforma într-o zi plină de sport, de mișcare în aer liber?

CARUSELUL PATINATORILOR

Cine a crezut că bucureșteanul este leneș și că abia așteaptă duminica pentru a se deda trîndăviei sau dulcelui farniente, se înșeală. Tocmai într-o duminică precum cea de ieri, deloc promițătoare — nici pe buletinul meteorologic, nici pe afișe — s-a dovedit mai încărcată decît ne-am fi putut închipui. Excludem, firește, sutele de automobile care au luat drumul Carpaților, purtînd pe impătimiții schiului spre Predeal sau Poiana Brașovului. Prin forța împrejurărilor îi vom ignora, fără a-i disprețui, pe cei ce au ales cărările parcurilor sau aleile de la Șosea pentru a plimba copiii, pentru a-și aerisi plămînii sau pentru a combate colesterolul. În schimb, ne vom opri cu plăcere la patinoarul Floreasca, unde se vindea cu preț sporit (de ce?), la venirea noastră al 341-lea bilet de intrare. Caruselul lunecușului pe gheață, ca și hărmălaia sînt indescriptibile, în așa fel încît micuța școlăriță de 7 ani, Carmen Gancev, a primit răsplata îndeminării ei. „Patina de ciocolată" sub forma unui tort, într-un anonimat cvasi-complet. În asemenea împrejurări se nasc convingerile: nevoia de mai multe patinoare, nădejdea că de aci vor ieși într-o bună zi o nouă Peggy Fleming, un nou Oleg Protopopov (dar unde sînt maeștrii?). Și a propos de patinaj: pe cînd un nou festival al gheții, nu numai la televizor, ci și la Palatul de cleștar „23 August", pe cînd un Paris sur glace sau un Wienereisrevue?

Victor BANCIULESCU

(Continuare în pag. a 2-a)

DECEMBRIE

(microjurnal)

13 DECEMBRIE 1970. Cassius Clay a terminat convorbirea telefonică — fulger cu Joe Frazier. Apare tandemul Ralea—Vornicu. Studioul N regretă (prin intermediul Catincăi Ralea) abuzul de sport TV, care comprimă fortat emisiunea. Fostul reporter al stadionului, Tudor Vornicu, încearcă să atenueze duritatea intervenției, referindu-se la reabilitarea Sportului, prin Lia Manoliu. Peste cîteva minute, studioul N, comprimat de... sport, oferă telespectatorilor momentul de vîrf al **show**-ului. Suprema penitență: Calinca Ralea asigură traducerea din franțuzește...

19 DECEMBRIE 1970. Astăzi l-am întîlnit pe comentatorul de sport al „României libere", Ion Bocioacă. Mi-a cerut „cel mai bun 11 al anului", pentru ancheta din „Magazinul" de sîmbătă viitoare. I l-am dat fără să stau pe gînduri: **Răducanu — Sătmăreanu, Lupescu, Dinu, Mocanu — Dumitru, Nunweiller VI — Dembrovschi, Neagu, Dumitrache, Lucescu.** Apoi, un coleg al nostru și-a completat și el formularul. După ce a scris Lucescu, a retras brusc hîrtia: **„Stai o clipă! Vreau să fac unele modificări. Dacă rămîn așa, înseamnă că sînt de acord cu 11-le de la Guadalajara"...** Colegul nostru a tăiat numele lui Sătmăreanu și Lucescu. A scris Crețu peste Sătmăreanu și Győrfi peste Lucescu. Apoi a tăiat din nou și a scris Codrea peste Crețu și Kallo peste Győrfi. A șters Codrea și a pus Gruber. A șters Győrfi și a pus Florian Dumitrescu... Îl priveam zîmbind. A zîmbit și el, a cerut o hîrtie și a scris din nou Sătmăreanu și Lucescu...

20 DECEMBRIE 1970. În această duminică — în sfîrșit o duminică fără fotbal! — cînd s-ar fi putut prezenta telespectatorilor ultimele procedee tehnice privind introducerea răvașelor în plăcintă sau primele rezultate în marea bătălie între â și î, s-a dat în reluare finala Brazilia — Italia. Și a fost foarte interesantă această reluare, care a și început să aibă farmecul patinei filmelor clasice.

În această duminică a finalei reluate, semizeii au redevenit muritori. Pele a șutat deseori mai sus decît... Penciu, Rivelino s-a rostogolit „de dürere" cu o artă incomparabilă față de micile „șmecherii" ale lui Bebe Năsturescu, iar Carlos Alberto sau Piazza au avut un **tackle** de trei ori mai dur ca al lui Dumitru.

Am revăzut un meci ca multe altele. Un meci în care brazilienii au recunoscut că ideea temporizării le aparține. Un meci în care Italia a fost superioară tehnic în prima repriză. Un meci în care Brazilia a învins o echipă decimată de marele ei efort împotriva zalelor lui Helmut Schön.

Finala Brazilia — Italia a fost un joc oarecare. Și, totuși, ce bine e că filmoteca TV are acest film extraordinar, pe care îl vom revedea, poate, chiar în cadrul studioului N...

Ioan CHIRILĂ

ÎN CAMPIONATUL FEMININ DE VOLEI

RAPIDUL PE PRIMUL LOC, DAR PENICILINA MAI ARE DOUĂ RESTANȚE

Duminică au fost programate partidele ultimei etape a turului în prima divizie feminină de volei. Etapa s-a încheiat fără surprize, echipele gazdă, cu excepția codașei clasamentului — „U" Cluj — au obținut victorii clare.

C.P.B. — CEAHLĂUL P. NEAMȚ (3—1). Cîștigînd pe merit, poligrafele au făcut un salt de două locuri în clasament. Jocul de ieri, programat în sala Giulești, a satisfăcut doar în parte ca valoare tehnică și spectaculară. El a fost colorat cu faze interesante, dar și cu greșeli elementare, de o parte și de alta. Ambele echipe au început bine, echilibrul fiind consemnat și pe tabela de marcaj (4—4, 7—7, 9—9, 10—10, 11—11). În final însă, bucureștencele s-au apărat foarte bine, în timp ce adversarele lor au comis dese greșeli în atac și la dublaj, pierzînd setul. În următorul, greșelile se țin lanț în terenul Ceahlăului, care acordă astfel 11 puncte bucureștencelor, aceastea realizînd încă patru, după recuperări în linia a doua și atacuri decisive. Astfel, C.P.B. își adjudecă setul la zero! După acest scor foarte sever, gazdele se relaxează complet și oaspetele, mobilizate, își iau în parte revanșa, cîștigînd setul trei la 4! Ele încep bine setul patru, dar C.P.B. revine la normal și încheie partida victorioasă. Bucureștencele au evoluat în general bine, fără diferențieri speciale în sextet, în timp ce de la Ceahlăul a ieșit în evidență Ana Gheorghe. Adriana Albiș, pe care oaspetele puneau mare bază, nu a dat randamentul scontat. La ni se pare incomplet pregătită tehnic (atacă stereotip și mai mult afară, se deplasează

REZULTATE TEHNICE

Medicina — C.S.M. Sibiu 3—0 (3, 5, 2), C. P. București — Ceahlăul P. Neamț 3—1 (11, 0, -4, 8), „U" Cluj — Rapid București 0—3 (-9, -10, -9), Penicilina Iași — I.E.F.S. București 3—0 (3, 0, 7), Farul Constanța — Universitatea Timișoara 3—1 (13, 6, -12, 8).

Căpitanii celor două echipe: Loreta Sudacevschi — Medicina (în alb) și Lidia Fleșeriu — C.S.M. Sibiu (în negru) trăgînd la sorți terenul, sub supravegherea arbitrului Farmuș

Foto: N. DRAGOȘ

(Continuare în pag. a 2-a la rubrică)

F. C. Argeș învingătoare în R. F. a Germaniei

MÜNCHEN, 20 (prin telefon). În cadrul turneului pe care l-a întreprins în R.F. a Germaniei, echipa F.C. Argeș a susținut duminică ultimul meci, evoluînd în compania formației locale D.S.C. Fotbaliștii piteșteni au reușit să se impună din prima parte a partidei. La sfîrșitul meciului, tabela de marcaj a arătat scorul de 6—1 (3—0) în favoarea lui F.C. Argeș, în urma golurilor marcate de Iancu (min. 14, 84), Dobrescu (min. 30 și 45), D. Ștefan (min. 52 și 72) respectiv Theimer (min. 67).

F.C. Argeș a aliniat următoarea formație: **Niculescu (min. 46 Ariciu) — Pigulea, Crăciunescu, Vlad, Ivan II, Prepurgel, Roșu, Dobrescu (min. 46 D. Ștefan), Frățilă (min. 46 Ștefănescu), Iancu, Jercan.**

Olteanu și Dobrin nu au jucat fiind sancționați disciplinar.

A arbitrat foarte bine Hans Förster (München).

BORȘA ȘI MOGOȘA CONCUREAZĂ POIANA BRAȘOVULUI

- Pe versantul nordic al Rodnei, o trambulină gigant și, în curînd, alte două... liliput
- 18 milioane lei pentru modernizarea complexului turistic de la Borșa
- Oglinda lacului montan Bodi, un veritabil rai al patinatorilor

Mercurul termometrelor a coborît tot mai aproape de zero grade. Semn că anotimpul sporturilor de iarnă își intră în drepturi depline. Pentru noi, confirmarea o constituie stratul de zăpadă care a acoperit munții. Stațiunile și complexele turistice sînt gata să-și primească oaspeții. Poiana Brașov, Predeal, Sinaia, Păltiniș, Semenic și altele au fost, deja, vizitate de reporter, care a anunțat noutățile legate de începerea noului sezon, referindu-se la spațiile de cazare, la schi-lifturi, teleferice, tele-cabine, la amenajarea de pîrtii etc.

De data aceasta aducem în obiectiv două stațiuni despre care, în viitorul apropiat, vom avea, după cum ne-au asigurat gospodarii județului Maramureș, foarte mult de vorbit.

Primul popas l-am făcut la **Borșa.** Versantul nordic al munților Rodnei poartă la poalele lui un frumos complex turistic, în continuă dezvoltare. De altfel, aici se află și cea mai mare trambulină de sărituri cu schiurile din țară, care permite salturi de peste 80 m. De la C.J.E.F.S. Maramureș am aflat că alături de trambulina gigant (cum este denumită), pe care se antrenează doar săritorii de performanță, se vor construi 2 mini-trambuline pentru copii. Cînd acestea vor fi date în folosință, numărul zburătorilor pe schiuri va cunoaște un salt simțitor. Dar, la Borșa, nu numai săritorilor li se acordă atenție. Pantele masivului oferă pîrtii de schi pentru toate categoriile de sportivi, de la începători pînă la așii coborîrilor vertiginoase. De altfel, pîrtiei de coborîre, lungă de peste 4000 de metri, i s-au adus importante amenajări în așa fel încît să se prezinte în condiții foarte bune. S-au luat măsuri ca pantele cele mai solicitate să fie dotate cu schi-lifturi, iar proiectatul teleferic a început să prindă contur. Complexului sportiv de la Borșa i se va alătura un splendid hotel turistic. Căilor de acces, atît de dificile altădată, li se aduc îmbunătățiri substanțiale pentru ca legătura cu complexul să fie la îndemîna amatorilor de turism în orice anotimp. Am aflat că O.N.T. a investit, pentru obiectivele de care am amintit, suma de 18.000.000 lei, astfel ca Borșa să devină o atracție pentru turiștii din toate județele și — de ce nu? și din alte țări.

Următorul popas, cabana **Mogoșa.** După o călătorie a-

Paul IOVAN

(Continuare în pag. a 2-a)

Borșa este departe de centrele de schi cu care ne-am obișnuit, dar domeniul său schiofil — amenajat — ne va face fără îndoială să înfruntăm kilometrii

Primul record la Ploiești: aproape 400 participanți la festivalul tinerilor înotători

PLOIEȘTI, 20 *(prin telefon, de la trimisul nostru).* Ore de reală satisfacție la tradiționalul festival al speranțelor înotului românesc, pe care frumoasa piscină acoperită din capitala „aurului negru" îl găzduiește în aceste zile. Aproape 400 de copii între 6 și 14 ani — cifră record pentru o asemenea întrecere — din obișnuita arie de răspîndire a natației — se întrec pe parcursul unui program non-stop cu serii contratimp.

Și, spre deosebire de edițiile precedente, cînd limitele de admitere la start erau mult mai largi, în acest an numărul sporit de participanți (care au îndeplinit normele fixate de organizatori) este dublat și de un nivel tehnic sporit, care demonstrează o mai corectă însușire a procedeelor tehnice. Un argument în plus — echilibrul valoric din fruntea fiecărui clasament, ceea ce a generat dispute spectaculoase pentru locurile fruntașe.

A lipsit, e drept, în primele reuniuni, obișnuita explozie de recorduri. Să nu uităm, însă, faptul că înotătorii noștri se află la începutul unui ciclu de pregătire, în bazine de diferite dimensiuni, și contactul direct cu o pistă de 50 m a cîntărit simțitor în diminuarea cifrelor din dreptul primilor clasați.

Cei dintîi învingători — reprezentanți ai cluburilor din Ploiești, Reșița și Timișoara, mult mai bine pregătiți decît sportivii din București și Cluj, centre cu posibilități și tradiție. *Dietmar Wetternek*, cunoscut specialist al probelor pe distanțe lungi, a cîștigat la mare luptă cu sibianul *Hanerth* cursa de 100 m craul. O bună impresie a făcut coechipiera sa *Lavinia Donia*, cronometrată cu 1:17,7 la 100 m spate. În replică, garnitura ploieșteană a triumfat, în aplauzele numeroșilor spectatori, prin cîțiva tineri la fel de talentați: Domnica Dumitru și Cristian Constantinescu (200 m bras), Dragoș Aldea (100 m spate). Singu-

Adrian VASILIU

(Continuare în pag. a 3-a, la rubrică)

CEREȚI PESTE TOT!

ALMANAHUL sportul '71

O amintire prețioasă pentru dv.: lotul reprezentativ de fotbal, în culori

288 DE PAGINI, O ADEVĂRATĂ ENCICLOPEDIE SPORTIVĂ

— BASCHET —

DINAMO PE PRIMUL LOC, NEÎNVINSĂ, LA SFÎRȘITUL TURULUI I

Steaua întrecută la scor de „U" Cluj

Cu meciurile desfășurate ieri, s-a încheiat primul tur al campionatului național de baschet masculin, urmînd ca cele 12 echipe să-și reia disputa chiar de joi, cînd vor avea loc primele partide ale celui de al doilea tur (sub formă de turnee). După cele 11 etape, pe primul loc se află, neînvinsă, echipa Dinamo care în ciuda unor indisponibilități (Novac tot turul, Albu pe parcurs, Dragomirescu în jocul decisiv, de simbătă, cu Poli București) a izbutit să-și impună superioritatea, acumulînd un avans consistent și, se pare, suficient pentru a-și asigura cîștigarea titlului. Dar, iată rezultatele :

UNIVERSITATEA CLUJ — STEAUA 81—65 (45—32). Întrecerea a fost net dominată de studenți care au condus de la cap la cap. Din păcate, meciul a fost umbrit în prima repriză de unele ieșiri nesportive. Astfel, Rühring („U") a adus injurii arbitrului principal și a fost eliminat definitiv în min. 12, iar Tarău (Steaua) a vociferat permanent și și-a jignit chiar propriul antrenor. Amintind că în min. 12, la scorul de 25—17 pentru „U", cînd Rühring a fost eliminat, Demian avea patru greșeli personale, vom sublinia valoarea jocului prestat în continuare de clujeni și mai ales de Demian și Simon. Oaspeții au avut o apărare foarte slabă. Cele mai multe puncte: Demian 30, Simon 16 de la „U", respectiv Dimancea și Savu cîte 16. Au arbitrat bine un joc dificil G. Dutka (Oradea) și M. Aldea (Ploiești). **(Radu Mircea,** coresp.)

UNIVERSITATEA TIMIȘOARA — POLITEHNICA CLUJ 85—71 (42—35). Partidă anostă: clujenii au început întîlnirea resemnați, iar timișorenii nu au insistat **(I. Stan,** coresp.)

POLITEHNICA BRAȘOV — FARUL CONSTANȚA 77—73 (43—33). A fost o întrecere deosebit de disputată, încheiată cu victoria brașovenilor într-un final dramatic. Gazdele au avut permanent inițiativa, conducînd la un moment dat chiar cu 14 puncte, dar în repriza secundă oaspeții, profitînd de faptul că pivotul lor, Popovici, nu mai era marcat strict și că apărarea studenților devenise neatentă, au redus din handicap. Cu 11 secunde înaintea terminării jocului, scorul era de numai 75—73 pentru Poli, iar mingea aparținea echipei Farul. Atacul acesteia a fost, însă, ratat, după care gazdele au izbutit să mai înscrie un coș. Au arbitrat bine Dan Chiriac (București) și I. Știrbu (Cluj). **(C. Gruia,** coresp.)

I.C.H.F. — RAPID BUCUREȘTI 82—81 (disputat simbătă). Formațiile, alcătuite în majoritate din baschetbaliști cu multă experiență, au dat o lecție de cum se susține un meci. Acțiunile poziționale bine gîndite, interceptiile și contraatacurile, precizia în aruncările la coș au dus la realizarea unui spectacol excelent, iar evoluția scorului, de-a dreptul dramatică, a ținut încordată atenția publicului din prima pînă în ultima secundă de joc. Victoria a revenit I.C.H.F.-ului (care prin aceasta ocupă în clasament un foarte onorabil loc trei), dar merite pentru frumoasa propagandă făcută baschetului au ambele echipe. Au arbitrat în nota jocului I. Petruțiu și M. Rizea. **(D. St.)**

POLITEHNICA GALAȚI — I.E.F.S. 71—65 (36—33).

CLASAMENT

1. Dinamo	11	11	0	828—760	22
2. „Poli" Buc.	11	8	3	803—694	19
3. I.C.H.F.	11	7	4	760—772	18
4. „U" Tim.	11	7	4	850—790	18
5. „U" Cluj	11	6	5	759—722	17
6. Steaua	11	6	5	821—718	17
7. „Poli" Gal.	11	6	5	776—773	17
8. Rapid	11	5	6	837—847	16
9. I.E.F.S.	11	5	6	724—778	16
10. „Poli" Cluj	11	2	9	693—819	13
11. „Poli" Bv.	11	2	9	664—777	13
12. Farul C-ța	11	1	10	675—860	12

„CUPA SPORTUL"

1. Dinamo	100
2. „Poli" Buc.	79
3. „U" Timișoara	71
4. Steaua	65
5. I.C.H.F.	62
6. „U" Cluj	59
7. Rapid	56
8. „Poli" Gal.	52
9. I.E.F.S.	50
10-11. „Poli" Cluj	25
10-11. „Poli" Bv.	25
12. Farul C-ța	23

— TENIS DE MASĂ —

CAMPIONATELE NAȚIONALE PE ECHIPE

CLUJ, 20 (prin telefon). — În sala Clujeana din localitate, cele mai bune echipe de tenis de masă ale țării și-au început disputa în cadrul returului campionatului național pe echipe. În primele partide echipele favorite s-au impus, chiar dacă uneori au trebuit să se întrebuințeze serios. Și în această direcție se cuvine să subliniem rezistența dîrză opusă de echipa masculină Voința Cluj formației Progresul București, într-o partidă care a durat peste patru ore. Liderul clujenilor a fost binecunoscutul Gheorghe Cobîrzan, care i-a depășit pe rînd pe Ovanez, Luchian, Șindeanu și Bodea. Fiind însă insuficient susținut de coechipieri, victoria a revenit garniturii mai omogene — cea a Progresului — cu scorul de 9—6. Actuala campioană, C.S.M. Cluj, a cîștigat la un scor similar — 9—6 în fața Politehnicii Timișoara. Liderul clasamentului Voința Arad a dispus ușor de A.S.A. București cu 9—2, iar cealaltă candidată la primul loc Politehnica București și cîștigat în fața formației Comerțul Tg. Mureș cu 9—4. Într-un alt meci Voința Brașov — Voința București 9—6.

În întrecerea echipelor feminine în jocul inaugural s-a înregistrat un rezultat mai puțin scontat: Progresul Craiova a repurtat prima sa victorie în fața formației Voința București cu scorul de 5—2.

De luni dimineața competițiile se vor desfășura în Sala sporturilor.

P. RADVANI—coresp.

— HANDBAL —

DUPĂ PRIMUL TUR AL CAMPIONATULUI DE JUNIORI ȘI ȘCOLARI

Încheiat în urmă cu cîtva timp, primul tur al diviziei de handbal pentru juniori și școlari a cuprins în întrecere 96 de echipe dispuse în 12 serii (șase de băieți și șase de fete).

Partidele deosebit de disputate pe care micii handbaliști ni le-au oferit de-a lungul celor 7 etape din prima parte a campionatului au consemnat, firesc, în fiecare serie, lideri și codași, surprize și decepții.

La masculin se cuvine remarcată, în primul rînd, comportarea echipelor Șc. sp. 2 București, Dinamo București și Șc. sp. Tg. Mureș, clasate pe locurile I în seriile a II-a, a III-a și respectiv a VI-a. Apoi, este interesant de menționat faptul că în fiecare serie a băieților găsim cel puțin cîte două echipe la egalitate de puncte, departajarea fiind făcută prin golaveraj. Este o elocventă dovadă a apropierii valorice dintre formațiile de juniori și școlari, a luptei dîrze ce se dă pentru fiecare punct.

La fete, apropierea valorică a echipelor aflate în prima parte a clasamentelor este oglindită și mai bine prin faptul că doar o singură echipă, Lic. 2 Brașov, a reușit să cîștige toate cele 7 meciuri jucate și să acumuleze maximum de puncte: 14. Paradoxal, seriile feminine ne oferă și o altă situație: nu mai puțin de patru formații n-au acumulat nici un punct, pierzînd toate întîlnirile! O situație și mai neplăcută găsim în seria a VI-a: echipa Liceului Tișnad a fost eliminată din competiție datorită neprezentării la un joc!

CLASAMENTE

MASCULIN, **seria I: ȘC. SP. BACAU 12 p,** Șc. sp. Oraș Gh. Gheorghiu-Dej 11 p, Șc. sp. Unirea Iași 9 p, Lic. 2 Iași 7 p, Lic. M. Eminescu Botoșani 6 p, Știința Moinești 4 p, Viitorul Lic. 1 Suceava 4 p, Șc. sp. Iași 3 p; **seria a II-a: ȘC. SP. 2 BUCUREȘTI 14 p,** Lic. I. L. Caragiale Ploiești 8 p, Șc. sp. Călărași 8 p, Șc. sp. Buzău 8 p, Șc. sp. 1 București 7 p, Șc. sp. Galați 5 p, Șc. sp. Brăila 3 p, Șc. sp. Ploiești 3 p; **seria a III-a: DINAMO BUCUREȘTI 14 p,** C.F.R. Craiova 10 p, Avîntul tineresc Pucioasa 8 p, Șc. sp. Craiova 7 p, Știința Lic. E. Teodoroiu Tg. Jiu 7 p, Lic. N. Bălcescu Pitești 5 p, Lic. Radu Greceanu Slatina 3 p, Știința Lic. Vlaicu Vodă Curtea de Argeș 2 p; **seria a IV-a: ȘC. SP. ODORHEI 13 p,** Steaua 10 p, Voința Agnita 9 p, Șc. sp. Sf. Gheorghe 8 p, Șc. sp. Sibiu 6 p, Lic. 3 Brașov 6 p, Șc. sp. Brașov 2 p, Carpați Or. Victoria 2 p; **seria a V-a: ȘC. SP. ARAD 13 p.** Lic. 4 Timișoara 10 p, Timișul Lugoj 10 p, Șc. sp. Deva 8 p, Șc. sp. Reșița 7 p, C.S.M. Reșița 6 p, Lic. Industrial Arad 2 p, Șc. sp. Timișoara 0 p; **seria a VI-a: ȘC. SP. TG. MUREȘ 14 p,** Șc. sp. Cluj 10 p, Lic. Bolyai Tg. Mureș 9 p, Șc. sp. Năsăud 8 p, Lic. Sebeș 7 p, Lic. I Carei 2 p, Lic. Ileanda 2 p.

FEMININ, **seria I: ȘC. SP. ORAȘ GH. GHEORGHIU-DEJ 12 p,** Lic. 2 Iași 12 p, Textila Buhuși 10 p, C.S.M. Iași 8 p, Șc. sp. Piatra Neamț 8 p, Șc. sp. Iași 4 p, Lic. 1 Vaslui 2 p, Lic. agricol Huși 0 p; **seria a II-a: ȘC. SP. 2 BUCUREȘTI 13 p,** Șc. sp. 1 București 11 p, Știința Tecuci 11 p, Șc. sp. Constanța 9 p, Voința Brăila 6 p, Șc. sp. Călărași 4 p, Lic. 2 Rm. Sărat 1 p, Șc. sp. Buzău 1 p; **seria a III-a: ȘC. SP. PLOIEȘTI 12 p,** Șc. sp. Craiova 11 p, C.S.S. București 10 p, Rapid București 10 p, Șc. sp. 3 București 6 p, Lic. agricol Drăgășani 5 p, Progresul București 2 p, Știința Segarcea 0 p; **seria a IV-a: LIC. 2 BRAȘOV 14 p,** Șc. sp. Tg. Mureș 10 p, Șc. sp. Brașov 8 p, Lic. Bolyai Tg. Mureș 8 p, Șc. sp. Sf. Gheorghe 7 p, Șc. sp. Odorhei 5 p, Știința Ditrău 4 p, Oltul Sf. Gheorghe 0 p; **seria a V-a: ȘC. SP. ARAD 12 p,** Lic. 4 Timișoara 10 p, Șc. sp. Timișoara 10 p, Șc. sp. Reșița 8 p, Șc. sp. Tg. Jiu 7 p, Știința Lic. E. Teodoroiu Tg. Jiu 5 p, Șc. sp. Petroșani 4 p, Ind. Sîrmei Timișoara 0 p; **seria a VI-a: ȘC. SP. SIBIU 9 p,** Șc. sp. Năsăud 9 p, Șc. sp. Bistrița 7 p, G.S.M. Sibiu 6 p, Șc. sp. Cluj 5 p, Știința Teiuș 4 p, Mureșul Tg. Mureș 2 p, Lic. Tișnad — eliminată din competiție.

Horia ALEXANDRESCU

CULTURISM

PREMIERĂ REUȘITĂ

Primul concurs de culturism organizat în Capitală de Clubul Ateneului tineretului al sectorului I U.T.C. s-a bucurat de un deosebit succes.

Înființată recent, secția de culturism a acestui club desfășoară o intensă și remarcabilă activitate. Este suficient să arătăm că sub conducerea inimosului antrenor, prof. **Victor Covalciuc,** activează nu mai puțin de 85 de tineri. Întrecerile de ieri organizate în splendida sală de marmoră a clubului din Aleea Alexandru au dovedit preocuparea clubului pentru această frumoasă și utilă ramură sportivă. Ambianța în care s-a desfășurat concursul, excelent condus de prof. **D. Hîtru** și prof. **M. Constantinescu,** trebuie să constituie un îndemn pentru organizarea altor asemenea reuniuni.

Iată cîștigătorii celor două categorii: PÎNĂ LA 1,68 M: **Dan Georgescu** (Dinamo) 58 p. 2. **V. Bunescu** (Ateneul tineretului) 54 p, 3. **V. Popescu** (At. tin.) și **I. Iorga** (Metalul) 51 p; PESTE 1,68 M: 1. **V. Stoian** (At. tin.) 56 p, 2. **V. Davidoiu** (Steaua) 53 p, 3. **Gh. Ioana** și **C. Gealatu** (ambii At. tineretului) 51 p.

În altă sală, cea din str. dr. Staicovici, s-a disputat un al doilea concurs de culturism dotat cu „Cupa Progresul". Au luat parte sportivi din cluburile Progresul, Dinamo și Metalul. Rezultate tehnice: CATEG. PÎNĂ LA 1,68 M: 1. **Georgică Enciu** (Progresul), 2. **Vasile Sandu** (Metalul), 3. **Bucur Saranciuc** (Progresul); CATEG. PESTE 1,68 M: 1. **Ionel Popovici** (Progresul), 2. **Dumitru Tudorache** (Progresul), 3. **Mihai Voroneanu** (Progresul).

Trei dintre participanții la concursul de culturism organizat la Ateneul tineretului: de la stînga la dreapta: Bunescu, Georgescu și Gh. Ioana

— SCRIMĂ —

DISPUTE ECHILIBRATE ÎN „CUPA SPERANȚELOR"

Cupa Speranțelor bucureștene la scrimă s-a încheiat cu probele de floretă băieți și fete. Întrecerea floretiștilor a avut ca protagoniști pe cei doi reprezentanți ai clubului Progresul, Gabriel Ursovici și Cristian Dinu, care au intrat în finală cu cîte 9 victorii la activ. Ursovici adjudecîndu-și comod (5—1) asaltul care l-a opus colegului său de club s-a părut că problema învingătorului a fost rezolvată. Iată, însă, că și Ursovici a pierdut (tot cu 1—5) în fața lui Meleca, astfel că la capătul finalei s-a aflat la egalitate de victorii cu Dinu. În baraj, Dinu a acționat mai decis cîștigînd cu 5—3. **Clasament final:** 1. Cr. Dinu (Progresul) 4v d.b.; 2. G. Ursovici (Progresul) 4v d.b.; 3. L. Meleca (I.E.F.S.) 3v; 4. D. Logan (Viitorul) 3 v; 5. B. Constantinescu (I.E.F.S.) 1v; 6. Gh. Niculescu (Cl. sp. școlar) 0v.

Proba feminină ne-a furnizat în finală o „cursă de urmărire" între Viorica Draga și Doina Priscorniță. Aceasta din urmă a pierdut în fața Luminiței Popescu (3—4) dar, în penultimul asalt, ea a dispus net (4—0) de Draga, echilibrînd situația în clasament. Barajul dintre Draga și Priscorniță a oferit o luptă extrem de strînsă în care victoria a revenit la minimă diferență Doinei Priscorniță. **Clasament final:** 1. Doina Priscorniță (Steaua) 4 v d.b.; 2. Viorica Draga (Șc. sportivă nr. 1) 4 v d.b.; 3. Luminița Popescu (I.E.F.S.) 3v; 4. Aurora Crișu (Viitorul) 2v; 5. Ana Gîrbea (Progresul) 1v; 6. Florica Radu (Șc. sportivă nr. 1) 1v.

„Cupa Speranțelor" a revenit spadasinului Gh. Mocanu (Viitorul), care a avut cea mai bună comportare. **(S.B.)**

Borșa și Mogoșa concurează Poiana Brașovului

(Urmare din pag. 1)

greabilă, pornind din Baia Mare, am ajuns pe versantul sudic al munților Gutîi, sub vîrful Mogoșa, unde am găsit cabana cu același nume. Clădirea veche, dar primitoare, are o capacitate de 60 locuri. În imediata apropiere, oglinda lacului Bodi oferă o priveliște de nedescris. Lîngă cabană este locul de sosire al pîrtiei de coborîre, pîrtie capabilă să găzduiască întreceri de mare anvergură. În partea de sus a pantei, se află un schi-lift (în lungime de 400 m), iar pe ultima porțiune a coborîrii, un al doilea. Ambele sînt rodul muncii entuziaste depusă de cîțiva pasionați ai schiului, în frunte cu ing. **Gheorghe Sas** (membru al comisiei județene de schi). În momentul vizitei noastre se lucra la consolidarea stîlpilor de susținere și se speră că o dată cu prima zăpadă vor fi pornite și motoarele acestor indispensabile mijloace pentru o stațiune ce se vrea modernă.

Un deziderat acut și mereu actual îl constituie transformarea vechiului teleferic în tele-scaun. Această doleanță, absolut justificată, a sportivilor și iubitorilor de înălțimi, sperăm că va fi tradusă în faptă, foarte curînd.

Lacul Bodi, o dată cu gerurile, devine o minunată pistă de patinaj și nu puțini sînt aceia ce se avîntă pe luciul gheții. Datorită marii afluențe de iubitori ai sportului, cabana actuală a devenit necorespunzătoare în perioada de vîrf a sezonului. Venind în întîmpinare, O.N.T. a luat hotărîrea de a construi în apropierea vechii cabane, pe malul frumosului lac montan, un hotel turistic modern. Atunci cînd totul va fi gata, vom putea vorbi de un nou complex turistic cu o capacitate de cazare mult mărită, care va face din Mogoșa un loc deosebit de agreabil pentru cît mai mulți excursioniști.

Am părăsit Borșa și Mogoșa cu sentimentul că oamenii de aici depun interes și pasiune în ceea ce fac, că schiul și celelalte sporturi de iarnă vor avea condiții de practicare tot mai bune, astfel că Poiana Brașovului va avea, în foarte scurt timp, concurenți demni de luat în seamă.

- Radioamatorism -

„CUPA DUNĂRII" A REVENIT CEHOSLOVACIEI

Prima ediție a concursului internațional „Cupa Dunării" de telegrafie s-a încheiat, după o dispută interesantă cu victoria echipei cehoslovace, urmată de reprezentativa României. Pe locurile următoare s-au clasat echipele Ungariei și Iugoslaviei.

Bine pregătiți, atît la probele de recepție cît și la cele de transmitere concurenții cehoslovaci au fost, în permanență, pe primul plan al întrecerii. Din rîndul lor a ieșit, cu deosebire, în evidență Alek Myslik cîștigător a două medalii din cele trei puse în joc.

Dintre reprezentanții noștri cel mai constant a fost **Vasile Giurgiu** care a ocupat de două ori locul II în clasamentele individuale. El este capabil de rezultate superioare dacă își va îmbunătăți calitatea recepției. Sub posibilitățile reale — probabil insuficient antrenat — s-a prezentat campionul republican **Radu Bratu.** În ansamblu însă considerăm satisfăcătoare comportarea concurenților români în această confruntare internațională.

Cel mai bun dintre iugoslavi a fost **Liubomir Trajkovici,** care a cîștigat de o manieră categorică proba de transmitere viteză. Dintre concurenții maghiari cel mai bine pregătit ni s-a părut **Joszef Turjanyi** cîștigător al unei medalii de bronz.

Iată și rezultatele tehnice ale probei de transmitere viteză: 1. L. Trajkovici (Iugoslavia) 2 465 puncte; 2. V. Giurgiu (România) 2 238 p, 3. I. Turjanyi (Ungaria) 2 232 p, 4. J. Sykora (Cehoslovacia) 2 219 p, 5. A. Myslik (Cehoslovacia) 2 120 p, 6. R. Bratu (România) 2 010 p. Au participat 15 concurenți.

În încheiere trebuie să evidențiem excelenta organizare a acestei dificile competiții, pentru care Federația română de radioamatorism a primit felicitări din partea tuturor oficialilor străini prezenți la concurs.

— VOLEI —

(Urmare din pag. 1)

greoi la blocaj și îl efectuează defectuos). Poate și pentru că în acest tur a rămas timp de 9 etape „suspendată" între Iași și P. Neamț. Au arbitrat excelent M. Nicolau și C. Armășescu. **(A. B.)**

MEDICINA — C.S.M. SIBIU (3—0). După ce au trecut de două ori pe lîngă victorie, în meciurile cu I.E.F.S. și Rapid, în etapele precedente studentele au avut satisfacția să încheie partidele turului cu o victorie categorică. Medicinistele s-au impus ușor în fața unei formații care a făcut un simplu act de prezență. Bucureștencele, fără a excela și fără a face risipă de energie, au cîștigat în mai puțin de o oră. Sibiencele au comis enorm de multe greșeli, începînd cu serviciul și terminînd cu finalizarea acțiunilor de atac. De cele mai multe ori, o singură jucătoare de la Medicina a fost de ajuns pentru a bloca trăgătoarele adverse, care au acționat fără vlagă și total neinspirat. În aceste condiții, partida a fost lipsită de momente atractive. Din formația medicinei remarcăm pe Gabriela Popa, Loreta Sudacevschi, Eva Klein și Venera Zaharescu. Au arbitrat foarte bine R. Farmuș și P. Pițurcă. **(EM. F.)**

„U" CLUJ — RAPID (0—3). În finalul acestui tur, atît de sărac în roade pentru voleibalistele de la „U" (o singură victorie), studentele n-au avut, în fața Rapidului, decît platonica satisfacție de a termina seturile la diferențe mult mai mici decît se prevedea. E drept că nici oaspetele nu s-au mobilizat prea mult, dînd posibilitate clujencelor să se apropie (5—5, 9—10, în setul doi) și chiar să ia avans (6—2 în setul trei). Au arbitrat bine I. Nicoară din Arad și D. Păduraru din Timișoara. **(N. D.)**

FARUL — UNIVERSITATEA TIMIȘOARA (3—1). Așa cum era de așteptat, constănțencele au cîștigat datorită eficacității în atac și preluărilor foarte bune, în care a excelat jucătoarea Șchiopu. Studentele — bune la dublaj, dar lipsite de forță în atac — nu puteau obține mai mult. S-au remarcat Focșa și Matei (F), Coste și Dobrogeanu (U). Foarte bun arbitrajul prestat de bucureștenii N. Găleșanu și V. Săndulescu. **(C. GOLDENBERG** — coresp.).

PENICILINA — I.E.F.S. (3—0). Campioanele au cîștigat fără nici un fel de dificultate în fața bucureștencelor, după 40 de minute de joc. În setul al treilea, antrenorul N. Roibescu a introdus trei rezerve, ceea ce explică și numărul mai mare de puncte realizate de oaspete. S-au evidențiat Căunei și Chirițescu de la învingătoare, respectiv, Pripiș. Au arbitrat bine V. Szakacs din B. Mare și Șt. Nobilescu din București. **(D. DIACONESCU** — coresp. principal).

CLASAMENT

1. Rapid	11	10	1	32:12	21
2. Dinamo	11	9	2	28: 8	20
3. I.E.F.S.	11	8	3	24:18	19
4. Penicilina	9	9	0	27: 2	18
5. Medicina	11	6	5	22:22	17
6. Farul	11	5	6	22:23	16
7. C.P.B.	10	5	5	18:21	15
8. Univ. Tim.	11	4	7	15:23	15
9. C.S.M. Sibiu	11	3	8	18:26	14
10. Universitatea Cv.	11	2	9	14:31	13
11. Ceahlăul P.N.	10	2	8	14:29	12
12. „U" Cluj	11	1	10	7:31	12

Meciurile restanță Ceahlăul — Penicilina și Penicilina — C.P.B. se vor juca luni, la Iași, și respectiv marți, la București (Ceahlăul și Penicilina renunțînd la drepturile de gazdă).

— JUDO —

FINALELE „CUPEI U. A. S. R." — UN SUCCES DEPLIN

Echipele studențești de judo, finaliste ale competiției **„Cupa U.A.S.R."**, și-au disputat întîietatea în sala de sport a Institutului Politehnic din Capitală. 11 formații din 10 centre universitare (Bucureștiul a aliniat două echipe) au luptat cu ardoare pentru cucerirea Cupei. **„Competiția a fost interesantă** — ne-a spus tov. **Titus Deac,** șeful comisiei sportive a Consiliului U.A.S.R. **— și s-a desfășurat într-o atmosferă de deplină sportivitate".**

Într-adevăr, garniturile care au obținut calificarea la aceste finale, cu toate că nu au fost urmărite de mulți spectatori, s-au întrecut cu deosebită dîrzenie. În semifinale echipa centrului universitar Timișoara a fost depășită surprinzător, cu 3—1, de formația Craiovei. În cea de a doua semifinală s-au confruntat selecționatele bucureștene. Dispunînd de judoka mai bine pregătiți, majoritatea făcînd parte din echipa campioană a țării din acest an (I.E.F.S.), prima formație a întrecut-o net pe cea de a doua cu 4—1. Așadar, în finală, echipele București I și Universitatea Craiova. În primul meci, la cat. 63 kg, **Sabin Lucia** (I.E.F.S.) l-a întrecut înainte de limită pe Grigore Alionescu (Universitatea Craiova). În partida următoare, de la cat. 70 kg, **Bazil Tătărăscu** (Politehnica) a fost „strangulat" cînd erau numai patru secunde pînă la gongul final de către Nicolae Sîrbu (Univ. Craiova). La cat. 80 kg, **Ion Herman** (I.E.F.S.) a cîștigat prin neprezentarea lui Viorel Tirei (Univ. Craiova) care se accidentase înaintea acestei confruntări. Tot prin strangulare, min. 3, a cîștigat meciul de la cat. 93 kg și **Andrei Negoiță** (I.E.F.S.) în fața lui Constantin Clit (Univ. Craiova). În ultima partidă, (cat. + 93 kg.), **Silviu Alexandrescu** (Institutul de construcții) l-a „fixat" în ultimul minut pe Ion Ilea (Univ. Craiova) cîștigînd prin ippon. Rezultat final 4—1 în favoarea selecționatei I a Centrului universitar București.

Clasament final: 1. București I, 2. Craiova, 3. Timișoara.

Costin CHIRIAC

— RUGBY —

UNIVERSITATEA TIMIȘOARA — DINAMO 3-3

TIMIȘOARA 20 (prin telefon). Partida restantă, dintre Universitatea Timișoara și Dinamo, disputată pe stadionul Politehnica, a adus în jurul terenului doar pe adevărații pasionați ai sportului cu balonul oval, adică puțini spectatori. Poate și datorită temperaturii scăzute, jocul a avut o deosebită vioiciune. Chiar din primele minute studenții se instalează în terenul oaspeților încercînd să ajungă la buturile dinamoviste. Ei reușesc să deschidă scorul în min. 31, cînd Stan transformă o lovitură de pedeapsă. În repriza a doua jocul se echilibrează. În min. 75 Dinamo obține egalarea prin încercarea lui Hulă. Așadar 3—3 (3—0). A arbitrat Petre Niculescu, din București. **(P. ARCAN — coresp. principal.)**

— POPICE —

ANA ALBERT ȘI ILIE BĂIAȘ AU CÎȘTIGAT TURNEUL INDIVIDUAL DE JUNIORI DE LA NÜCHRITZ (R. D. G.)

NÜCHRITZ, 20 (prin telefon). În cea de a doua zi a întîlnirii internaționale de juniori **R.D.Germană—România** s-a disputat turneul individual care, ca și întrecerea pe echipe, a fost cîștigat de sportivii români. Tinerii noștri popicari au fost și de data aceasta la înălțime învingînd puternicele reprezentative de juniori ale R.D. Germane.

Deși cei doi cîștigători, **Ana Albert** și **Ilie Băiaș,** au un avans consistent față de următorii clasați, turneul individual a fost extrem de disputat, ordinea celor clasați de la locurile II în jos fiind stabilită numai după lansarea ultimelor bile. De altfel, despre această luptă strînsă vorbesc și cifrele care departajează pe concurenții aflați pe locurile 2—6 la fete și 3—4 la băieți.

Cei doi învingători au jucat, ca și în meciurile pe echipe, foarte bine, și de data aceasta, doborînd cele mai multe popice. Rezultatele lor sînt de valoare internațională, raportate chiar la seniori.

Iată rezultatele turneului individual — FETE: 1. Ana Albert (România) 445 p d, 2. Reghina Mehlhorn (R.D.G.) 412 p d, 3. Rozalia Stefucz (România) 410 p d, 4. Marieta Anton (România) 409 p d, 5. Margareta Bordei (România) 407 p d, 6. Ildico Jijic (România) 403 p d. **BĂIEȚI: 1. I. Băiaș (România) 923 p d,** 2. H. Weisdhaas (R.D.G.) 902 p d, 3. I. Okrusch (R.D.G.) 887 p d, 4. I. Fodor (România) 884 p d, 5. E. Schmidt (R.D.G.) 868 p d, 6. I. Ștefucz (România) 848 p d.

★

CONSTRUCTORUL — SELECȚIONATA FEROVIARĂ A R.D. GERMANE 5417—5536 p d. În cel de al treilea joc pe care-l susține în țara noastră Selecționata feroviară a R.D. Germane, oaspeții au întîlnit la București formația Constructorul, pe care au învins-o destul de comod cu 5536—5417 p d. Rezultatele individuale, la ambele formații, au fost ridicate, evidențiindu-se, în mod special: **G. Kupper (961 p d)** și **R. Korm (946 p d)** de la oaspeți, respectiv, **C. Rudău (934 p d), D. Deneș (929 p d)** și **D. Ilie (935 p d). (O. GUȚU**—coresp.)

DUMINICĂ BUCUREȘTEANĂ FĂRĂ SPORT?

(Urmare din pag. 1)

PROVINCIALI ÎN CAPITALĂ

Majoritatea bucureștenilor iubitori de sport au ales fortuit sălile. Nu prea mulți la un loc, dar cîte puțini peste tot, cel puțin în cîte o sală din fiecare sector al Capitalei. La Giulești și spre Abator, în Balta Albă și în Cotroceni, pilcuri de cetățeni și-au însoțit copiii la competiții sau pur și simplu au onorat sportul pe care-l iubesc. Reconfortant a fost să le întîlnim pe marile maestre de scrimă Olga Szabo și Maria Vicol în sala în care pepiniera își croia drum spre echipa municipiului. Două campioane care au renunțat la comoditatea dimineții de duminică pentru a nu pierde contactul cu generația ce urmează, la urma urmei pentru că ele însele consideră lumea scrimei o a doua familie.

Duminical, Bucureștiul e invadat de provinciali: sportivi antrenați în competiții, însoțitori oficiali, simpli simpatizanți, cînd nu sînt chiar familia vreunui combatant. Cine poate să-i mai distingă în sălile de volei sau de judo, poate doar după exclamațiile de încurajare. La bazinul Floreasca, grupul era însă compact și distinct (am fi putut spune la fel de bine și distins): probabil cea mai tînără campioană a țării, eleva de 12 ani și jumătate, Sorana Prelipceanu, de la Liceul sportiv nr. 4 din Oradea, înconjurată părintește de bunica și de tatăl ei, chirurgul dr. Valeriu Prelipceanu, care o încurajează pe cea care într-o zi îl va putea uimi și pe Claus Dibiasi la Bolzano.

CE IMPLICĂ SPECTACOLUL SPORTIV?

Meciurile de volei, feminine sau masculine, de Divizia B, din sălile Dinamo sau Progresul, care au un public credincios, ne-au convins că valoarea echipelor din această categorie nu este deloc slabă, cum ar putea unii presupune. (Ceea ce, firește, nu este suficient pentru a explica prezența unui antrenor de talia lui Sebastian Mihăilescu la o echipă de divizie secundă). Spectatorii ar veni, cu siguranță, în număr și mai mare, dacă ar ști mai multe despre întreceri, despre competitori. Afișele pentru „Cupa U.A.S.R." la judo le-am zărit doar în interiorul sălii Politehnica, nicăieri pe-afară. Există carențe în munca de propagandă sportivă. Neglijăm adesea publicitarea competițiilor. În asemenea condiții, nu ne mai este permis să ne mirăm de puținătatea publicului.

Și o altă observație, vizînd același fenomen. Întrecerile au pierdut din solemnitate. Nimic nu mai este festiv în ele, totul pare improvizat, grăbit, făcut pentru a îndeplini o formalitate statistică. Pînă și la judo, unde rigorile regulamentului impun anumite ceremonii, lucrurile se fac uneori cu neglijență. Uităm adesea că întrecerea sportivă este și un spectacol (confirmat de biletul plătit la intrare), iar spectacolul are legile lui (chiar dacă le considerăm formale) ce trebuie respectate pentru a avea dreptul să clamăm lipsa amatorilor în sală!

CULTURIȘTII NU ȘTIU SĂ ALERGE...

Ziua de ieri a oferit bucureștenilor un spectacol nu tocmai inedit, dar oricum, mai rar întîlnit. Ateneul tineretului i-a creat și cadrul atrăgător (la cărui absență o evocam în rîndurile precedente), suind pe podium în afara candidaților la concursul de culturism și talentata orchestră „Ateneu" condusă de Emil Lupescu. În sunetele jazzului, o mulțime de tineri s-au înfoiat (mai mult decît o cer legile naturalului), dezvăluind superbe musculaturi, pe care comisia avea a le judeca după reguli complicate. Frumosul zilei a fost Victor Stoian, brăilean, de 21 de ani, și funcționar la fabrica de mezeluri „Viforul" din București, unde așteaptă un prilej să intre în rîndurile studenților de la I.E.F.S. Cînd am aflat că la prima sa tentativă, această mostră de robustețe fizică, acest cumulator de forță aparentă a căzut la proba practică, am pus pe drept cuvînt la îndoială virtuțile culturismului: o masă musculară uimitor dezvoltată, care nu știe să alerge sau să sară — la ce bun?

Și cîte săli și complexe sportive au rămas nevizitate în această duminică începută sub auspiciile iernii născînde...

— FOTBAL —

TRIALUL DE LA SNAGOV NE-A OFERIT O... RECOLTĂ BOGATĂ

● Mulți „anonimi" cu pecetea talentului

— Interviu cu GH. OLA, antrenorul echipei naționale de tineret —

Îl știam pe Gheorghe Ola de pe vremea cînd se ocupa de echipa națională de juniori. Și atunci, pentru a-și completa lotul cu elementele de care avea nevoie, colinda prin toate colțurile de țară, nu se mulțumea cu ce îi dădeau echipele de divizia A. A depistat tineri plini de talent, care, după îmbrăcarea tricoului național, au devenit titulari ai formațiilor din primul eșalon al fotbalului nostru. Deși cei dinaintea sa vedeau lotul de tineret alcătuit numai din jucători de divizia A — cu puține excepții de la B — Gh. Ola caută în continuare... necunoscuți, punîndu-și în gînd să alcătuiască și un lot de tineret sub 21 de ani, o... anticameră pentru prima echipă a lui „Under 23". Din vară, a stat mai mult pe la trialuri. Ultimul l-a organizat în zilele de 9—12 decembrie, cu fotbaliști din divizia C.

— Care sînt rezultatele, tovarășe Ola?

— Neașteptat de bune.

— Cîți jucători de divizia C ați convocat la Snagov?

— 36. S-au prezentat 34, doi fiind indisponibili.

— În ce a constat selecția respectivă?

— Am organizat trei meciuri între formații alcătuite din jucătorii convocați, la care s-a alăturat o selecționată de tineret a categoriei „promoție", din Capitală. În trei zile consecutive, împreună cu ajutoarele mele, antrenorii N. Tătaru și N. Gorgorin, am avut posibilitatea să urmărim la lucru pe fiecare fotbalist cel puțin 80 de minute.

— La ce concluzie ați ajuns?

— N-o să credeți ce o să vă spun! Față de trialul precedent, la care au luat parte fotbaliști din divizia B, acesta a fost mult mai reușit. Pentru noi a constituit o surpriză plăcută faptul că mulți dintre acești jucători, ce nu depășesc 21 de ani, au dovedit un talent deosebit.

— Pe cine ați pus ochii?

— Ar fi mai ușor să vă răspund altfel, pe cine n-am pus? Șase jucători prezenți la trial, vă rog să rețineți, bine pregătiți în această perioadă de iarnă, pot juca la primăvară în echipe de divizia A. Este vorba de fundașul central CASTAIAN, de la C.I.L. Tg. Jiu, de gemenii LASLO, de la Lemnarul Odorheiul Secuiesc, unul extremă dreaptă, celălalt stînga, de atacanții centrali EMIL GEORGESCU, de la Oltul Sf. Gheorghe, și MOT, de la Unirea Alba Iulia, și de vechea noastră cunoștință de la naționala de juniori, CIUTAC, care joacă azi la Chimia Făgăraș, la fel de bun mijlocaș și înaintaș central.

În a doua categorie i-am inclus pe cîțiva tineri talentați, dar puțin mai cruzi, cum sînt portarii COCU — Cimpia Turzii și CONSTANTIN — Prahova Ploiești, fundașii OLTEANU — Soda Ocna Mureș, PALFI — Chimica Tîrnăveni, TACU — C.I.L. Gherla și mijlocașii GROSARU — Textila Buhuși și GHERMAN — Caraimanul Bușteni. În sfîrșit, am depistat și doi juniori, pe IOVĂNESCU — C.F.R. Caransebeș și FESUS — Victoria Carei. Pe primul l-am și propus pentru lotul național de juniori, iar antrenorul C. Ardeleanu intenționează să-l cheme la lot.

— Așadar, recoltă bogată.

— Într-adevăr. Cine caută, nu se poate să nu găsească. Rețineți numele amintite, pentru că s-ar putea ca în primăvară să auziți de ele. Multe formații din divizia A n-au extreme cum sînt acești frați gemeni Laslo!

— Cu aceasta ați pus punct trialurilor. Așa este?

— Pentru acest sezon, gata, ne ajunge. În martie, vom relua munca de selecție. Vrem ca echipele de tineret să constituie un prilej de lansare a unor jucători de perspectivă. Avem în vedere, bineînțeles, jocurile internaționale. Ne interesează, îndeosebi, comportarea din campionatul european, pentru care ne vom pregăti temeinic. În preliminarii am călcat cu dreptul (1—0 cu Finlanda la Turku) și n-am vrea să scăpăm prilejul de a cîștiga grupa.

Constantin ALEXE

Fotbaliștii noștri, din nou în America de Sud

ASTĂZI, HOTĂRÎRI DEFINITIVE PRIVIND TURNEELE ECHIPELOR DINAMO ȘI RAPID

După cum am anunțat la timp, echipele de fotbal Dinamo București și Rapid urmează să întreprindă în cursul lunilor ianuarie și februarie 1971 turnee în America de Sud, în Peru și Brazilia. Ele sînt cuprinse într-un mare circuit de turnee ale multor echipe europene inaugurat recent de echipele maghiare **Ferencvaros** și **Ujpest**. În regia aceluiași impresar, E. ZACOUR (Brazilia), cu începere de la 30 decembrie vor pleca în America de Sud echipele **Bayern München** și **Colonia** (R.F.G.), **Sporting Lisabona, Partizan Belgrad, Voivodina Novisad, Vitoria Setubal, Sparta Praga** și **T.S.K.A. Sofia.**

Impresarul **E. Zacour** a sosit aseară la București pentru a discuta azi cu **Dinamo București** și **Rapid** ultimele chestiuni organizatorice, astfel că mîine vom fi în măsură să anunțăm datele plecării, durata turneelor și programul de principiu al echipelor noastre.

Să sperăm că aceste turnee vor fi la fel de utile acestor două echipe fruntașe ale fotbalului nostru așa cum s-a dovedit a fi la începutul lui 1970 pentru echipa României în Peru și Brazilia, înaintea campionatului mondial. Adică o experiență de prim ordin în fotbal, cu care echipele noastre de club n-au avut pînă în prezent ocazie să se întîlnească.

LA JUMĂTATEA DRUMULUI, ÎN DIVIZIA B

Actualul campionat al diviziei secunde a atras atenția încă din prima etapă. Firesc, deoarece dinaintea startului, pe lîngă cele două foste divizionare A — A.S. Armata Tg. Mureș și Crișul Oradea, mai multe team-uri, din ambele serii, își puseseră candidatura la posturile de lider.

Așteptările au fost în bună măsură confirmate. De-a lungul celor 15 etape am asistat la o luptă dîrză, interesantă, pe alocuri însă umbrită de manifestări nesportive. În prima serie, duelul dintre A. S. Armata Tg. Mureș și Sportul studențesc București a fost cîștigat la sfîrșitul turului de prima echipă, după ce studenții au condus multe etape, iar în seria a II-a — liderul de toamnă — Crișul Oradea — s-a instalat pe această poziție de-abia în etapa a XV-a!

Așadar, sezonul s-a încheiat. La această oră, fiecare club își face bilanțul participării în întrecerea diviziei B, ia în discuție măsurile necesare, pentru ca formația respectivă să devină în primăvară mai puternică, să aibă deci un cuvînt mai greu de spus în stabilirea clasamentelor finale ale celor 2 serii. La această oră a bilanțului, ne reamintim că unele partide s-au situat la un bun nivel tehnic. În acest sens merită să cităm — printre altele — meciurile Oțelul Galați — A.S. Armata Tg. Mureș, Sportul studențesc — Metalul București, Progresul Brăila — Metalul Tîrgoviște, A. S. Armata — Sportul studențesc, Corvinul Hunedoara — Crișul Oradea, Metalurgistul Cugir — C.S.M. Sibiu, Minerul Baia Mare — Politehnica Timișoara, Gaz metan Mediaș — Corvinul, Electroputere Craiova — Minerul Baia Mare, Politehnica Timișoara — Crișul, Antrenorii T. Bone (A.S. Armata), I. Motroc (Sportul studențesc), V. Blujdea (Progresul Brăila), V. Rizea — (Ceahlăul P. Neamț), P. Rădulescu (Metalul Tîrgoviște), T. Jurcă (Politehnica Timișoara), L. Vlad (Crișul) și E. Ștepan (Corvinul Hunedoara) au lucrat în perspectivă și au adaptat ciclul săptămînal de pregătire în funcție de greșelile comise în meciul anterior și de necesitățile celui următor. Surprinzătoare însă a fost comportarea unor formații care în precedentele campionate se numărau printre fruntașe. Ne referim la Politehnica Galați, Flacăra Moreni, C.S.M. Reșița și Vagonul Arad, care ocupă în prezent ultimele locuri în serii, datorită, după părerea noastră, rabaturilor făcute de la exigență la antrenamente, ceea ce a dus, în final, la evoluții slabe.

Și în actuala ediție a „B"-ului, echipele au valorificat la maximum avantajul terenului. Semnificativ ni se pare în această privință faptul că există un mare decalaj între golurile marcate acasă (406 : 207 — seria I, 199 — seria a II-a) față de cele realizate în deplasare (142 : 67 — seria I, 75 — seria a II-a). Deci, marea majoritate a formațiilor care joacă în deplasare n-au decît un singur obiectiv, acela de a primi cît mai puține goluri, apelînd pentru atingerea acestui scop la întreaga gamă a mijloacelor anti-joc.

Deficiențele manifestate în jocul echipelor sînt multiple, ele cuprinzînd atît capitolele de tehnică și tactică, cît și cel al pregătirii fizice. S-a observat astfel că acțiunile ofensive nu au fost pregătite cu răbdare la mijlocul terenului, cu dese schimbări de direcții, ci s-a încercat străpungerea dispozitivului de apărare advers prin acțiuni individuale; că finalizarea este încă deficitară la majoritatea formațiilor, iar liniile de apărare sînt destul de vulnerabile deoarece nu se aplică corect îmbinarea apărării „om la om" cu cea în zonă. Aceste deficiențe sînt urmări firești ale unor stări de lucruri care dăinuie în rîndurile diviziei secunde: vîrsta medie a jucătorilor unor echipe este destul de ridicată (Ceahlăul P. Neamț — 27,8 ani, Progresul Brăila — 27,5, Metrom Brașov și Metalul Tîrgoviște — 26 din seria I, Metalurgistul — 26, C.S.M. Sibiu, C.S.M. Reșița și C.F.R. Arad —26), instabilitatea formațiilor — rezultă din numărul mare de jucători folosiți (Flacăra Moreni — 26 jucători, Sportul studențesc — 24, Minerul Baia Mare — 23, Poiana Cîmpina și Electroputere — 22, Oțelul Galați, Politehnica Galați, C.S.M. Reșița și U.M. Timișoara — 21), valoarea de bază necorespunzătoare a unor echipe (Flacăra Moreni, Gloria Bistrița, Gaz metan Mediaș, C.S.M. Reșița și U.M. Timișoara).

Și mai sînt și alte deficiențe. De ordin disciplinar. În rîndurile jucătorilor și ale... publicului. În acest sezon, Comisia centrală de competiții și disciplină a sancționat secțiile de fotbal Flacăra Moreni, Politehnica Galați, Metalurgistul Cugir și Electroputere Craiova cu ridicarea dreptului de organizare pe teren propriu de la o etapă la trei. De asemenea, o serie de jucători au fost suspendați, ca de exemplu: Mureșan (Metalul Tîrgoviște), Ciociu (Știința Bacău), Diaconu (Politehnica Galați), Frățilă (Flacăra Moreni) — 4 etape, Cicu (Sportul studențesc), Gheorghiță (Progresul Brăila), Gheorgache (Portul Constanța) și Stan (Flacăra Moreni) 3 etape.

Jucătorii sînt încă în vacanță, însă antrenorii, conducătorii secțiilor de fotbal, ai cluburilor sau asociațiilor pregătesc în cele mai mici amănunte planurile de „bătaie" pentru perioadele precompetițională și cea competițională. Desigur că fiecare antrenor își va propune remedierea lipsurilor principale reieșite din comportarea echipei în prima parte a campionatului. Sperăm că imediat ce pregătirile vor fi reluate, lecțiile vor avea un conținut bogat, că fiecare oră de antrenament va fi folosită din plin și că din prima etapă a returului se va porni cu „motoarele" ambalate la maximum...

V. POMPILIU

CARNET DE VACANȚĂ

A sosit vacanța fotbalistică și jucătorii rămași acasă — scriem rămași acasă, pentru că unii dintre ei au plecat deja în turnee, în timp ce alții își fac bagajele la această oră — au agățat ghetele în cui.

În aceste zile, cu sau fără voia noastră, fotbalul a trecut pe planul doi, fotbaliștii ocupîndu-se mai mult de familie, de prieteni sau rămînînd în fața televizoarelor, citind, plimbîndu-se sau pur și simplu ...comentînd turul campionatului!

Evident, știrile venite de la ei sînt mai sărace, mai puțin palpitante, pentru că toate sună cam la fel: cutare e la băi, cutare echipă pleacă în turneu, cutare... Vacanța e vacanță și... atîta tot!

În toate acestea, iată mai jos, stimați cititori, unele noutăți, vești „calde", venite de la cîteva echipe divizionare.

LA C.F.R. CLUJ

TOATĂ LINIA DE ATAC TRIMISĂ LA BĂI!

Întîlnire și... dialog-fulger cu **Eugen Iordache**, antrenorul ceferiștilor clujeni.

— Cum vă simțiți în vacanță?

— Singur!

— ?!

— Nu vă mirați. De la 20 decembrie, băieții nu mai vin la antrenamente. Fiecare își petrece timpul cum crede de cuviință, cu excepția jucătorilor care acuză unele traumatisme, mai noi sau mai vechi. Pînă la 6 ianuarie — ziua reîntîlnirii pentru vizita medicală de rigoare — aceștia rămîn la tratament în diverse stațiuni balneare.

— Ne puteți spune numele celor plecați la băi?

— Cu plăcere. Soo, Petrescu... stați o clipă... Toată linia de atac, fără nici o excepție!

— Apoi, după 6 ianuarie...

— Ne pregătim la Cluj, pînă în ziua de 25. Între 25 și 7 februarie, ne deplasăm la munte. După aceea începe lupta pentru... supraviețuire!

— Și ce părere aveți în privința asta?

— Sperăm!

PETROLUL A PLECAT IERI ÎN GRECIA

Echipa Petrolul Ploiești a plecat ieri dimineață în Grecia, unde va întreprinde un turneu, în perioada 23 decembrie — 6 ianuarie. După cum ne-a informat președintele clubului ploieștean, Nicolae Pantilie, fotbaliștii ploieșteni vor susține următoarele partide: la 23 decembrie, la Kavala, cu echipa cu același nume; la 25 decembrie, la Seres, cu Panseraikos (antrenată de Ilie Oană); la 30 decembrie, la Atena, cu Panionis; la 1 ianuarie 1971, la Lamia, cu formația orașului; la 6 ianuarie 1971, la Patras, cu F.C. Patras.

Însoțiți de antrenorul **C. Cernăianu**, au făcut deplasarea următorii jucători: **M. Ionescu, Stelian, Gruber, Bădin, Florea I, N. Ionescu, Unchiașu, Iuhasz, Crîngașu, Moraru, Constantin, Petruț, Grozea, Dridea, Dincuță, Ciupitu și Oprișan.**

Mocanu nu a putut face deplasarea, deoarece urmează un tratament medical, iar Cotigă își satisface stagiul militar.

„CUPA 30 DECEMBRIE", LA TG. MUREȘ

Din inițiativa comisiei județene de fotbal Mureș și a asociației sportive „Viitorul", la Tg. Mureș s-a organizat o competiție fotbalistică dotată cu **„Cupa 30 Decembrie"**, la care au participat 12 formații din campionatele județean și orășenesc.

Pentru finală s-au calificat echipele **Ciocanul** și **Gloria**, ambele din Tg. Mureș. După prelungiri și după executarea a cîte 5 lovituri de la 11 m, scorul a rămas nedecis: 1—1 (ambele finaliste au ratat cîte patru 11 m). Trofeul a revenit, totuși, echipei Gloria, a cărei medie de vîrstă a fost mai mică.

I. PĂUȘ—coresp. principal

LOTUL NAȚIONAL DE JUNIORI — REUNIT LA BUCUREȘTI

După cum am mai anunțat, membrii lotului național de juniori se reunesc astăzi la București, în vederea unei pregătiri comune de cîteva zile. Antrenorul coordonator al lotului, prof. C. Ardeleanu, urmează să constate forma selecționabililor și să-i stabilească pe cei 16 jucători care vor participa la turneul din Liban, programat zilele următoare.

Fotbalistul Vigu, de la Steaua, este un client frecvent al florăriilor. Iată-l, în aceste zile de vacanță, pregătind o surpriză plăcută pentru cei dragi. De luni, Vigu va fi alături de părinții săi, la Oradea, unde și-a petrecut copilăria și unde a încălțat pentru prima oară bocancii de fotbal

„PAJURA 178"

ȘCOALA MICILOR FOTBALIȘTI

În vizită la o școală generală cu profil de fotbal

Pajura. Unul din noile cartiere ale Bucureștiului. Aici, o dată cu sutele de apartamente, s-a ridicat și moderna școală în care învață azi aproape 1 400 de elevi. Copiii tipografilor de la „Casa Scînteii", ai filatoarele de la „Dacia". De dimineață, pînă seara tîrziu, 41 de clase deslușesc tainele fizicii și matematicii, ale botanicii și... fotbalului. Da, nu vă mirați. La Școala 178 din Capitală, elevii, mai bine zis unii dintre ei, cei care au dorit și au avut consimțămîntul părinților, învață și fotbal!

...Septembrie 1969. La solicitarea federației. Inspectoratul școlar al municipiului București a aprobat înființarea unei școli generale cu profil de fotbal. Cum s-ar spune, un centru de copii și juniori, pe lîngă o unitate de învățămînt. Inspectorul Traian Penea era tare abătut. Încercase să-i convingă pe cîțiva directori de necesitatea unei asemenea inițiative, dar fusese refuzat. „Fotbal ne trebuie?" spuneau unii. „N-avem destui elevi slabi la învățătură. Dacă facem și fotbal, unde ajungem?".

Într-una din zile, l-a găsit pe președintele detașamentului de pionieri de la școala generală 178, prof. Paul Popescu. Au discutat, au plănuit și cînd au venit la școală cu propunerea, directorul, profesorul de română Laurian Marinescu a fost de acord. Nici nu se putea altfel. Iubește sportul.

La 13 octombrie 1969, pe lîngă școală a luat ființă secția de fotbal. Profesorii de educație fizică au plecat în căutarea elevilor. Au colindat întreaga zonă dintre Podul Grant, Bucureștii Noi, Podul Băneasa, Chitila. S-au oprit la școlile generale 177, 179, 175, 182, 183, 176, 173, 170. Copiii, cînd au auzit, cu gîndul la minge au sărit în sus de bucurie. Dar, trebuia avizul părinților. Barierele au fost învinse, și 3 clase (a V-a, a VI-a, și a VII-a) plecau la drum. Un drum nou.

— A fost greu, tovarășe Popescu. Dv., ca unul care ați semnat „certificatul de naștere" al acestei secții, sînteți cel mai în măsură să ne spuneți.

— A trecut un an și sîntem mulțumiți cu ceea ce am realizat. Important a fost pasul de început.

— Cîte clase de fotbal aveți în acest an școlar?

— Patru clase, cu 118 elevi. 27 în clasa a 5-a, 31 a 6-a, 29 a 7 și 31 a 8-a. Toate au program dimineața.

— Spuneți-ne, cîte ore îi sînt afectate fotbalului pe săptămînă?

— Patru ore, sau 3 antrenamente a cîte 75 de minute, pentru clasele V—VII și 6 ore — 3 antrenamente a 100 de minute — pentru cei din a VIII-a.

— Programul de învățămînt general e afectat, cumva?

— Nicidecum. „Fotbaliștii" au același plan de învățămînt ca toți ceilalți elevi.

— Iar rezultatele la învățătură suferă din cauza fotbalului?

— Concepția aceasta o au numai cei ce nu sînt în temă. În clasele de fotbal sînt elevi excelenți la învățătură. Alții mediii, unii, mai slabi. Ca și în alte școli. Nu toată lumea poate fi premiantă. Dar, nu ne împăcăm cu rezultatele slabe la învățătură. Și avem o armă redutabilă de combatere a notelor slabe. Cei ce scîrțîie la învățătură sînt opriți de la meciuri. Și ce greu le vine!

— Dacă îmi amintesc bine, anul trecut ați avut la cursuri 88 de elevi. Cîți au absolvit clasa?

— Din 88, am avut 7 corigenți dintre care 6 au absolvit clasa. Un singur caz de repetență. Dar, nu fotbalul e de vină. Și, apoi să vă spun că avem și premianți. Albișoru și Milea au luat premiul I, V. Crișan — III, Militaru, II. Și aș putea da și alte nume. Am ținut să avem rezultate bune, să-i convingem pe unii părinți că fotbalul nu e piedică în dezvoltarea copiilului.

— Să trecem din nou la activitatea propriu-zisă. De cine sînt pregătiți copiii și pe ce terenuri?

— Sîntem trei profesori de educație fizică, cu specializarea fotbal. Sîntem, de altfel, și diriginți ai claselor. Doar la a VII-a, dirigintă e profesoara de franceză Elena Dănilă, dar... fotbaliștii nu-i dau bătaie de cap. Dimpotrivă.

Aici se cuvine o parantează. Tov. Paul Popescu, interlocutorul nostru — este responsabilul secției, cum s-ar spune director adjunct al școlii, pentru clasele de fotbal. Colegi îi sînt Marin Tițeica și Nicolae Apostol. Trei profesori, trei pedagogi, trei antrenori. Fiecare are cîte o echipă cu care a luat parte la campionatul de copii al orașului București.

Ce locuri au obținut, dacă au ieșit „campioni de toamnă" sau dacă sînt amenințați cu... retrogradarea, nu l-am întrebat. Ce rost avea. Scopul nu e acesta, ci pregătirea copiilor, depistarea celor mai talentați și formarea lor. Am gîndit că e mai bine să aflăm numele copiilor în care profesorii își pun speranțe. Și nume ni s-au dat, și garanții: Gh. Penof, L. Luca și I. Brîndușa (clasa a V-a), V. Crișan, C. Voicu, C. Văleanu, A. Milea (a VI-a), C. Militaru, I. Albișor, E. Bontea (a VII-a), V. Niță, I. Franie și T. Sandu (a VII-a).

— Cum stă secția cu partea materială, tov. Popescu?

— Foarte bine. Federația ne-a dat 80 000 de lei, Inspectoratul municipiului, 30 000. Fiecare copil are treningul, chilotul, tricoul și tenișii lui. Am luat mingi și echipament pentru jocuri. Pregătirile, orele de clasă le facem pe terenurile C.P.B., Petrolul și I.C.S.I.M. Nu plătim chirie pentru că elevii se bucură de acest drept.

„Pajura 178" — asociația fotbaliștilor de la școala cu același număr. Școală la care se învață matematică, istorie, geografie și... fotbal. Și rezultatele sînt dintre cele mai bune. Deocamdată, la învățătură. Poate că mîine, adică la absolvire, și la fotbal. Echipele de juniori așteaptă forțe noi.

A. CONSTANTIN

— ÎNOT —

(Urmare din pag. 1)

rul bucureștean învingător (pînă la ora transmisiei): A. Horvath la 100 m spate cu un timp promițător: 1:12,5.

Rezultate tehnice: COPII A: *100 m liber f:* G. Stanciu (Dunărea) 1:11,2; L. Seidi (Șc. sp. Tms.) 1:12,1; D. Hluzin (Șc. sp. Reș.) 1:12,5; *100 m liber b:* D. Wetternek (Șc. sp. Reș.) 63,7; E. Hanerth (Șc. sp. Sib.) 63,7; S. Crăciun (Șc. sp. 1) 63,9; *100 m spate f:* L. Donia (Șc. sp. Reș.) 1:17,7; I. Sporea (Șc. sp. Reș.) 1:19,0; R. Petruică (Șc. sp. Reș.) 1:20,6; *100 m spate b:* A. Horvath (Șc. sp. 1) 1:12,5 C. Mandache (Petrolul) 1:13,2; I. Sporea 1:15,2; *200 m liber b:* Wetternek 2:17,5; Crăciun 2:21,8; Horvath 2:25,1; *200 m liber f:* Stanciu 2:35,6; Seidi 2:43,0; R. Lungu (Șc. sp. 1) 2:44,2; COPII B: *200 m bras f:* D. Dumitru (Prahova) 3:14,8; M. Winkler (Șc. sp. Reș.) 3:17,3; J. Mirosu (Șc. sp. Reș.) 3:18,6; *200 m bras b:* C. Constantinescu (Petrolul) 3:09,9; A. Ursu (Șc. sp 2) 3:10,5; G. Bosinceanu (Petrolul) 3:13,6; *100 m spate f:* K. Parutsch (Șc. sp. Tms.) 1:19,7; M. Giurcă (Șc. sp. Reș.) 1:23,5; E. Puel (Șc. sp. Reș.) 1:26,9; *100 m spate b:* D. Aldea (Petrolul) 1:17,5; D. Gropșan (Șc. sp. Reș.) 1:18,0; I. Svetz (Șc. sp. 2) 1:18,1; COPII C *50 m spate f:* I. Hunyadi (Șc. sp. Reș.) 41,2; C. Călin (Petrolul) 42,1; M. Georgescu (Petrolul) 42,5; C. Bunaciu (Șc. sp. Sibiu) 42,7, *50 m spate b:* H. Habetler (Șc. sp. Tms.) 37,1; A. Alexandru (Petrolul) 39,0; F. Stieger (Șc. sp. Reș.) 39,8; M. Mandache (Petrolul) 40,2; *4 × 50 m liber f:* Petrolul 2:32,4 — record; Sibiu 2.38.6, Reșița 2:40,4; *4 × 50 m liber b:* Petrolul 2:21,2 record; Reșița 2:29,4; Șc. sp. 2 2:30.6. COPII D *50 m bras f:* M. Moișan (Petrolul) 51,0; M. Măglașu (Dinamo) 51,2; M. Marin (Șc. sp. Reș.) 51,4; *50 m bras b:* G. Tănase (Petrolul) 50,1; H. Măglațu (Dinamo) 52,0; B. Ștefănescu (Șc. sp. 2) 52,0.

Întrecerile continuă luni de la ora 10 și de la ora 17.

Clasamentele golgeterilor

SERIA I

8 GOLURI: **Pavlovici** (Metalul Tîrgoviște), **Pană** — 2 din 11 m (Sportul studențesc București), **Pelea** (Știința Bacău);

7 GOLURI: **Pîrvu** (Metalul Tîrgoviște);

6 GOLURI: **Caniaro** și **Naghi** (A. S. Armata Tg. Mureș), **Ologu** (Progresul Brăila), **Mărculescu** (C.F.R. Pașcani);

5 GOLURI: **Lucaci** — 3 din 11 m (A. S. Armata Tg. Mureș), **Lungu** — 1 din 11 m (Dunărea Giurgiu), **Ciupa** (C.F.R. Pașcani);

4 GOLURI: **Varadi** și **Fazekaș** (A. S. Armata), **Ciornoavă** și **Bujor** (Sportul studențesc), **Iancu** (Progresul), **Brustiuc** și **Ioniță** (Oțelul Galați), **Iancu** (Metalul București), **Banu** — 1 din 11 m (Știința), **Stamanichi** (S. N. Oltenița), **Furnică** (Metrom Brașov), **Codreanu** (Știința), **Leșcanu** (Dunărea);

3 GOLURI: **Trăznea** (A. S. Armata), **Baicu, Iencsi** și **Contardo** — 1 din 11 m (Ceahlăul P. Neamț), **Plugaru** (Progresul), **Georgescu** și **D. Emil** (Metalul București), **Adam** și **Ionică** (Oțelul), **Biliboacă** (Portul), **Fătu, Udroaică** și **Drăgan** (C.F.R.), **Chlorcău** (Poiana Cîmpina);

2 GOLURI: **Kraus** (Sportul studențesc), **Ștefănescu, Mustață** (Ceahlăul), **Stănoaie** — 1 din 11 m, **Urmeș** — 2 din 11 m și **Stoicescu** — 2 din 11 m (Progresul), **Sandu** și **Manciu** (Dunărea), **Constantin, Nițu** — 1 din 11 m, **Eftimescu, Potraclit** (S.N.O.), **Savu, S. Gabriel** și **Nedelcu** (Metalul București), **Manta** (Oțelul), **Cojocaru** (Portul), **Panait** — 1 din 11 m (C.F.R.), **Ferencz, Gane** și **Bădițoiu** (Metrom), **Strâchioiu** și **Babole** (Poiana), **Dănilă, Bot** — 1 din 11 m, **Harapu, Postolache** și **Drăgan** (Flacăra);

1 GOL: **Czako, Ciutac, Nistor** (A.S. Armata), **Duțan, Păiș, Georgescu** și **Cicu** (Sportul studențesc), **Negustoru, Mihalache, Dragu, Zaharia** și **Pătrașcu** (Ceahlăul), **Tralan** și **Țapu** (Progresul), **Turcu** și **Stanciu** (Metalul Tîrgoviște), **Tiganilă** și **Grădinaru** (Dunărea), **Cîmpeanu, Vasilescu, D. Nicolae** și **Ioniță** (S.N.O.), **Cojocaru** — 1 din 11 m, **Călus, Roman** și **Radu** (Metalul București), **Olteanu, Chihaia, Nicoară** și **Crăciunoiu** (Oțelul), **Enache** și **Girip** (Portul), **Gh. Blejușcă** (C.F.R.), **Selimesi, I. Nicolae** și **Darie** (Metrom), **Otătărășanu, Ilarion, Iordache** și **Pantelimon** (Poiana), **Rizea, Bucur, Tănăsescu, Tudorie, Marinescu** și **Bezman** (Politehnica), **Niculescu** și **Toma** (Flacăra), **Dițeanu** (Știința);

AUTOGOLURI: **Gheorghe** (Ceahlăul) pentru A. S. Armata și Politehnica, **Ciobanu** (Metalul Tîrgoviște) pentru Portul, **Mihai** (Progresul), pentru A.S. Armata, **Ghica** (Știința) pentru C.F.R.

SERIA A II-A

9 GOLURI: **Cergo** (Corvinul Hunedoara) și **Tamaș** (Metalurgistul Cugir);

8 GOLURI: **Rădoiu** și **Stoicescu** (C.S.M. Sibiu), **Moldoveanu** (Gaz metan Mediaș);

7 GOLURI: **Copăceanu** (Politehnica Timișoara), **Ciocan** (Gloria Bistrița);

6 GOLURI: **Kun I** (Politehnica), **Unguroiu** — 1 din 11 m (C.S.M. Sibiu), **Trifu** — 1 din 11 m (Minerul Baia Mare), **Benczik** (Olimpia Oradea);

5 GOLURI: **Pleian** — 1 din 11 m (Corvinul), **Gyenge** — 1 din 11 m (C.F.R. Arad), **Iancu** (U.M. Timișoara);

4 GOLURI: **Kun II** și **N. Alexandru** — 2 din 11 m (Crișul Oradea), **Schwartz** (C.S.M. Sibiu), **Bondrea** (Electroputere), **Rosznay** (Minerul Baia Mare), **Mertesz** (Vagonul);

3 GOLURI: **Sătmăreanu II** (Crișul), **Steiner** și **Ștefănescu** (Corvinul), **Kincses** și **Bathory II** (Olimpia Satu Mare), **Mathe** și **Laug** (Minerul Anina), **Gligor** (C.F.R.), **Gartner** (Gaz metan), **Gogan** (Gloria), **Sfirlogea** (C.S.M. Reșița);

2 GOLURI: **Lucaci, Suciu, Popovici** — 2 din 11 m, **Bulc** și **Cefan** (Crișul), **Petrovici** și **Dobindă** (Politehnica), **Coiculescu** și **Mercea** (Corvinul), **Soangher, Smadea** și **Mateescu** — 1 din 11 m (Metalurgistul), **Borota** și **Konig** (Olimpia Satu Mare), **Munteanu** (Minerul Anina), **Mateescu, Chesnoiu** și **Bichea** (Electroputere), **Rednic, Condruc** și **Silaghi** (Minerul Baia Mare), **Damian** (C.F.R.), **Petrică** (Olimpia Oradea), **Filip** și **Jiga** (Gaz metan), **Moldoveanu** (Gloria), **Kukla** (U. M. Timișoara), **Vuici, Grozăvescu** și **Florea** (C.S.M. Reșița), **Atodiresei** (Vagonul);

1 GOL: **Dărăban, Arnoțeiu** (Crișul), **Surdan, Brîndescu, Maia** și **Dima** (Politehnica), **Fichiș, Constantin, Mihai, David** și **Zaharia** (C.S.M. Sibiu), **Savancea, Ivan** și **Iancu** (Metalurgistul), **Naghi, Safar** și **Petz** (Olimpia Satu Mare), **Bitea, Silaghi, Copăceanu, Șerban** și **Grozăvescu** (Minerul Anina), **Bălosu, Stanciu, Popescu** și **Vasilescu** — din 11 m (Electroputere), **Kasoni** (Minerul Baia Mare), **Bețcucă, Korosy, Mioc** și **Vlad** (C.F.R.), **Harsani, Bacoș, David** — din 11 m, **Levai** și **Iacob** (Olimpia Oradea), **Scheau** și **Macai** (Gaz metan), **Cițu** (Gloria), **Popescu, Guțuli, Lață** și **Covaci** (U.M. Timișoara), **Jack, Rednic, Varga, Tarcu, Stoia** și **Pîrvan** (C.S.M. Reșița), **Dobai, Schweillingher** și **Boroș** (Vagonul);

AUTOGOLURI: **Leonarkiș** (Vagonul) pentru Politehnica, **Schweillingher** (Vagonul) pentru Crișul, **Naghi** (Olimpia Oradea) pentru U.M.T., **Kertesz** (Gloria) pentru Minerul Baia Mare și **Marton** (U.M.T.) pentru Olimpia Satu Mare.

ROMÂNIA — R. D. GERMANĂ 16-12 ÎN FINALA PUTERNICULUI TURNEU DE LA BERLIN

(Urmare din pag. 1)

R. D. Germane, așa cum am mai făcut-o!" Acum, cînd nu mai poate părea o scuză, pot spune că la Cluj, știindu-se cîștigători ai turneului, handbaliștii români n-au mai apăsat pe accelerator, așa cum ar fi trebuit s-o facă și, deconectați, au pierdut un meci care de fapt nu mai conta pentru ierarhia competiției.

AȘADAR, DIN NOU ÎNVINGĂTORI: 16—12 (5—5) ÎN MECIUL CU R. D. GERMANĂ, DISPUTAT LA BERLIN, LA DYNAMO HALLE! **Felicitări băieților, felicitări celor ce-i antrenează, tuturor celor ce contribuie direct sau indirect la pregătirea acestui puternic team, acestei echipe care știe să se impună majestuos în lumea handbalului.** Iată acum cîteva secvențe din partida finală. La fluierul arbitrilor JAN CHRISTENSEN și KURT OLSEN (Danemarca) s-au aliniat următoarele formații:

ROMÂNIA: **Penu — Gruia, Goran, Gațu, Samungi, Chicidt, Licu;**

R. D. GERMANĂ: **Fritsche — Zimmermann, Ganschow, Lackenmacher, Langhoff, Rost, Jankhöffer.** (Pe parcursul partidei, ambele echipe au mai întrebuințat și alți jucători).

Începem meciul cu un atac lung, de studiu. Gruia trage în min. 2 peste poartă, iar Ganschow, un minut mai tîrziu, în bară. Două șuturi (Gațu și Zimmermann) sînt blocate în min. 4 de cei doi portari. Acest minut 4 avea să fie dramatic. Handbaliștii din R. D. Germană beneficiază de un 7 m. Ganschow trage însă în bară, mingea revine și, cînd se pregătește să șuteze din nou, este faultat: arbitrul acordă (din nou!) lovitură de la 7 m. Langhoff expediază puternic balonul, dar Penu apără magistral! În min. 6, Gațu ratează un contraatac, dar în min. 7 Gruia deschide scorul printr-un șut care-l face mat pe Fritsche. Rost egalează, dar Gruia nu acceptă această situație și în min. 9, după ce este faultat în atac, transformă impecabil o lovitură de la 7 m. Urmează o perioadă de 4 min. în care — nu datorită apărării, ci pripelii în atac — gazdele domină. Zimmermann, Ganschow și Lackenmacher reușesc să înscrie (2—4), în timp ce Gruia, Goran și Chicidt greșesc ținta. Încet, încet, reprezentativa noastră se repune pe picioare, efectuează atacuri lungi, inteligent dirijate, se apără strașnic, nepermițînd atacanților adverși să tragă nestingheriți și pînă la sfîrșitul reprizei egalează situația (5—5), deși au fost conduși și cu 5—3.

În partea a doua a meciului, handbaliștii din R. D. Germană și cei peste 2 500 de spectatori de la Dynamo Halle (probabil că și sutele de mii de telespectatori) mai nutresc speranțe pînă în min. 37, timp în care gazdele au condus cu 6—5 și 7—6. De aici însă, echipa României intră în ritmul său, egalează prin Gațu, prelа conducerea și și-o consolidează prin Gruia care înscrie două goluri consecutiv. În min. 45 Samungi este eliminat pentru două minute, dar handicapul nu-i sperie pe băieții noștri. Conduc cu 11—9, își majorează avansul la 12—9 și, apoi, la 13—9 și 14—10. De aici și pînă la sfîrșit, Gruia et. comp. sînt irezistibili. Ei încheie victorioși (16—12) o partidă pe care au dominat-o în partea cea mai dificilă a sa.

Au înscris: **Gruia 10, Goran 2, Chicidt 2, Samungi 1, Gațu 1** — pentru România, **Rost 4, Zimmermann 2, Lackenmacher 2, Ganschow 2, Hildebrand 1 și Randt 1** — pentru R. D. Germană.

În celelalte meciuri s-au înregistrat următoarele rezultate: **Cehoslovacia — R. D. Germană II 19—18 (11—10) și Ungaria — U.R.S.S. 16—16 (8—6).** Clasamentul final arată astfel:

1. ROMÂNIA; 2. **R. D. Germană I**; 3. **Ungaria** (golaveraj —10) 4. U.R.S.S golaveraj —14); 5. Cehoslovacia; 6. R. D. Germană II; 7. **Austria**; 8. **Polonia.**

Cel mai eficace jucător al turneului (golgeter) a fost declarat GRUIA — 36 de goluri, urmat de Rost (R.D.G.) 28 de goluri.

VOLEBALIȘTI ROMÂNI ÎN R.D. GERMANĂ

• În turneul de volei masculin de la Leipzig, echipa Rapid București a fost învinsă de T.S.K.A. Moscova cu 3—0, (7, 9, 6). Voleibaliștii sovietici au cîștigat turneul, dispunînd în finală de S.C. Leipzig cu 3—2 (—7 —10, 12, 10, 5).

• În continuarea turneului pe care-l întreprinde la Berlin, echipa feminină Dinamo București a dispus cu 3—1 (14, —8, 13, 13) de S.C. Leipzig și cu 3—0 (3, 5, 3) de Dynamo Berlin II.

Turneul de scrimă de la Dresda

Proba masculină de floretă pe echipe din cadrul turneului de scrimă de la Dresda s-a încheiat cu victoria echipei Dynamo Eisenach care a învins în finală selecționata Cehoslovaciei cu scorul de 9—4. Universitatea București s-a clasat pe locul 7 întrecînd cu 8—7, în ultima întîlnire, pe S.C. Leipzig.

LUPTĂTORII ROMÂNI CONCUREAZĂ CU SUCCES ÎN TURCIA

ANKARA 20 **(prin telefon).** În sala Atatürk din localitate, peste 4 000 de spectatori au asistat la întrecerile de lupte greco-romane ale **„Cupei Tayyar Yalaz"** la care participă sportivi fruntași din Turcia (cîte 4 la fiecare categorie), România și Ungaria. Luptătorii români au concurat în primele reuniuni cu succes, calificîndu-se pentru întrecerile finale ale competiției. La cat. 52 kg **Marin Dumitru** l-a învins prin tuș pe Arif Katranci (Turcia), în min. 9, după ce fusese pînă atunci condus la puncte. Tot prin tuș el a cîștigat și meciul următor cu luptătorul turc Fehim Ceilan finalizînd un reușit tur de cap în ultimul minut al partidei. **Ion Păun,** la cat. 62 kg, cu toate că a condus în primul său meci, cu Sevghet Carasul (Turcia), a fost nevoit să se mulțumească cu o decizie de egalitate, dat fiind că în ultimele secunde ale partidei a fost surprins cu o fixare. În întîlnirea următoare, cu Gügur Mucahit, a condus de asemenea la puncte, dar din cauza neatenției sale a fost egalat în urma unui supleu (cu piedică) fiind dictat rezultat de egalitate. La următoarea categorie, 68 kg, **Mihai Nicolae** a pierdut la puncte partida cu Seit Heșirli (Turcia), iar în turul II a fost descalificat împreună cu Ibrahim Aslan și astfel a ieșit din concurs. **Marcel Vlad** (cat. 74 kg.) l-a învins prin tuș (în min. 9) pe Izet Soisan (Turcia) contrînd deosebit de inspirat un tur de cap executat de către adversarul său. În sfîrșit, **Iosif Bender** (cat. 82 kg.) deși junior a luptat foarte bine în confruntarea cu experimentatul Ali Iagmur (Turcia) dar în cele din urmă, „plecînd" defectuos într-un tur de cap a fost „fixat" și apoi învins prin tuș.

La ora închiderii ediției aveau loc întrecerile finale.

VICTORII ALE ÎNOTĂTORILOR BUCUREȘTENI LA SOFIA

SOFIA, **20 (Agerpres).** — La Sofia a început întîlnirea de înot dintre echipele orașelor București și Sofia. Majoritatea probelor primei zile au revenit înotătorilor români. Iată cîteva rezultate: 100 m liber bărbați: Adam (București) 58,1; 100 m spate: Lupu (București) 1:04,4; 400 m liber: Decev (Sofia) 4:40,8; feminin: 100 m bras: Burlacu (București) 1:22,2; 400 m liber: Radu (București) 5:23,5; 100 m liber: Dan (București) 1:07,8; 100 m spate: Ignatova (Sofia) 1:11,3.

MECI INTERNAȚIONAL DE LUPTE

C. F. R. TIMIȘOARA — SPARTAK SUBOTICA (IUGOSLAVIA) 24-16

Duminică a avut loc la Timișoara întîlnirea internațională de lupte greco-romane dintre formația locală C.F.R. și echipa iugoslavă Spartak din Subotica. După o serie de meciuri interesante și de bun nivel tehnic victoria a revenit timișorenilor la scorul de 24—16. Cea mai frumoasă partidă au furnizat-o **Botez** (C.F.R.) și **Brușcek** (Spartak) la cat. 68 kg, cîștigată de primul la puncte.

Celelalte victorii ale timișorenilor le-au obținut **Streuț** (48 kg), **Bordeianu** (100 kg) — prin tuș, **Nyilas** (75 kg) și **Szilak** (90 kg) — la puncte.

Șt. MARTON—coresp.

Suplimentare de buget pentru J. O.

MÜNCHEN, 20 **(Agerpres)** Un purtător de cuvînt al Comitetului de organizare a Olimpiadei de la München a comunicat presei că a XX-a ediție a J.O. de vară din anul 1972 va costa cu 40 milioane mărci mai mult decît se prevăzuse, cheltuielile generale fiind estimate acum la 1,35 miliarde mărci vest-germane. Această suplimentare în bugetul Olimpiadei se datorează unor construcții și amenajări, a căror necesitate s-a impus ulterior. Este vorba de cîteva săli noi pentru judo și lupte, amenajări pentru probele de caiac-canoe și yachting, un centru de presă mai vast decît se proiectase inițial.

În Cupa Națiunilor la rugby...

...au avut loc ieri două întîlniri. La Casablanca: Franța — Maroc 60—3 (27—0). La Madrid: Spania — Portugalia 17—0.

GIMNASTELE DE LA I.E.F.S. ÎNVINGĂTOARE

Aseară, a avut loc în Capitală o interesantă întîlnire internațională de gimnastică modernă. Protagoniste — echipele I.E.F.S. București și Moravska Slavia Praga. Elevele maestrei sportului Mihaela Solomonov au dominat concursul, reușind să ocupe primul loc atît la individual cît și pe echipe. Studenta Niculina Voinea s-a comportat meritoriu, cîștigînd ambele exerciții (primul cu 9,70). De la oaspete, o impresie bună au lăsat Z. Maşkova și I. Dagnar. Iată rezultatele concursului: INDIVIDUAL COMPUS: **Niculina Voinea (I.E.F.S.)** 19,30, 2. Ioana Năstăsoiu (I.E.F.S.) 18,80, 3. Ilkova Dagnar 18,70. Pe echipe, **I.E.F.S. — Moravska Slavia** 93—92,75. **(G. R.)**

sportul în lume

Elena Moiș — locul 3, Gheorghe Fazekaș locul 5, la Zagreb

La Zagreb a luat sfîrșit concursul internațional de patinaj artistic. Proba feminină a revenit elvețiencei Charlotte Walther, iar cea masculină, compatriotului ei Honers. La dublu a învins perechea vest-germană Mahler — Rausch.

Elena Moiș a ocupat locul 3 (15 concurente), **Gheorghe Fazekaș** locul 5 (16 concurenți), iar cuplul **Letiția Păcuraru — Dan Săveanu** locul 6 din 10 perechi.

Proba feminină din cadrul concursului internațional de patinaj artistic de la Moscova a fost cîștigată de sportiva sovietică Marina Titova. Beatrice Huștiu s-a clasat pe locul 10. (Au participat 14 concurente).

Echipa de hochei (juniori) a evoluat la Budapesta

Selecționata de hochei (juniori) a țării noastre a susținut sîmbătă și duminică două meciuri la Budapesta, cu formația similară a Ungariei. În primul joc rezultatul a fost egal: 4—4 (2—1, 1—1, 1—2). Au marcat pentru gazde Földvari (2), Szölössi și Retfalvi, pentru români — Herghelegiu (2), Tureanu și Costea.

În partida de aseară, formația română a pierdut cu 3—5 (0—1, 0—1, 3—3). Vom reveni cu amănunte.

Wiltrud Drexel (Austria) — în fotografie — s-a clasat pe locul II la coborîrea de la Val d'Isere și a urcat pe locul trei în clasamentul acestei probe în cadrul „Cupei mondiale"

Telefoto: A.P.-AGERPRES

FOTBAL-MERIDIANE

• O NOUĂ VICTORIE A ELVEȚIEI • LUPTĂ STRÎNSĂ ÎN CAMPIONATELE ITALIEI ȘI ANGLIEI

ULTIMUL JOC AL ANULUI ÎN CAMPIONATUL EUROPEAN

Ieri, în capitala malteză, La Valetta, a avut loc ultimul meci al anului din campionatul european. În cadrul grupei a III-a, echipa Elveției a dispus de Malta cu 2—1 (0—0). Iată clasamentul:

1. Elveția	2	2	0	0	3—1	4
2—3. Grecia	2	0	1	1	1—2	1
2—3. Malta	2	0	1	1	2—3	1
4. Anglia	0	0	0	0	0—0	0

ITALIA: MILAN NEÎNVINSĂ

Etapa a zecea a campionatului Italiei a programat întîlniri directe între primele echipe din clasament. În urma rezultatelor de ieri, Milan, învingătoare în deplasare la Napoli, rămîne singura neînvinsă întrucît Bologna a pierdut la Cagliari. Din cauza ceții s-au amînat partidele Inter — Varese și Verona — Torino. Iată rezultatele și autorii golurilor: **Cagliari — Bologna 2—1** (Domenghini (2) — unul din 11 m — respectiv, autogol Mancin); **Catania — Roma 1—2** (Baisi, respectiv Del Sol (2); **Fiorentina — Foggia 3—0** (autogol Bigon și Chiaruggi (2); **Juventus — Lanerossi Vicenza 2—1** (Causio din 11 m și Anastasi, respectiv Maraschi din 11 m): **Lazio — Sampdoria 1—0** (Massa); **Napoli — Milan 0—1** (Prati). Clasamentul:

1. Milan	10	6	4	0	21— 8	16
2. Napoli	10	6	3	1	8— 3	15
3. Cagliari	10	5	4	1	17—10	14
4. Bologna	10	4	5	1	14— 7	13

În clasamentul golgeterilor conduce **Savoldi** (Bologna) cu 8 goluri, urmat de **Boninsegna** (Inter) și **Prati** (Milan) cu cîte 7 goluri, **Domenghini** (Cagliari) 6 goluri, **Villa** (Milan) 5 goluri etc.

Cesare TRENTINI

ANGLIA: LEEDS ȘI ARSENAL ÎNVINGĂTOARE

În etapa a 23-a s-au înregistrat rezultatele: **Leeds — Everton 1—0; Arsenal — Manchester United 3—1; Chelsea — West Ham United 2—1; Stoke — Derby 1—0; Tottenham — Wolverhampton 0—0; Huddersfield — Liverpool 0—0; WB Albion — Blackpool 1—1.** Primele clasate:

1. Leeds United	23	15	7	1	38—15	37
2. Arsenal	22	15	5	2	44—17	35
3. Chelsea	22	10	9	3	31—25	29
4. Tottenham	22	9	10	3	32—17	28

Iată-l pe Phil Parkes — portarul zburător de la Wolverhampton — într-o spectaculoasă săritură în meciul cu Tottenham

Telefoto: A.P.-AGERPRES

PROTESTUL ECHIPELOR PORTUGHEZE

După cum transmit agențiile internaționale de presă, fotbalul portughez trece printr-o criză serioasă: 10 cluburi din prima divizie amenință cu retragerea din Cupa Portugaliei. Motivul izbucnirii crizei (care a dus la convocarea unei reuniuni extraordinare a federației) este, potrivit conducerii cluburilor respective, lipsa de interes față de fotbal a Direcției generale a sporturilor din Portugalia. Printre cluburile care au semnat rezoluția de protest se numără Benfica, Leixoes și Vitoria Setubal.

TELEX • TELEX

Ziariștii francezi au acordat „Trofeul Fair Play" pe anul 1970 jucătorului de rugby Pierre Villepreux, secundat la numărul de voturi de ciclistul Raymond Poulidor. Aflînd „ordinea" clasamentului, cunoscutul ciclist a remarcat nu fără umor: „Încă o dată mi-am onorat reputația de a fi eternul al doilea". După cum se știe, Poulidor s-a clasat de trei ori pe locul doi în Turul Franței.

■

Noul campion profesionist de box al Franței, la cat. grea, este Cristian Poncelet, care în cursul galei de la Charleville l-a învins prin abandon în repriza a III-a pe Henri Ferjules.

■

În meci retur pentru optimile de finală ale „Cupei campionilor europeni" la handbal masculin, echipa spaniolă Granollers a învins cu scorul de 14—11 (5—8) pe U.S. Ivry. Victorioasă cu 24—22 și în prima partidă, echipa Granollers se califică pentru sferturile de finală ale competiției.

■

Concursul internațional de ciclocros, disputat pe un traseu de 20 km la Roetgen, a fost cîștigat de belgianul Eric de Vlaeminck în 58:20,0, urmat la 1:10 de fostul campion mondial Rolf Wolfshohl (R.F.G.).

■

Disputat la Helsinki, meciul internațional masculin de handbal dintre selecționatele Elveției și Finlandei a revenit oaspeților cu scorul de 18—15 (8—9).

Pe pîrtiile de zăpadă și gheață

• După proba de coborîre de la Val d'Isère, în Cupa mondială feminină la schi conduc sportivele franceze *Isabelle Mir* și *Françoise Macchi* cu cîte 40 p, urmate de *Wiltrud Drexel* (Austria) 39 p, *Florence Steurer* (Franța) și *Anne Marie Prohl* (Austria) 28 p. Franța, care domină acest început de sezon (atît la bărbați, cît și la femei), conduce pe echipe cu 265 puncte, secundată de Austria — 111 puncte. Canada ocupă locul trei cu 28 puncte. La coborîre bărbați victoria a revenit în mod surprinzător tînărului austriac *Carlo Cordin* care a parcurs traseul de 3 298 m în 2:09,08. L-au urmat *Bernard Oral* (Franța) cu 2:09,62 și *Karl Schranz* (Austria) cu 2:09,83. Favoritul probei, francezul Duvillard a sosit al 5-lea.

• La Saint Moritz ștafeta internațională 4x8,5 km a fost cîștigată de selecționata Elveției cu timpul de 1h 58:02,0.

• Campionul olimpic, Jiri Raska, a cîștigat concursul internațional de sărituri cu schiurile de la Szpindleruv Mlyn, totalizînd 216,8 p (cele mai bune sărituri au fost de 76,5 m fiecare). Concurentul român Biriș a ocupat locul 58 (din 77 participanți) cu 135,9 — sărituri de 60 m și 59 m.

• Concursul internațional de patinaj viteză de la Oslo a început cu o dublă victorie a olandezului Ard Shenk. Acesta s-a clasat pe primul loc la 500 m cu timpul de 40,8, iar la 3 000 m a terminat învingător cu timpul de 4:30,4.

Discuție după interzonalul de șah

REPREZINTĂ FISCHER O SUPRA-CLASĂ?

În primul meci al candidaților: Fischer — Taimanov

Ne obișnuisem în ultimii ani cu ideea că în șah au încetat să existe jucători de supra-clasă, care să se distanțeze și să domine cu autoritate arena șahului internațional, cum au făcut la vremea lor **Lasker, Capablanca** sau **Alehin.** Campionul mondial ne apărea ca un „primus inter pares" și nu puțini au fost aceia care și-au pus adeseori întrebarea dacă **Paul Keres,** eternul al doilea la turneele candidaților, n-a fost, în perioada 1950—1963, mai bun decît unii dintre campionii care au deținut efemer titlul.

Astfel stînd lucrurile, apariția lui **Robert J. Fischer — „Bobby",** — cum i se spunea în vremea cînd, încă adolescent, cîștiga în serie campionatele Statelor Unite și intra, la 16 ani, în ciclul competițiilor pentru campionatul mondial — a fost întîmpinată cu scepticism de către experți, care prevedeau, după o serie de succese inițiale, intrarea lui în „clubul" elitei șahului și aducerea lui la același numitor cu ceilalți.

S-a întîmplat însă, că **Robert J. Fischer** este de altă părere. Experții i-au subapreciat pasiunea pentru șah, pasiune vecină cu fanatismul, i-au subapreciat puterea de muncă și ambiția. După o pauză de un an și jumătate (care se pare că a fost utilizată cu folos), Fischer a revenit în arenă de o manieră spectaculoasă, realizînd într-un interval de 8 luni (aprilie-noiembrie) o formidabilă serie de performanțe: **3—1 contra lui Petrosian, în meciul secolului la Belgrad, locul I, cu 13 puncte din 17, la Rovijn-Zagreb, locul I la Buenos Aires, cu 15 din 17 (88,2% !), 10 puncte din 13 partide la masa I la Olimpiada de la Siegen și acum, la Palma de Mallorca, încoronarea seriei: 18½ puncte din 23 partide, adică 80,4%, ceea ce constituie un rezultat de o valoare nemaiintîlnită.**

	PARTICIPANȚI	ȚARA	1	2	3	4	5	6	7	8	9	10	11	12	13	14	15	16	17	18	19	20	21	22	23	24	
1	FISCHER	SUA		0	1	½	1	1	½	1	½	1	1	1	1	1	1	1	1	½	1	½	1	½	1	½	18½
2	LARSEN	DANEMARCA	1		½	½	0	1	½	½	½	½	1	1	0	½	½	1	½	1	½	½	1	1	1	½	15
3	GHELLER	U.R.S.S.	0	½		1	½	1	½	1	½	½	½	1	½	½	1	½	1	½	½	1	½	1	½	½	15
4	HÜBNER	RFG	½	½	0		½	1	½	0	½	½	0	½	½	1	½	1	1	1	1	1	½	1	1	1	15
5	TAIMANOV	U.R.S.S.	0	1	½	½		½	½	½	½	½	½	½	½	0	½	1	½	1	½	1	1	½	1	1	14
6	UHLMAN	RDG	0	0	0	0	½		1	½	½	1	½	½	1	½	0	1	½	1	1	1	½	1	1	1	14
7	PORTISCH	UNGARIA	½	½	½	½	½	0		½	0	1	½	1	1	½	½	½	1	½	½	1	1	½	1	0	13½
8	SMÎSLOV	U.R.S.S.	0	½	0	1	½	½	½		1	½	½	0	½	½	½	½	½	½	1	1	1	½	1	1	13½
9	POLUGAEVSKI	U.R.S.S.	½	½	½	½	½	½	1	0		½	1	½	½	½	1	0	½	1	1	½	1	½	½	½	13
10	GLIGORIĆ	IUGOSLAVIA	0	½	½	½	½	0	0	½	½		1	½	1	½	1	½	1	0	½	1	1	1	1	1	13
11	PANNO	ARGENTINA	0	0	½	1	½	½	½	0	0	½		½	½	1	1	½	½	½	½	1	1	½	1	½	12½
12	MECKING	BRAZILIA	0	0	0	½	½	½	0	1	½	½	½		½	½	½	½	½	½	½	1	½	1	1	1	12½
13	HORT	CEHOSLOVACIA	0	1	½	½	½	0	0	½	½	0	½	½		½	1	½	½	½	½	½	1	1	½	1	11½
14	IVKOV	IUGOSLAVIA	0	½	½	0	1	½	½	½	½	½	½	0	½		½	½	0	½	½	1	½	½	½	½	10½
15	SUTTLES	CANADA	0	½	0	½	½	1	½	½	½	0	0	½	½	½		0	½	½	1	1	½	0	½	1	10½
16	MINIĆI	IUGOSLAVIA	0	0	½	0	0	0	½	½	0	½	0	½	½	0	½	1		1	½	½	½	½	1	1	10
17	RESHEVSKY	SUA	0	½	0	0	½	½	0	½	1	½	½	½	½	1	½	0		½	½	0	½	0	½	1	9½
18	MATULOVIĆI	IUGOSLAVIA	½	0	½	0	0	0	½	½	½	0	½	½	½	½	½	½	½		½	0	½	½	½	1	9
19	ADDISON	SUA	0	½	½	0	½	0	½	0	0	1	½	½	½	½	0	½	½	½		0	½	0	1	1	9
20	UJTUMEN	MONGOLIA	½	½	0	0	0	0	0	0	½	½	0	0	½	0	0	½	1	1	1		0	1	1	½	8½
21	FILIP	CEHOSLOVACIA	0	0	½	½	0	½	0	0	0	½	½	½	½	½	½	½	½	½	1		½	½	0	8½
22	NARANJA	FILIPINE	½	0	0	0	½	0	½	½	½	0	0	0	0	½	1	0	1	½	1	0	½		0	1	8
23	RUBINETTI	ARGENTINA	0	0	½	0	0	0	0	0	½	0	½	0	0	½	½	0	½	½	0	0	½	1		1	6
24	JIMENEZ	CUBA	½	½	½	0	0	0	1	0	½	0	0	0	½	½	0	0	0	0	0	½	1	0	0		5½

Ne aflăm în fața marelui campion pe care opinia publică șahistă îl așteaptă de atîta vreme? Va reuși, oare, Fischer să cîștige meciurile candidaților cu aceeași ușurință și să ajungă la confruntarea cu deținătorul titlului? Colonelul Edmondson, președinte al federației de șah a S.U.A. și aprig susținător al lui Fischer, e convins că așa va fi și pentru a atinge obiectivul, nu se dă înapoi de la sacrificii. Interzonalul se pare că a costat în jur de 25 000 dolari, iar acum americanii s-au oferit să organizeze primul meci al lui Fischer, cu Taimanov, la New York, Los Angeles sau la Atlanta, plătind toate cheltuielile de deplasare și sejur ale marelui maestru sovietic și ale secundantului său, plus premii pentru ambii jucători, de patru ori mai mari decît cele prevăzute oficial de către federația internațională.

Umbrite de fenomenala performanță a lui Fischer și mai ales de uimitoarea facilitate cu care a fost obținută (7 victorii consecutive în ultimele runde!), rezultatele celorlalți calificați par modeste. Nu credem ca cele 8½ puncte care-l separă de învingător, să-i facă plăcere lui Larsen (cu toată satisfacția de a fi fost singurul care a cîștigat la Fischer). Danezul a declarat, prevăzător, pe la jumătatea concursului, că locul I nu-l interesează și că eforturile pentru a-l obține nu sînt recompensate. Ce să mai spună biata vulpe, dacă n-ajunge la struguri... În schimb, vest-germanul Hübner trebuie să fie foarte mulțumit pe locurile 2—4, în compania unor astfel de corifei, ca Larsen și Gheler. În ceea ce-l privește pe Taimanov, a fost un rezultat așteptat (deși obținut destul de greu), iar Uhlmann a obținut cel mai mare succes al său de pînă acum, depășind o seamă de jucători cu veleități.

Dintre acești „învinși" ai interzonalului, trebuie să-l menționăm pe **Portisch** (care a pierdut în penultima rundă o partidă la Jimenez), pe **Hort** (care n-a fost în formă), pe **Gligorici** și **Polugaevski,** ale căror șanse erau cotate mai sus decît ale lui **Uhlmann.**

Dintre ceilalți participanți ai acestui mare concurs, trebuie relevat tînărul brazilian **Mecking** (18 ani), care participă pentru a doua oară la un interzonal, călcînd, din acest punct de vedere, pe urmele lui Fischer, și canadianul **Suttles,** al cărui stil original i-a pus pe mulți în încurcătură.

În încheierea acestor scurte considerații, — un regret și o speranță: regretul că **Florin Gheorghiu** a ratat de puțin, anul trecut la Atena, șansa de a putea lua parte la acest unic concurs; speranța că va reuși să se califice în ciclul următor.

S. SAMARIAN

CÎȘTIGĂTOAREA C.C.E. LA POLO VA FI DECISĂ LA GOLAVERAJ?

Partizan Belgrad — Mladost Zagreb 4-4

BELGRAD 20 (prin telefon). Peste 3 000 de spectatori au fost prezenți la întrecerile din ziua a doua a turneului final din cadrul C.C.E. la polo, dominate de mult așteptatul derby iugoslav **Partizan—Mladost.**

Partida s-a desfășurat sub semnul unei deosebite nervozități, justificată, în parte, de miza mare pusă în joc. La sfîrșitul celor 20 de minute regulamentare, tabela de marcaj a indicat un scor egal — 4—4 (1—2, 0—0, 2—0, 1—2) — care nedreptățește într-un fel formația din Zagreb.

Au marcat: Sandici, Perisici, Belamarici (2) pentru Partizan, Lopatni (2), Matosici și Poljak pentru Mladost.

În urma acestui rezultat, atît Partizan cît și Mladost au totalizat cîte 3 puncte, cîștigătoarea trofeului (s-ar putea să decidă golaverajul) urmînd să fie desemnată după ultimele partide.

Cea de a doua partidă a reuniunii, condusă foarte bine de Cornel Mărculescu (România), a adus lui Dinamo Moscova prima victorie: 6—3 (1—1 2—0, 1—1, 2—1) în fața lui SKK Stockholm, prin golurile marcate de Grigorovski 3, Grișin și Frolov.

Clasamentul înaintea meciurilor **Partizan—Dinamo** și **SKK—Mladost: 1. Partizan 3 p (11—6), 2. Mladost 3 p (7—6), 3. Dinamo 2 p, 4. SKK 0 p.**

JAPONEZII AU DOMINAT JOCURILE SPORTIVE ASIATICE

Jocurile sportive asiatice desfășurate la Bangkok au fost dominate, la actuala ediție, de reprezentativa Japoniei, care a cucerit 74 medalii de aur, 47 de argint și 23 de bronz. Pe locurile următoare se clasează Coreea de Sud cu 17 medalii de aur, Tailanda și Iranul cu cîte 9 medalii de aur, India și Israelul cu cîte 6 medalii de aur

Redacția și administrația: str. Vasile Conta nr. 16; telefoane: centrală 11.10.05, secția corespondenți 11.51.09, interurban 72 și 286; telex: sportrom buc. 180, Tiparul „I. P. Informația", București 40368

PROLETARI DIN TOATE ȚĂRILE, UNIȚI-VĂ!

sportul

ZIAR AL CONSILIULUI NAȚIONAL PENTRU EDUCAȚIE FIZICĂ ȘI SPORT

ANUL XXVI — Nr. 1121 (6555) | 4 PAGINI 30 BANI | Marți 22 decembrie 1970

În corpul ziarului :

- EXPERIENȚA PERSONALĂ — STRICT SECRETĂ ! (pag. a 2-a)
- O PAGINĂ DE FOTBAL
- SCHISME ȘI CONVULSII ÎN SCHIUL ALPIN MONDIAL (pag. a 4-a)
- ULTIMELE ȘTIRI ȘI REZULTATE

ADUNĂRILE ȘI CONFERINȚELE ORGANELOR SPORTIVE

O ACȚIUNE CARE TREBUIE SĂ DUCĂ LA ÎMBUNĂTĂȚIREA ÎNTREGII ACTIVITĂȚI DE EDUCAȚIE FIZICĂ ȘI SPORT

Începută de cîteva zile, organizarea adunărilor și conferințelor pentru analiza activității și desemnarea consiliilor județene, municipale și orășenești, precum și ale cluburilor și asociațiilor se înscrie, pe o bună perioadă de timp (pînă la jumătatea lunii martie), printre preocupările centrale ale C.N.E.F.S., ale tuturor organelor și organizațiilor sportive. În aceeași măsură acțiunea adunărilor și conferințelor constituie un obiectiv important și pentru alți factori cu atribuții în domeniul educației fizice și sportului, Instrucțiunile comune ale C.N.E.F.S., U.G.S.R., U.T.C., Ministerului Învățămîntului și U.C.E.C.O.M. stabilind sarcini și responsabilități precise.

Pentru mișcarea sportivă este un prilej de bucurie, dar și de asumare a unor obligații sporite, faptul că acțiunea adunărilor și conferințelor a început în perioada sfîrșitului de an, în care — în toate domeniile de activitate — poporul nostru face bilanțul împlinirilor mărețe ale Cincinalului, pregătindu-se să sărbătorească, anul viitor, prin noi victorii, semicentenarul partidului. Sînt, de aceea, necesare asemenea măsuri care să asigure succesul deplin al adunărilor și conferințelor și, prin aceasta, să contribuie eficient la îmbunătățirea activității de educație fizică, la creșterea indicilor valorici ai sportului de performanță.

★

Înainte de a sublinia cîteva din aceste măsuri și de a recomanda unele direcții principale spre care trebuie să se îndrepte atenția factorilor de resort, este necesar să precizăm că **adunările și conferințele se organizează prin grija organelor și organizațiilor de stat și obștești cu atribuții în domeniul educației fizice și sportului, că ele trebuie să ofere un cadru prielnic pentru o analiză multilaterală și cît mai responsabilă a modului în care au fost îndeplinite sarcinile cuprinse în documentele de partid și de stat, în rezoluția Conferinței pe țară a mișcării sportive, în alte documente și hotărîri ale C.N.E.F.S., ale federațiilor sportive, și bineînțeles, ale organelor și organizațiilor cu atribuții pe linia educației fizice și sportului.** Este foarte important ca fiecare asociație sportivă și fiecare club în parte să analizeze felul în care s-au îndeplinit sarcinile, realizările obținute, cît și neajunsurile existente în activitate, cauzele care le-au generat și să găsească căi de lichidare a acestora.

Conf. univ. MARIN BÎRJEGA
vicepreședinte al C.N.E.F.S.

(Continuare în pag. a 2-a)

SPORTUL BUCUREȘTEAN LA ORA BILANȚULUI

Astăzi, de la ora 9, în sala S.R.S.C. (Muzeul Simu) din str. Biserica Amzei nr. 5—7, va avea loc Plenara Consiliului municipal București pentru educație fizică și sport. Adunarea va dezbate modul cum s-a desfășurat activitatea sportivă din Capitală în anii 1969 și 1970.

Vor fi prezentate, de asemenea, Criteriile orientative privind dezvoltarea educației fizice și sportului pe perioada 1971—1975 și Planul de măsuri al Consiliului municipal pentru anul 1971.

DUPĂ MARELE SUCCES AL HANDBALIȘTILOR ROMÂNI

Berliner Zeitung: „CELE 10 GOLURI ALE LUI GRUIA L-AU FĂCUT GROGGY PE FRIETSCHKE!"

● **Eroul meciului de la Berlin declară: „Așadar, am avut dreptate... Ne-am luat revanșa acolo unde trebuie!"**

Ziarele apărute luni dimineață la Berlin comentează pe larg excelenta performanță a handbaliștilor români care au reușit să cîștige trofeul pus în joc de forul de specialitate din R.D. Germană, învingînd categoric, în finala de duminică seara de la Dynamo Halle, pe redutabila formație a țării gazdă, vicecampioană a lumii.

Tradiționala fotografie a echipelor ce se întorc victorioase din marile turnee efectuate peste hotare : delegația handbaliștilor români, aseară, pe aeroportul Otopeni, la revenirea de la Berlin
Foto : Th. MACARSCHI

Titlul cronicii din ziarul **„NEUES DEUTSCHLAND"** este „ROMÂNII NEÎNVINȘI". În cronica semnată de **Joachim Pfitzner** se spune, printre altele, că : **„Handbaliștii români care au cîștigat titlul de campioni mondiali în primăvară la Paris, au dovedit și la acest turneu că au fost și sînt cei mai buni din lume."**

Sub titlul **„CELE 10 GOLURI ALE LUI GRUIA L-AU FĂCUT GROGGY PE FRIETSCHKE !"**, ziarul **BERLINER ZEITUNG** notează : **„Românii și-au dovedit clasa mai ales prin tactica lor, prin variațiile de ritm."**

Ziarul de tineret, **JUNGE WELT"** scrie în titlu **„ROMÂNII AU FOST PÎNĂ LA SFÎRȘIT SUVERANI"**, iar **„TRIBUNE"** — într-un titlu mare — subliniază victoria handbaliștilor români : **„CAMPIONII MONDIALI — ÎNVINGĂTORI".**

Luni seara, la ora 18,25, o aeronavă B.A.C. a companiei TAROM a adus de la Berlin echipa reprezentativă de handbal a României. În elegantul hol al aeroportului internațional Otopeni i-am întîmpinat pe băieții noștri, felicitîn-

(Continuare în pag. a 4-a)

(Citiți în pagina a 4-a comentariul trimisului nostru special, Călin ANTONESCU)

POVARA SUCCESULUI

Handbalul este una dintre disciplinele care în acest deceniu, ce se încheie peste cîteva zile, a adus cele mai multe satisfacții, titluri de campioni ai lumii, victorii de răsunet, sportului românesc. În secvența finală a deceniului, el a dominat — din primăvară pînă-n iarnă — arena mondială. Iar ultimul succes, cel de la Dynamo Halle, vine să adauge noi lauri în cununa ce și-au făurit-o prin muncă, talent, abnegație acești bravi cavaleri. Ei și-au reconfirmat supremația, chiar acasă la cei mai redutabili adversari, vicecampionii lumii, handbaliștii din R.D. Germană.

Sfîrșitul acestui sezon a fost foarte fructuos pentru handbalul românesc. Alături de băieți, și fetele au făcut pași pentru o nouă relansare în elita mondială. Universitatea Timișoara, campioana României, a surclasat, în fief propriu, pe campioana Iugoslaviei — Lokomotiv din Zagreb, pentru ca puțin mai tîrziu, la Nitra, în primul meci, reprezentativa țării noastre să învingă formația Cehoslovaciei.

Sînt mărturii elocvente ale ascensiunii neîntrerupte a handbalului românesc. Și, cum bine se știe, mai greu este să te menții pe o poziție (înaltă), decît s-o cucerești. Ce asigură premisele succeselor în acest sport deloc ușor, în care pregătirea fizică se îmbină cu inteligența, măiestria tehnică cu finețea tactică?

Sînt mai mulți factori care concură. Mai întîi, o pleiadă de tehnicieni — Ioan Kunst Ghermănescu, D. Popescu-Colibași, Nicolae Nedef, Eugen Trofin, Oprea Vlase, Constantin Lache, Valeriu Gogâltan, Gabriel Zugrăvescu etc. — care au creat, îmbinînd experiența internațională cu cunoștințele proprii, o puternică școală românească ; apoi, grupul masiv al tehnicienilor anonimi care selecționează an de an largi contingente de practicanți ai handbalului ; și, în sfîrșit, federația de specialitate, un organism viu, condus cu pricepere de biroul alcătuit din activiști îndrăgostiți de acest sport, un organism care știe să-și apropie oamenii, să le solicite ceea ce pot da și ceea ce este necesar, să-i stimuleze pentru neîntrerupta lor activitate.

În handbalul românesc activitatea de perspectivă este elementul cel mai important al preocupărilor. Așa se face că lui Ivănescu și colegilor săi i-au urmat Gruia, Gațu et comp., că un alt schimb de ștafetă — în frunte cu Dan Marin — a intrat pe culoar și că, în fine, dincolo de conul de lumină al întrecerilor majore se află în pregătire noi talente, echipe întregi. Tot ce se realizează în acest sport poartă amprenta seriozității, girul competenței, totul este învăluit într-un entuziasm creator. Știind toate acestea, succesele apar motivate, consecințe firești, iar aspirațiile — previziuni îndreptățite. Münchenul va fi numai o etapă — o sperăm, o dorim — în drumul acestor „magnifici" ai sportului mondial. Pentru ei, povara succesului este plăcută, odihnitoare.

Hristache NAUM

AU FOST DEFINITIVATE TURNEELE ECHIPELOR DE FOTBAL ÎN AMERICA DE SUD

● **Dinamo va pleca la 12 ianuarie, iar Rapid o săptămînă mai tîrziu**

● **Jocuri în Peru, Ecuador, și Brazilia ● La întoarcere, Rapid va evolua în Spania sau Italia**

Reprezentanții cluburilor Dinamo și Rapid au stabilit ieri cu impresarul brazilian Z. Zecour ultimele chestiuni organizatorice privind turneele celor două echipe în America de Sud.

După discuții în care singurul element divergent a fost data începerii turneelor — **impresarul preconizînd o dată cît mai apropiată, în vreme ce reprezentanții celor două echipe au susținut că jucătorii au nevoie de o pregătire fizică generală care să se facă în țară** (la munte) **— părțile au căzut de acord și asupra zilelor de... start.**

Astfel, **Dinamo va pleca din țară pe 12 ianuarie, iar Rapid o săptămînă mai tîrziu** — urmînd ca pînă la aceste date cele două echipe să-și facă pregătirea fizică generală (pe care dinamoviștii o încep pe 2 ianuarie, iar giuleștenii pe 5 ianuarie).

Urmînd să susțină 9 partide într-un turneu care-i va purta în Peru, Ecuador și Brazilia, dinamoviștii bucureșteni vor întîlni echipe binecunoscute printre altele pe F.C. Sao Paulo, Universitario Lima, Barcelona Guayaquil, Municipal Lima etc.

Dinamo se va reîntoarce

(Continuare în pag. a 3-a)

11 ETAPE ECHILIBRATE, VIU DISPUTATE; LA BASCHET

După 11 etape atrăgătoare, campionatul divizionar de baschet s-a încheiat cu succesul echipei DINAMO.
Citiți în pag. a II-a, la rubrica „Baschet", comentariul redactorului nostru de specialitate.

În imagine, ALBU (Dinamo) și POPA (Poli București).
Foto : Dragoș NEAGU

Edilii orașului Tg. Mureș sînt părinți grijulii

● **Numeroase spații de joacă și sport în noile cartiere ● Mesele de tenis din beton — o inițiativă interesantă și utilă ● Pîrtia de schi (cu baby-lift) așteaptă zăpada**

Vizitînd, în urmă cu cîteva zile, orașul Tg. Mureș, am fost impresionați de eleganța sa urbanistică, de noile cartiere cu blocuri moderne. Profitînd de „acalmia" înregistrată în lucrările de construcție oarecum firească sezonului rece ne-am adresat unuia din principalii făuritori ai impunătoarelor cvartale de locuințe, arhitectul șef al orașului, tov. IOAN GABOR, căruia i-am solicitat un interviu în problema terenurilor de joacă și a spațiilor verzi destinate copiilor din Tg. Mureș. Iată, sumar, prezentarea dialogului nostru :

— Deși ne aflăm în orașul dumneavoastră de puțin timp, am avut, deja, prilejul să admirăm cîteva din noile cartiere, în care am observat existența unor terenuri de joacă. Vă preocupă mult amenajarea acestor spații ?

— Fără îndoială! Socotim de o covîrșitoare importanță asigurarea unor zone optime recreării, odihnei active și jocurilor pentru copiii din oraș. Și noi am fost copii, și noi avem copii dar, mai presus de toate, noi sîntem răspunzători de condițiile pe care cei mai mici locuitori ai urbei noastre trebuie să le aibă pentru a-și manifesta exuberanța și energia, caracteristice vîrstei, în modul cel mai igienic, mai organizat și mai propriu.

— Vă rugăm să ne citați cîteva dintre cartierele noi în care au fost amenajate spații de joacă.

— Ar însemna să vă vorbesc despre toate noile cartiere, căci absolut toate, fără excepție, dispun de asemenea spații destinate copiilor. Am să mă opresc, însă, la cele mai reprezentative, la „modelele" noastre care se găsesc în ansamblurile de locuințe Aleea Carpați, Tudor Vladimirescu și 7 Noiembrie. Mai cu seamă în ultimul, spațiul de joacă are dimensiunile și aspectul unei mici baze sportive căci, pe lîngă nelipsitele accesorii ca leagănele, toboganul și gropi'e cu nisip, aci au fost a-

Horia ALEXANDRESCU

(Continuare în pag. a 2-a)

După două zile de întreceri

SE PROFILEAZĂ VICTORIA CELEI MAI TINERE SECȚII DE ÎNOT DIN ȚARĂ

PLOIEȘTI, 21 (prin telefon, de la trimisul nostru). Imaginea disputei electrizante dintre cei doi brasiști fruntași ai promoției '70 Valeriu Molico (Steaua) și Gabriel Popovici (Dinamo), este cît se poate de reprezentativă pentru elanul și dîrzenia cu care se întrec în aceste zile speranțele natației. În cursa lor pe distanța de 100 m, diferența a fost tot timpul greu sesizabilă și numai un deosebit efort de voință, salutat cu urale izbucnite din cîteva sute de piepturi tinere și inimoase, a putut aduce victoria în extremis a campionului: V. Molico 1 : 19,7.

Asemenea întreceri ne-au fost oferite în majoritatea probelor din program, marii favoriți fiind nevoiți să lupte adesea pînă la ultimele puteri pentru a învinge. Spre marea satisfacție a localnicilor, reprezentanții secțiilor ploiștene conduc în acest festival al tinereții, acumulînd la mijlocul competiției cu 56 p mai mult decît principalii adversari din Reșița. În frunte cu Adrian Popovici (12 ani), un sprinter cu alură și nerv, care a corectat din nou recordul „sutei" (64,7), gazdele urcă cu regularitate pe podiumul premianților, lăsîndu-ne să întrezărim prima lor victorie de răsunet în cei trei ani de activitate. Nu mai puțin plăcute au fost și evoluțiile reșițenilor D. Wetterneck, I. Sporea R. Petruică, D. Hluzin, J. Mirosu, a bucureștenilor M. Vasiliade, R. Da-

Adrian VASILIU

(Continuare în pag. a 2-a)

Bloc notes

Pe traseul Turului Franței, în vîrful Muntelui Ventoux, stă, ca un memento pentru sportivii lumii, monumentul ciclistului Tom Simpson, victimă a drogurilor. Cine uită lecția aceasta crudă, nu trebuie să se mai mire dacă în 1972 medaliile și diplomele olimpice se vor înmîna odată cu buletinele de analiză. Oricît ar fi la modă pilulele miraculoase sau stimulatoarele, trebuie să facem tot ce ne stă în putință pentru a evita ca la defilarea corpului de arbitri să fie nevoiți a se alinia biologii și chimiștii.

VICTOR BĂNCIULESCU

UN NOU OBIECTIV TURISTIC ÎN POIANA BRAȘOV

Pitoreasca stațiune Poiana Brașov s-a îmbogățit cu o nouă construcție dedicată turismului. Este vorba de hotelul „Teleferic", obiectiv de remarcabilă valoare arhitectonică, avînd o capacitate de 338 de locuri. Ridicat în vecinătatea stadionului nostru de altitudine, a patinoarului artificial, a stației de plecare a vechiului teleferic, el este tot atît de aproape de noul teleferic cu cabine, care nu peste mult timp va fi dat în folosință. Oaspeții vor avea la dispoziție un restaurant, o braserie, ca și alte numeroase servicii, o sală de jocuri distractive, un centru de difuzare a presei, un birou de schimb valutar și, subliniem un magazin pentru închiriat materiale sau echipament sportiv. Pentru vară este prevăzut să se amenajeze în imediata apropiere a hotelului și un bazin de înot. Acest complex turistic va găzdui primii pasageri, începînd de mîine.

C. GRUIA—coresp. principal

VOLEIBALISTELE DE LA PENICILINA CONTINUĂ SERIA VICTORIILOR: 3-0 CU CEAHLĂUL P. NEAMȚ

IAȘI, 21 (Prin telefon). În localitate s-a desfășurat partida restantă dintre Ceahlăul P. Neamț și Penicilina. Jocul variat la fileu și siguranța în linia a II-a au asigurat campioanelor o victorie comodă cu 3—0 (4, 2, 7). Cele mai bune: Itu și Chirițescu de la ieșence și Zahareanu de la Ceahlăul. Au arbitrat foarte bine C. Șovăială din Ploiești și C. Ioanițescu din Iași.

D. DIACONESCU
coresp. principal

★

Astăzi, de la ora 16, în sala Floreasca va avea loc partida Penicilina Iași — C.P. București. După cum se știe, echipa din Iași a renunțat la drepturile de gazdă.

„FRAȚII STELELOR" — Iuri Gagarin, Pavel Popovici, Gherman Titov, Alexei Leonov, Alexei Eliseev ș. a. — față în față cu sportul

Un amplu reportaj de ing. MIHAI REBROV despre pregătirea fizică a cosmonauților sovietici în

ALMANAHUL sportul '71

— ATLETISM —

EXPERIENȚA PERSONALĂ — STRICT SECRETĂ!

Zilele trecute am cercetat rapoartele de activitate în care se află înscrisă „producția" atletică pe acest an a fiecăruia dintre cei care, sub o formă sau alta, se ocupă de atletism. Fiecare raport cuprindea o fișă anexă, tip F.R.A., cu problemele ridicate de antrenorul respectiv și cu multiple însemnări, cu creioane de diferite culori, ceea ce dovedea că fuseseră studiate cu toată atenția, în dorința firească de a se cunoaște nu numai pășurile fiecăruia, dar și cum a muncit, ce rezultate a avut, ce metode a folosit, sprijinul primit, solicitări pentru viitor etc.

Ne-a plăcut ținuta unor rapoarte prezentate printre alții de Ion Arnăutu, Gheorghe Kiss, Constantinescu Nehoi, Alexandru Stoenescu, Mihai Cîhu, Elias Baruch, Nicolae Păiș etc., care au prezentat pe larg multiplele aspecte ale activității, metodele folosite în pregătire, rezultatele realizate cu fiecare atlet, propunerile lor, toate dovedind un serios efort de culegere și prelucrare a datelor.

Un gust amar ne-a rămas însă din citirea altor rapoarte de activitate (redactate telegrafic), trimise la F.R.A. de către unii antrenori, așa ca „să se afle în treabă", să zică — chipurile — că și-au „îndeplinit sarcina". Din păcate, este vorba chiar de antrenori de frunte, cu vechi state în activitatea atletică: Evelin Tudorache, Ion Ehedi, Constantin Mușat, Silviu Cristescu, Teodor Ionescu (S.S.A.), Gheorghe Rugină, Zoltan Szabo și alții.

Continuînd citirea rapoartelor, am constatat un lucru surprinzător. Toți, dar absolut TOȚI antrenorii de atletism au formulat critici, nemulțumiri, plîngeri, pretenții, dar nici unul (rețineți bine: NICI UNUL) nu a găsit de cuviință să adauge că la rezultatele slabe ale atletului ar avea și el o parte de vină.

Citim și recitim ce nu au făcut atleții, ce n-au făcut cluburile, ce n-au făcut administratorii de baze sportive, ce n-a făcut federația, de la activul salariat la biroul federal, dar nu găsim nici un cuvînt despre ceea ce n-a făcut antrenorul!

Ne amintim că, la consfătuirea de la Snagov, antrenorul Constantinescu Nehoi sublinia în cuvîntul său că: **„Rezultatele slabe își găsesc explicația în faptul că nu muncim cît trebuie cu atleții, că îi lăsăm să-și facă de cap pentru că ne e frică că pleacă la altul mai îngăduitor".** Și atunci?

În fine, un ultim aspect care ne-a atras atenția este cel legat de activitatea metodică propriu-zisă. În fiecare an, F.R.A., cu sprijinul sectorului de documentare, pune la dispoziția antrenorilor un mare număr de articole traduse (numai la Snagov au fost distribuite cca. 300 de pagini de articole din presa de specialitate). Cînd este însă vorba de experiența noastră, din fericire bogată și cu un binemeritat renume peste hotare, se așterne tăcerea... Tehnicienii păstrează totul „strict secret", ca nu cumva experiența lor să folosească și altora. Federația a cerut, cu două luni în urmă, analize metodice detaliate privind pregătirea celor mai valoroși atleți ai noștri. Ei bine, o situație recentă ne arată că mai bine de jumătate din antrenorii solicitați nu au predat aceste analize la federație. Atleți de renume (Corbu, Viscopoleanu, Șerban, Perța, Pîștalu, Manoliu, Cornelia Popescu, Tudor Puiu, Rățoi) nu au încă analizele metodice la federație, probabil pentru că antrenorii lor apreciază că nu trebuie să facă aceasta cunoscut nici măcar federației.

Iată cîteva aspecte, poate mai puțin plăcute pentru unii, dar care arată o anumită mentalitate a unora dintre antrenorii noștri de atletism.

N. MIHAIL

— BOX —

FINALA „CRITERIULUI TINERETULUI"

În sala clubului Grivița Roșie s-a pus punct întrecerilor finale ale „Criteriului Tineretului" la box. S-au prezentat cei mai buni pugiliști juniori din cluburile și asociațiile bucureștene. Dintre cele 14 întîlniri, cea mai frumoasă a fost furnizată de penele I. Adam (Pragresul) și Gh. Stroie (C.S.S.), doi talentați pugiliști. Boxerul de la Progresul cu gardă inversă și o pregătire tehnică superioară, a dominat încă de la început, supunîndu-și adversarul unui tir continuu de lovituri la corp și la figură. Într-un final pasionant, Adam a reușit cîteva croșeuri de dreapta dezechilibrîndu-și adversarul, care a făcut eforturi pentru a continua lupta. Gongul final îi consfințește victoria la puncte. O notă în plus pentru competența arbitrajelor prestate de Constantin Chiriac și Nicolae Niță. Iată celelalte rezultate: 48 kg C. Dedulescu (C.S.S.) b. desc. III N. Vlad (Gr. Roșie), L. Tigleanu (Olimpia) meci nul I. Ivănuș (Electromagnetica); 51 kg. N. Dinu (Voința) b.ab. III N. Stan (C.S.S.), L. Constantin (Constr.) b.p. Z. Stanciu (Olimpia); 54 kg. P. Stănescu (I.D.E.B.) m.n L. Biro (Constr.), M. Ionită (Olimpia) b.ab. II M. Cilincă (Electromagnetica); 60 kg. C. Foia (Gr. Roșie) b.p. I. Dochiu (Olimpia), D. Stănescu (Gr. Roșie) b.p. A. Preda (Gr. Roșie); 63,5 kg. R. Văcaru (Gr. Roșie) b.p. V. Balica (C.P.M.B.), E. Barbu (Ol.) m.n. D. Mihai (Electromagnetica); 67 kg. St. Barbu (Progr.) b.p. T. Popescu (Viit.), V. Balmeș (Const.) b.p. I. Iancu (Electromagnetica). Cupa a fost cîștigată de clubul Olimpia.

Florin SANDU și P. AUREL

— BASCHET —

11 ETAPE ECHILIBRATE, VIU DISPUTATE

La numai o săptămînă după echipele feminine, iată că duminică a fost rîndul și al celor masculine să-și încheie întrecerea desfășurată timp de 11 săptămîni în cadrul primului tur al diviziei naționale A. Putem spune că a fost una dintre cele mai echilibrate dispute, lucru previzibil, datorită nivelării valorice a majorității echipelor, și confirmat, pe parcurs, prin numărul mare al meciurilor încheiate la diferențe minime sau chiar în prelungiri. Un alt fapt pozitiv a fost mai buna pregătire a participantelor încă din start, fapt ce s-a repercutat favorabil asupra nivelului tehnic al multor partide și, implicit, asupra spectacolelor oferite.

Singura echipă care s-a detașat a fost DINAMO BUCUREȘTI (antrenor Dan Niculescu), neînvinsă în toate cele 11 meciuri susținute. Deși nu au beneficiat de aportul principalului pivot, Novac (în tratament după o operație și apoi în convalescență) și pe parcurs au mai avut unele indisponibilități temporare (Albu și Dragomirescu), dinamoviștii au reușit să-și impună superioritatea datorită celor trei valori deosebite (Albu, Diaconescu, Dragomirescu), precum și maturității întregului lot, evidențiată mai cu seamă în jocurile decisive. Pentru Dinamo se pune, însă, o problemă de mare importanță, vitală chiar, deoarece acest team ne va reprezenta și pe viitor în prestigioasa competiție internațională C.C.E. Este vorba de improspătarea lotului, mai cu seamă cu elemente înalte, fără de care este imposibilă realizarea marilor performanțe în întrecerile internaționale de ampioare. Fiind o carență care gravează de multă vreme potențialul formației dinamoviste, considerăm că ar fi cazul ca ea să fie dezbătută și rezolvată cu maximum de urgență. Altminteri, Dinamo va cîștiga campionatul, dar cînd va fi vorba de C.C.E., va continua să rămînă pe tușă după primul sau al doilea tur.

POLITEHNICA BUCUREȘTI (antrenor Steia Rusu) a prezentat un lot tînăr și valoros cu care a realizat o performanță bună (clasarea pe locul secund) și a fost la un pas de a obține una superioară (victoria asupra dinamoviștilor i-ar fi adus pe studenți în lupta pentru titlu). Ne bucură evoluția din ce în ce mai valoroasă a formației Politehnica și sîntem convinși că posibilitățile ei sînt și mai mari, dar împlinirea lor depinde exclusiv de seriozitatea ce o vor manifesta jucătorii și de acum înainte la antrenamente și în cursul meciurilor.

Pe locul al treilea, I.C.H.F. (antrenor Mihai Ionescu), o mare și plăcută surpriză a campionatului. Alcătuită din elemente experimentate și cu multă pasiune pentru baschet, formația a înbutit rezultate din ce în ce mai bune, dintre care vom remarca în mod deosebit succesele asupra Universității Timișoara și Steiei.

Pe locurile patru și cinci, UNIVERSITATEA TIMIȘOARA (antrenor Ladislau Bachner) și UNIVERSITATEA CLUJ (antrenor Mircea Bugnariu), formații cu loturi valoroase, complete, dar care ar fi putut obține mai mult dacă ar fi lucrat cu mai multă conștiinciozitate.

STEAUA (antrenor Vasile Popescu), clasată a șasea, a constituit marea deziluzie a campionatului. În ciuda unei componențe valoroase (Tarău, Savu, Dimancea, V. Gheorghe, Oczelak) și a condițiilor bune de pregătire, steliștii au evoluat nesatisfăcător și au înregistrat rezultate ca atare, ceea ce ne determină să tragem din nou semnalul de alarmă, să arătăm că fără muncă serioasă, disciplină și dragoste pentru baschet, jucătorii de la Steaua vor rămîne la același nivel mediocru.

POLITEHNICA GALAȚI (antrenor Petrică Vasiliu), RAPID BUCUREȘTI (antrenor Grigore Avachian, suplinit în primele etape de Valentin Dăscălescu) și I.E.F.S. (antrenor Mihai Nedef) au avut rezultate contradictorii. Ne așteptam la mai mult de la Politehnica Galați, care are însă un lot, pe cît de valoros, pe atît de capricios.

Penultimul loc este deținut de POLITEHNICA BRAȘOV (antrenor Gheorghe Marcu) care s-a comportat mai slab decît în anii trecuți, rezultatele depinzînd în prea mare măsură de forma a doi jucători: Dikay și Deaky. Cît privește pe FARUL CONSTANȚA (antrenor Alexandru Botoș), lotul modest nu i-a permis să evite ultimul loc. Și cînd te gîndești că de aici s-au ridicat jucători de mare perspectivă ca Dumitru, Pîrșu, Spînu, Martinescu, Răileanu...

DISCUȚII ÎN TIME-OUT:

„ANGAJAMENTUL FIZIC E DECIS DE TEMPERAMENT ȘI CONCEPȚIE, NU DE ARBITRI", ne declară dr. DAN CHIRIAC

Creșterea calitativă a arbitrajelor prestate în turul diviziei A este incontestabilă, dar și normală dacă ținem seama de eforturile făcute de Colegiul de arbitri în acest sens. Să amintim de consfătuirile ținute, de trierea prin examene și, în sfîrșit, de menținerea numai a unui număr de 23 de arbitri pentru jocurile din „A". Toate acestea nu au eliminat, însă, definitiv problema arbitrajului și de aceea o discuție cu dr. Dan Chiriac, președintele Colegiului de specialitate din cadrul F. R. Baschet, este utilă și interesantă.

— Sîntem convinși de progresul arbitrilor noștri. Totuși, antrenorii și jucătorii continuă să se plîngă de diferența de manieră în care sînt arbitrați în țară și peste hotare, în sensul că în partidele internaționale jocul este lăsat mai liber. Considerați justă această părere?

— Personal cred că este o impresie subiectivă. Baschetbaliștii noștri evită angajamentul fizic nu din cauza arbitrilor, ci pentru că acestea sînt expresia temperamentului și a concepției lor. De altfel, arbitrii au primit instrucțiuni în acest sens și procedează în consecință, dar atunci cînd apar brutalitățile sînt siliți să sancționeze cu cea mai mare severitate.

— În general, arbitrii români sînt mai bine cotați peste hotare decît în țară. Care credeți că este explicația?

— În vreme ce la Sofia, Atena, Budapesta, sau în oricare alt oraș o eventuală greșeală de arbitraj este privită ca atare, la noi o cît de mică inadvertență este „interpretată" de jucători, antrenori și public și de aici apare atmosfera nedorită care împietează desfășurarea unei întreceri. Să nu se uite că baschetul se joacă în mare viteză și greșelile sînt inerente chiar și celor mai bune arbitraje.

Rubrică redactată de **D. STĂNCULESCU**

— POPICE —

ETAPĂ INCOMPLETĂ ÎN DIVIZIA A

Din cauza întîlnirii internaționale dintre juniorii României și R. D. Germane o serie de jocuri din ultima etapă a turului campionatului diviziei A s-au amînat pentru sfîrșitul acestei săptămîni. Iată meciurile acestei etape, reduse:

FEMININ

DERMAGANT TG. MUREȘ — U.T. ARAD 2227—2184 pd (45, respectiv 51 bile goale). Rezultatele au fost, în general, slabe, cu excepția celor 419 pd obținute de arădeanca Voichița Babuțiu. De la gazde cea mai precisă jucătoare a fost Lia Gidro — 883 pd. (I. Păuș, coresp.)

MASCULIN

PETROLUL PLOIEȘTI — RAPID BUCUREȘTI 4971—4739 pd (33—39). Gazdele n-au reușit să depășească granița celor 5000 pd. Cifrele obținute au fost sub posibilitățile jucătorilor celor două formații fruntașe. Cel mai mare punctaj de la Petrolul l-a realizat Stancu — 862 pd (maestrul emerit al sportului, C. Vînătoru nu a jucat în formația Petrolului). De la Rapid, G. Rădulescu a fost egal cu el, dar cu o cifră neconcludentă — 818 pd. Restul componenților echipei bucureștene au înscris sub 800 pd, printre care și cei doi jucători de bază, Vrinceanu și Măntoiu, fiecare cu cîte 777 pd. (Fl. Albu, coresp.)

C.S.M. REȘIȚA — C.F.R. TIMIȘOARA 5284—5037 pd (25—47). Reșițenii s-au impus după primul schimb, adjudecîndu-și victoria la scor. Primii de la gazde au fost: Preda (943 pd), Uță (908 pd) și Tismănaru (893 pd) — fiecare cu numai trei bile în gol. De la timișoreni un singur evidențiat: Holcz — 904 pd. (D. Plăvițu, coresp.)

GAZ METAN MEDIAȘ — PETROLISTUL CÎMPINA 4972—4961 p.d.

Peste cîteva zile la toate chioșcurile din Capitală și din țară numărul special de ANUL NOU al revistei SPORT 32 de pagini în culori!

Nu pierdeți ocazia de a vă procura acest număr

— TENIS DE MASĂ —

C. S. M. CLUJ A SUFERIT DOUĂ EȘECURI

CLUJ, 21 *(prin telefon).* — Campionatul de tenis de masă pe echipe a continuat de luni în Sala sporturilor. În întrecerea formațiilor feminine Progresul București și Voința Arad, tenismanele din Capitală au cîștigat cu 5—3, continuînd să conducă în clasament. La băieți, în partida dintre aceleași echipe din București și Arad elevii lui N. Angelescu au trecut de puțin pe lîngă un rezultat favorabil. Bucureștenii au condus cu 7—5, dar în continuare arădeanul Truppel a obținut prima sa victorie în acest meci, întrecîndu-l pe Ovanez cu 2—1 (18, —20, 23) și dînd aripi coechipierilor — Rethy, Covaci și Demian — care l-au imitat, aducînd un succes muncit echipei Voința cu scorul de 9—7.

Campioana țării, C.S.M. Cluj (fără Doboși — accidentat), a suferit două eșecuri în fața formațiilor bucureștene A.S.A.M. și Progresul cu 9-7 și, respectiv, 9—3.

Alte cîteva rezultate: *masculin:* Voința Cluj—Voința Brașov 9-4, Politehnica București—Voința București 9—1, Comerțul Tg. Mureș—Politehnica Timișoara 9—7, A.S.A.M. București—Comerțul Tg. Mureș 9—7, Politehnica București—Politehnica Timișoara 9—1, Voința Cluj—Voința București 9—1, Progresul București—Comerțul Tg. Mureș 9—2, Voința Arad—Voința Brașov 9—6; *feminin:* Spartac București—Locomotiva București 5—1, Rapid Brașov—Progresul Craiova 5—1.

Întrecerile continuă.

P. RADVANI—coresp.

— JUDO —

ȘCOALA SPORTIVĂ Nr. 1 A CÎȘTIGAT „CUPA 30 DECEMBRIE"

Sîmbătă și duminică, în organizarea asociației sportive Flacăra roșie din Capitală, s-a disputat un turneu pe echipe, rezervat juniorilor judoka și dotat cu „Cupa 30 Decembrie". La startul întrecerilor s-au aliniat 6 echipe: Școala sportivă nr. 1, Gloria și I.O.R. (București), Chimia Tr. Măgurele și Flacăra roșie (cu două formații). Juniorii care au evoluat pe patrulaterul de concurs au oferit întreceri spectaculoase, de bun nivel tehnic. În meci decisiv pentru cucerirea trofeului s-au întîlnit **Șc. sp. nr. 1** (antrenor prof. Ion Bărbuță) și **Flacăra roșie I** (antrenori D. Gavra și I. Dobran). După o dispută pasionantă în care învingătorul nu a fost cunoscut decît după întîlnirea „grelilor", victoria a revenit școlarilor la limită: 3—2. Iată clasamentul final: 1. **Șc. sp. nr. 1** (N. Iancu, G. Rey, M. Baltig, C. Nicolau) 15 p, cîștigătoarea cupei; 2. **Flacăra roșie I**, 14 p; 3. **Gloria** 12 p; 4. **I.O.R.** 8 p; 5. **Flacăra roșie II** 7 p; 6. **Chimia Tr. Măgurele** 6 p.

Aurel PĂPĂDIE — coresp.

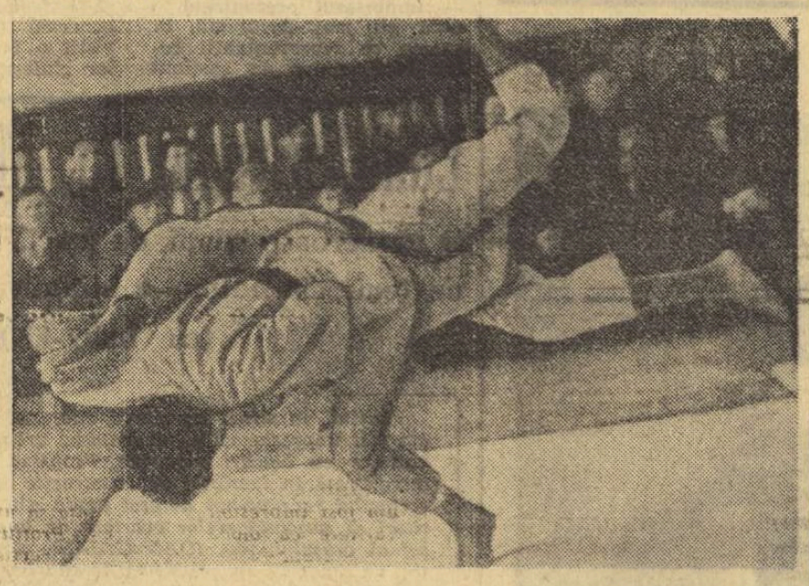

SABIN LUCIA (I.E.F.S.) finalizează o spectaculoasă aruncare cu piciorul (UCHI-MATA) în meciul cu GRIGORE ALIONESCU (Universitatea Craiova). Secvența a fost surprinsă de fotoreporterul nostru DRAGOȘ NEAGU la finalele „CUPEI U.A.S.R.".

— NATAȚIE —

DUPĂ DOUĂ ZILE DE ÎNTRECERI

(Urmare din pag. 1)

mian, A. Horvath, A. Ursu ale căror eforturi au fost încununate de succes.

REZULTATE TEHNICE: COPII A: **100 m delfin (b)** M. BICLESAN (Reșița) 1:15,6, Barani (Reșița) 1:17,4, Șoptereanu (Șc. sp. 1) 1:17,8; **100 m delfin (f)** — IOANA SPOREA (Reșița) 1:17,9, Hluzin (Reșița) 1:21,1; **4x100 m mixt (b)** — Reșița 4:56,8, Șc. sp. 1 5:04,8, Petrolul 5:06,0; **4x100 m mixt (f)** Reșița 5:20,7, Dinamo 5:42,4, Șc. sp. 1 6:09,3; **200 m mixt (f)** DAGMAR HLUZIN 2:59,6, Sporea 2:30,8, Stanciu (Dunărea) 2:39,0; **200 m mixt (b)** — D. WETTERNECK (Reșița) 2:33,5, Horvath (Șc. sp. 1) 2:39,1, Sporea 2:40,4; **100 m bras (f)** — RODICA PETRUICA (Reșița) 1:25,0, Bancu (C.S.S.) 1:29,9, Bivolaru (Prahova) 1:32,1; **100 m bras (b)** — V. MOLICO (Steaua) 1:19,7, Popovici (Dinamo) 1:20,3, Petrescu (Șc. sp. 2) 1:21,2.

COPII B — **100 m liber (b)** — A. POPOVICI (Petrolul) 64,7 — record, Svetz (Șc. sp. 2) 67,6, Gropșan (Reșița) 68,8; **100 m liber (f)** — JULIETA MIROSU (Reșița) 1:10,3, Pănulescu (Petrolul) 1:13,2, Georgescu (Dinamo) 1:16,5; **200 m delfin (b)** — A. URSU (Șc. sp. 2) 2:47,0, Răducanu (Petrolul) 2:53,8, Gropșan 2:54,3; **200 m delfin (f)** — MINOLA VASILIADE (Rapid) 3:14,0, Dumitru (Prahova) 3:41,2; **200 m mixt (f)** — MIROSU 2:57,5, Pănulescu 3:01,5, Vasiliade 3:04,6; **200 m mixt (b)** — A. POPOVICI 2:42,3, Aldea (Petrolul) 2:45,6, Gropșan 2:54,0; **4x100 m liber (f)** Reșița 5:16,3, Petrolul 5:21,3, Șc. sp. 2 5:44,0; **4x100 m liber (b)** — Petrolul 4:40,6 — record, Șc. sp. 2 4:44,2, Reșița 5:01,5.

COPII C — **50 m liber (b)** — R. ZUGRAVU (Petrolul) 33,1, Habetler (Tim.) 33,4, Stieger (Reșița) 34,5; **50 m liber (f)** — DANIELA ROȘCA (Tim.) 34,5, Bosînceanu (Petrolul) 37,3, Ardeleanu (Sibiu) 37,3; **100 m bras (b)** — A. ALEXANDRU (Petrolul) 1:37,1, Mandache (Petrolul) 1:38,3, Ionescu (Șc. sp. 2) 1:39,6; **100 m liber (f)** — RENE DAMIAN (Dinamo) 1:40,4, Huniadi (Reșița) 1:41,3, Georgescu (Petrolul) 1:42,0; **50 m bras (f)** — IUDITH HUNIADI 44,9, Damian 45,4, Ardeleanu 46,4; **50 m bras (b)** — A. ALEXANDRU 42,7 — record, Ionescu 44,5, Ene 45,1; **100 m delfin (f)** — MIHAELA GEORGESCU (Petrolul) 1:36,5, Bosînceanu 1:41,6, Hellebrandt (Reșița) 1:42,0; **100 m delfin (b)** S. MITU (Dunărea) 1:24,9 — record, Zugravu 1:41,2.

COPII D — **50 m spate (b)** — Z. IANCULOVICI (Reșița) 43,3, R. Ioan (Cluj) 43,8, Marschalik (Reșița) 45,2; **50 m spate (f)** — MARIANA MARIN (Reșița) 43,6, Voin (Reșița) 48,0, Bălăniuc (Petrolul) 48,6; **50 m liber (f)** — M. MARIN 39,9, M. Măglașu (Dinamo) 41,9, Moisan (Petrolul) 44,5; **50 m liber (b)** — R. IOAN 39,9, C. Măglașu (Dinamo) 40,4, Tănase (Petrolul) 41,2.

Săritorii bucureșteni au cucerit „Cupa județelor"

Desfășurată timp de două zile la bazinul Floreasca, competiția de sărituri (de la trambulina de 1 m) dotată cu „Cupa județelor" s-a bucurat de succes datorită numărului mare de participanți, apropierii valorice și numelor noi înregistrate pe locurile de frunte ale clasamentelor. De asemenea, vom sublinia continuarea tendinței antrenorilor de a-și pregăti elevii pentru executarea unor salturi notate cu coeficienți ridicați, fapt care creează o perspectivă mai mare tinerilor sportivi.

Rezultate tehnice: **seniori:** D. Popoale (Buc.) 412,90 p, I. Ganea (Sibiu) 407,45 p, I. Ilieș (Buc.) 335,70 p; **senioare:** Mariana Voinea (Buc.) 308,95 p, Mărluca Isăcescu (Buc.) 295,90 p, Mariana Olt (Cluj) 254,85 p; **juniori:** O. Lăzău (Oradea) 338,35 p, D. Nedelcu (Buc.) 326,35 p, T. Laszlo (Cluj) 314,60 p; **junioare:** Ecaterina Dumitriu (Buc.) 339 p, Irinel Popescu (Buc.) 262,45 p, Beatrice Rois (Oradea) 289,50 p; **băieți:** V. Nedelcu (Buc.) 313,10 p, Fr. Kiss (Oradea) 278,20 p, Tr. Oancea (Buc.) 225,25 p; **fetițe:** Sorana Prelipceanu (Oradea) 316 p, Florentina Socoi (Buc.) 260,95 p, Sorana Iacob (Cluj) 251,95 p.

În clasamentul pe echipe, primul loc a revenit selecționatei orașului București care a totalizat 1967,25 p, urmată de: 2. Oradea 1 741,85 p, 3. Sibiu 1 647,60 p și 4. Cluj 1 444 p.

— VOLEI —

Rezultate din ultima etapă a turului în divizia B

Duminică s-a desfășurat ultima etapă a turului în divizia B. Iată rezultatele înregistrate.

MASCULIN, seria I: Progresul București — Alumina Oradea 3—1, Voința București — Corvinul Hunedoara 3—2, Politehnica Brașov — C.F.R. Timișoara 3—2, Voința Arad — Universitatea Timișoara 1—3, A.S.A. Sibiu — Industria sîrmei C. Turzii 3—0, C.F.R. Cluj — Silvania Șimleul Silvaniei 3—1; seria a II-a: Universitatea București — Siderurgistul Galați 3—1, Electra București — Aurora București 3—0, Constructorul Suceava — Medicina București 3—1, Politehnica Iași — Electroputere Craiova 3—0, Universitatea Craiova — Vagonul Ploiești 3—2, Farul Constanța — Relonul Săvinești 1—3.

FEMININ, seria I: Spartac București — Voința M. Ciuc 3—0, Drapelul roșu Sibiu — I.T.B. Informația 3—1, Voința Oradea — Viitorul Bistrița 3—1, Sănătatea Arad — Voința Brașov 3—0, Medicina Cluj — Voința Zalău 3—1; seria a II-a: Flacăra roșie București — Universitatea București 1—3, Constructorul București — Progresul București 3—1, A. S. Bucureșteni — Voința Constanța 3—1, Politehnica Galați — Viitorul București 3—2, Sănătatea Ploiești — Sănătatea Tîrgoviște 2—3.

După cum ne-au informat corespondenții noștri, jocurile ultimei etape a turului au fost în majoritate de bun nivel tehnic.

La masculin, în seria I, echipele din fruntea clasamentului, Universitatea Timișoara și Progresul București au obținut victorii care le mențin, la jumătatea întrecerii, pe primele două locuri. În seria a doua, Universitatea Craiova și-a păstrat imaculată rubrica înfrîngerilor, însă s-a „chinuit" pentru a învinge în fieful propriu o formație de subsol, Vagonul Ploiești.

La fete, în seria a II-a lupta pentru titlul de lider de toamnă a dat cîștig de cauză Universității București, care a învins pe Flacăra roșie, în timp ce rivala ei, Viitorul a pierdut la Galați.

În seria I, lucrurile se vor lămuri abia duminică, după restanța Voința Oradea — Sănătatea Arad.

O ACȚIUNE CARE TREBUIE SĂ DUCĂ LA ÎMBUNĂTĂȚIREA ÎNTREGII ACTIVITĂȚI DE EDUCAȚIE FIZICĂ ȘI SPORT

(Urmare din pag. 1)

Un element esențial, care va trebui supus unei analize atente, va trebui să fie **dezvoltarea educației fizice și sportului de masă.** Desigur, trebuie să pornim de la ideea că în societatea modernă rolul social al educației fizice este în continuă creștere. Solicitarea unilaterală, sedentarismul, favorizat de activitățile statice, ritmul rapid și complex al activității diurne sînt doar cîteva din elementele care au consecințe nefavorabile asupra sănătății. **Este unanim recunoscut faptul că activitatea de educație fizică și sport constituie mijloace remarcabile de recreare, compensare a eforturilor profesionale, menite să asigure ființei umane un permanent echilibru biologic și funcțional.**

Iată sensurile majore ale practicării exercițiilor fizice și sportului de masă în etapa actuală. Și de aici, multe repere pentru o analiză reală a rezultatelor obținute, a eficienței formelor folosite și altele.

★

Activitatea și rezultatele pe linia performanțelor sportive va trebui, de asemenea, să constituie un element important de analiză în cadrul cluburilor sportive, determinînd **măsuri care să asigure un progres continuu diferitelor ramuri de sport. Aceasta se impune cu atît mai mult cu cît pînă la J.O. din anul 1972 n-au mai rămas decît 20 de luni, iar sportivii care vor reprezenta România Socialistă la această importantă confruntare internațională au obligația patriotică de a se prezenta cît mai bine pregătiți.**

Adunările din asociații și cluburi reprezintă, deci, un prilej de dezbatere a modului în care fiecare din cei care au primit diferite atribuții pe linia educației fizice și sportului și-au îndeplinit aceste sarcini de mare răspundere.

★

Din aceste cîteva sublinieri se desprinde cerința majoră ca toate adunările și conferințele să aibă un pronunțat caracter de lucru. Aceasta presupune o bună pregătire și organizare, o muncă concretă, elaborarea unor materiale de conținut, care să exprime în mod fidel modul în care au fost îndeplinite sarcinile, propunerile pentru activitatea viitoare. De asemenea, adunările și conferințele necesită a fi valorificate și în sensul evidențierii și generalizării experienței pozitive.

Trebuie înțeles că adunările și conferințele nu constituie un scop în sine, ele propunîndu-și să realizeze **un larg schimb de opinii, de sugestii și propuneri, pentru a determina o mai rapidă lichidare a unor rămîneri în urmă în diferite domenii și compartimente de muncă.** Este de dorit ca în aceste adunări să fie exprimate atitudini ferme față de lipsurile existente, să se manifeste totodată hotărîre și optimism în mobilizarea tuturor forțelor și resurselor locale în scopul rezolvării multiplelor probleme pe care le ridică activitatea sportivă de masă și de performanță.

Adunările și conferințele trebuie să ducă la îmbunătățirea stilului și metodelor de muncă în cadrul asociațiilor, cluburilor și consiliilor locale pentru educație fizică și sport, la lichidarea unor aspecte birocratice de muncă, la creșterea responsabilității tuturor cadrelor din mișcarea sportivă.

★

Elementul nou pe care îl conține această acțiune se referă la faptul că **adunările și conferințele sînt constituite din activul de bază al mișcării sportive: membrii consiliilor respective, ai birourilor secțiilor pe ramuri de sport, cadre de specialitate, sportivi, reprezentanți ai organelor și organizațiilor cu atribuții pe linia educației fizice și sportului.** În acest cadru reprezentativ și competent vor fi desemnate organele de conducere.

Este nevoie ca în toate unitățile sportive — asociații, cluburi, consilii locale pentru educație fizică și sport — să fie desemnați pasionați ai sportului, oameni pricepuți, cu experiență organizatorică și cunoștințe tehnice. De subliniat și necesitatea de a alege în viitoarele consilii un număr corespunzător de femei, exprimînd și în acest mod dezvoltarea pe care a cunoscut-o sportul feminin.

Desigur, este de datoria tuturor consiliilor locale ca, împreună cu organele și organizațiile cu atribuții în domeniul educației fizice și sportului, să coordoneze în mod corespunzător această acțiune. Pe această linie se recomandă ca **întregul activ al mișcării sportive să participe efectiv la pregătirea și desfășurarea adunărilor și conferințelor, să ajute în mod direct la rezolvarea diferitelor probleme la fața locului, la întocmirea planului de măsuri, a calendarului și bugetului.**

Consiliile județene vor trebui să sprijine efectiv și desfășurarea ședințelor de analiză ale comisiilor pe ramură de sport de la județe, orașe și municipii.

Este, de asemenea, necesar ca în toate județele să fie luate măsuri împreună cu organele și organizațiile cu atribuții pe linie de sport, pentru instruirea celor care au fost desemnați să facă parte din organele de conducere și în primul rînd a președinților și secretarilor asociațiilor sportive, astfel încît să se poată trece imediat la rezolvarea competentă a măsurilor adoptate în adunările și conferințele sportive.

★

Recent a avut loc plenara C.N.E.F.S. și a Comitetului Olimpic Român care a dezbătut stadiul pregătirilor pentru J.O. din 1972, iar în plenarele consiliilor județene pentru educație fizică și sport s-a analizat stadiul realizării planului de dezvoltare pe anii 1969—1970, supunîndu-se dezbaterilor și aprobării planurilor de dezvoltare pentru etapa viitoare de cinci ani. **Adunările și conferințele reprezintă un bun prilej de a acționa și materializa aceste măsuri, la nivelul tuturor unităților pentru îndeplinirea la timp și în bune condițiuni a celor stabilite.**

Întreaga acțiune a adunărilor și conferințelor trebuie să ducă, în final, **la realizarea integrală a sarcinilor cuprinse în documentele de partid și de stat, la dezvoltarea într-un ritm mai rapid a educației fizice și sportului de masă, la realizarea unor performanțe tot mai valoroase pe plan internațional.**

EDILII ORAȘULUI TÎRGU MUREȘ

(Urmare din pag. 1)

menajate terenuri de handbal, volei și minibaschet. De asemenea, la Platoul Cornești, alături de Grădina zoologică, copiii noștri au la dispoziție un alt mare teren de joacă amplasat, de astă dată, într-o zonă verde. Aici există un teren de fotbal de dimensiuni reduse, unul de handbal și unul de volei, la care, dacă mai adăugăm standul de tir sportiv și chioșcurile cu... dulciuri, considerăm că există condiții propice destinderii.

— În afara acestor realizări, am aflat că în orașul dumneavoastră s-a dovedit excelentă o inițiativă privind construirea unor mese de tenis din plăci de beton! V-am ruga să ne vorbiți mai pe larg despre această idee.

— Într-adevăr, inițiativa aparține tov. Zoltan Boroș, șeful comisiei de construcții a C.J.E.F.S. Mureș. El a proiectat și realizat mese de tenis din plăci de beton placate cu mozaic. 17 asemenea mese, instalate experimental, încă de anul trecut, în cîteva cartiere, au fost primite cu mare interes de copii, lucru care ne-a determinat să trecem la fabricarea lor pe scară mai largă. În anul ce vine încă 20 de mese vor fi instalate la Tg. Mureș, iar alte 30 în orașele județului.

— Vă rugăm să ne mai vorbiți despre proiectele anului viitor, despre ceea ce veți oferi copiilor.

— Pentru că numărul copiilor sporește, pentru că orașul nostru se extinde, e firesc că și cifra terenurilor de joacă va crește proporțional. Dintre viitoarele spații de joacă, unele se găsesc deja în stadiu de finisare, altele de-abia la început sau în proiect. De pildă, la Baza nautică de agrement de la marginea orașului se va asigura o zonă de recreare și practicare a exercițiilor fizice pentru pionieri și școlari. Această zonă va fi prevăzută cu un bazin de înot (a cărui construcție este aproape gata), terenuri de volei, minibaschet, tenis și o clădire ce va adăposti clubul. În marele cartier Dinibu Pietrosu, al cărui proiect este în curs de aplicare, va fi amenajată, de asemenea, o mare suprafață de joacă, complet gazonată, dispunînd de leagăne, balansoare, tobogan etc. Pentru copiii care iubesc sportul vom construi la cariera Fabricii de cărămizi Singeorgiu de Mureș o mare bază sportivă, cu terenuri și, poate, chiar cu o mică sală de sport. Toate acestea sînt numai cîteva din noutățile, din cadourile pe care le vom oferi copiilor anul viitor.

— Pentru că iarna este în curs, v-am ruga să ne spuneți dacă pe timpul sezonului rece copiii au unde să practice sporturile de iarnă.

— Ne-am gîndit de mult la acest lucru. În momentul de față este aproape gata amenajarea unei pîrtii de schi și sănițuțe, care va avea chiar și un baby-lift. Numai de nu ne-ar ocoli... zăpada, ca în ultimii doi ani!!

★

Deși discuția cu tov. Ioan Gabor a durat încă mult timp, deși ar mai fi de spus încă multe lucruri bune despre interesul major cu care edilii orașului Tg. Mureș tratează terenurile de joacă și spațiile verzi, considerăm că exemplele citate de interlocutorul nostru au fost edificatoare.

Iată, deci, că la Tg. Mureș am întîlnit preocupări serioase, care ne dovedesc că micii locuitori ai orașului se găsesc și ei în atenția acelora care proiectează și construiesc noile cartiere.

— FOTBAL —

ÎN OBIECTIV: Turul campionatului diviziei A (I)

S-A DUS VREMEA CELOR „DOUĂ PUNCTE DIN OFICIU..."

Printre defectele vechi, aproape tradiționale, ale întrecerii fotbaliștilor, PUNCTELE DE ACASĂ au fost întotdeauna niște pietre de moară pentru compionat, al cărui caracter atractiv era adeseori stopat de ceea ce devenise un adevărat complex al primei competiții interne. Obsedînd echipele — atît cele gazdă, dar mai ales cele oaspete —, obsedînd publicul și pe... arbitrii jocurilor, teoria „punctelor de acasă", care — se pretindea — se cuvin aproape de drept echipei ce joacă pe teren propriu, a fost la mare modă la noi pînă nu de mult. Nu printr-o simplă coincidență, acum 2—3 ani, echipele noastre reprezentative pierdeau cu o tristă regularitate partidele susținute în deplasare. Și nu întîmplător, un mare jucător, cum a fost Pîrcălab, declara, de pildă, că la auzul manifestărilor galeriei spectatorilor de pe stadionul din Ankara, lui „i se tăiaseră picioarele de emoție".

„Învinși... înaintea începerii partidelor din străinătate", „învinși chiar... din clipa îmbarcării în avion" — iată formule care acum cîțiva ani aveau conținut. Cam așa era. Teoria victoriilor (și a punctelor) din meciurile de-acasă obseda pe jucători și pe antrenori. Unii dintre aceștia ajunseseră pînă acolo încît încercau — nu e nici o glumă! — să acrediteze ideea... sensibilității deosebite a fotbaliștilor români pe terenurile străine.

Adevărul era altul. Crescuți la școala în care una din lecțiile de bază era **„pe terenul propriu TREBUIE neapărat să batem!"**, iar deviza era **„acasă nimeni nu ne scapă neînvins!"** (la Ploiești, sau Pitești, sau... puneți dv., la alegere, numele orașului), jucătorii noștri se resemnau în jocurile susținute în deplasare (și în străinătate), iar pe terenul lor mîncau — sau încercau să mănînce — jăratic.

Din fericire, o bună parte din antrenorii noștri au ajuns la concluzia că teza „punctelor de acasă" este falimentară. Este adevărat că mai sînt unii la care, bunăoară, calculul evitării retrogradării se clădește pe suma punctelor „din oficiu", de acasă, deși asemenea socoteli și-au dovedit inconsistența în zilele de bilanț, cum a fost ultima duminică a campionatului trecut, zi în care „sabia lui Damocles" s-a plimbat deasupra echipelor C.F.R. Cluj, Petrolul, Politehnica Iași, înainte de a reteza definitiv speranțele Crișului. Cum spuneam, însă, mulți dintre antrenorii noștri au ajuns, în sfîrșit, la concluzia că echipele lor — bine pregătite — pot obține puncte oriunde ar juca.

Convingîndu-și elevii că valoarea se impune pe orice teren din țară, antrenori ca Gil Mărdărescu, Valentin Stănescu, Constantin Cernăianu sau Ștefan Coidum au reușit — pe fondul unei temeinice pregătiri generale — să obțină rezultate care celor încă tributari tezei „punctelor de acasă" li s-au părut de domeniul întîmplării, al surprizei.

S-a spus, de pildă, că victoria Politehnicii Iași asupra dinamoviștilor, la București, este o întîmplare. Cînd, însă, ieșenii au fost la un pas de victorie în fața Stelei, tot în Capitală (victorie refuzată de arbitrul jocului!), iar la Pitești au fost greu egalați, pentru ca la Cluj să nu mai rateze victoria — a fost împede pentru toată lumea că nu mai era vorba de întîmplări. Învingători la Pitești, în fața argeșenilor, stegarii brașoveni au cîștigat și la București, cu Steaua, și la Iași, cu Politehnica. Victorii grăitoare. Amintiți-vă, de asemenea, de succesul craiovenilor la Arad, de cel al ploieștenilor la București, cu Progresul etc.

Procedînd la „sortarea" celor 120 de partide ale turului, vom vedea că doar 2/3 (80 de meciuri) au revenit gazdelor, în timp ce în 40 de jocuri oaspeții au recoltat 56 de puncte, prin 16 victorii și 24 „remize".

Și, poate că această recoltă a oaspeților — **pozitivă din punctul de vedere al procesului de creștere valorică a fotbalului dintr-o țară** — ar fi fost și mai mare dacă tezo punctelor cuvenite terenului propriu nu și-ar mai fi găsit nedoriți partizani printre unii cavaleri ai fluierului, prea sensibili la influențele gazdelor (...și nu ne referim decît la cele din incinta stadioanelor). Oricum, vremea celor două puncte garantate „acasă" a trecut. Echipele se gîndesc mult mai puțin la avantajul și la dezavantajul terenului pe care joacă, concentrîndu-se mai mult asupra sporirii capacității lor valorice.

Un drum care merită să fie continuat.

Marius POPESCU

Fază din partida Steaua—Steagul roșu (1—2), un meci în care gazdele au pierdut „punctele din oficiu"

VEȘTI DE LA METALUL BUCUREȘTI ȘI S. N. OLTENIȚA

Metalul București a intrat în vacanță pînă la 9 ianuarie 1971, mai puțin juniorii U.E.F.A. — Mateescu, Sandu Gabriel și Bucaru — care sînt în pregătire la lot. De la antrenorul Paul Popescu am aflat că Vasilescu și Stan Gabriel vor fi prezenți peste cîteva zile la Băile Herculane, pentru tratament. La 6 ianuarie întregul lot va fi prezent la club pentru a face vizita medicală, urmînd a face apoi deplasarea într-o stațiune de munte.

Tînărul antrenor Gheorghe Stăicu de la S.N. Oltenița ne-a informat că elevii lui au vacanță pînă la 9 ianuarie, cînd, lotul va face vizita medicală, urmînd ca la 13 ianuarie echipa să se deplaseze pe Valea Prahovei. G. Stăicu va întîlni echipa cu jucători din campionatele orășenești și județene. **(O. GUȚU).**

LOTUL DE JUNIORI U.E.F.A. — REUNIT LA HOTELUL „23 AUGUST"

De ieri de la prînz, cei 18 componenți ai actualului lot de juniori U.E.F.A. se află la hotelul sportiv „23 August" din București, în vederea unei pregătiri comune de trei săptămîni. Antrenorul principal al lotului, Constantin Ardeleanu, ne-a comunicat lista completă a celor convocați: **Bucaru, Costaș** — portari; **Dobrău, Mateescu, Smarandache, Sandu Gabriel, Micloș, Ciocîrlan, Schepp** — fundași; **Dănilă, Donose, Bölöni, Ion Ion** — mijlocași; **Helvei, Aelenei, Sandu Mircea, Cojocaru și Năstase** — atacanți.

În ceea ce privește perioada de pregătire, aceasta va include, probabil, și un scurt turneu în Liban, socotit deosebit de util pentru o echipă cu un bagaj de meciuri internaționale relativ sărac. Pînă la această oră, însă, datele definitive ale acestui turneu n-au fost stabilite, iar vacanța elevilor... trece!

LOTO-PRONOSPORT

CÎȘTIGĂTORII EXCURSIILOR ÎN R.S. CEHOSLOVACĂ ATRIBUITE LA TRAGEREA EXCEPȚIONALĂ LOTO DIN 8 DECEMBRIE 1970

Categoria 4 (35 excursii în R. S. Cehoslovacă): 1. Suciu Gheorghe — Aiud județul Alba; 2 BORTH HELMUTH — Cruceni județul Arad; 3 Gilă Aurel — Cîmpulung județul Argeș; 4 Seres Radu — Oradea; 5 Hagiu Ion —Brașov; 6 Bujoranu Maria — Brașov; 7 Toma P. Nicolae — Buzău; 8 Kantur Carol — Anina jud. Caraș — Severin; 9 Mascas Rozalia— Cluj; 10 Fülop Kalaman — Cluj; 11 Bălțoiu Vasile — Ulmi județul Dîmbovița; 12 Simos Gorgoș — Craiova; 13 Maxim Gheorghe — Jegălia județul Ialomița; 14 Tisnei Virgil — Iași; 15 Cîrtiu Ioan-Gîrdan județul Maramureș; 16 Tănăsescu Pavel — Ploiești; 17 Stanciu Ștefan — Ploiești; 18 Curelaru Petru— Rădăuți — județul Suceava; 19 Albescu P. Petre — Storobăneasa județul Teleorman+ 20 Novac Ion — Timișoara; 21 Stanoc Miliotin — Timișoara; 22 Timaru Iancu — Vaslui; 23 Vlădescu Iulian — comuna Budești județul Vrancea; 24 Năftăilă Gh. Gheorghe; 25 Stoichiță Alexandrina; 26 Ionescu Magdalena; 27 Belcea Ana; 28 Dobrescu Rafail; 29 Giuglea Zamfir Constantin; 30. Avram Avramescu; 31 Dușa Constantin; 32 Dordea Vasile; 33. Kintzki Elena; 34 Goga Sonia; 35 Ionescu Gheorghe toți din București.

REZULTATELE CONCURSULUI PRONOSPORT NR. 51 DIN 20 DEC. 1970.

I. Cagliari — Bologna 2—1 pron. 1; II: Catania — Roma 1—2 pron 2; III: Fiorentina— Foggia 3—0 pron. 1; IV Internazionale — Varese anulat; V: Juventus — Lanerossi 2—1 pron. 1; VI: Lazio — Sampdoria 1—0 pron. 1; VII: Napoli — Milan 0-1 pron. 2; VIII: Verona — Torino anulat; IX: Como—Atalanta 1—4 pron. 2; X Mantova — Brescia 1-0 pron. 1; XI: Massese — Ternana 0—2 pron. 2; XII: Monza — Livorno anulat; XIII: Palermo — Novara 0—0 pron. X. Fond de premii 315 322 lei.

● Meciurile IV, VIII și XII au fost anulate conform art. 32 din regulament. Situația lor a fost următoarea:

— meciul IV — nu s-a disputat;

— meciul VIII a fost întrerupt în minutul 13;

— meciul XII a fost întrerupt în minutul 56.

Ambele meciuri au fost întrerupte din cauza timpului nefavorabil (ceață).

PREMIILE CONCURSULUI PRONOEXPRES NR. 51 DIN 16 DECEMBRIE 1970

Extragerea I: Cat. 1: 1 variantă 50% a 100.000 lei; a 2-a: 1,50 a 44.816 lei; a 3-a: 13,45 a 4.998 lei; a 4-a: 42,15 a 1.595 lei; a 5-a: 114,85 a 585 lei; a 6-a: 4037,85 a 40 lei.

REPORT CAT. 1: 510.519 lei.

Premiul de cat. 1 a revenit participantei CIOATA TEREZIA, Oraș Gh. Gheorghiu-Dej, jud. Bacău.

Extragerea a II-a: Cat. A: 1 variantă 10% a 100.000 lei; B: 17,75 a 3.517 lei; C: 60,75 a 1.028 lei; D: 2254,55 a 60 lei; E: 127,60 a 200 lei; F: 2580,10 a 40 lei.

REPORT CAT. A: 44.584 lei.

Premiul de cat. A a revenit participantului DANIEL ȘTEFAN din Tg. Mureș.

O NOTĂ DESPRE... NOTE

Un cititor din Toplița, O. Iosif, după ce face unele observații juste pe marginea unor materiale apărute în ziarul nostru și exprimă nedumerirea față de faptul că, la meciul Universitatea Cluj — Progresul, din ultima etapă a turului, totalul notelor obținute de jucătorii formației bucureștene, învinsă cu 1—0, este MAI MARE decît cel realizat de fotbaliștii din Cluj: 67—66. Și aceasta — ni se atrage atenția — în ciuda aprecierii cronicarului că gazdele au atacat mai mult și că au meritat victoria.

În fapt, însă, avem de-a face cu o omisiune a cititorului nostru din Toplița. El ignorează un amănunt foarte important, care, dacă ar fi fost sesizat la timp, l-ar fi ajutat să lămurească singur lucrurile, fără a mai apela la noi. Într-adevăr, în timp ce Progresul a realizat un total de 67, prin adunarea notelor a 11 JUCĂTORI, la Universitatea n-au primit note DECÎT 10 JUCĂTORI, portarul Ștefan neputînd fi notat din lipsă de... activitate. Ca atare, la învingători, 66 se împarte la 10, în timp ce la învinși 67 se împarte la... 11. Și, evident, media clujenilor este mai bună.

Dar, se poate întîmpla ca rezultatul unei partide să nu reprezinte cea mai fidelă exprimare a celor întîmplate pe teren. Și, în asemenea cazuri, învinșii pot realiza o notare superioară celei obținute de învingătorii lor. O consolare, mai mult sau mai puțin, platonică!

În general, notele ce se acordă jucătorilor au o doză de relativitate. Ca orice... note. Există, însă, o serie de principii bine stabilite care intră în acțiune, urcînd sau coborînd notele. Astfel, se ține seama de VALOAREA JOCULUI, DE FORȚA ADVERSARULUI, DE LOCUL UNDE AU EVOLUAT CELE DOUĂ ECHIPE (ACASĂ SAU ÎN DEPLASARE), DE MIJLOACELE FOLOSITE ÎN JOC (CORECTE SAU NU) etc.

Ca și notele de la patinaj, de la gimnastică, din... școală, și notele acordate jucătorilor sînt, pînă la un punct, discutabile. Ele permit, totuși, o reflectare, fie și relativă, a valorilor într-un joc de fotbal, a evoluției jucătorilor.

În nici un caz, ochiul cronicarului, ca și al profesorului, nu se poate înșela într-atît încît să transforme un premiant într-un repetent și vice-versa. Și acesta este lucrul principal.

AU FOST DEFINITIVATE

(Urmare din pag. 1)

în țară în ziua de 16 februarie.

Sosiți în Brazilia în urma colegilor lor dinamoviști, fotbaliștii giuleșteni vor disputa 8 meciuri în țara cafelei **(printre adversare: F. C. CURITIBA, PORTUGUESA, MARIUÇA** etc.), urmînd ca la 16 februarie să revină în Europa.

RAPIDUL VA MAI SUSȚINE DOUĂ PARTIDE ÎN SPANIA SAU ITALIA IAR la 22 februarie se va reîntoarce în București.

Așa cum am mai scris, turneele celor două echipe bucureștene fac parte dintr-un ansamblu în care sînt angajate nume prestigioase din soccerul european, cum ar fi Bayern München, Partizan Belgrad, Sparta Praga, T.S.K.A. Sofia, Vojvodina Novisad, Vitoria Setubal, Ferencvaros, Ujpest etc.

CARNET DE VACANȚĂ

BĂCĂUANUL FLOREA ÎN DRUM SPRE... CĂLĂRAȘI

Pe culoarele federației, Nicolae Florea, unul din cei mai tineri (19 ani) jucători de la Sport Club Bacău, autor a trei goluri în turul campionatului.

— Ce mai e nou la Bacău?

— *Nimic. Toată lumea se odihnește, în familie. Doar Dembrovschi și Velicu — ultimul acuzînd o hidrartroză — au plecat la Băile Felix, la tratament.*

— Doar ei pe drum și... Florea!

— *Într-adevăr, sînt în drum spre Călărași, orașul meu natal. Vreau să-mi revăd părinții, să dorm, să citesc. Plec apoi spre Brașov, unde mi-am programat revelionul.*

— Ce-a însemnat pentru tine 1970?

— *15 meciuri în divizia A, debutul în naționala de tineret, contra Poloniei, la Lodz.*

— Ce va însemna 1971?

— *Confirmarea tricoului în reprezentativa de tineret și... vom vedea! La 19 ani, te gîndești la multe...*

BUTUNOIU — UN NUME NOU LA CEAHLĂUL P. NEAMȚ

Jucătorii echipei Ceahlăul P. Neamț, una din revelațiile turului campionatului diviziei B (locul 3 în seria I), au intrat în vacanță încă din ziua de 15 decembrie. Vacanța va dura pînă la 5 ianuarie. Majoritatea componenților formației își petrec concediul în localitate; cîțiva (Contardo, Baicu, Matache și Munteanu) au plecat la București, iar doi (Ștefănescu și Dragu) sînt oaspeții Băilor Felix, unde urmează tratamente medicale.

Deoarece în tur antrenorul V. Rizea a avut la dispoziție un număr destul de restrîns de jucători (14), el intenționează ca în această perioadă să promoveze cîțiva tineri. Primul nume inclus pe lista prezumtivilor titulari ai returului: *Butunoiu*, crescut în centrul de juniori din localitate.

ANDREI: „ÎMI CONTINUI ANTRENAMENTELE"

Întîlnire — în autobuz — cu portarul dinamovist Marin Andrei.

„Voi avea o vacanță... activă, întrucît nu mă simt complet refăcut după recentul accident. Deci, trei antrenamente solitare pe săptămînă, pînă la 2 ianuarie, cînd echipa mea își reia pregătirile. Timpul liber îl dedic, în cea mai mare parte, Denisei, fetița mea de 6 ani și jumătate, cu care voi merge la patinoar și, foarte des, la Teatrul Țăndărică. Mai adăugați cîteva filme, vizite aproape zilnice în Orășelul copiilor, un revelion în familie și veți avea în fața jurnalul meu de vacanță".

PAL — LA PLOIEȘTI, ÎN MIJLOCUL FAMILIEI

Dialog-fulger, în acceleratul Iași — București, cu *Alexandru Pal*, fundașul Politehnicii.

— Încotro?

— *Spre casă, spre Ploiești. Am acolo familia și cred că fetița mea — are 6 ani, la anul o dau la școală — mă așteaptă la gară.*

— Obosit?

— *Și da și nu... De fotbal, mai puțin, de școală, mai mult... Sînt student la Facultatea de educație fizică, mă așteaptă o sesiune foarte grea...*

— Ce ți-ai propus pentru vacanță?

— *Odihnă, liniște și... antrenamente! La vîrsta mea (n.n. 28 de ani), nu-mi pot permite un „relaché" de atîtea săptămîni, fără să mă antrenez. Am să-i rog pe foștii mei coechipieri de la Petrolul să mă găzduiască pe terenul lor, unde voi încălzi ghetele de fotbal de 2—3 ori pe săptămînă.*

Ianul, un jucător care recomandă o echipă

SELECȚIONERILOR NU LE PLACE SĂ SE UITE PREA DEPARTE...

Dacă fiecare echipă are, sau măcar vrea să creadă că are, un jucător care s-o recomande cu fidelitate — așa cum ar face-o Dinu pentru Dinamo, Beldeanu pentru Progresul, Oblemenco pentru Universitatea Craiova, sau mai știu eu cine — atunci „halebardul" Politehnicii Iași n-ar putea fi decît Vasile Ianul.

L-am urmărit în atîtea rînduri și de fiecare dată jocul lui sigur — de metronom, menit să dezechilibreze atacurile cele mai viclene — ne-a impus ideea unei maturități depline, a unei stăpîniri de sine pe care nu și-o apropie decît fotbaliștii din rasa cea mai pură.

...Pe studentul (în drept) Vasile Ianul l-am reîntîlnit recent, la Iași, într-o zi festivă pentru Politehnica, cînd — procedîndu-se la bilanțul turului — toată lumea părea să aibă motive de mulțumire.

Ianul era trist, și tristețea aceea, ochii lui mari, întunecați, trădînd parcă mari frămîntări interioare, m-a îndemnat la vorbă, și am început cu o întrebare la care mă gîndisem adesea, fără a-i afla vreun răspuns:

— Spune-mi, Vasile, cîți ani ai? Nu știu de ce, dar seriozitatea ta complexează, am impresia că joci la Politehnica de cînd lumea, c-ar fi trebuit să te retragi de mult... Uite-așa, habar n-am ce vîrstă poți să ai!

Zîmbește. Zîmbet molcom. De copil mare...

— *Am 25. I-am împlinit la 1 noiembrie. De obicei, însă, lumea îmi dă mai mult...*

— De ce oare?

— *Știu eu, poate că par mai bătrîn decît sînt. Mai îmbătrînit.*

— Și ai motive?

Zîmbește din nou, numai că de această dată zîmbetul e mai tăios, mai dur. Îmi povestește că n-a dus-o ușor. Provine dintr-o familie de oameni nevoiași, a făcut o școală tehnică, s-a însurat, a intrat în facultate, vrea să facă dreptul, de o lună are un băiețaș, Alexandru...

Despre fotbal? Ce vreau să știu despre fotbal? A venit la Politehnica cu 3 ani în urmă, a jucat cînd mai bine, cînd mai rău...

— Spune-mi, mă înșel, sau ești trist? Ai vreun motiv deosebit?

Are și... n-are! Crede că, la reuniunea de analiză, antrenorul a fost zgîrcit cu el în privința laudelor. Ar fi meritat, poate, mai mult...

— *Chiar și după „Sportul", eu am media cea mai mare din echipă! — zice într-un tîrziu, și în vocea lui trăiește atîta necaz.*

— Bine, bine, dar... uiți meciul de la Arad?!

Întoarce spre mine doi ochi mari, acum liniștiți, calmi ca apa unui lac.

— *Nu-l uit. Am jucat prost; ai dreptate. Dar nu poți să joci bine la infinit, doar nu sînt un Fiat, doar n-am motor... La urma-urmei, asta-i viața. Urcă, coboară...*

— Și la Politehnica cum e acum? Urcă, coboară?

Cred că i-a făcut plăcere întrebarea asta. Chipul îi rîde.

— *Urcă. Gil Mărdărescu a realizat cu noi o adevărată familie, încercînd să ne înțeleagă pe fiecare, să ne apropie. Asta înseamnă mai mult, cred eu, decît punctele din clasament. Mai ales că și astea puteau fi mai numeroase...*

Îmi vorbește de meciul cu Steaua, de la București. Despre cel cu Steagul roșu. Vorbește și fumează. Nu fumează puțin.

— Spune-mi, Vasile, ce-ți dorești pentru '71? Gîndește-te, totuși, la ceva realizabil, să nu-mi spui că o să aduceți titlul pe Copou! Cînd te bate Steagul roșu acasă, e riscant să promiți că ieși campion...

— *Știu eu pe la Iași cum așa e: ce promiți, e pe jumătate... împlinit! „Moldovenii nu se joacă cu vorbele!"*

— Adică?

Nu, nu-mi dă acel răspuns ferm. Eschivează. Schimbă discuția:

— *Mi-aș dori ca 1971 să-mi aducă un loc în lotul național. Am toate... condițiile: voința mea, „mîna" noului antrenor, aspru, dar mare meseriaș. Ei, dac-aș fi la Dinamo sau Rapid, să mă vadă mai des Capitala...*

— Ce-ar fi, mă rog, dac-ai fi la Dinamo sau Rapid?

Rîde puțin stînjenit, spunîndu-mi că are el, așa, o impresie că selecționerilor nu le place să se uite prea departe, și nu-l pot contrazice...

— Ei bine, dacă crezi ceea ce spui, dacă aprecierile de azi te-au nemulțumit, de ce nu pleci la București? Vorba aia, amatori s-ar găsi destui...

— *Eu nu pot să plec de la Politehnica!*

— De ce?

— *Pentru că ei îi datorez totul. Și asta se uită greu...*

Ovidiu IOANIȚOAIA

VĂ PREZENTĂM:

CENTRUL DE COPII ȘI JUNIORI DIN CRAIOVA

Din inițiativă locală, la 1 martie 1964, a luat ființă un centru de copii. Patru ani mai tîrziu, la 1 martie 1968, acesta intră în subordonarea directă a F.R. Fotbal, beneficiind de subvențiile alocate, asemănător celorlalte centre existente.

Centrul are acum trei antrenori, Nicolae Opriș, M. Golubovici și Ion Gîrleșteanu, care se ocupă de pregătirea la cinci nivele de vîrstă a copiilor și a 3 echipe de juniori, toate însumînd 234 de tineri legitimați.

Trăsăturile definitorii ale activității centrului sînt: a) accent esențial pe selecția tinerelor talente; b) volum mare de lucru în pregătirea propriu-zisă; c) relația antrenor-medic, ca principiu fundamental. Medicul Șerban Avrămoiu lucrează la efectuarea testelor și colaborează cu antrenorii centrului, benevol, neexistînd un medic special angajat pentru această funcție. În 1970 a fost alocată centrului suma de 170 000 de lei.

SELECȚIA — PRIMUL GIR AL SUCCESULUI

Abilitatea în joc, calitățile fizice, o conformație capabilă de dezvoltare ulterioară la grupele de mușchi specifice jocului de fotbal, teste care să indice capacitatea de adaptare la efort, viteza de reacție, viteza lanceștri factori, constituie elemente corelative venite să întregească ansamblul de păreri care decid menținerea sau excluderea. Așadar, selecția se prelungește pe parcursul unei perioade mai îndelungate.

VOLUMUL LĂRGIT DE LUCRU...

...implică două aspecte: calitativ și cantitativ. Cantitativ, prin faptul că, mai ales în perioada vacanței de vară, antrenamentele se rîresc pînă la numărul de zile ai săptămînii. Luneа sau sîmbăta se execută procedeele tehnice de finețe și fantezie, fapt care le imprimă un caracter distractiv, fără a diminua totuși eficiența și seriozitatea pregătirii micuților jucători.

Echipa de juniori II, pepiniera juniorilor republicani, activează în campionatul municipal de seniori, iar echipa de juniori III (născuți 1955-1956) este încadrată în campionatul județean de juniori.

Acum doi ani s-a efectuat pentru prima dată — continuat și actualmente — un experiment în sensul continuității pregătirii pe toată perioada de iarnă, la teren, în orice condiții atmosferice. Consecințele au fost favorabile: a) călirea organismului juniorilor și a celor cîțiva copii incluși în experiment; b) îmbunătățirea condiției fizice; c) cîștigarea unui plus de forță în condițiile antrenamentului pe zăpadă și noroi; d) accentuarea trăsăturilor volitive și obișnuința cu jocul în orice condițiuni.

Pentru îmbunătățirea calitativă a muncii e necesară amenajarea terenului de zgură de la Stadionul central și terminarea propriului teren al clubului Electroputere pentru a se descongestiona stadionul Tineretului. Situația trebuie rezolvată, cu atît mai mult cu cît ea persistă de mulți ani.

O RELAȚIE INDESTRUCTIBILĂ: MEDIC — ANTRENOR

Activitatea de pregătire a tinerelor cadre de jucători comportă o atenție deosebită, datorită vîrstei critice a celor cu care se lucrează. Încă de la selecție, trebuie luați în vedere factorii „timiditate" sau „agresivitate", care nu exprimă personalitatea intimă și reală a copiilor. Fiind trăsături ascunse, ele trebuie să fie de multe ori „ghicite" treptat, pe o perioadă de timp îndelungată. Un subiect „blînd" poate deveni „irascibil" și invers. Din acest punct de vedere, relația antrenor-medic trebuie să funcționeze perfect și să pornească de la cunoașterea întregii complexități de viață a celui vizat. Se ivește astfel necesitatea îmbinării procesului instructiv cu cel medical de supraveghere (efectuat anul acesta în centrul craiovean de către cabinetul medico-sportiv al orașului). Medicul are un rol de prim ordin, acela de a transforma un copil în om — somatic sănătos, aflat în cea mai strînsă relație cu omul — sportiv format de antrenori. Se cer, deci, din partea acestui cuplu subtile calități pedagogice.

În ultimul an au fost promovați 8 juniori în echipa de tineret, 3 în echipe de categoria B, iar în echipa Universitatea Craiova, au „urcat" Lepădatu, Donose și Smarandache (ultimii doi și componenți ai lotului național de juniori). Nu au apărut încă vîrfuri de mare valoare, dar faptele rămîn remarcabile și ne permitem să anticipăm și alte reușite, întrucît în cadrul centrului de copii și juniori craiovean există cîteva elemente de certă valoare.

Radu TIMOFTE

HANDBALIȘTII ROMÂNI AU ÎNCHEIAT PRINTR-UN FRUMOS SUCCES ANUL COMPETIȚIONAL 1970

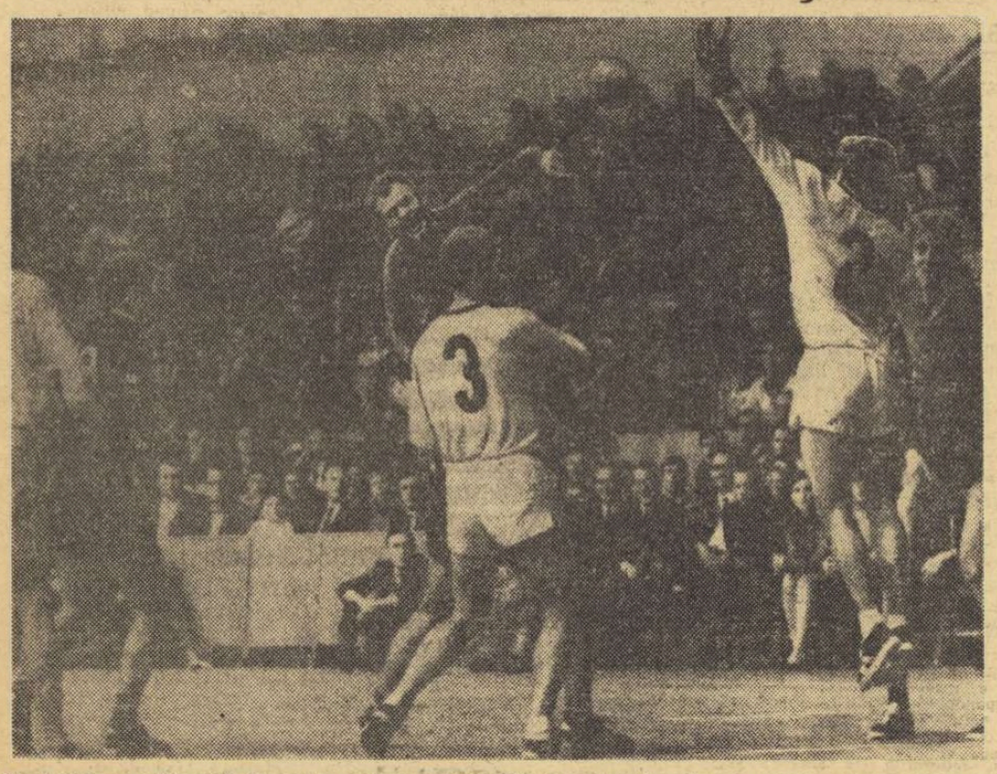

Cu toată opoziția lui Ganschow și Langhoff, Gruia șutează puternic și înscrie

Foto : Klaus SCHAGE — Berlin

BERLIN, 21 (prin telex de la trimisul nostru special)

Nu exagerăm și nu ne lăsăm purtați pe panta unui sentimentalism sportiv exacerbat cînd spunem că **victoria de duminică, de la Berlin, a handbaliștilor români nu este de loc mai prejos decît cea din primăvară, de la Paris, din finala C.M.,** mai întîi **pentru că la acest mare turneu,** excelent organizat de federația de specialitate din R.D. Germană, **echipa României a disputat în șase zile cinci partide, în fața unor puternice selecționate naționale, partide care au fost — TOATE — sufocante prin valoarea adversarilor, prin ambiția și totalul angajament fizic declanșat.**

Cu toate acestea, **și în ciuda faptului că gradul lor de uzură fizică era destul de accentuat, jucătorii români au știut să-și valorifice bine excelentele lor calități tehnice și tactice, confirmînd în mod indubitabil poziția fruntașă ce-o dețin pe plan mondial, onorîndu-și titlul de campioni ai lumii.**

În această direcție nu este lipsit de interes să subliniem că după „accidentul" de la Cluj au existat tehnicieni care să afirme că echipa României ar fi campioană a lumii și cu îngăduința... destinului ! Acum, însă, lucrurile sînt — credem — pe deplin elucidate. **Nimeni nu poate contesta că într-un meci cu miză, ca acela de duminică, de la Berlin, în care era în joc primul loc al clasamentului — ceea ce n-a fost cazul la Cluj... unde, indiferent de rezultatul final, echipa română își adjudecase medaliile de aur — reprezentanții României au dovedit, în mod convingător, că sînt cei mai buni din lume, cîștigînd clar, fără emoții, cu o evidentă superioritate pe plan tactic.** Căci, vrem sau nu, handbalul rămîne un joc sportiv unde valoarea gîndirii tactice bazată pe o excelentă pregătire tehnică primează în fața valorilor fizice. Acest lucru s-a văzut bine în partida finală a turneului din R.D. Germană. Știind că dacă se angajează cu adversarii lor pe drumul unei dispute fizice, în viteză, cu ritm accelerat, nu au prea mari șanse de victorie, jucătorii români au practicat un handbal calm, lucid, cu un ritm convenabil, încăpățînîndu-se, am spune, să respecte pînă în pînzele albe indicațiile tactice ale celor doi antrenori **N. Nedef** și **O. Vlase.** În felul acesta, **ei au reușit să-l scoată „din mînă" pe adversar și să-l ducă pînă în final, în situația de victimă sigură, cuminte, fără veleități, deși evolua pe teren propriu.** Pe plan **tactic,** nu este de neglijat faptul că **echipa română a jucat excelent în apărare, avansînd un pic, atît doar ca rapida circulație a handbaliștilor din R.D. Germană să se ciocnească mereu de un obstacol care, după calculele lor anterioare, nu ar fi trebuit să fie acolo.**

În mod normal, așa cum ne place să vedem realizîndu-se frecvent în competițiile sportive, **acest succes a revenit formației mai bune,** deci celei a țării noastre. De altfel, după încheierea partidei, reprezentanții României au cucerit tot ce se putea cuceri la acest turneu : trofeul federației de specialitate din R.D. Germană, premiul pentru cel mai bun jucător **(Gruia),** premiul pentru cel mai bun portar **(Penu)** și premiul pentru golgeterul turneului **(Gruia — 38 de goluri).** Deci, **un succes total, de necontestat, care se alătură celorlalte mari victorii din acest fructuos an 1970.** Să sperăm că și anul pe care ne pregătim să-l întîmpinăm, va fi la fel de rodnic pentru handbalul nostru, pentru întregul sport românesc !

Călin ANTONESCU

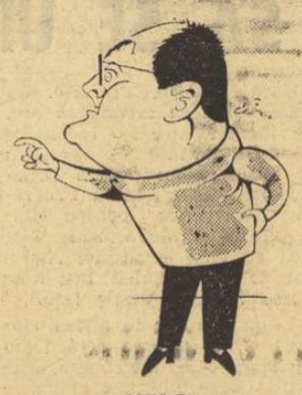

NEDEF văzut de Clenciu

DUPĂ MARELE SUCCES AL HANDBALIȘTILOR

(Urmare din pag. 1)

du-i pentru excelentul lor succes. **GH. GRUIA,** eroul de la Dynamo Halle, primul nostru interlocutor, ne-a spus fericit: **„Așadar, am avut dreptate. Ne-am luat revanșa acolo unde trebuia, adică acasă la vicecampionii mondiali. Toată echipa noastră a jucat perfect, ca un mecanism rodat. Băieții au fost în formă și, mai ales, animați de o aprigă dorință de a cîștiga. Jocului nostru calm, ferm în apărare, preciziei șuturilor, handbaliștii din echipa R.D. Germane nu le-au putut face față. Exasperați, ei s-au pripit în atac, au șutat din poziții neconvenabile și, firește, n-au putut marca decît puține goluri. Acum doresc ca anul 1971 să consolideze formația noastră, astfel ca în 1972, la München, să ne îmbogățim palmaresul și cu titlul olimpic. Sînt convins că vom reuși!"**

Antrenorul **NICOLAE NEDEF, CRISTIAN GAȚU, VALENTIN SAMUNGI,** antrenorul **OPREA VLASE,** toți ceilalți cu care am discutat au manifestat aceeași bucurie de a fi terminat învingători în dificilul dar prestigiosul turneu organizat de forul de specialitate din R.D. Germană, aceeași hotărîre de a continua șirul succeselor și în anii viitori.

Schismă și convulsii în schiul alpin mondial (II)

Dacă la bărbați supremația mondială în schiul alpin s-a păstrat în tradiționalul duel franco-austriac, victoriile alternînd cu o periodicitate ciclică de 4-5 ani, **în schiul feminin echilibrul s-a rupt. Unul din stîlpii lumii schiului, Austria, s-a prăbușit în anul 1970 făcînd loc la putere, în poziția de prim adversar al Franței, tinerei și ambițioasei echipe a S.U.A.**

Fenomenul era previzibil. El este explicat pe de o parte prin **criza de ordin financiar** (cu consecințele de pregătire și selecție) traversată din echipa austriacă și pe de altă parte de echipa S.U.A. structurată asemănător cu națională Franței, condusă după metode franceze, populată cu peste 25 de autentice speranțe și **susținută material** ca nici o altă echipă.

Pregătirea timpurie, excepțional de exigentă, asemănătoare cu a fetițelor minune din natația mondială, au adus S.U.A. pe plan colectiv pe locul 2 al Cupei Mondiale și numai extraordinarele calități individuale ale echipelor Franței le-au împiedicat pe americance să ocupe locul I la slalom, de pildă, unde **B. Cochran** s-a situat pe poziția a doua. Presiunea americană asupra primelor locuri a fost atît de susținută încît reprezentantele Tirolului și Arlbergului s-au văzut aruncate pe poziții de clasament vecine cu anonimatul. O singură excepție — proba de coborîre — unde plusul de experiență austriac a fost determinant. Situația din această ultimă probă nu o schimbă însă pe cea de ansamblu.

În 1971 Austria nu mai are de apărat o poziție, ci de recîștigat un prestigiu destul de serios afectat. Este greu de presupus, însă, că tinerețea echipei S.U.A., cu pînzele umflate de vîntul succeselor, va ceda atît de ușor și de repede ceea ce abia a cucerit și în fond ceea ce nu o satisface pe deplin, căci fiicele Americii la coroana Franței rîvnesc.

Pentru 1971, an punte între „mondiale" și Olimpiadă „ciclonul francez" contează pe cea mai formidabilă și autorizată mașină de luptă de care a dispus vreodată o echipă națională. În componența ei actuală și în forma manifestată în sezonul trecut **selecționata Franței este capabilă să înfrunte și să învingă la mare diferență o selecționată a lumii.** Aceste fetițe — care încă se mai joacă cu păpușile — modele de perfecțiune în tehnica

Discuții

schiului, **au ajuns în situația rarisimă de a nu mai avea adversare.**

În **Michele Jacot,** principala forță a Franței, s-a acumulat talentul și a explodat ambiția unei generații întregi. **Atuurile sale sînt tehnica, finețea alunecării, precizia și decizia.** Stilul său ne face să ne întrebăm dacă nu cumva această fetiță tăcută, introspectă, grațioasă nu alunecă după legi proprii, aparte de la biomecanica generală. **Françoise Macchi,** rivala directă, este opusul său temperamental. O avalanșă de vivacitate, de voioșie, care în pauzele dintre hohote de rîs culege titluri și medalii. **Isabelle Mir** și-a găsit cadența marilor coborîtoare prin disprețul său față de pericol și față de vitezele de bolid. **Florence Steurer,** la fel de bună în toate trei probele ca oricare din colegele sale de mai sus, este oricînd în stare să răstoarne orice pronostic. De altfel, cu această compoziție, nu se pot face pronosticuri. V-am prezentat 4 fete — principala garnitură a Franței. Gîndiți-vă la forța ei, dacă am lăsat afară pe **J. Lafforgue** (campioană mondială la slalom în 1970 și cîștigătoarea Cupei Mondiale), pe **B. Lafforgue,** pe **Annie Famose** și multe altele. Orice echipă a LUMII, nu națională, ar fi fericită să aibă în structura sa „rezervele" Franței : S.U.A. contează pe forța de șoc a „noului val" în frunte cu surorile **Cochran, Judy Nagel, Kiki Cutter, Karen Budge, Julie Wolcot.** Caracteristica lor sportivă este agresivitatea ; tactica preferată — atacul continuu, repetat, reluat uneori pînă la absurd și inutil ; speranța lor — victoria ; armele lor — tehnica desăvîrșită, maniera decisivă, șocantă, de a se impune, neașteptate pentru niște „minore" grațioase, delicate și pe care le-ai putea crede înhibate, timorate de gloria adversarelor.

AUSTRIA a pierdut mai întîi entuziasmul și abia apoi posturile cheie cu care controla ierarhia mondială. Valorile sale certe — **Olga Pall, Gertrud Gabl** (campioane olimpice și mondiale) s-au infatuat, iar tinerețea promițătoare de speranțe — **Wiltrud Drexel, Anne-Marie Pröll, Berni Rauter,** disciplinate și respectuoase „n-au îndrăznit" să răstoarne scara de valori a propriei echipe. Supuse, docile, prea cuminți ca să aibă responsabilitatea unor inițiative, n-au ieșit, singure, hotărîte să înfrunte „viscolul" ce bătea dinspre Franța și America, ci s-au lăsat tîrîte de valul defetist, dizolvant care a lovit dintr-o parte „echipa sonoră" cum i se mai spunea Austriei după celebritățile care o alcătuiau. Credem, desigur că criza este trecătoare. Austria va reveni.

„RESTUL LUMII" își încearcă puterile prin acțiuni și forțe individuale. **Betsy Cliford** (Canada) sau **Amerösli Zryd** (Elveția), **Mittermaier** (R.F.G.) sau **Hothorn** și **Galica** (Anglia) sînt singurele individualități capabile să încurce, din cînd în cînd, izolat, socotelile pe care — după cum am văzut — și le fac între ele cele trei mari puteri ale schiului alpin feminin : **FRANȚA — S.U.A. — AUSTRIA.**

Mihai BÎRA

MARCEL VLAD PE LOCUL II, DUMITRU MARIN PE LOCUL III, LA TURNEUL DE LUPTE DIN TURCIA

ANKARA, 21 **(prin telefon).** Duminică noaptea au luat sfîrșit întrecerile primei ediții a Turneului internațional de lupte greco-romane al Turciei dotat cu **„Cupa Tayyar Yalaz".** Printre finaliștii competiției au fost și doi dintre luptătorii români : **Marcel Vlad** și **Dumitru Marin. Locul II, la categoria 74 kg, cucerit de MARCEL VLAD** și **locul III la cat. 52 kg, obținut de DUMITRU MARIN** reprezintă succese meritorii dat fiind că aceste confruntări au fost de foarte ridicat nivel tehnic. În finală, Vlad Marcel a terminat la egalitate cu Y. Horneak (Ungaria) și a pierdut la puncte în fața lui Gyunsaly Bancikanli, (Turcia). Dumitru Marin a pierdut la puncte partidele finale cu Iosif Toncek (Ungaria) și cu Ahmet Tren (Turcia).

MARCEL VLAD

KIKI CARON ȘI-A FĂCUT REINTRAREA

Cunoscuta înotătoare franceză Kiki Caron și-a făcut o promițătoare reintrare. În cadrul concursului disputat la Paris (bazin de 25 m) ea a parcurs 200 m spate în 2:44,7. Caron speră ca în primăvară să atingă adevărata sa valoare care a consacrat-o pe plan mondial.

sportul în lume

ARD SCHENK ÎNVINGĂTOR

Patinătorul olandez Ard Schenk, cîștigătorul probelor de 500 și 3 000 m în concursul internațional de patinaj viteză de la Oslo

LA TAMPERE : U.R.S.S. — FINLANDA 6-4, LA HOCHEI

Selecționata de hochei pe gheață a U.R.S.S., campioană mondială, a susținut la Tampere un meci amical în compania echipei Finlandei. Hocheiștii sovietici au repurtat victoria cu scorul de 6—4 (1—1, 4—1, 1—2). Jocul a fost urmărit de peste 7 000 de spectatori.

fotbal meridiane

CAMPIONATE • CAMPIONATE • CAMPIONATE

Fotbal pe zăpadă în Malta ? Nu. Dimpotrivă. Duminică în orașul La Valletta termometrul a indicat aproape 20 de grade la meciul dintre Malta și Elveția (1—2). Terenul nisipos lasă impresia... zăpezii. În imagine o fază din acest meci.

Telefoto : A. P. — AGERPRES

BULGARIA : Ț.S.K.A. — campioană de toamnă.

În ultima etapă a turului s-au întîlnit campioana țării, formația Levski-Spartak și liderul în clasament T.S.K.A. După un joc care a satisfăcut numai parțial, meciul s-a încheiat la egalitate : 2—2. Militarii au dominat mai mult, mai ales în repriza secundă, dar atacul lor a dovedit lipsă de eficacitate. Scorul a fost deschis de T.S.K.A. în min. 27, prin Jekov, iar egalarea a survenit în minutul următor, prin Mitkov. În min. 35, extrema Veselinov a majorat scorul, iar Iakimov a înscris apoi dintr-o lovitură liberă, pentru T.S.K.A. Celelalte rezultate : Botev — Marița 1—0, J.S.K. Slavia — Akademik 2—1, Trakia — Etar 3—0, Ceardafon Orloveț — Dunav 3—2, Lokomotiv — Cerno More 2—0, Spartak — Marek 2—1, Laskov — Cernomoreț 0—0.

Clasamentul turului :

1.	T.S.K.A.	15	11	3	1	42-13 25
2.	Botev	15	10	2	3	26-13 22
3.	Levski-Spartak	15	8	4	3	24- 9 20
4.	Spartak	15	8	1	6	28-24 17
5.	Trakia	15	7	3	5	25-23 17
6.	Marek	15	5	5	5	21-16 15
7.	Dunav	15	5	5	5	14-16 15
8.	Akademik	15	4	6	5	16-14 14
9.	Lokomotiv	15	6	2	7	-25 14
10.	Ceardafon-Orlovet	15	5	4	6	19-25 14
11.	Laskov	15	4	6	5	11-18 14
12.	J.S.K.-Slavia	15	5	3	7	18-25 13
13.	Etar	15	5	3	7	11-23 13
14.	Cerno More	15	5	1	9	16-23 11
15.	Marița	15	1	6	8	10-23 8
16.	Cernomoreț	15	2	4	9	12-27 8

BRAZILIA : Fluminense, cea mai bună

Echipa Fluminense Rio de Janeiro a terminat la egalitate (1—1) cu Atletico Mineiro (Minas Gerais), cîștigînd competiția de fotbal dotată cu cupa **„Roberto Pedrosa Gomes".** Fluminense a totalizat 5 p., fiind urmată în clasament de Palmeiras cu 4 p. Atletico — 2 p și Cruzeiro — 1 p. Această competiție este apreciată de oficialitățile braziliene ca un campionat național al Braziliei. Fluminense și Palmeiras vor reprezenta Brazilia în „Cupa Americii de sud".

SPANIA : Atletico Madrid trece în frunte

Rezultatele din etapa a 14-a : Espanol — Real Madrid 0—1 ; Las Palmas — Barcelona 3—2 ; Atletico Madrid — Malaga 2—1 ; Saragossa — Real Sociedad 1—0 ; Valencia — Elche 3—1 ; Atletico Bilbao — Gijon 3—0 ; Celta — Granada 2—0. **Clasamentul** arată astfel :

1.	Atletico Madrid	14	8	5	1 22- 9 21
2.	Barcelona	14	9	2	3 24-12 20
3.	Valencia	14	8	3	3 19- 9 19
4.	Real Madrid	14	6	5	3 24-13 17

PORTUGALIA : Sporting, la prima înfrîngere !

Etapa a 14-a : Lidera clasamentului portughez a suferit prima înfrîngere din campionat, dar păstrează totuși două puncte avans. Cîteva rezultate : Barreirense — Sporting 1—0 ; Academica — Leixoes 2—1 ; Setubal — Varzim 1—0 ; Benfica — C.U.F. 2—0 Clasamentul :

1.	Sporting	14	10	3	1 24- 3 23
2.	Academica	14	9	3	2 25-11 21
3.	Setubal	14	10	0	4 31-10 20
4.	Benfica	14	6	5	2 27- 7 19

FRANȚA : Luptă strînsă între Marseille și Saint-Étienne, în etapa a XIX-a

Cele mai importante rezultate : Angers — Bastia 3—0 ; Nantes — Nîmes 5—1 ; Marseille — Red Star 1—1 ; Valenciennes — Bordeaux 1—1 ; Sochaux — Nice 1—0 ; Reims — Metz 1—1 ; Ajaccio — St. Étienne 1—1 ; Nancy — Sedan 1—0. Primele clasate :

1.	Marseille	19	12	3	4 44-21 27
2.	St. Etienne	19	11	5	3 34-22 27

(Rennes 23 p, Nantes și Metz 22 p. etc.

TELEX • TELEX • TELEX

LA COPENHAGA s-au întîlnit într-un meci internațional amical de handbal echipele feminine ale Ungariei și Danemarcei. Handbalistele maghiare au terminat învingătoare cu scorul de 13—11 (5—5).

Tradiționalul cros de la Granollers, a fost cîștigat de atletul spaniol Mariano Haro. El a parcurs 10 km în 29:43,8.

■

Al doilea concurs de sărituri cu schiurile de la trambulină, desfășurat la Spindleruv Mlyn (Cehoslovacia), i-a revenit lui Jaroslav Slama, cu 216,4 puncte (76,7—77,5 m). În clasamentul general conduce Jiri Raska (Cehoslovacia) cu 478,9 p.

■

La Troyes, în meci internațional de judo, echipa Franței a învins cu scorul de 7—1 selecționata Belgiei.

■

Selecționata masculină de baschet a Suediei, care se află în turneu în S.U.A., a jucat la Milton cu reprezentativa Universității din localitate. Oaspeții au obținut victoria cu scorul de 111—74 !

■

La Yvorne s-a disputat întîlnirea internațională de tenis de masă dintre echipele Franței și Elveției conținînd pentru „Cupa Regelui europene". Jucătorii francezi au cîștigat cu scorul de 6—1.

■

În meci retur pentru Cupa campionilor europeni la volei (feminin), echipa italiană Fini Modena a învins cu 3—0 formația olandeză Bekkerveld. Învingătoare în primul joc cu 3—0 voleibalistele olandeze, datorită unui setaveraj mai bun, s-au calificat pentru turul următor.

■

Echipa maghiară de tenis de masă F.T.C. Budapesta a întrecut cu scorul de 5—1 formația T.T.C. Hamburg. Echipa budapestană s-a calificat pentru turul următor al Cupei europene a tîrgurilor.

■

În zilele de 1, 2 și 3 ianuarie la Göteborg va avea loc un turneu internațional masculin de baschet. La acest turneu, vor participa echipele Suediei, Angliei, Franței și Finlandei.

■

Turul ciclist internațional al Algeriei se va desfășura între 16 și 28 martie. La competiție și-au anunțat oficial participarea alergători din Belgia, Franța, R. D. Germană, Polonia și Cehoslovacia.

PARTIZAN BELGRAD — NOUA DEȚINĂTOARE A CUPEI CAMPIONILOR EUROPENI LA POLO

BELGRAD, 21 (prin telefon). **A VIII-a ediție a C.C.E. la polo s-a încheiat cu succesul echipei Partizan Belgrad care intră, astfel, în posesia trofeului deținut anterior de Mladost Zagreb. Meciurile decisive au fost influențate de absența a doi jucători de bază ai formațiilor iugoslave (Lopatni de la Mladost și Perisici de la Partizan), suspendați pentru actele de indisciplină comise în penultima etapă a competiției. Lipsită, deci, de aportul lui Lopatni, cel mai bun poloist al echipei, Mladost nu a putut învinge pe S.K.K. Stockholm decît cu 6—5 (0—1, 2—1, 1—1, 3—2) prin golurile înscrise de Bonacici 3 Boliac, Jujei și Ravenovici. Pentru suedezi au înscris Fjärstad 3, Svenson și Enghtröm. A condus foarte bine arbitrul român C. Mărculescu.**

În meciul derby, Partizan a învins pe Dinamo Moscova cu 4—3 (2—1, 1—1, 0—1, 1—0) și, totalizînd același număr de puncte cu Mladost, s-a clasat pe primul loc datorită golaverajului superior. Au marcat Jankovici 2, Antonovici 2 pentru Partizan, respectiv Grigorovski, Cikvanaja și Skok. A arbitrat bine I. Angella (Italia).

CLASAMENT FINAL : 1. PARTIZAN BELGRAD 5 p (15—9), 2. Mladost Zagreb 5 p (13—11), 3. Dinamo Moscova 2 p, 4. S.K.K. Stockholm 0 p.

Întîlnirea de înot București — Sofia :

FETELE ÎNVINGĂTOARE, BĂIEȚII ÎNVINȘI

SOFIA, 21 (prin telex, de la corespondentul nostru).

Timp de două zile s-a desfășurat cea de a șasea întîlnire a tradiționalului meci de natație dintre reprezentativele masculine și feminine ale orașelor Sofia și București. De remarcat că gazdele au aliniat cei mai valoroși înotători și înotătoare de care dispun la ora actuală, iar selecționatele române au fost alcătuite numai din juniori și junioare. Totuși, reprezentativa feminină a Bucureștiului a repurtat victoria cu scorul de 75—63, tinerele concurente cîștigînd 7 probe din totalul de 13 disputate. Subliniem evoluția meritorie a Luciei Dan, cîștigătoarea probelor de 100 și 200 m liber. Întrecerea masculină a revenit gazdelor cu scorul 75-62. Înotătorii bulgari au fost superiori în cele două ștafete și au obținut mai multe victorii individuale. Dintre concurenții români s-a remarcat A. Adam, cîștigătorul probelor de 100 și 200 m liber.

Deși în întîlnirea de la Sofia nu s-au realizat performanțe deosebite, ea s-a dovedit utilă pentru componenții celor două echipe, avînd în vedere perioada în care s-a desfășurat. Iată ultimele rezultate : **BĂIEȚI 100 m fluture** — P. Staikov (S) 1:12,1 ; **200 m fluture** — V. Dobrev (S) 2:23,0 ; **200 m liber** — A. Adam (B) 2:09,6 ; **200 m spate** — M. Movanu (B) 2:22,5 ; **200 m bras** — P. Staikov 2:40,3 ; **200 m mixt** — V. Dobrev 2:24,9 ; **400 m mixt** — L. Copcealău (B) 5:17,2 ; **ștafeta 4×100 m mixt** — Sofia (Iankov, Staikov, Dobrev, Popov) 4:18,6, București (Lupu, Resler, Nicolae, Adam) 4:21,5 ; **4×100 m liber** — Sofia (Antonov, Popov, Stoev, Stalkov) 3:53,5, București (Cosmescu, Nicodim, Ghindavu, Adam) 3:57,7 ; **FETE, 200 m liber** — L. Dan (B) 2:28,4 ; **100 m fluture** — J. Slavceva (S) 1:08,2, **200 m fluture** — G. Cerbeanu (B) 2:49,6 ; **200 m. spate** — S. Ignatova (S) 2:37,7 ; **200 m bras** — L. Burlacu (B) 3:05,1 ; **200 m mixt** — J. Slavceva 2:37,6 ; **ștafeta 4×100 m liber** — Sofia (Lozeva, Ignatova, Nedkova, Slavceva) 4:33,0, București (Cerbeanu, Dan, Cristescu, Radu) 4:34,0 ; **4×100 m mixt** — Sofia (Ignatova, Treneva, Slavceva, Dacevska) 4:58,5, București (Dobre, Burlacu, Cerbeanu, Dan) 5:05,5.

Toma HRISTOV

știri • ultimele știri • ultimele știri • ultimele

ALEXANDRA NICOLAU PRINTRE FRUNTAȘE

Turneul de șah de la Vrnjacka Banja, care a reunit cîteva campioane a luat sfîrșit cu victoria șahistei sovietice Nana Aleksandria care a totalizat 11½ p. Pe locurile 2-3 s-au clasat Alexandra Nicolau **(România) și Milunca Lazarevici (Iugoslavia) cu cîte 11 p. Pe locul 4: Verőczi (Ungaria) 10½ p., 5: Hartstone (Anglia) 8½ p, 6: Gheorghieva (Bulgaria) 8 p. etc. În ultima rundă Alexandra Nicolau a învins-o pe Serer (Spania), Aleksandria a remizat cu Gheorghieva, iar Lazarevici a cîștigat la Pytel (Polonia).**

A ÎNCEPUT TURNEUL DE TENIS DE LA ADELAIDA

Tradiționalul turneu de tenis de la Adelaida a început ieri cu cîteva meciuri mai puțin importante. La simplu bărbați Fletcher (Australia) a dispus de compatriotul său Warwick cu 6—2, 6—2, iar Royer (Franța) l-a eliminat pe Durham (Australia) cu 4—7, 6—4, 6—2. La simplu femei, Morozova (U.R.S.S.) — Savamitsu (Japonia) 6—1, 6—1.

CAMPIONII DE BOX AI UNGARIEI

La Budapesta s-au încheiat campionatele naționale de box ale Ungariei. În ordinea categoriilor cele 11 titluri au revenit următorilor boxeri : **Gedő, Junghaus, Badari, I. Nagy, Varga, Karl, Kajidi, Bakony, K. Nagy, Toth, Juhasz.** De remarcat că Varga l-a eliminat în semifinale pe campionul european Orban.

ÎN DERBYUL CAMPIONATULUI...

...iugoslav de baschet echipa Iugoplastika a învins cu scorul de 57—53 pe Steaua roșie, în clasament continuă să conducă Steaua roșie Belgrad.

HALTEROFILII ROMÂNI LA ISTANBUL

Ieri dimineața, echipa de haltere a României a plecat la Istanbul pentru a participa la Balcaniadă. Întrecerile au loc miercuri și joi în orașul de pe malurile Bosforului și vor reuni la start reprezentativele Bulgariei, Greciei, României și Turciei. Din lotul echipei noastre fac parte, printre alții, V. Bădescu, I. Hortopan, I. Palinkas, O. Pop.

Redacția și administrația : str. Vasile Conta nr. 16 ; telefoane : centrală 11.10.05, secția corespondenți 11.51.09, interurban 72 și 286 ; telex : sportrom buc. 180. Tiparul „I. P. Informația", București 40368

PROLETARI DIN TOATE ȚĂRILE, UNIȚI-VĂ!

sportul

ZIAR AL CONSILIULUI NAȚIONAL PENTRU EDUCAȚIE FIZICĂ ȘI SPORT

ANUL XXVI — Nr. 1122 (6556) 4 PAGINI 30 BANI Miercuri 23 decembrie 1970

ÎN CINSTEA SEMICENTENARULUI PARTIDULUI

ASOCIAȚIILE SPORTIVE DIN JUDEȚUL BIHOR AU FOST ANGRENATE ÎNTR-O ÎNTRECERE COMPLEXĂ

VOINȚA ORADEA, FRUNTAȘA PRIMEI ETAPE

În cinstea sărbătoririi semicentenarului Partidului Comunist Român, Consiliul județean pentru educație fizică și sport Bihor, în colaborare cu Consiliul județean al sindicatelor și Comitetul județean U.T.C., au inițiat un concurs de mare amploare, deschis tuturor asociațiilor sportive din orașele și satele județului.

Scopul acestui concurs îl constituie practicarea în mod sistematic și organizat a exercițiilor fizice de către masele largi, consolidarea organizatorico-materială a asociațiilor sportive, în vederea desfășurării unei activități diversificate în funcție de condițiile geografice ale localităților, de dorințele și preocupările cetățenilor.

Se urmărește activizarea asociațiilor sportive prin folosirea unor forme și mijloace eficiente în tot cursul anului, atragerea maselor în campionatele asociațiilor sportive, la etapele de masă ale campionatelor naționale, organizarea unor duminici și serbări cultural-sportive, precum și a unor actiuni turistice variate, asigurarea asistenței tehnice, formarea și activizarea instructorilor sportivi, dezvoltarea și consolidarea bazei tehnico-materiale a asociațiilor sportive prin întreținerea terenurilor existente, amenajarea și construirea de noi terenuri și spații pentru sport.

Această întrecere este organizată în trei etape, pe perioada 1 aprilie 1970—8 mai 1971 și cuprinde toate asociațiile sportive din întreprinderile, instituțiile și comunele județului.

Pentru coordonarea acestei acțiuni a fost formată comisia județeană, care pe baza regulamentului distribuit tuturor asociațiilor sportive, analizează fiecare etapă aparte, acordind punctele stabilite în regulament pentru fiecare acțiune și număr de participanți. Pe baza rezultatelor obținute la sfîrșitul concursului se va acorda cite un fanion asociației sportive fruntașă pe județ în anii 1970-1971 (unul pentru asociațiile sportive din mediul urban și altul pentru cele din mediul rural). Se vor mai acorda premii și mențiuni în obiecte și materiale sportive, după cum urmează: **două premii I în valoare de cîte 3 000 lei; două premii II în valoare de cîte 2 000 lei; două premii III în valoare de cîte 1 500 lei și**

Ilie GHIȘA, coresp. principal

(Continuare în pag. a 2-a)

LUNI 28 DECEMBRIE, DE LA ORELE 18, ÎN SALA FLOREASCA

PARADA VEDETELOR SPORTIVE

UN PROGRAM ARTISTIC-MUZICAL ÎNCHEIE DISTRIBUIREA CUPELOR ȘI TROFEELOR

Niciodată vreo sală de sport din țară nu a reunit sub același acoperiș atîtea vedete la un loc cît vor fi prezente **luni, 28 decembrie, începînd de la orele 18, în sala Floreasca** din București, **cu prilejul distribuirii cupelor și trofeelor pentru cei mai buni sportivi români ai anului.**

Parada vedetelor sportive va fi urmărită de peste 2.500 de spectatori care vor călca pragul celebrei săli de astă dată nu pentru o mare competiție internațională, ci pentru privilegiul de a putea aplauda și aclama, de la o distanță aproape intimă, pe reprezentanții cei mai autorizați ai sportului autohton.

Spre convingere, să reamintim că vor urca podiumul de onoare laureații sportivi ai anului și anume: **cel mai bun sportiv român al anului**, desemnat de tradiționala anchetă a ziarului „Sportul", cu participarea cititorilor săi, sportiv onorat cu „Cupa Consiliului Național pentru Educație Fizică și Sport"; **fruntașii fiecărei ramuri sportive**, cărora li se va decerna „Cupa Federației"; **realizatorul celui mai temerar act sportiv**, în așteptarea cărula a fost instituită „Cupa ziarului Sportul"; **cel mai bun fotbalist român al anului**, pe care publicația de specialitate îl va premia cu „Trofeul revistei Fotbal"; în sfîrșit, **sportivul cu comportarea cea mai corectă**, autor al unui deosebit gest cavaleresc, va fi distins de către Asociația Presei Sportive cu „Trofeul fair-play".

Și cum la o ocazie sărbătorească veselia și muzica nu pot lipsi, organizatorii s-au îngrijit și de această latură a paradei vedetelor, conturînd un program muzical-artistic. Sub bagheta cunoscutului regizor **Nicolae Frunzetti**, vor evolua soliști ai Teatrului de estradă **„ION VASILESCU": Dorina Drăghici, Nicolae Nițescu și Ciupi Rădulescu**, acompaniați de orchestra dirijată de **Valentiu Grigorescu**. Și-au anunțat de asemenea concursul, cu aceeași pasiune cu care sînt nelipsiți pe stadioane: **Colea Răutu, Dem. Rădulescu, Silvia Stănculescu, Horia Căciulescu, Dan Spătaru.** Ca de obicei, bine-cunoscutul caricaturist **Neagu Rădulescu** va prezenta publicului spiritualele sale crochiuri. Programul va fi completat cu o demonstrație de gimnastică modernă.

Analiza sportului bucureștean

O PLEDOARIE PENTRU EXIGENȚĂ ȘI CALITATE

Ieri a avut loc Plenara Consiliului municipal București pentru educație fizică și sport. La lucrări au luat parte prof. univ. ing. **Marin Rădoi**, secretar al Comitetului municipal București al P.C.R., conf. univ. **Marin Bîrjega**, vicepreședinte al C.N.E.F.S., **Gheorghe Borș**, președintele Consiliului municipal al sindicatelor, președinți ai unor cluburi și mari asociații sportive din Capitală, secretari generali de federații, profesori de educație fizică, antrenori, activiști sportivi, ziariști.

Prof. **Tudor Vasile**, președintele C.M.E.F.S., a prezentat o informare cu privire la **îndeplinirea planului de dezvoltare a activității de educație fizică și sport în municipiul București în anii 1969 și 1970 și cifrele propuse pentru planul de dezvoltare în perioada 1971—1975.** Participanților la dezbatere le-a fost făcut cunoscut **planul de măsuri pe anul 1971.**

Pe marginea documentelor expuse au avut loc ample discuții. În încheierea lucrărilor plenarei au luat cuvîntul conf. univ. **Marin Bîrjega** și prof. univ. ing. **Marin Rădoi.**

În ansamblul sportului românesc, Bucureștiul este — fără îndoială — un gigant. Și nici n-ar putea să fie altfel, de vreme ce Capitala, cu o populație de peste un milion și jumătate, reprezintă ponderea principală în viața economică, artistică și culturală a țării. Orașul acesta produce într-o singură zi bunuri materiale în valoare de aproape două sute milioane lei, respiră, se frămîntă, gîndește și trepidează mai mult decît oricare altul de pe teritoriul țării.

Așadar, și pe plan sportiv el are un rol de hegemon. După cum se arăta în referatul prezentat de președintele Consiliului municipal pentru educație fizică și sport — informare densă, lucidă, responsabilă asupra activității sportive din Capitală — **în București activează 21 de cluburi, cu două unități de elită — Dinamo și Steaua —, 347 de asociații din întreprinderi și instituții, 34 ale cooperației meșteșugărești, 231 școlare, 14 în comunele subordonate, 6 școli sportive, un liceu cu program de educație fizică și 2 școli generale profilate pe fotbal**, care — toate la un loc — alcătuiesc o bază organizatorică foarte puternică. A conduce o ase-

Valeriu CHIOSE

(Continuare în pag. a 3-a)

REPORTAJ DE VACANȚĂ

• Acasă la Pop... • „Dacă are talent, cea mai mare calitate e seriozitatea" • Arbitrul Constantin Petrea visează ecusonul F.I.F.A... • Helvei: „Ne calificăm sigur!"

Cînd l-am ales pe Pop pentru începutul acestui reportaj, trebuie să recunosc că n-am făcut-o fără o stringere de inimă: dacă tot trebuie să fie un rapidist, n-ar strica, gîndeam, să mă îndrept spre un jucător mai spectaculos, mai controversat, eventual spre Dumitru, sau spre Răducanu. Poate spre Neagu...

Antrenorul Marin Bărbulescu m-a convins însă, cu argumente a căror justețe am simțit nevoia s-o accept: *„Pop e un băiat tare bun! Serios, modest, liniștit... Cred că în 1971 va juca în echipa națională!"*

...Urcăm alene — alpinism curat! — cele opt etaje ale unui bloc nou, cărămiziu, așezat chiar în buza Cișmigiului, spre Brezoianu, și liftul e înțepenit undeva, dumnezeu știe unde...

Sunăm la ușa apartamentului 137. Sunăm scurt. Trec cîteva secunde, ușa se deschide larg și...

— Spune-mi, ce citești?

O cameră mare, luminoasă, lucind de curățenie. De lustră atîrnă o... minge-jucărie. Cîteva fanioane — ah, iată-l și pe acela al Setubalului, fanion „funerar" în istoria Rapidului. Zeci de însigne. Un ursuleț. Un avion, încă unul, încă un avion...

Nu-mi răspunde la întrebare; cred că vizita noastră, matinală, îl surprinde. Vacanță, vacanță, dar nici chiar să năvălești în casele jucătorilor, la ora cafelei cu lapte!

— *Petre Sălcudeanu, „Moartea manechinului".*

Tensiunea a scăzut brusc, și începe tradiționala discuție despre fotbal. A jucat de 6 ori în reprezentativa de juniori, de 3 ori la tineret, o dată la „olimpici", dar de meciul de debut în garnitura olimpică mai bine nu și-ar aduce aminte.

— De ce?

— *Știți, e tare rău să intri într-o echipă cînd aceasta pierde la scor... Primul meu meci la „olimpici" a coincis cu un 1—5 la Sofia!*

Vorbim despre campionat. În tur, a îmbrăcat tricoul Rapidului de 14 ori. N-a jucat la Bacău, era accidentat din meciul cu F.C. Argeș.

Ovidiu IOANIȚOAIA

(Continuare în pag. a 3-a)

Fotoreporterul nostru, Dragoș NEAGU, a pătruns în intimitatea familiei Pop: avioanele, a doua mare pasiune a rapidistului...

Blocnotes

Cine își închipuie că pregătirile olimpice sînt floare la ureche sau preocupare de ultimă clipă, plăcută și îmbătătoare ca făcutul bagajelor, acela se înșeală. Într-o țară europeană de mărime mijlocie s-au investit sume considerabile pentru pregătirea candidaților olimpici și pentru construirea bazelor sportive absolut necesare acestor preparative. Cine vrea victorii olimpice, nu se mulțumește să împacheteze, ci fabrică pînă și valizele.

(vib)

PENICILINA-CAMPIOANĂ DE TOAMNĂ LA VOLEI

În ultimul meci ieșencele au dispus de C.P.B. cu 3—0

Trei jucătoare își disputâ cu ardoare balonul...
Foto: N. DRAGOȘ

Intîlnirea C.P.B.—Penicilina Iași, desfășurată ieri după-amiază în sala Floreasca, a încheiat prima parte a campionatului divizionar de volei feminin. Așa cum era de așteptat, ieșencele au terminat victrioase cu 3—0 (4, 14, 4). Dar, după cum arată și scorul, învingătoarele au întîmpinat o rezistență deosebită în cel de al doilea set. În prima parte a jocului, bucureștencele au apărut parcă timorate de faima campioanelor și au cedat categoric. În continuare, în setul doi, de la 8—5 pentru Penicilina, C.P.B. a egalat situația, a condus cu 12—9 și apoi cu 14—12 și, fără două greșeli copilărești în final, ar fi putut cîștiga setul. Ieșencele au lăsat, la un moment dat, impresia de oboseală. În final, însă, și-au impus jocul atît la fileu cît și în apărare, depășindu-și net adversarele. S-au remarcat Florentina Itu (Penicilina) și Angela Ionescu (C.P.B.). Au arbitrat foarte bine V. Savu și M. Nicolau.

CLASAMENT FINAL

1.	Penicilina Iași	11	11	6 33: 2	22
2.	Rapid	11	10	1 32:12	21
3.	Dinamo	11	9	2 28: 8	20
4.	I.E.F.S.	11	8	3 24:18	19
5.	Medicina	11	6	5 22:22	17
6.	Farul	11	5	6 22:23	16
7.	C.P.B.	11	5	6 18:24	16
8.	Univ. Timiș.	11	4	7 15:28	15
9.	C.S.M. Sibiu	11	3	8 18:26	14
10.	Ceahlăul P.N.	11	2	9 14:27	13
11.	Univ. Cv.	11	2	9 14:31	13
12.	„U" Cluj	11	1	10 7:31	12

ECHIPA DE NATAȚIE A CLUBULUI PETROLUL PLOIEȘTI ÎN POLONIA

Ieri seară, echipa de natație a clubului Petrolul Ploiești a plecat în Polonia, în orașul Opole. Lotul care a făcut deplasarea numără 22 de [illegible] condus de prof. Alex. Bruchner. La întrecerile organizate de clubul Odra mai participă și o formație din R.D.G.

PROGRAMUL INTERNAȚIONAL DE PRIMĂVARĂ AL LOTULUI REPREZENTATIV DE BOX

Antrenorii reprezentativei noastre sînt în căutarea unor parteneri de întrecere, de peste hotare, pentru a asigura elevilor lor rodajul corespunzător în vederea participării la campionatele europene de la Madrid. F. R. Box duce, în prezent, **tratative cu forul de specialitate din R.D. Germană pentru perfectarea unei partide** între selecționatele de seniori ale celor două țări. Propunerea federației noastre este **ca meciul să se dispute în România, la 6 martie 1971.**

S-a trimis, de asemenea, o scrisoare forului similar din Franța, pentru organizarea revanșei cu echipa acestei țări. Se știe că în 1969, tricolorii au evoluat în compania reprezentativei cocoșului galic, la Saint Brieuc, cîștigînd meciul cu 8—2. Propunerea F. R. Box este ca disputa **România — Franța să aibă loc în perioada 20—27 februarie 1971.** Se așteaptă confirmarea din partea federației franceze. **Meciul dintre selecționatele României și Danemarcei va avea loc, după toate probabilitățile, la 20 martie 1971, la București.** Data disputării întîlnirii a fost propusă de forul danez, la care **F. R. Box a răspuns în mod favorabil.**

Taberele speranțelor

De multă vreme, tentativa performanțelor nu mai admite odihna prelungită, pauzele de pregătire, acel „relache" cîndva inevitabil în lunile de iarnă. Dimpotrivă, este astăzi unanim recunoscut faptul că în sezonul alb se pregătesc rezultatele superioare ale viitoarelor confruntări. Cu atît mai mult atunci cînd este vorba despre tineri performeri, speranțe ale sportului nostru — elevi ai școlilor sportive sau ai liceelor cu program de educație fizică, în majoritatea cazurilor componenți ai diferitelor loturi sau echipe angajate, la nivele superioare, în activitatea competițională oficială.

Firesc, de aceea, să urmărim în aceste zile pregătirile intense ale celor peste 2300 de tineri sportivi în vederea plecării spre numeroasele tabere ale acestei vacanțe care, pentru ei, nu înseamnă, după cum se vede, doar joaca cu bulgări de zăpadă sau lunecările hazlii ale ceasurilor de săniuș. Pentru toți aceștia, ca și pentru cei aproape 200 de profesori de educație fizică sau antrenori — care îi vor însoți în taberele de pregătire — vacanța acestei ierni înseamnă continuarea acelor entuziaste căutări și îndrăzneți încercări pe drumurile performanței.

Este, neîndoielnic, un lucru bun. De asemenea acțiuni este întotdeauna nevoie și ni se pare lăudabil faptul că în acest an factorii de resort au manifestat o grijă deosebită pentru organizarea taberelor de pregătire destinate celor mai talentați reprezentanți ai școlilor sportive — pentru prima dată și ai școlilor sportive profesionale — și liceelor cu program de educație fizică din toate județele țării. Din lunga listă a acestor tabere, situate în zone binecunoscute pentru frumusețea peisajului, vom aminti doar pe cele care au început sau vor începe să funcționeze în zilele următoare la Predeal, Sinaia, Poiana Brașov, Vatra Dornei, Reșița, Văliug, Borsec, Lacul roșu, Izvoarele etc.

Taberele speranțelor — mijloc eficient și stimulativ de continuare a pregătirilor — nu refuză, însă, toate atributele vacanței. Aici, în cadrul de un pitoresc neasemuit, se veghează atent și asupra odihnei și destinderii, împletindu-se armonios antrenamentele cu distracțiile binemeritate. Atenție, însă, la tentația (cunoscută din anii trecuți) de a se acorda preferință totală capitolului „distracție". În taberele de pregătire ale acestui an au fost, se înțelege, investite fonduri, potential organizatoric și tehnic, s-au asigurat cadre de speciclitate și — prin prisma acestor eforturi — se așteaptă, desigur, rezultate cît mai bune, exprimate în creșterea substanțială a indicilor valorici, a performanțelor tinerelor noastre speranțe. Iată de ce, la inaugurarea taberelor le adresăm tinerilor atleți, gimnaștii, baschetbaliști, handbaliști, voleibaliști, fotbaliști și schiori nu numai urarea de a petrece în mod agreabil vacanța de iarnă, ci și îndemnul de a folosi cele două săptămîni pentru ca, prin antrenamente sîrguincioase, să scurteze cît mai mult distanța care-i separă încă de îndeplinirea obiectivelor de performanță propuse pentru anul viitor.

Dan GARLEȘTEANU

O CONSTELAȚIE DE AUR A FOTBALULUI MONDIAL

Matthews în acțiune

Iașin, D. Santos, Facchetti, Bozsik, Wright, Beckenbauer, Matthews, Pele, Di Stefano, Pușkaș, B. Charlton —

PREZENTAȚI ÎN

ALMANAHUL **sportul '71**

— BOX —

TUR DE ORIZONT IN PUGILISMUL MONDIAL

Anul pugilistic 1970 a stîrnit în lume mai mult îngrijorări decît surprize. Fenomenul marcant este împuținarea substanțială a cadrelor de boxeri, pe care n-o explică atît cele două-trei accidente mortale în ring ale anului, cît o simptomatică reținere de la exercițiile violente și consumatoare de efort a unui tineret mult mai tentat de satisfacțiile confortabile ale vieții moderne.

Promotorii din boxul profesionist găsesc tot mai greu elementele necesare pentru organizarea unor gale atractive. Pugiliștii buni nu se crese peste noapte. Dar impresarii sînt grăbiți, ei vor să suplinească lipsa de calitate măcar cu nume noi, care să dea publicului senzația de exotism. Așa devine posibilă ascensiunea ultrarapidă, printr-un palmares dubios, a greului Urtain care capotează lamentabil la prima confruntare cu un profesionist versat, veteranul britanic Cooper.

Singurele fapte memorabile, la sfîrșit de sezon, ni le-au oferit fulguranta reintrare a lui Cassius Clay și cvasi-ieșirea din arenă a lui Benvenuti. Frumosul triestin plătește tributul dispersării atenției : cine vrea să facă și cinematografie, să devină și crainic la televiziune, nu se poate concentra suficient asupra boxului. În ceea ce-l privește pe Clay, pare prea devreme a ne pronunța. Credem totuși că marile lui calități îl vor duce din nou la titlu.

În boxul amator, la structuri diferite, aceeași problematică. Soluția s-ar găsi poate tocmai în recrudescența de ultima oră a activității internaționale. Pe de o parte necesitatea de a redeștepta gustul publicului pentru box (ceea ce a produs în Iugoslavia, de pildă, un impresionant număr de gale internaționale), pe de altă parte apropierea campionatelor europene de la Madrid (și mai puțin J.O. de la München) au stimulat crearea ad-hoc a unui calendar mai încărcat decît a fost vreodată. Ultimele luni ale anului au cunoscut o surprinzătoare efervescență în Europa, cu numeroase meciuri inter-țări. Printre promotoarele acestei activități : Spania (cum era și firesc), Franța, Elveția, R.F.G.

Vizita boxerilor ghanezi în Europa și turneul celor sovietici în Kenya demonstrează tendința pugilismului african de a se afirma într-un viitor apropiat. Nu mai puțin semnificativ a fost turneul de tatonare al americanilor pe continentul nostru. Prea puține lucruri știm, din păcate, despre boxerii asiatici și cei sud-americani. Singurii latino-americani care își asigură o largă experiență, prin contacte dese cu diversele școli europene din țările socialiste sînt cubanezii.

Se poate prevedea de pe acum că anul 1971 (în special în prima sa parte) va abunda în întîlniri bilaterale, menite pe de o parte a pregăti pe candidații la titlurile continentale, iar pe de altă parte a revigora interesul publicului pentru box.

Victor BANCIULESCU

DINAMOVIȘTII ÎNVINGĂTORI ÎN „CUPA JUDEȚULUI ILFOV"

La Oltenița s-a disputat o competiție pugilistică rezervată juniorilor, dotată cu „Cupa județului Ilfov". Au urcat treptele ringului sportivi din județele Brăila, Argeș, Ilfov, precum și de la clubul Dinamo București. Iată învingătorii : **semimuscă :** Ștefan Ungureanu (Ilfov) ; **muscă :** Marin Peia (Dinamo) ; **cocoș :** Tudor Chirilă (Dinamo) ; **pană :** Simion Cutov (Brăila) ; **semiușoară :** Gheorghe Ciochină (Dinamo) ; **ușoară :** Sandu Mihalcea (Dinamo) ; **semimijlocie :** Ionel Vlad (Brăila) ; **mijlocie mică :** Marin Chiriță (Ilfov) ; **mijlocie :** Ștefan Pîrvu (Ilfov). Cupa pusă în joc a revenit boxerilor dinamoviști (antrenor E. Füresz). Pe locul secund în clasament, echipa județului Ilfov (antrenor B. Moscalciuc).

Marin VOICU — coresp.

SUCCESE ALE NAVOMODELIȘTILOR ROMÂNI LA MILANO

La Milano, s-au încheiat recent, lucrările juriului întrunit pentru desemnarea celor mai buni constructori navomodeliști participanți la al VII-lea Concurs european de machete statice navale.

Desfășurat în sălile Muzeului de științe tehnice „Leonardo da Vinci" din Milano, concursul a întrunit o participare numeroasă, fiind prezenți 114 concurenți din 8 țări (Italia, Bulgaria, Austria, R.D.G., R.F.G., Polonia, Elveția și România).

Sportivii noștri au cîștigat 4 medalii și o mențiune prin **Andrei Ghițescu** (două medalii argint), **Jelenici Francisc** (o medalie de argint și una de bronz) și **Covaci Pavel** (o mențiune). Rezultatele confirmă progresul făcut de navomodelismul nostru de la ultima ediție (1969 — Ruse) pînă azi, sportivii reușind să cîștige o medalie de argint în plus.

Punctajul cel mai bun al sportivilor români l-a obținut nava de linie „Rodney" redusă la scara 1:100 de constructorul său Ghițescu Andrei (A. S. Aeronautica București), care a primit 89 puncte din 100 posibile.

Paralel cu desfășurarea concursului a avut loc un simpozion pe teme de navomodelism organizat de NAVIMODEL (Asociația italiană de Navomodele) la care conducătorul echipei noastre, și arbitru al concursului, **ing. Silviu Morariu** a ținut o expunere cu tema : **„Educația tehnică a tineretului prin navomodelism"**, apreciată ca foarte actuală de toți participanții. Silviu Morariu a primit din partea Municipalității „Medalia de argint" pentru corectitudinea arbitrajului.

PRIMII 10 SPORTIVI ÎN 1970 AI CLUBURILOR...

STEAUA

1. **GHEORGHE BERCEANU** — lupte
2. **Viorica Viscopoleanu** — atletism
3. **Ilie Năstase** — tenis
4. **Gheorghe Gruia** — handbal
5. **Olga Szabo** — scrimă
6. **Simion Popescu** — lupte
7. **Cristian Gațu** — handbal
8. **Petre Sandor** — tir
9. **Carol Corbu** — atletism
10. **Virgil Atanasiu** — tir

C. S. ȘCOLAR

1. **PAULA IOAN** — gimnastică
2. **Gheorghe Lupu** — înot
3. **Ecaterina Dumitru** — sărituri
4. **Aurelia Vezeanu** — tir
5. **Florica Boca** — atletism
6. **Georgeta Alexe, Erica Klein, Violeta Muscă, Elena Nicolae, Gabriela Iusmen** — canotaj (echipajul de 4+1 rame)
7. **Cornel Anton** — atletism
8. **Ștefan Bodnărescu** — tir
9. **Octavian Corneliu** — rugby
10. **Liviu Răducanu** — polo

DINAMO *)

1. **MIHAI ALBU** — baschet
2. **Petre Ceapura** — canotaj
3. **Serghei Covalliov** — caiac-canoe
4. **Calistrat Cuțov** — box
5. **Cornel Dinu** — fotbal
6. **Florea Dumitrache** — fotbal
7. **Nicolae Martinescu** — lupte
8. **Radu Nunweiller** — fotbal
9. **Ivan Patzaichin** — caiac-canoe
10. **Cornel Penu** — handbal

*) Ancheta pentru stabilirea celor mai buni sportivi ai clubului Dinamo a fost realizată de revista „Pentru patrie".

— PATINAJ —

BOGAT PROGRAM LA ÎNCEPUT DE STAGIUNE

Condiții meteorologice favorabile i-au determinat pe slujitorii patinajului să treacă, mult mai devreme ca în anii trecuți, la organizarea unor interesante concursuri.

● Pista lacului Ciucaș din Tușnad găzduiește în zilele de 26, 27 și 28 decembrie un mare concurs republican, dotat cu trofeul „Cupa 30 Decembrie". În program figurează probe pentru seniori și juniori. Și-au anunțat participarea alergătorii de la clubu rile Dinamo București, Agronomia Cluj, Dinamo Brașov, C.S.M. Cluj, Mureșul Tg. Mureș etc.

● Un concurs de patinaj viteză și artistic, patronat de Consiliul municipal București al organizației pionierilor, va avea loc pe timpul vacanței elevilor. În prima fază (23—26 decembrie), întrecerile se vor desfășura pe cele opt sectoare ale Capitalei, primii cinci clasați, atît la viteză cît și la patinaj artistic, din fiecare sector urmînd a se întîlni în finala competiției, programată pe patinoarul artificial Floreasca.

● Patinoarul acoperit 23 August din Capitală adăpostește în aceste zile întrecerile „Cupei 30 Decembrie", rezervate „artiștilor gheții". Aceștia își dispută întîietatea numai la figurile libere.

● Federația de resort organizează demonstrații de patinaj artistic la Brașov (26.XII), Miercurea Ciuc (27.XII) și Tușnad (28.XII). Își dau concursul campionii țării Beatrice Hustiu și Gheorghe Fazecas, precum și Elena Moiș, perechea Letiția Păcuraru — Dan Săveanu și alți patinatori consacrați.

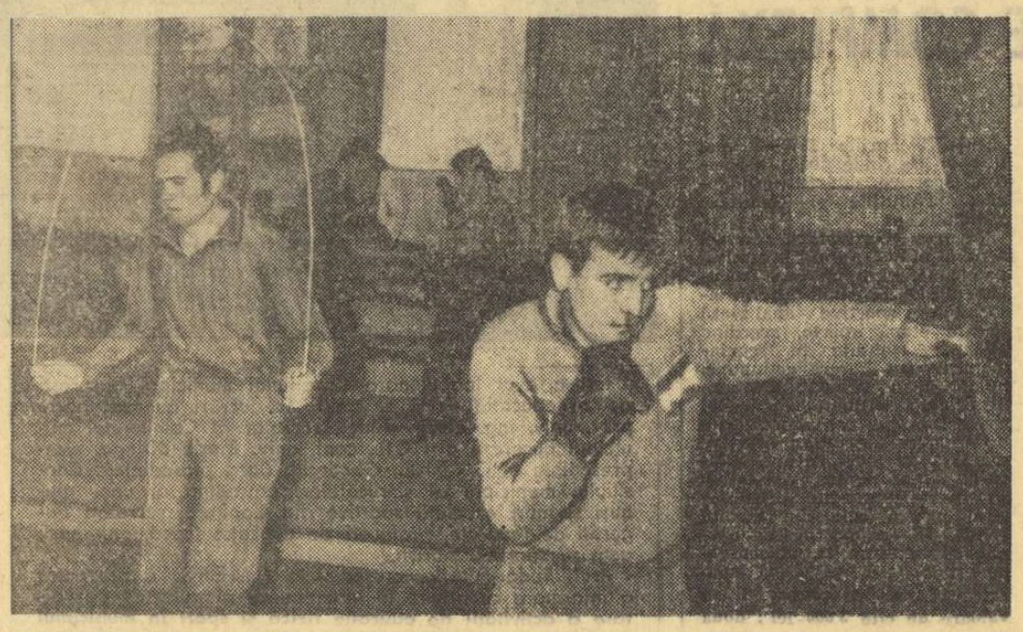

În timp ce mulți dintre colegii lor sînt în stațiunile balneare sau climaterice la refacere, Nicolae Giju și Gheorghe Chivăr continuă să se pregătească în sala clubului Steaua.

8,9,10...out!

● În anul 1959, la Lucerna, într-o primăvară răcoroasă, un tînăr boxer polonez de cat. ușoară pe nume Jerzy Kulej îl elimina din campionatele europene pe talentatul nostru reprezentant Constantin (Titi) Dumitrescu. De atunci și pînă la Ciudad de Mexico, Kulej a făcut ravagii în categoria sa, cucerind numeroase medalii de campion european sau olimpic. Anul trecut a declarat că se retrage, iar apoi acesta a reintrat. În vîrstă de 32 de ani, polonezul continuă să se afirme puternic. El și-a anunțat participarea și la campionatele europene de la Madrid. Atenție, Cutov ! Cu Kulej nu-i de joacă.

● Oscar „Ringo" Bonavena s-a orientat bine, ascultînd de sfaturile medicului său Roberto Paladino. El a cerut aminarea cu o lună a meciului cu Floyd Patterson. Cei doi învinși ai lui Cassius Clay urmau să se întîlnească la 22 ianuarie la Madison Square Garden. Bonavena, încă zdruncinat de k.o.-ul suferit, va face o pauză regulamentară. Iată un boxer care știe să fie docil și să nu-și riște sănătatea. Canadianul George Chuvalo nu l-a ascultat pe medicul său și acum are toate șansele ca în anul viitor forul internațional să nu-i mai acorde licența.

● Federația noastră a publicat clasamentul celor mai buni 10 boxeri ai anului 1970. O inițiativă frumoasă. Este însă supărător faptul că remarcabilul cocoș Gabriel Pometcu, cîștigător al turneului de la Berlin, unde l-a învins la puncte pe polonezul Galonska, figurează doar pe locul 6, după Victor Zilberman (învins prin k.o. la Berlin). Cu o mai atentă cîntărire a performanților, clasamentul putea oglindi mai fidel ierarhia valorică de la 1 la 10 pe 1970.

● Actorul Jean-Paul Belmondo, care în tinerețea sa a susținut 6 meciuri și de curînd a scris o prefață la cartea de box a lui Robert Colombini, este de obicei dublat în cele mai dificile scene de cascadorul Maurice Auzel, fost campion de box al Franței la categoria semimijlocie.

Paul OCHIALBI

„CUPA TINERELOR SPERANȚE" LA BRAȘOV

În organizarea comisiei județene de box și cu sprijinul comisiei de sport din cadrul Consiliului județean al sindicatelor, la Brașov s-a desfășurat competiția dotată cu „Cupa tinerelor speranțe". De-a lungul a patru reuniuni, 60 de tineri din cluburile și asociațiile brașovene Steagul roșu, Tractorul, Dinamo, Rulmentul și Școala sportivă Brașovia s-au întrecut pentru desemnarea celor mai buni. Au avut loc întreceri pe două categorii de vîrstă, multe dintre acestea la o valoare tehnică acceptabilă. Iată cîștigătorii : **juniori mici** — cat. 42 kg M. Bumb (Tractorul), 45 kg Al. Bordea (Tractorul), 48 kg I. Hileagă (Brașovia), 51 kg Tr. Sălăian (Rulmentul), 54 kg D. Costică (Steagul roșu), 57 kg M. Ungureanu (Brașovia), 60 kg Gh. Neagovici (Rulmentul), 63,5 kg D. Cimpoieșu (Brașovia), 67 kg Gh. Muraru (Steagul roșu). **Juniori mari** — cat. 45 kg Gh. Ileana (St. roșu), 48 kg N. Moldovan (Tractorul), 51 kg Gh. Popescu (St. roșu), 54 kg V. Dragu (St. roșu), 57 kg P. Schuler (Dinamo), 60 kg V. Onofrei (Tractorul), 63,5 kg M. Mircea (Tractorul), 67 kg W. Bertlef (Brașovia), 71 kg Tr. Lazăr (Tractorul), 75 kg A. Socaci (Dinamo). Pe echipe, primele trei locuri au fost ocupate de Steagul roșu, Tractorul și Brașovia.

Eugen BOGDAN—coresp.

— LUPTE —

SPORTIVII NOȘTRI VOR SUSȚINE NUMEROASE CONFRUNTĂRI INTERNAȚIONALE ÎN 1971

Luptătorii noștri fruntași (seniori, tineri și juniori) vor fi prezenți în 1971 la startul unui mare număr de confruntări internaționale (aproape 30) atît peste hotare, cît și în țară. Cele mai importante sînt, fără îndoială, **campionatele mondiale.** Acestea vor avea loc în capitala Bulgariei, între 27 și 30 august — libere (seniori) — și între 2 și 5 septembrie — greco-romane (seniori). Dintre celelalte confruntări internaționale ale anului viitor se mai detașează **turneul internațional al României** (la ambele stiluri) care va avea loc, de astă dată, la Constanța, în perioada 2—4 iulie. **Campionatele balcanice** (greco-romane și libere) se vor disputa la Skoplje (Iugoslavia), în zilele de 17 și 19 septembrie.

După cum se poate constata lipsesc campionatele europene. Federația internațională de lupte a stabilit, la ședința sa de la Dubrovnik (Iugoslavia), ca întrecerile „europenelor" să se desfășoare pe viitor din doi în doi ani. Deci următoarea ediție a campionatelor continentale va avea loc în 1972 (greco-romane și libere — seniori), la Katowice (Polonia), la sfîrșitul lunii mai.

UN NOU CENTRU LA BĂILEȘTI

La ultimele confruntări județene, luptătorii de la „Electroputere" Craiova, care activează de mulți ani în divizia A și unii dintre ei fac parte din loturile naționale, au fost surprinși — mulți chiar învinși — de tinerii din orașul Băilești ! Faptul, desigur, a surprins, dar în același timp a reliefat prezența unui nou centru de lupte al oltenilor. Un merit însemnat al acestei afirmări îl are profesorul de educație fizică *Paul Drăgulet.*

Tînărul antrenor de la Pitești

Printre cei mai tineri antrenori de lupte, dar cu rezultate cu care s-ar mîndri și pedagogi sportivi cu vechi state de activitate, se numără piteșteanul CORNEL PETRESCU. Ca sportiv, C. Petrescu n-a reușit să se evidențieze. În schimb, în munca de îndrumător tehnic al tinerilor luptători din Pitești, acest centru nou în atletica grea, a obținut rezultate mai mult decît remarcabile. De trei ani de cînd este antrenorul Clubului sportiv Pitești, C. Petrescu a reușit să realizeze cîteva rezultate excelente cu juniorii săi : anul trecut, la finala pe țară a campionatului micilor luptători, formația piteșteană a ocupat locul I la juniori mici și locul doi în clasamentul general (juniori mici și mari).

Cei mai frumoși lauri i-a adus acestui tînăr antrenor, **Mihai Boțilă**, care, începînd să practice sportul luptelor, acum trei ani sub îndrumarea lui Cornel Petrescu, a cucerit medalia de aur (categoria 56 kg) a campionatelor europene de juniori care s-au desfășurat în august, în Suedia. Acest titlu de campion continental, ca și celelalte rezultate bune obținute de tinerii luptători piteșteni vin să răsplătească munca plină de abnegație a antrenorului C. Petrescu.

M. Ciutan și Gh. Ciobotaru în disputa lor aprigă pentru titlul categoriei 65 kg. Atunci însă nu știau că vor deveni, și unul și altul, campioni republicani
Foto : ȘT. VILIDAR-Oradea

CAMPIONATELE DIVIZIEI A ÎNTR-O NOUĂ FORMULĂ

Campionatele diviziei A se vor desfășura anul viitor după o nouă formulă. Astfel, atît echipele din divizia de lupte greco-romane cît și cele de la libere au fost împărțite în cîte două serii, de est și de vest, urmînd a susține meciuri în turul și returul campionatelor. Primele trei formații din fiecare serie vor participa la un turneu final (deci cîte 6 echipe, la fiecare stil) pentru desemnarea campionilor ediției 1971. Iată echipele la cele două stiluri împărțite pe serii : **GRECO-ROMANE — Seria est :** IPROFIL Rădăuți, Dunărea Galați, Pescărușul Tulcea, Dinamo București, A.S.A. Bacău, Mureșul Tg. Mureș, Rapid București, Progresul București și Steagul roșu Brașov ; **Seria vest :** C.S.M. Reșița, C.F.R. Timișoara, Electroputere Craiova, Steaua, A.S.M.T. Lugoj, Metalul București, Olimpia Satu Mare, Crișul Oradea și C.S. Pitești. **LIBERE — Seria est :** Nicolina Iași, Dunărea Galați, Tomistex Constanța, I.M.U. Medgidia, Steaua, Metalul Tîrgoviște, Mureșul Tg. Mureș, Progresul Brăila și Rapid București ; **Seria vest :** Olimpia Satu Mare, A.S.M.T. Lugoj, C.F.R. Timișoara, C.S.M. Cluj, Progresul București, Steagul roșu Brașov, Lemnarul Odorhei, A.S.A. Brașov și Dinamo București.

DOI CAMPIONI LA ACEEAȘI CATEGORIE !

La recentele campionate republicane de juniori (greco-romane), dintr-o eroare de calcul, *Marian Ciutan* (Rapid București) a fost clasat pe locul II la categoria 65 kg. Analizîndu-se reclamația antrenorului acestuia, Marin Belușică, prin care menționa că elevul său se aflase la egalitate cu cel care cucerise primul loc (Gheorghe Ciobotaru — Dunărea Galați), biroul federal a decis acordarea titlului de campion republican pe 1970 la această categorie ambilor concurenți. Deci ierarhia medaliaților la cat. 65 kg : 1. Gh. Ciobotaru și M. Ciutan, 3. I. Moiceanu (Carpați Sinaia).

Rubrică redactată de **Costin CHIRIAC**

— BASCHET —

PE SCURT, DESPRE ACTIVITATEA LA ZI

● A fost stabilit programul primului turneu al celui de al doilea tur al diviziei masculine A care se va desfășura de joi pînă duminică în sala Floreasca. În etapa inaugurală de joi vor avea loc următoarele meciuri : *de la ora 10 :* Politehnica Cluj — Politehnica Brașov, I.C.H.F. — Dinamo ; *de la ora 16 :* Politehnica Galați — Rapid București, Steaua — I.E.F.S., Farul Constanța — Universitatea Cluj, Politehnica București — Universitatea Timișoara.

● Biroul F. R. Baschet a stabilit o perioadă de transferări între 5—20 ianuarie 1971. Se precizează că cererile care nu îndeplinesc toate formele indicate de regulamentul de transferări nu vor fi luate în seamă.

● În urma corespondenței purtată între cluburile Steaua și Spartak Leningrad, au fost stabilite datele precise ale meciurilor ce le vor susține echipele respective în turul al doilea al Cupei cupelor : 3 ianuarie la Leningrad, 14 ianuarie la București.

● În ultima ședință a Biroului federal, a fost dată aprobarea pentru organizarea de către Politehnica Galați a unui turneu în luna septembrie a anului viitor. Competiția va fi dotată cu „Cupa Dunării" și va inaugura noua sală de sport din localitate.

● Deoarece comisia de baschet a orașului Oradea a anunțat că nu poate asigura organizarea turneului final al băieților de categoria a II-a participanți la Criteriul național de minibaschet, F.R.B. a fost de acord ca orașul gazdă să fie Suceava, unde vor avea loc și meciurile băieților de categoria I.

● Dragomirescu, unul dintre jucătorii de bază ai campioanei țării, Dinamo, este pe cale să se refacă deplin după ușoara răceală contractată nu de mult și care l-a ținut pe tușă la meciul cu Politehnica București.

● După Em. Niculescu, iată că Universitatea Timișoara recuză pe un alt arbitru divizionar. De astă dată „victima" este arreciatul arbitru international Vasile Cadar care, chipurile, ar fi „tras" pentru Steaua în jocul desfășurat săptămîna trecută. Cunoscînd „obiectivitatea" susținătorilor formației timișorene (care acum doi-trei ani s-au manifestat în așa fel încît au determinat suspendarea sălii), nu ne-ar mira ca peste cîțiva ani Colegiul arbitrilor să fie nevoit să importe cavaleri ai fluierului pentru a conduce partidele echipei „U" Timișoara.

Minibaschetbaliștii în întrecere sportivă și... artistică

Cu prilejul premierii echipelor bucureștene calificate pentru Criteriul național al minibaschetbaliștilor, a avut loc în sala Floreasca un frumos festival al practicanților din Capitală ai acestui sport. În cadrul acestei sărbătoriri s-au desfășurat meciuri demonstrative (în fotografie fază din jocul Școala sportivă nr. 2 — Liceul nr. 35) și a fost prezentată o expoziție de desene și poezii. Cele mai bune desene și poezii au fost premiate de către C.M.E.F.S. București. Iată numele celor distinși : **desen :** 1. Nicolae Tuțu (Școala sportivă nr. 2), 2. Tatiana Ilina (Școala generală nr. 69), 3. Elena Marinescu (Școala generală nr. 21) și Elena Călin (Liceul nr. 35) ; **poezie :** 1. Șerban Antonescu (Liceul nr. 42), 2. Mihai Zăvoianu (Școala generală nr. 21).

De simbătă, cele mai bune echipe de minibaschetbaliști, calificate în etapele precedente, își vor disputa (băieții la Suceava, ambele categorii, fetele la Satu Mare — categoria I și la Bacău — categoria a II-a) turneele finale ale Criteriului național.

— HALTERE —

„CUPA 30 DECEMBRIE" LA BUCUREȘTI ȘI Tg. MUREȘ

Duminică în sala de haltere a clubului Progresul s-a disputat o competiție rezervată halterofililor juniori bucureșteni, dotată cu „Cupa 30 Decembrie". Primii clasați : **cat. 52 kg** Adrian Ploieșteanu (Progresul) 175 kg ; **cat. 60 kg.** Ion Bocșa (Metalul) 200 kg ; **cat. 67 kg :** Vasile Sandu (Metalul) 267,5 kg ; **cat. 75 kg.** Virgil Găină (Dinamo) 315 kg ; **cat. 82,5 kg** Dumitru Tudorache (Progresul) 315 kg ; **cat. 90 kg :** Bucur Saranciuc (Progresul) 355 kg ; **cat. 110 kg.** Ion Crăciun (Progresul) 282,5 kg. „Cupa 30 Decembrie" a revenit prin adiționarea punctelor echipei Progresul (antrenor Gheorghe Ienciu), urmată de Metalul (antrenor Constantin Tabarcea) și Dinamo (antrenor (Al. Cosma).

Aurel PĂPĂDIE

În organizarea C.J.E.F.S. Mureș și a asociației sportive Oțelul s-a disputat recent la Tg. Mureș un concurs dotat cu „Cupa 30 Decembrie", cu participarea celor mai valoroși juniori din Tg. Mureș și Sovata. Cu acest prilej Ion Laszlo (cat. 90 kg), elev în clasa a IX-a a liceului „Bolyai" Tg. Mureș, în vîrstă de 15 ani, a depășit recordurile republicane la juniori mici la stilurile împins (100 kg), aruncat (130 kg) și la totalul celor trei stiluri (320 kg). În încheierea concursului de haltere a avut loc prima demonstrație de culturism din orașul Tg. Mureș.

C. ALBU-coresp.

ASOCIAȚIILE SPORTIVE DIN JUDEȚUL BIHOR

(Urmare din pag. 1)

șapte mențiuni în valoare de cîte 1 000 lei.

Comisia județeană de organizare a analizat rezultatele primei etape, în ședința Biroului C.J.E.F.S. Bihor. **Pe primul loc, dintre cele 43 de asociații participante, s-a situat asociația sportivă Voința Oradea cu 4995 puncte, urmată de asociațiile sportive Bihoreana-Marghita cu 2972 puncte, „Chimia"—Oradea cu 2200 puncte, Fabrica de Confecții—Oradea cu 1735 p și I.C.O. cu 1538 puncte.**

„Voința" Oradea a organizat campionatul asociației sportive la 16 ramuri sportive : tenis de masă, șah, volei, handbal, atletism, orientare turistică, fotbal, trîntă, popice și haltere. La aceste întreceri **au fost angrenate 76 echipe și un total de 2228 participanți ; 176 de tineri — din care 40 de fete — au cucerit Insigna de polisportiv ;** au fost organizate întreceri sportive cu asociații din alte orașe : Voința Arad, Metalul Salonta, Medicina Timișoara, Sănătatea Satu Mare, Voința Cluj, Bega și C.F.R. Timișoara, în ramurile : baschet, popice, handbal, fotbal etc. Tot în această perioadă, au fost organizate 6 duminici cultural-sportive, cu o participare numeroasă a cooperatorilor orădeni. Asociația sportivă s-a preocupat de extinderea gimnasticii în producție, mai ales la cooperativa „Tricotextil" din Oradea, unde predomină elementul feminin. Au fost formați și activizați 15 instructori sportivi voluntari, iar pentru secțiile proprii au fost reamenajate și puse la punct terenurile de volei, baschet, tenis de cîmp și fotbal.

Aceste rezultate au fost obținute ca urmare a muncii plină de elan, desfășurată de membrii consiliului, în frunte cu tovarășii **Ioan Bar** (președinte) și **Ștefan Banyai** (secretar), muncă prin care asociația sportivă „Voința" Oradea a devenit asociație sportivă model pe județul Bihor.

Locul II ocupat de asociația sportivă „Bihoreana" Marghita, se datorează de asemenea rezultatelor bune obținute în ultima vreme de această asociație, în fruntea căreia muncește cu multă tragere de inimă președintele **dr. Mircea Pop**, care pe lîngă angrenarea oamenilor muncii în practicarea organizată a educației fizice, a reușit să rezolve o problemă acută, aceea a bazelor sportive. Astfel, pe lîngă terenul de fotbal din oraș a fost construită o tribună (avînd capacitatea de 1000 locuri) și 10 vestiare. A mai fost amenajat un teren de fotbal pentru școlile generale, un teren de handbal bituminizat și un teren de tenis. Tot în incinta stadionului s-a început amenajarea unei arene de popice, cu două piste, la toate aceste lucrări, peste 500 de oameni prestînd muncă patriotică. Campionatul asociației sportive a fost organizat la șah, tenis de masă și fotbal. Au cucerit însigna de polisportiv 151 de tineri și 230 tineri și au fost organizate 8 excursii cu peste 2 000 de participanți ; la cele două duminici cultural-sportive de mare amploare au participat numeroși oameni ai muncii din Marghita.

Sînt cifre și fapte grăitoare pentru pasiunea și spiritul de inițiativă, al sportivilor bihoreni.

CALITATEA INSTRUIRII ȘI REFLECTAREA EI ÎN DESFĂȘURAREA JOCURILOR LA NIVELUL JUNIORILOR

În ultima perioadă, F.R. Fotbal și-a îndreptat tot mai mult atenția spre activitatea juniorilor, în scopul îmbunătățirii pregătirii de ansamblu și a ridicării calității jocurilor.

Mișcarea noastră fotbalistică — îndeosebi la nivelul copiilor și juniorilor — posedă multe elemente talentate, dar acestea, numai cu calitățile înăscute nu pot practica un fotbal de performanță, sport care impune fiecăruia eforturi susținute, cu intensități variabile, manifestate printr-un bagaj motric variat, eșalonat pe tot parcursul jocului, dar intercalat cu pauze de relativă relaxare. Față de aceste cerințe complexe, antrenamentul a căpătat, chiar și la echipele de juniori, un conținut tot mai științific, urmărindu-se o eficiență sporită.

Prin prisma antrenamentelor din cadrul centrelor de copii și juniori, a jocurilor interne și internaționale, se pot trage unele concluzii, nu tocmai îmbucurătoare, privitoare la instruire, concluzii la care ne vom referi în continuare, în ideea remedierii lipsurilor constatate, în egală măsură în selecție și instruire.

★

Selecția a avut de cîștigat prin organizarea unor competiții devenite tradiționale, disputate în vacanțele de vară (Steaua, UTA, Progresul București, Politehnica Iași, Rapid). Dar sub aspectul respectării criteriilor și principiilor procesul de selecție nu corespunde încă integral. Cu toate că s-au stabilit parametrii morfofuncționali și probele de control pe grupe de vîrstă, se semnalează prezența unor indici și norme nesatisfăcătoare la mulți copii și juniori, ceea ce ne îndreptățește să credem că aceștia vor atinge cu greu performanțe valoroase.

Se constată o neglijare a tipului constituțional, care implică o dezvoltare fizică armonioasă, un raport optim între greutate și înălțime, iar această ignorare duce la consecințe negative asupra dezvoltării ulterioare a capacității biologice, a calităților morale și psihice. Neefectuarea periodică a probelor de control, inexistența unei evidențe a normelor obținute pe parcursul anilor, omițîndu-se astfel principiul durabilității selecției, duc atît la aprecieri subiective, referitoare la evoluția tinerilor fotbaliști, cît și la imposibilitatea dirijării procesului de instruire pentru cultivarea unor calități superioare.

La grupele de juniori se observă nu o dată neconcordanță între conținutul antrenamentelor și cerințele jocului. Se știe că la juniori apropiem și, adesea, confundăm condițiile antrenamentului cu cele ale jocului, prin structuri de exerciții ce se desfășoară în viteză și cu adversar, individual sau în grup. Or, antrenamentele urmărite ne arată o slabă preocupare în transpunerea situațiilor de joc în instruire, apelîndu-se frecvent la conduceri prelungite de minge, pornite de la centrul terenului și terminate la 16 m, urmate de tras la poartă, sau tras la poartă după simpla împingere a mingii la 1—2 m în față. De fapt, toate acestea contravin spiritului jocului modern, care a căpătat un caracter pregnant colectiv și în care pînă și marii jucători acționează pentru echipă.

Întrucît majoritatea echipelor se apără supranumeric, este de așteptat necesar să perfecționăm „un-doi"-urile și acțiunile pe marginea terenului, necesare depășirii directe sau prin învăluire a apărărilor, urmate de pasa înapoi sau centrări șutate.

În raport cu această cerință tactică, realizările sînt minime: nu se observă la antrenamente

OPINII

nici o preocupare pentru „un-doi"-uri, iar în joc să se procedeze la lansarea unui jucător pe extremă — acțiune în grup, cu minimum 3 participanți care să fie obligați să depășească un adversar și apoi să centreze la un coechipier — asistăm la centrări ale antrenorului, sau, în cel mai fericit caz, ale unui jucător, ceilalți (10—12) fiind masați în suprafața de pedeapsă, așteptînd ca la intervale mari de timp să poată lovi mingea.

În fotbalul modern se vorbește tot mai mult de faptul: „cine stăpînește mijlocul terenului, stăpînește jocul". Ar fi normal, în această idee, ca în urma antrenamentelor să asistăm la exersarea pe toată lățimea terenului a acțiunilor în grup, cu schimbări frecvente ale direcției de atac, schimburi de locuri, demarcări false, pentru crearea zonelor libere și pătrunderea jucătorilor din linie a II-a și a III-a, manevre care să aibă drept scop pregătirea pasei decisive și angajarea atacanților, în vederea obținerii unui avantaj tactic hotărîtor și a creării situațiilor de gol. Acest lucru se întîmplă foarte rar, și deseori în meciurile echipelor noastre de juniori cursivitatea jocului este frîntă după numai 2—3 pase, fie prin aglomerarea jucătorilor în jurul mingii, fie prin tendința dezvoltării unui joc distructiv, de angajament fizic.

Chiar cu riscul de a ne repeta, vom aminti că antrenamentul trebuie să reprezinte un efort fizic de volum mare, cu **grad sporit de complexitate și de intensitate variabilă (predominant maximală), efort care alternează cu momente de relativă relaxare. Realizarea acestui deziderat impune folosirea metodică a unor stimuli adecvați de intensitate și creșterea treptată a volumului de muncă. Elementul de bază pentru ridicarea capacității biologice este intensitatea, asigurată prin repetarea unor acțiuni de joc în condiții de viteză maximă și opoziție.**

Pentru ca eforturile să devină mai ușoare, îndeosebi la jocurile cotate ca... dificile, antrenamentul trebuie să se desfășoare la o intensitate mult mai ridicată, cu un număr sporit de repetări, dar să nu omită în nici un moment pauzele necesare revenirii.

Fixitatea pe posturi, limitarea zonelor de acțiune și, implicit, neparticiparea în mod constant la cele două momente ale jocului — atac și apărare — se datoresc tocmai capacității biologice reduse și lipsei de orizont tactic. În fotbalul mondial se observă deprinderea de a acționa pe cît mai multe zone, puțini fiind jucătorii — și dintre aceștia numai unii apărători centrali — care în cursul jocului au sarcini limitate. Toți ceilalți acționează alternativ sau simultan, în atac sau apărare, pe centru sau margini, pentru recuperarea mingii, construirea atacului și finalizare.

Cu toate că jocul apărătorilor pare mai simplu, datorită numărului relativ mic de elemente tehnico-tactice ce trebuie perfecționate (joc la interceptie, presing, dublaj, marcaj și deposedare), constatăm frecvente acțiuni purtate dincolo de limitele regulamentului, care periclitează uneori integritatea corporală a adversarului. Această lacună se datorează, după părerea noastră, lipsei unui plasament corespunzător, în raport cu jucătorul, cu mingea și propria poartă, aprecierii greșite a traiectoriei mingii, deci a alegerii momentului intervenției. Or, mijloace pentru perfecționarea jocului în apărare sînt multiple și ușor de conceput.

O atenție sporită trebuie să acordăm, de asemenea, fazelor fixe. În această privință se constată o slabă preocupare, modul de acționare purtînd amprenta întîmplării. Ne referim în principal la aruncarea de la margine, la loviturile libere din preajma suprafeței de pedeapsă adverse și la loviturile de la poartă. În vederea obținerii unui avantaj tactic permanent se recomandă exersarea a 2—3 scheme, care uneori pot deveni hotărîtoare în desfășurarea jocurilor.

C. ARDELEANU
antrenor federal

REPORTAJ DE VACANȚĂ

(Urmare din pag. 1)

— *M-a lovit Ivan II* — zice, și-mi arată glezna dreaptă, traversată de o plagă în curs de vindecare.

— Spune-mi, cum ai devenit fundaș?

— *Nu știu. Într-o zi, antrenorii m-au trecut pe acest post. Eu eram obișnuit la „mijloc", era mai simplu, la două pase bune, mergea și una greșită. Nu se vedea... Ca fundaș, e mai greu! A trecut extrema de tine, e jumătate gol...*

De alături se aude o vioară. Privim mirați. Este soția, Florența, studentă la Conservator, repetă.

Trebuie să plecăm. Îmi spune că face revelionul în familie. Nu, nu pleacă de loc din București...

— Care crezi că e cea mai prețioasă virtute a unui fotbalist? — îl întreb în ușă.

— *Dacă are talent, cea mai mare calitate e seriozitatea.*

...Cred că Marin Bărbulescu avusese dreptate.

★

Constantin Petrea, arbitru binecunoscut, reprezintă al doilea „subiect" al reportajului-itinerant de astăzi.

— În vacanță?

— *Am fost! Douăzeci și una de zile am schiat, la Bran, acum mă odihnesc și... mă antrenez!*

— Vă antrenați?

— *Exact. Returul va fi mai greu, nu numai pentru fotbaliști, dar și pentru arbitri... Miză mai mare, jocuri cu tensiune mai înaltă. Orice greșeală se va plăti mai scump, pentru că toată lumea va fi cu ochii pe noi! Eu îmi fac car iarna...*

În tur, a arbitrat 5 meciuri și a „agonisit" 23 de stele. E mulțumit, deși ar fi putut fi 25...

— La ce visezi în '71, Constantin Petrea?

— *La ecusonul F.I.F.A.!*

Are în urmă 12 ani de arbitraj, de experiență. A debutat la meciul I.O.R.—Laromet, din campionatul orașului București. Cel mai bun arbitraj? În 1970, în Berlinul occidental, Hertha-Spartak Trnava 0—1.

— Dumneata ești socotit un „cavaler al fluierului" cumpătat. Și pe bună dreptate. Aș vrea să te întreb, însă, dacă ai arbitrat numai de 5 stele? (după părerea d-tale!) Poate-mi oferi un final... în contrast cu succesele de astăzi?!

Zîmbește. Stă o clipă.

— *Era la Baia Mare. Minerul—U.T.A. 2—2, textiliștii au egalat dintr-un gol marcat cu... mîna! N-am văzut, și-am plecat de la stadion după două ore, într-o mașină a... Salvării! Minerul a retrogradat cu acel meci egal...*

Amintiri vesele. Amintiri triste. Viață de arbitru...

★

Pe membrii lotului național de juniori i-am găsit la Centrul de medicină sportivă, unde doctorul Ghimpețeanu îi supunea la ceea ce se numește, în termeni pretențioși, „vizită medicală în circuit".

Mateescu apasă pe pedalele bicicletei ergometrice, Donose răspunde întrebărilor unui test psihologic, Bucaru strînge un dinamometru, în timp ce toți ceilalți își așteaptă cuminți rîndul. Fiecare cu dosarul lui de analize și teste...

Doctorul Ghimpețeanu se declară mulțumit de starea elevilor săi, cu excepția lui Helvei, ușor accidentat la genunchiul drept.

Helvei, veșnicul ghinionist, cel despre care ne-a ajuns la ureche — zvon reprimat de altfel, cîteva zile mai tîrziu — că ar fi avut, spre toamnă, o dublă fractură.

— Ce-i cu dubla fractură?

— *Ce să fie?! A fost o... fisură, care m-a ținut departe de teren exact o lună. Asta a făcut să nu joc decît trei meciuri.*

— Cîte goluri ai marcat?

— *Toți trei!*

Îmi spune că se simte refăcut, că îl „ține" genunchiul drept, dar ăsta e un fleac...

— Ce te preocupă acum?

— *Să trec examenele clasei a XI-a și să... slăbesc. Trei-patru kilograme. Vreau să fac totul pentru a fi în primăvară în forma cea mai bună.*

— Spune-mi, crezi în calificarea echipei pentru turneul U.E.F.A.?

Tace. O tăcere deplină, gravă, contrastantă cu ochii lui jucăuși, nepotrivită la chipul acesta copilăros.

— *Ne calificăm sigur!*

Helvei a spus-o...

Acești cicliști încăpățînați nu sînt alții decît... fotbaliștii lotului național de juniori, surprinși la C.M.S., în cursul vizitei medicale...

— FOTBAL —

C.F.R. TIMIȘOARA N-A DEPUS ARMELE

● P. BECKER: „Am întîrziat cu 13 săptămîni"

...Zile de decembrie la Timișoara. Ca și în alte cluburi și asociații sportive cu secții de fotbal, la **C.F.R.**, la **POLITEHNICA** și **U.M.T.**, după un sezon de activitate, s-a purces la bilanțul realizărilor. Desigur, bilanțul nu a avut darul să satisfacă. Cu alte gînduri, cu alte năzuințe porniseră la drum în recentul sezon cei ce îndrăgesc acest sport în orașul de pe malurile Begăi...

Împreună cu cîteva cadre competente ale federației de fotbal, **I. Alexandrescu, secretar general, C. Braun-Bogdan, antrenor federal, și Fl. Dumitrescu, instructor principal**, am luat parte la C.F.R., adică „acasă" la divizionara A, la o discuție lărgită, în care au fost dezbătute comportarea echipei, posibilitățile ei, cauzele slabelor rezultate, situația actuală și... șansele de redresare.

Desigur, faptul că după 14 ani echipa ceferiștilor timișoreni a reușit să revină în prima divizie a țării a însemnat un prilej de satisfacție în rîndurile iubitorilor fotbalului din oraș. Atunci, unii întrezăreau C.F.R.-ului o evoluție ascendentă, considerînd-o capabilă să revină pe pozițiile de altădată. O temporă!

Jucătorii au încercat să reaprindă flacăra speranței, dar, pînă la urmă, rezultatul general este cu totul nefavorabil, ba, sub nivelul celor mai modeste pretenții: **15 jocuri disputate, 3 victorii, 6 puncte din 30 posibile, 8 goluri marcate, 27 primite!** Înfrîngeri după înfrîngeri și, cu puține excepții (meciurile cu Sport Club Bacău, Petrolul, Farul și Steagul roșu), evoluții situate chiar sub nivelul comportării în divizia B, cînd ambiția, devotamentul, puterea de luptă erau atuuri de bază.

După promovare, pentru a se asigura un climat corespunzător de muncă, au fost luate o serie de măsuri organizatorice. Am aflat că s-au făcut eforturi considerabile pentru o încadrare adecvată în procesul de muncă și învățămînt a fiecărui jucător. N-au fost neglijate condițiile de viață, familiile, adică tot ce putea avea o influență pozitivă asupra randamentului sportivilor. Dar, o serie de aspecte de bază, cu implicații directe asupra comportării și randamentului, au fost neglijate, considerîndu-se, probabil, că, realizînd promovarea, echipa e capabilă să presteze din oficiu un joc la nivelul competiției în care era acum angajată. Eroare! Pe parcurs au apărut cu pregnanță lipsa unui sistem de joc, o slabă orientare în teren, greșeli elementare în apărare, o tehnică individuală rudimentară. Au intervenit, apoi, factorii de ordin moral. Jucătorii nou promovați **(Bojin, Donca, Nestorovici)** nu au fost integrați organic în echipă, în anumite momente s-a semnalat... fenomenul de respingere din partea colectivului ce se considera, cîndva, o familie. Chiar celui mai bun dintre ei, și mai eficace, Bojin, i se aduceau reproșuri, fiind, nu o dată, insultat. Apoi, **Tatar, Corec, Gaboraș** sau **Pîrvu** au făcut rabaturi de la programul sportiv și extrasportiv. **Floareș, Nestorovici și Bucșa** au socotit uneori antrenamentele ca fiind prea multe și obositoare, evitîndu-le...

Fază din meciul Steaua — C.F.R. Timișoara. Un nou moment critic la poarta feroviarilor. Pentru retur, timișorenii își doresc cît mai puține asemenea faze
Foto: Theo MACARSCHI

Faptele, la început considerate mărunte, au avut efectul unui coroziv ce submina unitatea morală și de voință a formației. Forțele se dezmembrau. De aici instabilitatea în formație, căutări și schimbări de la o etapă la alta. Sînt lucruri recunoscute, de altfel, și de darea de seamă, prezentată de către secția de fotbal la ședința de analiză care a avut loc.

Dar ce spun antrenorii referitor la comportarea echipei?

V. GAIN, antrenor al echipei de juniori: „Evoluția primei noastre echipe este rezultatul crizei prin care trece fotbalul timișorean de mai mulți ani. În ultimele două-trei sezoane, doar 4 juniori au promovat în formațiile ce reprezintă Timișoara în diviziile A, B sau C. Peste tot lipsește calitatea. În ciuda acestui adevăr recunoscut, nici de data aceasta nu s-a reușit să se adune sub culorile aceleiași echipe tot ce are Timișoara mai bun. Forțele sînt dispersate la C.F.R., Politehnica, U.M.T. Nimeni nu vrea să înțeleagă că această morișcă „pleacă C.F.R., vine Poli" și invers, poate aduce doar satisfacții de moment, dar și atîtea necazuri".

P. BECKER, antrenor principal la C.F.R.: „Am mai spus-o și o repet: aceasta este valoarea fotbalului timișorean. Și nu de un an, doi, ci de 15. În iunie, am pus problema întăririi echipei. Am cerut trei jucători de la Politehnica, dar nimeni nu m-a auzit. Ce puteam face? Am promovat cu un lot de 13 fotbaliști, dintre care doar Manolache și Răcelescu știau cît de aspră este lupta în divizia A. Am început să căutăm în stînga și-n dreapta. L-am găsit pe Bojin, care a dat deplină satisfacție, dar nici el nu e în stare să ducă o întreagă echipă în spate. Are talent, însă e prea tînăr și nerodat. Nestorovici nu s-a dovedit mai bun decît fînațașii pe care i-am avut în B, iar Donca, cu nimic superior noilor colegi din apărare. Ba, mai mult, am pierdut și din calitățile demonstrate în campionatul diviziei secunde: dăruire, disciplină, un moral excelent, care, atunci, ne-au permis să ridicăm nivelul pregătirii peste cerințele campionatului la care luam parte. Ștacheta exigenței a scăzut. Dacă anul trecut, față de Covaci, Guțuli, Mureșan, Popanică, noi, antrenorii, ca și conducerea clubului am dovedit exigență, în fața lui Gaboraș, și a altora, am închis ochii. Abia după întreruperea campionatului am pus piciorul în prag, dar întîrziasem cu 13 săptămîni!"

Desigur, sînt atîtea lucruri de spus pe marginea comportării echipei situată acum pe locul 16 în clasamentul diviziei A. Interlocutorii ne-au prezentat numeroase fapte, argumente. S-a dezbătut problema fotbalului timișorean în ansamblu, iar comportarea echipei C.F.R. ca rezultat al carențelor generale. Dar, toate acestea pot constitui subiectul unei tratări mult mai largi. Revenind la C.F.R., trebuie să arătăm că nimeni n-a dezarmat! După vacanță se vor relua pregătirile cu încrederea în posibilitățile de salvare a echipei, cu forțe sporite și cu dorința unanimă de a-i îmbunătăți valoarea.

C. ALEXE
P. ARCAN — coresp.

STUDENȚII CLUJENI ÎȘI PETREC CONCEDIUL ÎN FAMILIE

Studenții clujeni au efectuat ultimul antrenament în ziua de 19 decembrie, luînd vacanță pînă la 5 ianuarie. Toți componenții lui „U" își petrec concediul în familie, Cîmpeanu, Crețu, Moldovan, Ștefan, Solomon și Adam — la Cluj, Pexa și Anca — la Turda, Șoptereanu — la Lupeni, Lică, Frații Mocanu și Iordache — la București etc.

Clubul clujean preconizează ca întregul lot să se deplaseze la sfîrșitul lunii ianuarie, la Băile Felix, unde să se pregătească timp de 10 zile.

Ivan - operat de hernie

La două zile de la terminarea turului, jucătorii de la Universitatea Craiova au intrat în vacanță, care va ține pînă la 12 ianuarie. În programul întocmit de antrenorul Șt. Coidum este prevăzut ca în ziua de 15 ianuarie craiovenii să se deplaseze la Sinaia, unde vor sta aproape două săptămîni. În prezent, majoritatea jucătorilor sînt în Craiova, cu cîteva excepții: Pilcă a plecat la Constanța, Niculescu la Topoloveni, iar Ivan, care a fost operat săptămîna trecută de hernie, se află încă la București.

În prezent, conducerea clubului Universitatea duce tratative pentru contractarea unui turneu în Turcia în luna februarie.

M. VLĂDOIANU, coresp.

A. S. ARMATA Tg. MUREȘ A LUAT VACANȚĂ LA 20 DECEMBRIE

Liderul seriei I a diviziei B, A.S. Armata Tg. Mureș, și-a încheiat activitatea de abia în ziua de 20 decembrie. În luna decembrie, după terminarea turului campionatului diviziei secunde, A.S. Armata a participat (în afara clasamentului) la competiția fotbalistică dotată cu „Cupa 30 Decembrie". În perioada de odihnă au plecat din localitate doar 3 jucători: **Ispir și Nistor** la București și Trăznea la Giurgiu.

Antrenorul Tiberiu Bone a prevăzut ca în luna ianuarie antrenamentele — în aer liber și în sală — să se desfășoare la Tg. Mureș.

LOTO-PRONOSPORT

MARI PREMIAȚI LA LOTO

Săptămînă de săptămînă se adaugă noi nume pe listele marilor cîștigători la LOTO.

Dintre miile de cîștigători, citățm numele familiei Ion Moldovan din comuna Sărata, județul Cluj, care la tragerea Loto din 11 decembrie 1970, a jucat 8 variante simple, achitate 25%.

Dintre cele 8 variante, două au ieșit cîștigătoare la categoria 1 a primei extrageri, fiecăreia revenindu-i cîte 85.230 lei.

Deci un mare succes al întregii familii Moldovan, care, optînd pentru un autoturism FIAT 850, urmează să primească restul cîștigurilor în numerar.

Telespectatorii vor avea prilejul să urmărească înmînarea acestor mari premii astăseară în jurul orei 19,10 înaintea tragerii concursului Pronoexpres.

Nu lipsiți nici dv. de la tragerile și concursurile organizate de LOTO-PRONOSPORT și, mai ales, participați la tragerea LOTO de vineri 25 decembrie a.c. pentru a putea imita și dv. performanța familiei Moldovan.

PRONOSPORT

PREMIILE CONCURSULUI Nr. 51 DIN 20 DECEMBRIE 1970

CATEGORIA I: (13 rezultate) 14,3 variante a 5.513 lei

CATEGORIA a II-a: (12 rezultate) 245,1 variante a 386 lei

CATEGORIA a III-a: (11 rezultate) 2.072,7 variante a 68 lei

JOI ULTIMA ZI LA LOTO

ANALIZA SPORTULUI BUCUREȘTEAN

(Urmare din pag. 1)

menea corabie, a-i profila destinele, nu este o treabă nici simplă și nici ușoară. Cu atît mai mult trebuie să remarcăm faptul reieșit din informarea prezentată, că **din datele preliminare rezultă faptul că organizațiile sportive din municipiul București au îndeplinit și depășit la principalii indici cifrele propuse în planul de 2 ani, care expiră peste cîteva zile.** Aceasta permite ca noul plan, pe 5 ani, să fie abordat cu încredere și optimism, avînd asigurată și experiența unei munci desfășurate cu simț de răspundere, cu pricepere și stăruință.

SĂ ÎNVĂȚĂM DIN SUCCESE!

Este bine să învățăm și din izbînzi, nu numai, cum încearcă să ne convingă scepticii și maeștrii falsei modestii, din lipsuri și eșecuri.

Printre reușitele, cele mai însemnate ale organizației sportive a Bucureștiului trebuie notată **acțiunea amplă de relansare a sportului școlar, atenția sporită care s-a dat acestei activități cu rezonanțe de „problemă națională".**

Din informare, dar — mai ales — din cuvîntul profesoarei **Eugenia Țicaliuc**, a reieșit faptul că sportul școlar bucureștean a beneficiat, în primul rînd, de un sistem competițional judicios, diferențiat, eliberat de șabloane și formalism. Ideea de bază a fost aceea a CONTINUITĂȚII, adică exact ceea ce a lipsit vreme îndelungată și mai lipsește pe alocuri și acum. Elevilor li s-a asigurat un program continuu, pe parcursul a 14—15 săptămîni din cele 28 cîte numără anul școlar. Lucrul acesta s-a datorat calendarului dar și măsurii de a se deschide toate bazele sportive ale Capitalei populației școlare.

Asociațiile din întreprinderi și-au adus contribuția de preț la angrenarea masei salariaților bucureșteni în activitățile de sport, de mișcare. Peste 2 000 de acțiuni turistice cu aproape 90 000 de participanți reprezintă o cifră! Tovarășul **I. Carnac**, președintele asociației sportive „Autobuzul", împărtășea Plenarei din experiența acestei unități-model, arătînd că **„oamenii devin foarte receptivi la ideea de a practica sportul dacă li se oferă condiții și un program atrăgător, interesant".** Ceea ce s-a făcut la „Autobuzul".

ÎNTRE „MASĂ" ȘI „PERFORMANȚĂ", O PUNTE TRAINICĂ

În privința legăturii care există sau ar trebui să existe între sportul de masă și cel de performanță, părerile sînt împărțite. Sînt voci care, cu argumente destul de trainice, despart sferele acestor activități; unii socotesc că ele se întretaie; alții — mai mult — le văd confundîndu-se. Un verdict ar fi nu numai greu, dar și riscant.

Noi ne menținem la părerea **că activitatea de masă (care urmărește să dea robustețe biologică populației) chiar dacă nu determină în mod absolut, oricum, favorizează apariția acelor valori care pot deveni lideri ai stadionului.**

Exemplul Bucureștiului este — din acest punct de vedere — elocvent. **Peste 60 la sută din sportivii nominalizați pentru Jocurile Olimpice provin din cluburile Capitalei. Se va spune, poate, că mulți dintre ei și-au început ucenicia în alte orașe ale țării. Spre știință generală vom arăta că procentul acestora reprezintă doar șase la sută!**

La temelia unui asemenea bilanț au stat: **selecția mai riguroasă decît în alți ani, audiența mai mare a tineretului față de activitățile sportive, formele de atragere mai bine alcătuite.** Bucureștiul, prin Dinamo și Steaua, mai ales, își ia și acum pe umeri cel mai mult din povara olimpică a anului 1972. Și o face pentru că are un suport de masă mult mai larg decît alte orașe ale țării. Ceea ce era de demonstrat!

„NON MULTA SED MULTUM"

Raportul dintre cantitate și calitate continuă să preocupe. În intervenția sa, tov. **Marin Birjega** era de părere că punctul din planul de perspectivă (1971—1975) privind mărirea cu 10 la sută a secțiilor pe ramură de sport trebuie revizuit. **„Decît mai multe și mai slabe, este preferabil mai puține și mai puternice"**, spunea, cu deplină dreptate, domnia sa.

BĂTĂLIA PENTRU CALITATE, EFORTURI PENTRU EXIGENȚĂ

Din dezbaterile Plenarei au ieșit la iveală și multe puncte deficitare ale activității sportive bucureștene.

În domeniul sportului de masă a fost criticat, pe bună dreptate, accentul exagerat care se pune pe **activitățile competiționale**, neglijîndu-se **acelea individuale**, care aparțin în mod intim cetățeanului. Este absolut adevărat! Cu totul necorespunzătoare a fost apreciată activitatea de agrement care se desfășoară în parcurile, cartierele și zonele verzi ale orașului. **Marin Birjega** consemna, în alocuțiunea sa, eforturile insuficiente care se fac pentru atragerea spre sport a tineretului universitar, iar profesorul **Marin Rădoi** completa ideea arătînd că **„25 de candidați olimpici la 40 000 de studenți bucureșteni reprezintă o cifră care nici nu poate fi măcar luată în seamă!**

Adrian Buzea, președintele clubului Dinamo, s-a pronunțat împotriva mentalității multor antrenori care își pun drept obiectiv cîștigarea unui campionat de valoare tehnică mediocră și nu caută să-și pregătească elevii la nivelul imperativelor, deosebit, de înalte, ale sportului internațional.

Omologul său de la Steaua, **Maximilian Pandele**, aborda tema spinoasă și delicată a muncii de educație cu sportivii fruntași, relatînd cazuri grave de delăsare ori indisciplină și făcînd cunoscut că plenara clubului său din ianuarie 1971 își propune să dezbată pe larg acest subiect.

La Plenară s-a văzut accentul pregnant care se pune pe exigență și pe calitate, dorința fermă a participanților ca din experiența acumulată, din învățămintele succeselor și ale lipsurilor, activitatea de educație fizică și sport din municipiul București să se ridice la noi cote de calitate.

1971, anul aniversării gloriosului semicentenar al Partidului, primul din noul cincinal și ultimul înaintea Olimpiadei, să reprezinte un bloc-start care să lanseze sportul bucureștean și pe cel românesc spre noi succese și victorii.

Cea mai frumoasă performanță a înotătorilor ploieșteni

LOCUL I ÎN „CUPA SPERANȚELOR"

PLOIEȘTI 22 *(prin telefon de la trimisul nostru).* Înotătorii petroliști au sprintat în forță spre finalul marii competiții a speranțelor, dobîndind o victorie de prestigiu. Ei au totalizat 457 p, fiind urmați în clasamentul general de : Șc. sp. Reșița 372 p, Șc. sp. 2 177 p, Șc. sp. Timișoara 104 p, Dinamo 87 p, Dunărea Galați 57 p, Șc. sp. Sibiu 47 p și Rapid 30 p.

Este cea mai frumoasă performanță a elevilor antrenorilor *Anca* și *Mihai Mitrofan* (ajutați substanțial de *Ovidiu Ionescu*), care răsplătește ambițiile și sacrificiile unui grup de entuziaști ce sprijină necontenit această activitate în orașul Ploiești.

Performerii (individuali) ai ultimelor reuniuni : *Lavinia Donia* (13 ani) cu 2:47,8 la 200 m spate și *V. Molico* cu 2:51, la 200 m bras.

REZULTATE TEHNICE. COPII A — **400 m liber** (b) : D. WETTERNECK (REȘ.) 4:52,0, A. Horvath (Șc. Sp. 1) 5:02,6, S. Crăciun (Șc. Sp. 1) 5:06,9; **400 m liber** (f) : G. STANCIU (DUN.) 5:38,0, L. Seidl (Timiș.) 5:41,6, R. Stăneseu (Din.) 5:42,2; **200 m delfin** (b) : L. VLAD (Șc. Sp. 2) 2:57,7; **200 m delfin** (f) : D. HLUZIN (REȘ.) 2:59,2, I. Sporea (Reș.) 3:04,9; **200 m bras** (f) : R. PETRUICA (REȘ.) 3:05,4, L. Bancu (C.S.Ș.) 3:16,5, A. Hutzu (Șc. Sp. 1) 3:17,3; **200 m bras** (b) : V. MOLICO (STEAUA) 2:51,0, G. Popovici (Din.) 2:52,6, A. Petrescu (Șc. Sp. 2) 2:57,6; **1 500 m liber** : D. WETTERNECK 20:21,7, Crăciun 20:38,4, Roth (Sib.) 21:11,9; **800 m liber** (f) : L. SEIDL (TIMIȘ.) 12:01,1; **200 m spate** (b) : A. HORVATH 2:35,3, C. Mandache (Petr.) 2:43,3, M. Chibrit (Dun.) 2:43,3; **200 m spate** (f) : L. DONIA (REȘ.) 2:47,8, I. Sporea 2:50,9, I. Ratiuni 2:56,3; **4x100 m liber** (b) : REȘIȚA 4:26,5, Petrolul 4:29,5, Șc. Sp. 1 4:33,9; **4x100 m liber** (f) : REȘIȚA 4:58,7, Timișoara 5:03,5; COPII B — **200 m liber** (b) : A. POPOVICI (PETR.) 2:28,2, Svetz (Șc. Sp. 2) 2:30,1; **200 m liber** (f) : J. MIROSU (REȘ.) 2:41,3, C. Pănulescu (Petr.) 2:42,3, D. Georgescu (Din.) 2:49,0; **100 m bras** (b) : D. ALDEA (PETR.) 1:23,8, C. Constantinescu (Petr.) 1:26,5; **100 m bras** (f) : M. WINKLER (REȘ.) 1:30,8, D. Dumitru (Prah.) 1:31,0, J. Mirosu 1:31,5; **200 m spate** (f) : K. PARUTSCH (TIMIȘ.) 2:51,2, M. Giurcă (Reș.) 3:02,9; **200 m spate** (b) : I. SVETZ 2:45,3, Gropșan (Reș.) 2:46,6, Milim (Reș.) 2:51,5; **4x100 m mixt** (f) : REȘIȚA 5:51,5, Petrolul 6:02,5; **4x100 m mixt** (b) : PETROLUL 5:09,5 — rec., Șc. Sp. 2 5:22,5; **400 m liber** (b) : I. ȘVETZ 5:16,0, A. Popovici 5:23,8, Draga (Șc. Sp. 2) 5:25,0; **400 m liber** (f) : MIROSU 5:39,6, Pănulescu 5:41,3, Georgescu 6:01,5; **100 m delfin** (b) : URSU 1:14,5, Gropșan 1:15,9; **100 m delfin** (f) : M. VASILIADE (RAPID) 1:24,4;

COPII C — **100 m spate** (b) : H. HABETLER (TIMIȘ.) 1:22,5, A. Alexandru (Petr.) 1:24,3, M. Mandache (Petr.) 1:26,4; **100 m spate** (f) : J. HUNYADI (REȘ.) 1:33,5, M. Georgescu (Petr.) 1:34,3, C. Călin (Petr.) 1:34,8; **4x50 m mixt** (b) : PETROLUL 2:45,9, Reșița 2:49,1, Dunărea 2:50,2; **4x50 m mixt** (f) : PETROLUL 2:52,1, Reșița 2:54,2, Sibiu 2:58,1; **50 m delfin** (f) : M. GEORGESCU 40,9, D. Roșca (Timiș.) 41,6, I. Hellebrandt (Reș.) 42,8; **50 m delfin** (b) : S. MITU (DUN.) 36,2 — rec., F. Stieger (Reș.) 38,9, Zugravu (Petr.) 40,9; **100 m liber** (b) : M. MANDACHE 1:16,3, Habetler 1:16,6, Zugravu 1:17,9; **100 m liber** (f) : D. ROȘCA 1:19,0, M. Georgescu 1:20,4, C. Călin 1:26,5;

COPII D — **50 m delfin** (b) : A. MĂGLAȘU (DIN.) 51,6, A. Toth (Timiș.) 51,6, R. Marschalik (Reș.) 52,3; **50 m delfin** (f) : M. MARIN (REȘ.) 49,5, L. Voicu (Șc. Sp. 2) 50,0, A. Schuster (Reș.) 51,2; **4x50 m liber** (f) : REȘIȚA 3:04,2, Petrolul 3:23,4, Șc. Sp. 2 3:37,1; **4x50 m liber** (b) : TIMIȘOARA 3:02,9, Reșița 3:03,1, Cluj 3:17,1; **4x50 m mixt** (b) : REȘIȚA 3:24,2, Timișoara 3:27,4, Sibiu 3:32,7; **4x50 m mixt** (f) : REȘIȚA 3:21,3, Petrolul 3:40,5, Șc. Sp. 2 3:41,6.

Adrian VASILIU

FLORETIȘTII ȘI SABRERII DIN BUCUREȘTI AU CÎȘTIGAT

PRIMELE PROBE DIN „CUPA SPERANȚELOR"

Competiția cu caracter republican deschisă scrimerilor sub 19 ani și dotată cu „Cupa speranțelor" își desfășoară în aceste zile, la sala Floreasca II, turul final la toate armele. Începutul a fost făcut cu probele de floretă băieți și sabie în care reprezentativele Bucureștiului au cules cele mai multe victorii deși în cîteva întîlniri nu au fost scutiți de emoții. Sabrerii bucureșteni au primit replici foarte ferme din partea formațiilor Brașov B și Satu Mare în timp ce floretiștii din Capitală au avut cel mai incomod adversar în echipa Oradei.

REZULTATE TEHNICE. — FLORETĂ BĂIEȚI : București A — București B 6—3 (Ursovici 3, Dinu 2, Al. Ionescu 1. — Logan 2, Constantinescu 1); Timișoara — Ploiești 8—1 (Heim 3, Pordea 3, Kriszan 2 — Ștefănică 1); Satu Mare — Oradea 5—4 (Kuki 2, Moise 2, Aniculăiesei 1 — Hetz 3, Ruff 1); Timișoara — București B 8—1 (Heim 3, Pordea 3, Kriszan 2 — Buricea 1); Satu Mare — Ploiești 9—0 (Aniculăiesei 3, Moise 3, Kuki 3); Oradea — Timișoara 7—2 (Ruff 3, Bereczky 2, Hetz 2 — Heim 1, Pordea 1); București A — Satu Mare 7—2 (Ursovici 3, Meleca 2, Dinu 2 — Moise 1, Kuki 1); București B — Ploiești 5—4 (Buricea 3, Logan 1, Constantinescu 1 — Ștefănică 2, Cursaru 1, Ghinea 1); București A — Oradea 5—4 (Ursovici 2, Dinu 2, Meleca 1 — Hetz 2, Ruff 1, Bereczky 1); Timișoara — Satu Mare 6—3 (Pordea 3, Heim 2, Kriszan 1 — Moise 2, Kuki 1); Oradea — Ploiești 9—0 (Ruff 3, Bereczky 3, Hetz 3); Satu Mare—București B 6—3 (Kuki 3, Moise 2, Csipler 1 — Logan 2, Buricea 1); București A—Timișoara 8—1 (Dinu 3, Ursovici 3, Meleca 2 — Pordea 1). CLASAMENT : 1. București A 10 p ; 2. Oradea 6 p, 3. Satu-Mare 6 p.

SABIE : București A — București B 8—1 (Mocanu 3, Oancea 3, Marin 2 — Petrică 1) ; Oradea — Iași 6—3 (Varga 3, Mihalovits 2, Bereczky 1 — Grosu 2, Neagu 1); Brașov B — Satu Mare 8—1 (Creițaru 3, Popovici 3, Iliescu 2 — Șuta 1); Oradea — București B 5—4 (Bereczky 3, Mihalovits 1, Varga 1 — Petrică 2, Costache 2); București A — Iași 8—1 (Marin 3, Crișu 3, Mocanu 2 — Michere 1); București B — Satu Mare 5—4 (Mustață 2, Pantelimonescu 2, Petrică 1 — Ilojvai 3, Șuta 1); Brașov B — Iași 8—1 (Creițaru 3, Iliescu 3, Popovici 2 — Michere 1); Satu Mare — Oradea 6—3 (Ilojvai 3, Șuta 2, Kakassy 1 — Varga 2, Bereczky 1); București A — Brașov B 5—4 (Marin 3, Mocanu 1, Oancea 1 — Creițaru 2, Iliescu 2); București B — Iași 6—3 (Petrică 3, Mustață 2, Costache 1 — Neagu 2, Grosu 1); București A — Satu Mare 5—4 (Marin 3, Mocanu 1, Oancea 1 — Șuta 2, Ilojvai 2); Brașov B — Oradea 7—2 (Iliescu 3, Creițaru 3, Duția 1 — Mihalovits 1, Varga 1). Iași — Satu Mare 6—3 (Grosu 2, Neagu 2, Michere 2 — Șuta 3); Brașov B — București B 5—4 (Creițaru 3, Iliescu 2 — Costache 2, Petrică 1, Mustață 1) ; București A — Oradea 6—3 (Oancea 3, Marin 2, Crișu 1, — Mihalovits 1, Bereczky 1, Varga 1). CLASAMENT : 1. București A 10 p ; 2. Brașov B 8 p ; 3. București B 4

Ieri dimineață a avut loc consfătuirea antrenorilor care se ocupă de pregătirea loturilor de scrimă în vederea campionatelor mondiale din 1971 și a J.O. din 1972. Au participat la discuții : președintele F.R.S., V. Ionescu, secretarul general al F.R.S., D. Tepșan, antrenorul federal V. Chelaru, prof. A. Ciortea și antrenorii loturilor : A Vîlcea, I. Zilahi, Gh. Matei, D. Mustață, L. Glișcă, C. Stelian și P. Ghinju.

AZI SE DECID, LA CLUJ, CAMPIOANELE PE ECHIPE LA TENIS DE MASĂ

CLUJ, 22 (prin telefon). — Echipele participante la returul campionatelor naționale de tenis de masă pe echipe au avut marți din nou o zi plină. Două partide feminine care se anunțau „liniștite" au fost foarte aproape să ne furnizeze surprize. Astfel, principala candidată la locul I, **Progresul București** — fără Maria Alexandru, care a evoluat la băieți — a primit o replică neașteptat de dîrză din partea formației **Progresul Craiova**, care după un început slab (a pierdut primele trei meciuri) a revenit și a egalat. Pînă la urmă jucătoarele din Capitală au cîștigat cu scorul de 5—3.

Mai pasionantă a fost confruntarea dintre echipele **Voința Arad** și **Rapid Brașov**, cîștigată de prima formație cu 5—4. În jocul decisiv : Judith Crejec — Hajnal Korodi 2—1 (21—11, 11—13, 23—21 — după ce brașoveanca a condus cu 21—20). La masculin echipele **Voința Arad** și **Politehnica București**, înregistrînd noi succese, au totalizat pînă în prezent 15 și respectiv 14 victorii, pregătindu-se pentru întîlnirea lor decisivă programată pentru miercuri dimineața la ora 9. Și acum iată cîteva rezultate : MASCULIN : Voința Arad — Voința Cluj 9—5, Politehnica Timișoara — Voința București 9—3, C.S.M. Cluj — Voința Brașov 9—5, Politehnica București — A.S.A.M. București 9—1, C.S.M. Cluj — Voința Cluj 9—7, Voința Cluj — Comerțul Tg. Mureș 9—6, Progresul București — Politehnica Timișoara 9—1, Voința Arad — C.S.M. Cluj 9—0. FEMININ : Spartac București — Voința București 5—1, Rapid Brașov — Voința București 5—2, Spartac București — Progresul Craiova 5—4, Voința Arad — Locomotiva București 5—3, Voința Arad — Voința București 5—1, Progresul București — Locomotiva București 5—2, Rapid Brașov — Progresul Craiova 5—1. Campionatele se încheie miercuri, cînd vor fi cunoscuți noii campioni ai țării.

Paul RADVANI-coresp.

MARILENA PEGULESCU—COMPORTARE BUNĂ LA PRAGA

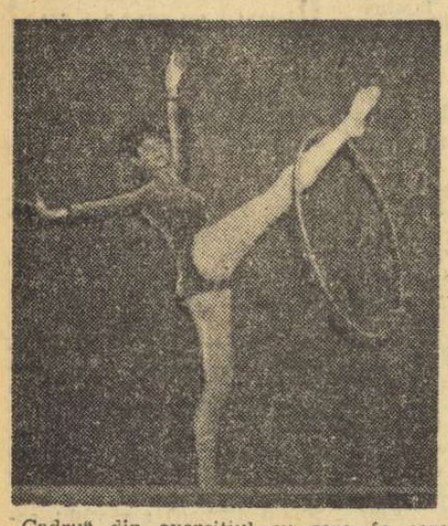

„Cadru" din exercițiul cu cerc, în care Marilena Pegulescu a ocupat primul loc

După cum am anunțat, echipa de gimnastică modernă Politehnica București (antrenoare prof. Gineta Stoenescu) a evoluat la Praga, în compania formației similare a clubului Zarahdny Mesto Zabelice, pregătită de Cveta Cerna, antrenoare a lotului cehoslovac și membră a Comisiei de gimnastică modernă a F.I.G.

Beneficiind de concursul a patru gimnaste din lotul reprezentativ, gazdele s-au impus în întrecerea pe echipe. În schimb, o surpriză plăcută pentru toți a fost Marilena Pegulescu, care s-a clasat pe locul al doilea la individual compus, cîștigînd și două locuri I pe aparate (cerc, coardă).

Pe primul loc la individual compus — Jana Vonaskova, componentă a echipei Cehoslovaciei la campionatele mondiale de la Varna, dar premiul I ar fi putut reveni Marilenei Pegulescu dacă ea n-ar fi avut trei greșeli la exercițiul cu mingea.

Iată rezultatele : *pe echipe* — Zarahdny Mesto Zabelice Praga 113,20, Politehnica București 110,55 ; *individual compus :* 1. Jana Vonaskova 28,70, 2. Marilena Pegulescu 28,50, 3. Irena Stankova 28,35.

sportul în lume

PRIORITATE CONSTANȚEI

Randy Matson, Ricky Bruck, Nadejda Cijova și Heide Rosendahl campionii regularității

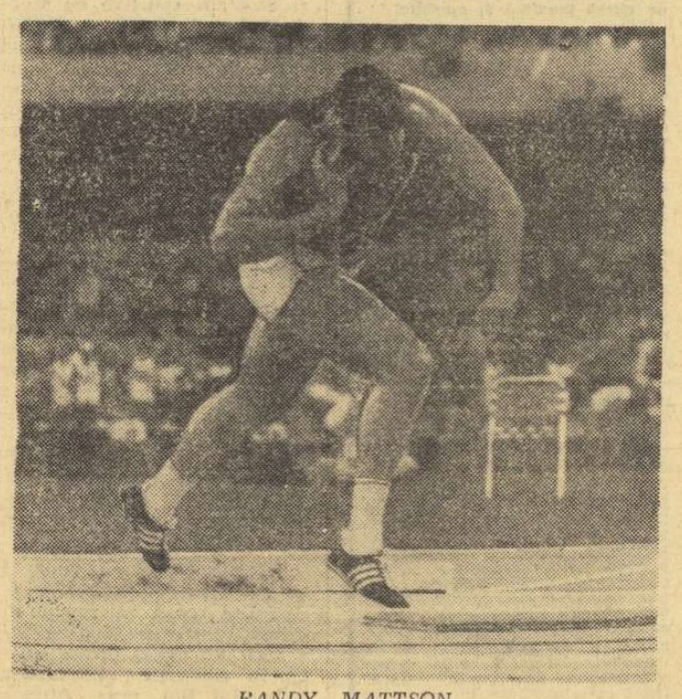

RANDY MATTSON

În atletism acele cronometrelor (manuale sau electrice) ruleta de măsurat sînt elemente determinante în aprecierea performanțelor în precizarea de moment a posibilităților oricărui sportiv. Dar factorii la care apelăm adesea pentru separarea valorică a marilor campioni sînt constanța și regularitatea obținerii unor performante înalte. Pentru că — și experiența marilor competiții (Jocuri Olimpice sau campionate europene) ne-a dovedit-o în nenumărate rînduri — numeroși recordmani mondiali care porneau în concurs cu șansa nr. 1 au capotat fără drept de apel în fața unor autsideri, care beneficiau de avantajul experienței și al regularității.

Ca la finele oricărui sezon, specialiștii ordonează cifrele în ordine ierarhică, oferindune clasamente mai mult sau mai puțin precise. Mult mai interesantă (și parcă mai logică) ni se pare însă clasificarea celor mai buni atleți ai lumii pe baza unei medii a celor mai bune rezultate înregistrate la fiecare probă. Să luăm de exemplu, chiar cursa de 100 m, unde ideea se poate aplica în modul cel mai sugestiv. Cifrele au fost aliniate în ordinea (ca dată) a realizării lor și iată clasamentul inițial :

10,0 Metz (R.F.G.), 10,1 Chihota (Tanganika), Vaughan (S.U.A.), *Greene (S.U.A.),* Schenke (R.D.G.), *Greene (S.U.A.),* Hofmeister (R.F.G.), Knickenberg (R.F.G.), *Greene (S.U.A.),* Ehl (R.F.G.) și Montez (Cuba). În mod logic, valoarea lui Charlie Greene este mai mare în acest sezon (de 3 ori 10,1) decît cea a lui Metz, care a înregistrat un singur 10,0 izolat. Pornind de la aceste premise vom putea sublinia că cei mai constanți atleți ai acestui an au fost *Randy Matson* (medie 20,94 m), al cărui nume figurează în dreptul a NOUĂ din cele mai bune 10 performanțe luate în considerare la aruncarea greutății și suedezul *Ricki Bruck* (medie 66,33 m), realizator a 8 din cele mai bune 10 rezultate la aruncarea discului.

Ceilalți campioni ai constanței : Carlos (S.U.A.) la 200 m, J. Smith și Collett (ambii S.U.A.) la 400 m, Swenson (S.U.A) și Arzanov (U.R.S.S.) la 800 m, Wadoux (Franța) și Keino (Kenya) la 1500 m, Hill (S.U.A.) la 110 m g, Mann (S.U.A.) la 400 m g, O'Brien (Australia) la 3 000 m obstacole, Ni Chih-chin (R. P. Chineză) și Sapka (U.R.S.S.) la înălțime, Nordwig (R.D.G.) și Papanicolau (Grecia) la prăjină, Saneev (U.R.S.S.) și Drehmel (R.D.G.) la triplusalt, Bondarciuk (U.R.S.S.) la ciocan și Nevala (Finlanda), de 52 de ori în acest sezon peste 80 m la sulițâ.

În domeniul atletismului feminin se detașează net două sportive : *Nadejda Cijova* (U.R.S.S.), neînvinsă în tot sezonul, care figurează de 9 ori în cele mai bune 10 rezultate (cu o medie excepțională : 19,15 m) la greutate, și *Heide Rosendahl* (R.F.G.) de 7 ori la săritura în lungime (medie 6,75 m !). Alte lidere la diferite probe :

Marylin Neufville (Jamaica) la 400 m, Karin Burneleit (R.D.G.) la 800 m și 1500 m, Teresa Sukniewicz (Polonia) la 100 m g, Antonina Lazareva (U.R.S.S.) la înălțime, Karin Illgen (R.D.G.) la aruncarea discului și Danuta Jaworska (Polonia) la sulițâ.

— a. v. —

CEI MAI BUNI 10 SPORTIVI DIN LUME VĂZUȚI DE ZIARIȘTI SPORTIVI DIN ROMÂNIA

Asociația presei sportive din România a inițiat o anchetă în rîndurile ziariștilor sportivi bucureșteni pentru desemnarea listei celor mai buni 10 sportivi din lume în anul 1970. Cele mai multe voturi le-au primit în ordine, următorii :

1. **Eddy Merckx (Belgia)** — ciclism
2. **Pele (Brazilia)** — fotbal
3. **Ni Chih-chin (R.P. Chineză)** — atletism
4. **Christos Papanikolau Grecia)** — atletism
5. **Vasili Alexeev (U.R.SS.)** — haltere
6. **Margaret Court (Australia)** — tenis
7. **Cassius Clay (S.U.A.)** — box
8. **GHEORGHE GRUIA (ROMÂNIA)** — handbal
9. **Heidi Rosendahl (R. F. a Germaniei)** — atletism
10. **Jochen Rindt (Austria)** — automobilism

Această listă a fost comunicată A.I.P.S. care va oferi un trofeu celui mai bun sportiv al lumii în sezonul competițional al anului 1970.

Există o criză a fotbalului argentinian?

De cîtva timp în coloanele ziarelor argentiniene se desfășoară o vie dezbatere în legătură cu o așa numită criză a fotbalului din această țară. Trebuie precizat că discuțiile se axează, în principal, pe ideea unei crize financiare. Dar cauzele ei sînt văzute în comportarea tot mai dezamăgitoare a echipelor de club, ceea ce are drept urmare înscrierea unui număr tot mai redus de goluri și, implicit, reducerea cifrei spectatorilor din tribune. În consecință, **principalele cluburi argentiniene sînt îngîodate pînă peste cap în datorii și solicită tot mai des credite din partea statului.** Unele ziare argentiniene merg pînă acolo încît vorbesc despre **„un dezastru financiar" în lumea sportului cu balonul rotund.** Nu este lipsit de interes de menționat faptul că, în fața **acestei situații, JUCĂTORII CLUBURILOR PROFESIONISTE AU AMENINȚAT CHIAR CU DECLANȘAREA UNEI GREVE, întrucît nu-și mai primesc salariile la timp.**

Recent, revista **„SEMANA GRAFICA"** a publicat, sub titlul **„Transformare sau moarte"**, părerile exprimate de conducătorii a patru din principalele cluburi argentiniene de fotbal în legătură cu întrebarea : **De ce s-a ajuns la aceastâ criză ?** Răspunsurile au fost următoarele :

Alberto Jacinto Armando, președintele clubului Boca Juniors, a afirmat că nu crede în existența unei crize în fotbalul argentinian, ci mai curînd a unei crize de conducere a fotbalului din această țară. **„Oricare ar fi dificultățile** — a spus el — **fotbalul este un sentiment național în țara noastră și de aceea nu va dispare niciodată".**

Președintele lui Racing Club, **Santiago Saccol,** fără să nege răspunderea conducătorilor pentru actuala criză financiară a fotbalului, a declarat că **„...toată lumea poartă o parte a responsabilității pentru această situație".** El a subliniat că clubul pe care-l conduce are un bilanț pasiv de cîteva sute de milioane de pesos, sumă irecuperabilă, exprimîndu-și părerea că o ieșire din actuala situație poate fi întrevăzută numai prin autofinanțarea fotbalului, în locul subvenționării sale de către diferitele societăți. Saccol a precizat că în cursul verii trecute — de pildă — partea din încasări ce a revenit clubului său a fost mult mai mică decît suma necesară pentru plata salariilor jucătorilor.

Dr. Jose Cortes, președintele clubului Independiente, a fost de părere că fotbalul argentinian cunoaște cu adevărat o criză economică. De pildă, numai Independiente are o datorie de 600 milioane pesos, situație care nu se poate ști dacă va putea fi rezolvată prin mijloace proprii.

În sfîrșit, **Armando Ramos Ruiz,** fost președinte al clubului Racing și fost consilier al federației argentiniene de fotbal în anii 1968—1969, a declarat că este fermi convins că în actuala situație nu este vorba despre o criză de venituri, ci de o proastă împărțire a veniturilor. **„Sistemul nostru profesionist** — a spus el — **nu oferă îndeajuns pentru a asigura supraviețuirea a 22 de cluburi din prima divizie. Există o singură soluție : reducerea numărului acestora, potrivit capacităților și potențialului lor. Ia 12, 14 sau 16 echipe divizionare A. În lumea întreagă media echipelor participante la campionatul primei categorii este de 16—18.**

Ultimele luări de poziție au avut un ecou favorabil în cadrul federației argentiniene de fotbal care, prin intermediul președintelui ei, Juan Oneto Gaona, a promis că va lua toate măsurile necesare pentru soluționarea actualelor dificultăți. În acest scop, toate cluburile profesioniste argentiniene au fost solicitate să remită federației liste privind datoriile pe care le au. Ținînd seama de aceasta, jucătorii profesioniști au revenit asupra atitudinii lor intransigente și au anunțat că renunță să mai declare grevă.

J. P. SARTO
Buenos Aires, decembrie

Scrisoare din Buenos Aires

„ȘAPKA ESTE CAPABIL SĂ SARĂ 2,30 m"

MOSCOVA 22 *(Agerpres).* — Cu prilejul unui concurs atletic de sală, desfășurat la Vilnius, sportivul sovietic Kestutis Șapka a realizat în proba de săritură în înălțime rezultatul de 2,18 m — cea mai bună performanță a sezonului de iarnă. Ca și în aer liber, Șapka a folosit stilul „Fosbury Flop". Recordmanul mondial oficial al probei, Valeri Brumel, care urmărește cu atenție evoluția tînărului atlet, a declarat că Șapka este capabil să ridice recordul lumii la 2,30 m.

O NOUĂ VICTORIE A REPREZENTATIVEI DE HOCHEI A U.R.S.S.

Disputat la Helsinki, al doilea meci dintre selecționatele de hochei pe gheață ale U.R.S.S. și Finlandei s-a soldat cu scorul de 10—5 (4—3, 3-2, 3—0) în favoarea sportivilor sovietici. În prima partidă echipa U.R.S.S. cîștigase cu scorul de 6—4.

ION ȚIRIAC ȘI FLORIN HAINĂROȘIE ÎNSCRIȘI ÎN RALIUL MONTE CARLO

În celebra competiție automobilistică „Raliul Monte Carlo" aflată la cea de-a 40-a ediție, se va da startul la 22 ianuarie 1971 din 10 puncte ale Europei. Întrecerea va reuni peste două sute de concurenți, specialiști ai acestui gen de curse. Unul din cele 10 trasee va porni din București, astfel că după mulți ani este posibil că și Capitala țării noastre să găzduiască pe unii din participanții acestei importante competiții sportive (în cazul în care cel puțin 10 echipaje vor opta pentru acest punct de plecare). La „Raliul Monte Carlo" urmează să ia parte și un echipaj românesc, format din campionul nostru de viteză în coastă pe anul 1969, încercatul automobilist Florin Hainăroșie, avîndu-l coechipier pe jucătorul de tenis, Ion Țiriac. Automobiliștii români vor concura pe o mașină Alfa Romeo G.T.V. care le-a fost pusă la dispoziție de cunoscuta firmă italiană.

★

În palmaresul Raliului Monte Carlo figurează și automobiliștii români Petre Cristea și I. Zamfirescu, învingători în anul 1936 (Agerpres).

★

Automobilistul francez Henri Pescarolo, consacrat anul trecut între mariiași ai volanului, va continua în 1971 să reprezinte culorile „Alfa-Romeo" în toate probele, contînd pentru campionatul internațional al mărcilor de automobile. În ceea ce privește cursele de formula I, Pescarolo a semnat un contract cu echipa engleză condusă de Frank Williams, urmînd ca pilotul francez să concureze pe o mașină „March".

fotbal mediane

CAMPIONATE... CAMPIONATE

● Amînat din cauza ceții, meciul din campionatul italian între echipele Internazionale și Varese a fost cîștigat de prima formație cu 3—2. Au marcat pentru învingători Boninsegna (2) și Facchetti, iar pentru învinși Carelli (2).

● Rezultate mai importante înregistrate în campionatul belgian : Standard — St. Trond 2—1; F. C. Bruges Antwerp — F. C. Bruges 0—2 ; B. Beveren — Anderlecht 2—1 ; Racing White — Liége 1—0. În clasament conduce Standard cu 24 de puncte, urmată de F. C. Bruges — 23 puncte și Anderlecht — 21 de puncte.

● Panathinaikos continuă să conducă în campionatul Greciei, totalizînd 31 de puncte. Alte două echipe care se află pe locurile 2—3, A.E.K. și Panionios, au de asemenea, cîte 31 de p.

GOLGETERII EUROPENI

Iată golgeterii europeni în campionatele naționale ale diferitelor țări :

ANGLIA : **Brown** (West Bromwich) 15 goluri.

SCOȚIA : **Harper** (Aberdeen) 15 g.

SPANIA : **Garate** (Atletico Madrid) și **Reixach** (F. C. Barcelona) 7 g.

PORTUGALIA : **Baptista** (Vitoria Setubal) 16 g.

OLANDA : **Groenedyk** (Utrecht) 11 g.

BELGIA : **Kostedde** (Standard Liege) 13 g.

IUGOSLAVIA (tur încheiat) : **Santrac** (O.F.K. Beograd) 17 g.

R. D. GERMANĂ (tur încheiat) : **Kreische** (Dynamo Dresda) 11 g.

AUSTRIA (tur încheiat) : **Kreuz** (Admira Viena) 14 g.

GRECIA : **Papaioanou** (A.E.K.) 9 g.

CEHOSLOVACIA (tur încheiat) : **Martincovici** (Spartak Trnava) 8 g.

POLONIA (tur încheiat) : **Herman** (Ruch) 9 g.

UNGARIA (tur încheiat) : **Bene** (Ujpest Dozsa) 16 g !

R.F. A GERMANIEI : **Lippens** (R.W. Essen) 12 g.

SUEDIA (campionat încheiat) : **Larsson** (Malmoe) 16 g.

U.R.S.S. (campionat încheiat) : **Nodia** (Dinamo Tbilisi) 17 g.

FRANȚA : **Skobiar** (Olimpique Marseille) 20 g.

● Echipa vest-germană Borussia Mönchengladbach, aflată în turneu în Israel, a jucat la Haifa cu o selecționată locală. 5 000 de spectatori au urmărit acest meci, încheiat cu un scor alb : 0—0.

TELEX • TELEX • TELEX

La Budapesta, în semifinalele Cupei campionilor europeni la tenis de masă (feminin), echipa maghiară „Statistika" a învins cu 5—2 formația Aussennandel (R. D. Germană). Din echipa gazdelor s-a remarcat Kishazi, care a cîștigat cu 2—0 la Novastadt și cu același scor la May.

■

Noul președinte al Comitetului olimpic spaniol este Juan Gich, delegat național al educației fizice și sportului. J. Gich îl înlocuiește pe Jose Antonio Samaranch, demisionat la 11 decembrie.

■

Cu patru runde înainte de terminarea campionatului unional masculin de șah, în clasament conduce Viktor Korcinoi cu 12½ p, urmat de Tukmakov — 12 p, Stein — 11 p, Podgaeț — 10½ p.

■

Campionatul unional feminin de șah s-a încheiat, dar campioana va fi cunoscută după meciul de baraj (6 partide) dintre maestrele Alla Kușnir și Maia Ranniku, situate pe primul loc cu cîte 14 puncte fiecare. Medalia de bronz a revenit Nataliei Konopleva, clasată pe locul trei cu 11½ puncte.

■

Federația peruviană de șah a încheiat un contract pe doi ani cu marele maestru maghiar Laszlo Szabo, care se va ocupa în acest timp de pregătirea șahiștilor peruvieni, va ține conferințe și va da simultane în cluburi și școli.

stiri·ultimele stiri·ultimele stiri·ultimele

RECORD MONDIAL LA HALTERE

În cadrul „Cupei U.R.S.S." la haltere, care se desfășoară la Dnepropetrovsk", sportivul Adam Gnatov (Lvov) a corectat recordul mondial la „împins" : el a ridicat 114 kg. Vechiul record aparținea compatriotului său Krișișcin, cu 113,5 kg.

CAMPIONATUL MONDIAL UNIVERSITAR DE HANDBAL ÎN CEHOSLOVACIA

Campionatul mondial studențesc de handbal rezervat echipelor masculine se va desfășura anul viitor în Cehoslovacia. Echipa României a fost repartizată în grupa B, alături de reprezentativele Danemarcei, Austriei și Iugoslaviei.

KAREN MUIR ȘI CONFIRMĂ RETRAGEREA

Cunoscuta înotătoare sud-africană **Karen Muir,** deținătoarea recordului mondial la 100 m spate, și-a confirmat hotărîrea de a se retrage din activitatea competițională spre a se dedica studiilor. Karen Muir este în vîrstă de 18 ani și a stabilit primul său record mondial la 14 ani.

CONCURSUL DE SCHI DE LA LES CONTAMINES

Proba de slalom uriaș (femei) din cadrul concursului internațional de schi disputat în stațiunea Les Contamines (Savoia), a fost cîștigată de Michele Jacot (Franța) cu timpul de 1:27,75/100. Pe locurile următoare s-au clasat americancele Barbara Cochran și Sandra Poulsen. Slalomul special a revenit sportivei franceze Britt Laforque, care a parcurs cei 490 de metri în 72,00, urmată de compatrioata ei Florence Steurer în 73,06. În combinata alpină conduce Barbara Cochran (S.U.A.).

Gol din penalty marcat de faimosul argentinian Albrecht *în poarta peruvianului* Rubinos. *Dar meciul dintre Argentina și Peru s-a încheiat la egalitate (2—2) și argentinienii nu s-au calificat în turneul final al C.M. Acest eșec a constituit începutul crizei în care a intrat fotbalul din Argentina...*

Redacția și administrația : str. Vasile Conta nr. 16 ; telefoane : centrală 11.10.05, secția corespondenți 11.51.09, interurban 72 și 286 ; telex : sportrom buc. 180. Tiparul „I. P. Informația", București 40368

PROLETARI DIN TOATE ȚĂRILE, UNIȚI-VĂ!

sportul

ZIAR AL CONSILIULUI NAȚIONAL PENTRU EDUCAȚIE FIZICĂ ȘI SPORT

ANUL XXVI — Nr. 1123 (6557) | 4 PAGINI 30 BANI | Joi 24 decembrie 1970

Interviu cu tov. AUREL ȚOLESCU secretar al Comitetului județean P.C.R. Vaslui

„ÎN CONTEXTUL RIDICĂRII GENERALE A JUDEȚULUI NOSTRU — SPORTUL ÎȘI OCUPĂ LOCUL CUVENIT"

Pe meleagurile vasluiene, sportul nu a cunoscut niciodată o dezvoltare atît de înfloritoare, ca în anii noștri. Politica partidului, de ridicare pe noi trepte de civilizație a întregii țări, și-a pus puternic amprenta și pe mișcarea sportivă, educația fizică și sportul devenind un bun al maselor celor mai largi de oameni ai muncii.

Tabloul mișcării sportive de masă din această parte a Moldovei — prezente și în perspectivă — ne-a fost, recent, înfățișat de către tovarășul AUREL ȚOLESCU, secretar al Comitetului județean P.C.R. Vaslui, cu ocazia unui interviu pe care a avut amabilitatea să ni-l acorde.

— Ce loc ocupă sportul în viața socială a locuitorilor județului?

— Aș dori să răspund la această întrebare spunînd, mai întîi, cîteva cuvinte despre dezvoltarea generală, fără precedent, a tînărului nostru județ. Numai în acest context poate fi privită mișcarea sportivă în ansamblul ei. Cele două fabrici de interes republican din orașul de reședință — de mobilă și de confecții — fabricile de rulmenți și de confecții din Bîrlad, pentru a mă referi doar la obiectivele cele mai importante, sînt cunoscute ca mari unități productive. În aceste întreprinderi, ca și în numeroase alte școli, instituții și în cooperative agricole de producție, în întreprinderi agricole de stat și în cele pentru mecanizarea agriculturii își desfășoară activitatea de zi cu zi un număr mare de salariați. **În activitățile acestora, dar în special ale tinerilor, sportul nu este pe ultimul plan.**

Sub conducerea organelor și organizațiilor de partid, factorii cu obligații în această direcție și-au propus ca obiectiv — el fiind realizat în mare parte — **integrarea sportului în preocupările cotidiene ale oamenilor muncii.** Am pornit de la ideea că **oamenii care doresc să fie perfect echilibrați — capabili să facă față cu succes sarcinilor de producție, dar și celorlalte multiple obligații impuse de societate — nu pot rămîne străini de una sau alta dintre formele educației fizice și sportului.** Astfel stînd lucrurile este de la sine înțeles că SPORTUL A DEVENIT O NECESITATE și, în consecință, **activăm pentru ca în perioada de iarnă să se practice sportul în cît mai multe locuri.** Iată de ce, în afară de bazele sportive existente, vom construi în acest an, în orașele Vaslui și Bîrlad, cîte o bază de iarnă, cu patinoar artificial, pîrtie de schi, trambulină, popicării, sală de gimnastică, vestiare, cabine sanitare, cantină, bufet, cîte o bază de tenis de cîmp, cu 4 terenuri, vestiare, cabine sanitare, bufet, o bază de tenis de masă, cu 8 mese, vestiare, cabine sanitare, bufet, o bază de atletism, cu pistă de 400 m, vestiare, cabine sanitare, bufet, o bază de fotbal, cu teren de joc, vestiare, cabine sanitare, bufet, o bază de volei, cu 2 terenuri, vestiare, cabine sanitare, bufet, o bază de baschet, cu 2 terenuri, vestiare, cabine sanitare, bufet, o bază de handbal, cu 2 terenuri, vestiare, cabine sanitare, bufet, o bază de haltere, cu sală de forță, vestiare, cabine sanitare, bufet, o bază de box, cu sală de antrenament, vestiare, cabine sanitare, bufet, o bază de lupte, cu sală de antrenament, vestiare, cabine sanitare, bufet, o bază de scrimă, cu sală de antrenament, vestiare, cabine sanitare, bufet, o bază de gimnastică, cu sală de antrenament, vestiare, cabine sanitare, bufet, o bază de natație, cu bazin de 25 m, vestiare, cabine sanitare, bufet, o bază de canotaj, cu vestiare, cabine sanitare, bufet, o bază de motociclism, cu pistă de 1 000 m, vestiare, cabine sanitare, bufet, o bază de automobilism, cu pistă de 1 000 m, vestiare, cabine sanitare, bufet, o bază de aeromodelism, cu vestiare, cabine sanitare, bufet, o bază de tir, cu vestiare, cabine sanitare, bufet, o bază de șah, cu vestiare, cabine sanitare, bufet, o bază de turism, cu vestiare, cabine sanitare, bufet, o bază de orientare turistică, cu vestiare, cabine sanitare, bufet, o bază de schi nautic, cu vestiare, cabine sanitare, bufet, o bază de parașutism, cu vestiare, cabine sanitare, bufet, o bază de planorism, cu vestiare, cabine sanitare, bufet, o bază de navomodelism, cu vestiare, cabine sanitare, bufet, o bază de radiomodelism, cu vestiare, cabine sanitare, bufet, o bază de rugby, cu vestiare, cabine sanitare, bufet, o bază de hochei, cu vestiare, cabine sanitare, bufet, o bază de polo pe apă, cu vestiare, cabine sanitare, bufet, o bază de pescuit sportiv, cu vestiare, cabine sanitare, bufet, o bază de vînătoare, cu vestiare, cabine sanitare, bufet, o bază de caiac-canoe, cu vestiare, cabine sanitare, bufet, o bază de călărie, cu vestiare, cabine sanitare, bufet, o bază de tenis de masă, cu vestiare, cabine sanitare, bufet, o bază de atletism, cu vestiare, cabine sanitare, bufet, o bază de fotbal, cu vestiare, cabine sanitare, bufet, o bază de volei, cu vestiare, cabine sanitare, bufet, o bază de baschet, cu vestiare, cabine sanitare, bufet, o bază de handbal, cu vestiare, cabine sanitare, bufet, o bază de haltere, cu vestiare, cabine sanitare, bufet, o bază de box, cu vestiare, cabine sanitare, bufet, o bază de lupte, cu vestiare, cabine sanitare, bufet, o bază de scrimă, cu vestiare, cabine sanitare, bufet, o bază de gimnastică, cu vestiare, cabine sanitare, bufet, o bază de natație, cu vestiare, cabine sanitare, bufet, o bază de canotaj, cu vestiare, cabine sanitare, bufet, o bază de motociclism, cu vestiare, cabine sanitare, bufet, o bază de automobilism, cu vestiare, cabine sanitare, bufet, o bază de aeromodelism, cu vestiare, cabine sanitare, bufet, o bază de tir, cu vestiare, cabine sanitare, bufet, o bază de șah, cu vestiare, cabine sanitare, bufet, o bază de turism, cu vestiare, cabine sanitare, bufet, o bază de orientare turistică, cu vestiare, cabine sanitare, bufet, o bază de schi nautic, cu vestiare, cabine sanitare, bufet, o bază de parașutism, cu vestiare, cabine sanitare, bufet, o bază de planorism, cu vestiare, cabine sanitare, bufet, o bază de navomodelism, cu vestiare, cabine sanitare, bufet, o bază de radiomodelism, cu vestiare, cabine sanitare, bufet, o bază de rugby, cu vestiare, cabine sanitare, bufet, o bază de hochei, cu vestiare, cabine sanitare, bufet, o bază de polo pe apă, cu vestiare, cabine sanitare, bufet, o bază de pescuit sportiv, cu vestiare, cabine sanitare, bufet, o bază de vînătoare, cu vestiare, cabine sanitare, bufet, o bază de caiac-canoe, cu vestiare, cabine sanitare, bufet, o bază de călărie, cu vestiare, cabine sanitare, bufet.

Iată de ce reporterul nici n-a fost mirat cînd a desprins dintr-o discuție cu Florea TĂNĂSESCU, secretar al F.R.F., preocupările variate ale acestui for, începînd cu probleme de metodică a pregătirii echipelor și calendar competițional și terminînd cu... proiecte editoriale. Pe agenda federației, proxima acțiune, de deschidere a anului 1971, este **ședința comitetului federal**, în prima jumătate a lunii ianuarie.

PE ORDINEA DE ZI: aprobarea regulamentului de organizare a competițiilor fotbalistice și a modificărilor aduse regulamentului de transferări; aprobarea bugetului F.R.F. pe anul 1971; adoptarea calendarului intern și internațional pe anul 1971; reorganizarea colegiului central al arbitrilor; probleme actuale ale secțiilor de fotbal.

Am solicitat cîteva amănunte pe marginea ultimelor două puncte. **Reorganizarea colegiului de arbitri intenționează o reprezentare mai judicioasă a centrelor fotbalistice și în acest organism, pe criterii mai largi. Un birou operativ îi va coordona activitatea, preconizîndu-se separat o comisie de delegări.**

În ceea ce privește problematica actuală a secțiilor la fotbal, sfera acesteia va cuprinde, printre altele, întărirea birourilor de secție, stabilitatea antrenorilor pe baza unor contracte ferme, introducerea angajamentelor dintre secții și jucători (al căror termen este 15.I.1971) **Contingentul antrenorilor divizionari va beneficia** — ni s-a spus — **de instrucțiuni riguroase vizînd întreaga lor activitate, alcătuite pe baza recentului regulament al antrenorilor elaborat de C.N.E.F.S. Se intenționează, de asemenea, definitivarea unor loturi divizionare ale antrenorilor, locul dobîndindu-se pe baza unor criterii obiective, de profesionalitate certă.**

Pe agenda de lucru a federației, perspectiva noului an se întîlnește, firesc, cu cea a noilor generații de fotbaliști. În luna februarie va avea loc la București întrunirea antrenorilor de la centrele de copii și juniori din întreaga țară, prilej de accentuare a orientării actuale a forului de resort spre o reală selecție, care să faciliteze, realmente, accesul spre performanță al celor mai dotate elemente. Acestora li se va pune la dispoziție, în 1971, o rețea extinsă de terenuri, amenajate prin subvențiile federației. De altfel, după cum ne-a comunicat secretarul F.R.F., **50 la sută din bugetul federației pe anul ce vine va fi alocat pentru vitalizarea activității fotbalistice în rîndul copiilor și juniorilor.**

Un an s-a încheiat, deci vor urma, cu prioritate, analizele: a campionatului de tineret-rezerve (precedat de o discutare detaliată în cadrul colegiului divizionar și concretizată prin propuneri pentru biroul federal), a comisiilor și colegiilor centrale (pînă la sfîrșitul trimestrului I). Iar după analize, federația va aborda, după cum

Paul SLĂVESCU

(Continuare în pag. a 3-a)

PE AGENDA F.R.F. — ÎN PERSPECTIVA ANULUI 1971

● Probleme de metodică, calendar și... editoriale ● Reorganizarea colegiului central al arbitrilor ● Loturi divizionare ale antrenorilor, pe baza unor criterii de certă profesionalitate ● 50 % din bugetul federației — alocat copiilor și juniorilor

Singura celulă fotbalistică care nu-și poate permite relaxarea, acordarea unei vacanțe, este federația. Ba, mai mult chiar, în această perioadă tranzitorie, dintre două sezoane, cînd jarul campionatului mai animă doar post-discuțiile, federația este obligată (de anotimp) să judece la... rece ce-a fost, să gîndească în perspectiva noului an, pentru ca primăvara '71 să însemne, într-adevăr, un start bine lansat pentru fotbalul românesc.

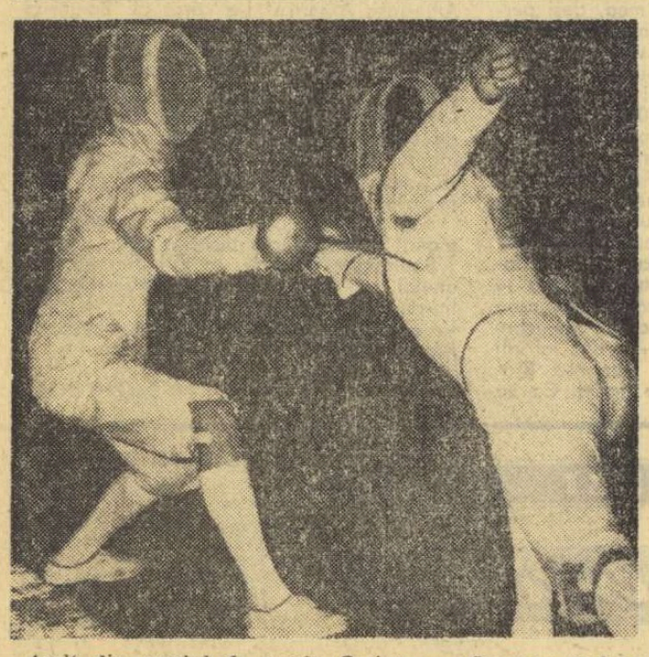

Asalt din meciul de spadă Craiova — Oradea: Podeanu (st) punctează la Neițelen (dr).
Foto: Theo MACARSCHI

ECHIPA FLORETISTELOR DIN ORADEA A FURNIZAT PRIMA SURPRIZĂ DIN „CUPA SPERANȚELOR"

Intrarea în scenă a echipelor de floretă fete și spadă, calificate în turul final al „Cupei speranțelor", a prilejuit prima „lovitură de teatru" a acestei competiții. Floretistele de la Satu Mare, considerate principale favorite, au cedat cu 4—5 echipei Oradei. Sătmăreniii s-au revanșat asupra orădenilor la... spadă și la aceeași armă au cedat, la mare luptă, primei formații bucureștene. Iată rezultatele tehnice:

FLORETA FETE: București A — București B 8—1 (Popescu 3, Prișcorniță 3, Draga 2 — Crișu 1); Oradea — Satu Mare 5—4 (Fenyes 3, Racz 2 — Lazăr 1, Pallay 2, Lengyel 1); Satu Mare—Timișoara 7—2 (Garda 3, Lengyel 2, Lazăr 2 — Szlahodtka 1, Dorsonszki 1); Constanța—Oradea 7—2 (A. Halchin 3, N. Halchin 3, Pricop 1 — Racz 1, Fenyes 1); București A — Timișoara 6—3 (Popescu 3, Niculescu 2, Prișcorniță 1 — Szalhodtka 2, Dorsonski 1); București B — Oradea 7—2 (Ostaț 3, Bartoș 2, Crișu 2 — Lökös 1, Fenyes 1); Satu Mare — București A 5—4 (Pallay 2, Lengyel 2, Lazăr 1 — Prișcorniță 2, Popescu 2); Constanța — Timișoara 6—3 (A. Halchin 3, N. Halchin 3, Pricop 1 — Dorsonszki 2, Lăzăreanu 1).

SPADĂ: București A—București B 7—2 (Zidaru 3, Manta 3, Popa 1—Anghelescu 1, Zanea 1); Satu Mare—Oradea 8—1 (Fekete 3, Török 3, Palotas 2—Ionescu 1); Craiova—Timișoara 6—3 (Podeanu 2, Bunea 2, Cărămidă 2—Costan 2, Lott 1); București A—Satu Mare 5—4 (Manta 3, Popa 2—Török 1, Fekete 1, Palotas 1); București A — Timișoara 8—1 (Popa 3, Zidaru 3, Manta 2 — Costan 1); Oradea — București B 6—3 (Magyari 3, Nevtelen 2, Ionescu 1 — Angelescu 2, Nicolescu 1).

Craiova — Oradea 8—1 (Isailă 2, Cărămidă 2, Podeanu 3 — Magyari 1); Timișoara — Satu Mare 5—4 (Loth 3, Juhasz 1, Costan 1 — Palotas 2, Fekete 2).

Ion F. BACIU

DE ASTĂZI, ÎNCEPÎND DE LA ORA 10, ÎN SALA FLOREASCA,

PATRU ZILE DE BASCHET OFERITE DE RETURUL DIVIZIEI A

Demian („U" Cluj) și Cîmpeanu, doi dintre cei mai buni pivoți pe care-i vom vedea azi în sala Floreasca.
Foto: Dragoș NEAGU

De astăzi pînă duminică se dispută, în sala Floreasca, primele patru etape ale celui de al doilea tur al campionatului național de baschet pentru seniori. (Prima parte s-a încheiat duminica trecută). Deci, doar după cîteva zile de pauză, folosite pentru punerea la punct a pregătirilor, cele mai bune 12 formații ale țării reintră în luptă, dîndu-ne speranța că vom viziona spectacole plăcute, meciuri echilibrate, așa cum au fost cele desfășurate în ultimele etape ale turului.

Azi sînt programate jocurile: *de la ora 10:* Poli Cluj-Poli Brașov (de mare importanță pentru evitarea locurilor ce aduc retrogradarea), I.C.H.F.-Dinamo (deținătoarea locului trei este capabilă de orice surprize); *de la ora 16;* Poli Galați-Rapid (o întrecere tradițională), Steaua-I.E.F.S. (lipsa de formă a primei echipe și evoluția excelentă din ultima vreme a secundei determină un echilibru valoric), Farul-„U" Cluj (studenții sînt favoriți indiscutabili) și Poli București-„U" Timișoara (derby-ul etapei).

Pentru asigurarea bunei desfășurări a întrecerilor, Colegiul central de arbitri a delegat pe următorii cavaleri ai fluierului să conducă întîlnirile acestui turneu: *M. Aldea* (Ploiești), *G. Mahler* (Satu Mare), *D. Crăciun* (Brașov), *D. Chiriac, G. Chiraleu, I. Petruțiu, P. Marin, C. Negulescu, M. Rizea, N. Iliescu, A. Atanasescu* (București).

TENISMANI ROMÂNI ÎN INDIA

Zilele acestea urmează să plece spre continentul asiatic jucătorii români de tenis Petre Mărmureanu, Sever Dron și Ionel Santeiu, invitați la circuitul de turnee internaționale din India. Seria turneelor începe la 28 decembrie, la Trivandrum, și continuă pînă în luna martie 1971, la Bangalore, Bombay, Calcutta, New Delhi, Madras etc.

În continuarea turneelor din India, tenismenii români se vor prezenta la startul concursurilor tradiționale de la Cairo și Alexandria.

ECHIPELE DE FLORETĂ ALE ROMÂNIEI — LOCUL II ÎN LUME

Ziarul polonez „Przegląd Sportowy" care apare la Varșovia a inițiat un sondaj în rîndurile celor mai mari specialiști din lume pentru clasificarea celor mai bune echipe de floretă ale anului. Potrivit clasamentelor publicate, echipele de floretă ale României (feminină și masculină) ocupă locul II, după selecționatele U.R.S.S.

Un munte de premii la PARADA VEDETELOR

CELUI MAI BUN — CUPA DE CRISTAL!

Superba cupă de cristal înfățișată de fotografia noastră va reveni celui mai bun sportiv român al anului. Acesta este unul din admirabilele trofee care vor fi decernate în cursul festivității de premiere din seara zilei de luni 28 decembrie.

Cu fiecare zi **crește nerăbdarea publicului și curiozitatea de a afla cine vor fi laureații diferitelor trofee.** Ieri, revista „FOTBAL" a anunțat că va desemna pe **„cel mai bun fotbalist român al anului"** abia **luni 28 decembrie**, adică exact în ziua festivității. Pînă atunci, deci, suspense complet!

Invitațiile pentru festivitatea care începe la ora 18 sînt rezervate cluburilor și asociațiilor sportive din Capitală. Ele pot fi ridicate de la sediul Consiliului municipal pentru educație fizică și sport București.

Spectatorii la „PARADA VEDETELOR" **vor beneficia** — pe baza numerelor de ordine înscrise pe invitații — DE PREMIILE-SURPRIZĂ **oferite de Administrația de Stat Loto-Pronosport,** care onorează astfel — de data aceasta — nu numai pe cei mai buni sportivi ai țării, ci și pe cei mai fideli suporteri ai lor. Premiile sînt în număr de 10 și vor fi trase la sorți.

ÎNTREBĂRI CARE ÎȘI AȘTEAPTĂ RĂSPUNSUL

Datele statistice, anchetele de tot felul, făcute la noi și peste tot în lume, au oferit și continuă să ofere argumente hotărîtoare pentru nevoia de educație fizică. Din păcate, tocmai unii dintre cei care ar trebui să țină seamă de ele, rămîn indiferenți.

Acestora, care în marea majoritate sînt și părinți, le reamintim că programul copiilor lor însumează zilnic următoarele ore de odihnă și de sedentarism: 8—9 ore somnul de noapte, 4—5 ore pe băncile școlii sau facultății, 2—3 ore pregătirea temelor pentru ziua următoare, circa o oră pentru cele trei mese zilnice, 2 ore în fața televizorului. Adunați și dv. și veți ajunge la un total de 17—20 ore din cele 24 ale zilei...

Și-atunci, cine vorbește de sănătate?

Dv., medic, apărător al sănătății generațiilor, care preferați să dați medicamente, să administrați injecții și să eliberați scutiri în loc să dați rețete de mișcare? Oare ați uitat că exercițiul fizic înlocuiește orice medicament, dar nici un medicament nu înlocuiește exercițiul fizic? Știm de la antici că practicarea exercițiului fizic exclude nevoia de medicamente. Nu ar fi, oare, mai ieftin și, mai ales, mai sănătos?

Tatăl, care fumează în aceeași încăpere cu fiul, viciind aerul în care locuiesc cu toții, face apoi pedagogia sănătății spunîndu-i copilului ce are voie și ce nu?

Mama, care își alimentează odrasla, fără nici un control, ca să nu fie slab sau palid, dar nu uită să-l certe dacă stă pe „undeva" la plimbare, turism, joacă, sport, tocmai pentru a nu fi slab sau palid?

Dv, părinți, care doriți să aveți genii intelectuale într-un trup firav, care vreți numai creier, nu și mușchi, și care-l îndopați cu ore nenumărate pe un scaun în poziții incorecte și apoi îl țineți alte ore în fața televizorului, toate pentru același deziderat: cultura? Oare cultura fizică n-are și ea un rost precis în creșterea copiilor?

Dv., arhitecți și ingineri, care lucrați zi și noapte aplecați pe planșe la locuințe și programarea spațiului viitorului, dar uitați (pînă cînd?) că viața modernă își cere drepturile de joacă și destindere. Și credeți că există cineva care vă poate contrazice cînd pe planșe plantați mini-terenuri de joacă și sport?

Dv., proprietari sau administratori de baze sportive, care preferați să le încuiați cu șapte lacăte și să puneți paznici cu „mijloace pedagogice", numai ca să nu fie activitate pe terenuri în afara celei oficiale, să nu se murdărească sălile, să nu zburde copilul dv. și al altora?

Și așa mai departe.

Nicolae MARAȘESCU

La 22 ianuarie — start în a 40-a ediție a RALIULUI MONTE-CARLO

ÎN ALMANAHUL sportul '71

CITIȚI UN AMPLU REPORTAJ despre această importantă cursă automobilistică, care a marcat în 1936 victoria echipajului român Cristea—Zamfirescu

ECHIPELE VOINȚA ARAD (B) ȘI PROGRESUL BUCUREȘTI (F) — CAMPIOANE PE 1970, LA TENIS DE MASĂ

CLUJ, 23 (prin telefon). „Naționalele" pe echipe s-au încheiat miercuri seara în sala sporturilor din localitate. Dacă tenismanii arădeni au repurtat victorii și în ultimele partide (9—1 cu Politehnica Timișoara și 9—5 cu Politehnica București), cucerind primul lor titlu, neînvinși de-a lungul concursului, în schimb, la fete, echipa Progresul București a pierdut în mod surprinzător două meciuri consecutive, cîștigînd locul I după mari emoții. Bucureștencele au fost învinse de Voința București cu 5—4, pierzînd cu același scor și în fața tinerei formații Rapid Brașov. Jucătoarele de la Progresul aveau nevoie de o victorie cu 5—0 sau 5—1 pentru a îmbrăca tricourile de campioane, succes pe care l-au realizat în compania formației Spartac București, întrecută cu 5—0. Iată clasamentele finale:

MASCULIN: — 1. Voința Arad (antrenor E. Procopeț) 36 p, 2. Politehnica București 34 p, 3. Progresul București 31 p.

FEMININ: — 1. Progresul București (prof. N. Angelescu) 22 p, (punctaveraj: 58—31), 2. Voința Arad 22 p (57—32), 3. Rapid Brașov 21 p.

P. RĂDVĂNI-coresp.

Blocnotes

Lumea atletismului vehiculează cuvinte atît de simple încît totul în această lume pare natural. A alerga, a sări, a arunca — toate aceste cuvinte nu cer nici un efort pentru a fi pronunțate. Există însă în vocabularul atletic un cuvînt — adevărat, ceva mai complicat — pe care îndrăznim să afirmăm că Federația română de atletism l-a uitat, deși îl știa foarte bine altădată. Acest cuvînt, pe care mii de tineri așteaptă să-l rostească se numește **cros.**

VICTOR BĂNCIULESCU

TINERII SCHIORI SE PREGĂTESC

Speranțele schiului românesc, surprinse în obiectivul fotoreporterului nostru Dragoș Neagu, înaintea unui antrenament la Vîrful cu Dor, vor participa sîmbătă și duminică la „CRITERIUL PRIMEI ZĂPEZI"

(Amănunte la rubrica noastră din pag. a 2-a)

Corespondențe de sezon

300 DE COPII PE PÎRTIILE MARAMUREȘENE

● „Schiorul zburător" — la prima etapă ● Campionate la tenis de masă și șah ● Patinoare naturale în mai multe orașe din județ

„La Baia Mare, prima zi de iarnă adevărată a coincis cu prima zi de vacanță. Prilejul cel mai potrivit pentru ca, la numai cîteva ceasuri după încheierea trimestrului, 300 de pionieri să urce pe pîrtiile de schi". Detaliile ne-au fost furnizate de profesorul **ALEX. BALCO**, șeful Comisiei sport-turism de la Consiliul județean Maramureș al Organizației pionierilor. Răspunzînd întrebării noastre referitoare la condițiile ce le sînt create copiilor de a practica sportul în această vacanță, interlocutorul a precizat: **„Cei trei sute de copii de care vă vorbeam s-au înscris pentru prima fază a competiției „SCHIORUL ZBURĂTOR".**

Pe pîrtiile din apropierea orașului — pînă acum s-au amenajat trei — micii schiori zboară pe schiurile lor, toți fiind animați de dorința firească de a intra în posesia trofeului. **Care dintre ei va fi declarat „Schiorul zburător" numărul unu? Răspunsul îl vom afla la 17 februarie, cînd se va desfășura etapa județeană a frumoasei competiții.** Pînă atunci, să notăm că vacanța a venit încărcată cu daruri de un fel deosebit pentru școlarii din județul Maramureș: **TREI PÎRTII ÎN ORAȘUL DE REȘEDINȚĂ, O PÎRTIE LA BAIA SPRIE, UNA LA BORȘA, DOUA LA VIȘEUL DE SUS ȘI UNA LA TG. LAPUȘ.** Pentru cei care doresc să alunece pe luciul gheții, **au fost amenajate patinoare naturale la Baia Mare, Sighetul Marmației, Vișeul de Sus, Tg. Lăpuș și Baia Sprie. S-au amenajat, de asemenea, cluburi ale pionierilor în toate localitățile amintite, ÎN CADRUL CĂRORA SE VOR ORGANIZA ÎNTRECERI ȘI CAMPIONATE DE TENIS DE MASĂ ȘI DE ȘAH.** Pe toată durata vacanței, la **Baia Mare, Fintina-Borșa, Vișeul de Sus și Baia Sprie funcționează centre de inițiere în schi.**

Se poate spune, în concluzie, că pionierii maramureșeni petrec o vacanță sportivă plină în manifestări, menite să atragă spre practicarea exercițiilor fizice pe toți cei aproape 13 000 de copii care nu au plecat în taberele din alte localități.

FLORIN GHEORGHIU PRINTRE ȘAHIȘTII TÎRGOVIȘTENI

Vacanța elevilor tîrgovișteni poate fi considerată una dintre cele mai COMPLETE în ceea ce privește manifestările sportive. *Din discuția pe care am avut-o cu profesorul metodist BENONE POPESCU, de la C.J.E.F.S. Dîmbovița, am reținut cîteva acțiuni: ȘAH 40 din 200 de elevi șahiști au fost selecționați pentru un simultan susținut, de către alt de mare maestru internațional Florin Gheorghiu. Concomitent, la clubul deschis pentru perioada vacanței într-una din încăperile C.J.E.F.S., se desfășoară zilnic* întreceri pentru desemnarea CELUI MAI BUN ȘAHIST. *Acestuia i se va decerna trofeul „ȘAHISTUL VACANȚEI".*

HANDBAL. 200 de băieți și fete din clasele V—VIII se întrec în cadrul „CUPEI MICULUI HANDBALIST". Ultima etapă a competiției, faza județeană — care va avea loc în preajma sfîrșitului vacanței — se va desfășura în sala de sport a liceului din Bălenl.

În cinstea aniversării a 50 de ani de la crearea P.C.R., a fost instituită o întrecere dotată cu „CUPA SEMICENTENARULUI".

TENIS DE MASĂ. La cluburile elevilor din comunele Dobrești și Gilma *unde funcționează și tabere pe perioada vacanței, 500 de școlari se vor întrece pentru desemnarea celui mai abil jucător.*

— ȘCHI —

REPETIȚIE GENERALĂ PE PÎRTIILE DE LA POIANA ȘI SINAIA

Pentru schiori, începutul acestui sezon a fost mai darnic, oferindu-le posibilitatea să alunece pe covorul iernii încă de la începutul lui decembrie. De fapt acest lucru s-a mai întîmplat, ei găsind și în anii trecuți — în aceeași perioadă — cîteva petece de zăpadă pentru un început de antrenament specific. Anul acesta zăpada a coborît însă pînă la 1000 m și — găsind pîrtiile bine pregătite — le-a dat posibilitate schiorilor alpini, nu numai să se acomodeze cu alunecările dar și să le prelungească pe aproape 2 km. Astfel în ultima săptămînă, „Sulinarul" (prima pîrtie a Postăvarului) fiind în întregime practicabil, s-au putut efectua cîte 8—10 coborîri pe zi, ceea ce — trebuie să recunoaștem — înseamnă un start bun în antrenamentul specific.

Mai puțin favorizați au fost schiorii rămași la Vîrful cu Dor, ei neputînd folosi decît o pistă de cca 250 m. Zăpada a fost în schimb mai abundentă și s-a putut exersa mai temeinic trecerea prin porțile de slalom.

Fiindcă de deschiderea oficială și festivă a sezonului nu-i mai despart decît 10 zile, schiorii s-au gîndit la o... repetiție generală.

Ea va avea loc la sfîrșitul săptămînii la Sinaia și Poiana Brașov și va consta din probe de slalom uriaș și slalom, organizate de *C.S. Sinaia* și respectiv *C.S. Politehnica Brașov*. Sînt *două concursuri cu caracter de antrenament*, un prilej de a pune în mișcare acele cronometrelor cu cîteva zile mai devreme; sînt niște „criteriI ale primei zăpezi" cum au și numit sinăienii întrecerea lor.

Urmează ca la Poiana Brașov să-și compare forțele schiorii de la Dinamo Brașov, A.S.A. Brașov, Steagul roșu, Viitorul, S.S. Brașovia și C.S.U. Politehnica Brașov, iar la Sinaia cei ai cluburilor și asociațiilor de pe Valea Prahovei (C.S. Sinaia și Caraimanul Bușteni). Nu știm încă unde vor concura juniorii lotului național aflați pînă acum la Vîrful cu Dor, dar au gîndul de a se deplasa la Poiana. În orice caz vor fi și ei la startul criteriului primei zăpezi.

Fondiștii, și ei pe zăpadă de la începutul acestei luni nu vor rămîne mai prejos. Nu se va organiza însă — așa cum era preconizat inițial — un concurs la Predeal, ci un antrenament de control — duminică — la Poiana. Probabil pe o distanță redusă, dar în orice caz tot sub impulsul cronometrelor. *Biatloniștii*, primii schiori care vor intra în „focul" confruntărilor internaționale vor avea și ei concursul lor de verificare. El este programat pentru marți, la Poiana Brașov și va consta dintr-o probă individuală pe distanța de 7,5 km a ștafetei, bineînțeles incluzînd tragerile respective.

Iată deci că pe pîrtiile albe febra întrecerilor a revenit. Săptămîna aceasta este săptămîna repetițiilor generale, în vederea marelui start în competițiile iernii din primele zile ale lui ianuarie.

BULETINUL ZĂPEZII

Institutul meteorologic ne-a informat că ieri la ora 14, în zona de munte stratul de zăpadă avea următoarele grosimi: Omul 16 cm, Paring 19 cm, Păltiniș-Sibiu 8 cm, Sinaia — Cota 1500 12 cm, Fundata 10 cm, Semenic 26 cm, Cunțu 13 cm, Tarcu 14 cm, Rarăul 21 cm, Ceahlău-Toaca 15 cm, Băișoara 6 cm, Vlădeasa 14 cm, Iezer 10 cm, și Predeal 20 cm.

În următoarele zile vremea va fi umedă și se va răci mai ales în jumătatea de nord a țării. Vor cădea precipitații sub formă de ninsoare în V și N țării și sub formă de lapoviță, și ninsoare în rest. În S.E. se vor semnala și ploi.

CRISTIANII

● **ÎN U.R.S.S.** intră în curînd în producție o mare fabrică de schiuri. Anual ea va furniza peste 2 milioane de schiuri de fond și 400 000 schiuri pentru probele alpine. O parte a producției va fi exportată în Europa occidentală.

● **ISABELLE MIR**, cunoscuta schioară franceză a aflat, în urma unei recente vizite medicale, că are trei rinichi. Ceea ce o liniștește este faptul că și alți sportivi mari au avut rinichi suplimentari, printre ei numărîndu-se celebrul rugbyst francez Bastiat.

● **ÎN ULTIMA ȘEDINȚĂ** a comitetului coborîre-slalom al F.I.S. s-a hotărît, ca urmare a încercărilor făcute la Val Gardena, ca lărgimea porților verticale de slalom să poată fi mărită de cei ce trasează pîrtiile pînă la 5 m. Hotărîrea privește acest sezon urmînd ca să fie definitivată în cadrul adunării generale F.I.S. de la Opatija (Iugoslavia) din 1971.

CONCURSURILE LUNII IANUARIE

Schiorii vor avea, în cursul lunii ianuarie, concursuri săptămînale. Ca de obicei, activitatea fruntașilor este concentrată la Poiana Brașov și Predeal. Tot în această perioadă se vor disputa, însă, — în toată țara — etapele pe județ ale campionatelor republicane (copii, juniori, seniori). Iată programul întrecerilor lunii ianuarie:

2. I — PREDEAL (în nocturnă): Concursul de, deschidere *(slalom și slalom uriaș);*

3. I — POIANA: Concursul de deschidere *(probe nordice pentru juniori și seniori, inclusiv sărituri);*

6—7. I — POIANA: Cupa Brașovia *(slalom și slalom uriaș);*

9—10. I — POIANA: Cupa Politehnica *(concurs internațional studențesc; slalom și slalom uriaș);* Cupa Poiana *(fond și sărituri);*

16—17. I — PREDEAL: Cupa schiului românesc *(slalom, fond);*

— BUȘTENI: Cupa Caraimanul *(concurs internațional de fond pentru seniori și juniori);*

17. I — POIANA: Cupa Dinamo *(sărituri seniori și juniori);*

23—24. I — POIANA: Cupa Steagul roșu *(slalom, slalom uriaș);* Cupa orașului Brașov *(sărituri seniori și juniori);*

30—31. I — POIANA: Cupa Poiana *(concurs internațional biatlon);* Cupa Postăvarul *(slalom și coborîre);* Cupa Tractorul *(fond, seniori și juniori)*

— PIATRA NEAMȚ: Cupa ziarului „Ceahlăul" *(slalom copii);*

31. I — MIERCUREA CIUC: Cupa Harghita *(sărituri seniori și juniori).*

Rubrică redactată de Gh. EPURAN

De pe cuprinsul țării

VACANȚA ELEVILOR SIBIENI

Ziua mult așteptată a vacanței a venit și o dată cu ea **aproape 20 la sută din cei 25 000 elevi ai municipiului Sibiu iau drumul excursiilor și al taberelor de schi — cei rămași acasă urmînd a lua cu asalt patinoarele naturale sau pîrtiile din apropierea Sibiului.**

Într-o recentă ședință de lucru, care a avut loc la sediul Comitetului județean P.C.R. Sibiu, **au fost stabilite măsuri menite să asigure o bună desfășurare a activității sportive de iarnă la Sibiu.** Pe prim plan s-au situat elevii. **În curțile a 14 școli generale SE VOR AMENAJA PATINOARE NATURALE, alături de cele ce vor ființa la „Baza sportivă școlară", la „Luceafărul" și la stadionul „Voința". Mulți școlari își petrec vacanța în aceste zile în diferite tabere ale Ministerului Învățămîntului, precum și la cabanele Crinț, Prejba și Păltiniș.** Amatorii de schi care rămîn acasă vor avea la dispoziție pîrtia **„Coasta Boacii"** din Rășinari și pe cea de pe dealul **„Gusterița". Consiliul județean al pionierilor a inițiat numeroase competiții, unele devenite tradiționale.** Notăm cîteva dintre acestea: „CUPA SCHIORILOR" — ediția a III-a — la schi și săniuș, care va avea loc în ziua de 10 ianuarie, cu participarea micilor schiori din 11 școli generale din comunele **Jina, Poiana, Tilișca, Săliște; „ȘTAFETA SCHIORILOR"** — ediția a III-a — care a început la 20 decembrie și se va încheia la 20 februarie. **Se vor mai organiza concursuri de orientare turistică și numeroase centre de inițiere la schi** (Tălmaciu, Rășinari, Orlat, Jina, Cristian).

Ilie IONESCU — coresp. principal

RECUNOAȘTEREA MERITELOR

Antrenorul Attila Kalit are o îndelungată și bogată activitate în atletism. Dintre sportivii ridicați de el, putem aminti pe campionii balcanici **Szakacs** și **Gaspar** și pe surorile **Vitalios.** Cu ocazia retragerii sale din activitatea sportivă, Consiliul Național pentru Educație Fizică și Sport i-a acordat diploma pentru merite deosebite în activitatea sportivă, iar Consiliul județean pentru educație fizică și sport Covasna i-a oferit o cupă. Înmînarea distincțiilor s-a făcut într-un cadru festiv. Cu acest prilej, profesorul **Carol Baka**, vicepreședinte al Consiliului județean pentru educație fizică și sport, a evidențiat meritele deosebite ale antrenorului Attila Kalit, numit pe drept cuvînt părintele atleților din județul nostru.

Gh. BRIOTĂ — coresp.

CARNAVAL PE GHEAȚA

Comisia sportivă din cadrul Comitetului județean al sindicatelor Brașov și A. S. Petrolul au organizat simbătă seară primul carnaval pe gheață al sezonului. Acesta a început printr-o reușită demonstrație prezentată de patinatorii secției de performanță a asociației Petrolul. A urmat apoi defilarea celor 60 măști, din care cele mai frumoase 3 au fost premiate: **Cristina Radu** (greieraș), **Dănuț Lenciuc** (Scufița roșie), **Erica Neamțu** (cloșn). Apoi, „patinaj de voie" pentru cei peste 100 copii înregistrați de gazde cu prilejul împărțirii... pungilor cu bomboane. Inițiativa organizatorilor merită a fi subliniată, înregistrînd un succes deplin.

C. GRUIA — coresp. principal

OLIMPIADA DE IARNĂ A SINDICATELOR LA A DOUA EDIȚIE

Nu de mult s-a dat startul în întrecerile din cadrul celei de a doua ediții a **„Olimpiadei de iarnă a sindicatelor"**, competiție organizată în cinstea semicentenarului Partidului Comunist Român, de către Consiliul Județean al Sindicatelor, în colaborare cu Consiliul județean pentru educație fizică și sport și Comitetul județean U.T.C. Argeș.

Competiția cuprinde întreceri de schi, săniuțe, patinaj, popice, șah, tenis de masă, haltere și gimnastică, cu etape pe întreprinderi, instituții, localități și **județ,** în perioada 13 decembrie 1970 — 28 februarie 1971, avînd drept scop antrenarea unui număr cît mai mare de cetățeni la practicarea sportului.

Avînd la bază experiența primei ediții a Olimpiadei de iarnă a sindicatelor și a altor competiții de masă, concursurile din actuala ediție pot să se desfășoare la un nivel superior, continuîndu-se pe antrenarea a circa 25 000 de tineri și virstnici în practicarea organizată a sportului.

Prima zi a întrecerilor a demonstrat dragostea și entuziasmul tineretului pentru sport. Astfel, **peste 4 000 de tineri și tinere de la C.E.I.L., Dacia, Montorul, Textilistul (Pitești). Muscelul U.M.M., Minerul (C. Lung)** s-au prezentat la startul întrecerilor.

Ilie FEȚEANU — coresp. principal

ITALIA_BRAZILIA...

Pentru a-i face o plăcere lui nea Jenică Barbu (care mă citește și mă citează cu o asiduitate săptămînală cum nu se poate mai flatantă), pentru a-i face o plăcere lui Fănuș (care supărat de pauza campionatului, și-a trecut furia împotriva U.T.A.-ei pe Țopescu, încît crainicul nostru nu mai poate rosti cuvîntul „fair-play" fără să se trezească cu o piatră-n cap), pentru a-i face o plăcere lui Cristian (indispus de cotonoagele lui Fane, care însă vin toate din imensa timiditate a îngerului...), pentru a-i face o plăcere lui Chirilă (contrat și el zi și noapte pentru sentimentalismul lui arădeano-mediteranean), pentru a-l bucura și pe nea Mache Ionescu (crainicul nostru exemplar pînă la academism, om care în clipa cînd a văzut pentru prima oară San-Siro a plîns de bucurie), pentru toți europenii și pentru toți românii care au trăit duminică prima duminică fără..., pentru a ne face tuturor plăcere, chiar și celor cu care ne ciondănim tot anul dar cu care e omenește să ne împăcăm la sfîrșit de an ca s-o luăm mai aprig de la 3 ianuarie, — pentru toată lumea vreau să spun că duminică, în minutul 2 al finalei, eu am văzut mingea în gol. Riva a tras năpraznic — cum ați văzut cu toții — Felix n-a deturnat însă mingea în corner, ci a scos-o din plasă. Așa am văzut eu, și asta-i vederea mea, deși personal eu țineam cu Brazilia, dar nu pot fi atît de egoist încît să nu vă fac o bucurie la sfîrșit de an. În minutul 2, Italia—Brazilia 1—0, prin golul lui Riva. 10 oameni (Albertosi a sprintat 70 de metri din poartă pînă acolo) s-au prăvălit peste Gigi gata să-l sfărîme de bucurie, și-n grămada aceea, după cum s-a aflat mai tîrziu, el cînta „per che, per che...", melodia Ritei Pavone. Ce a urmat — dacă n-ați văzut, v-o spun tot eu. **Italienii, cu 1—0 din minutul 2, au făcut ce fac italienii cînd au 1—0 în minutul 2. Lecția se știe, n-o mai repet.** Cert e că italienii n-au fost uruguayeni — singurii care-i mai conduseseră pe brazilieni cu 1—0, dar înfrînți de persecuțiile d-lui Rous. Dar nici Brazilia n-a fost R.F.G. în fața Italiei. Ca să egalezi o Italie care conduce cu 1—0 din minutul 2 e imposibil, dacă n-ai buldozere și buldogi ca Seeler și Overath. Duminică, brazilienii n-au avut buldozere și nici buldogi. Nu știu ce s-a întîmplat cu ei, dar nu le mergea nimic, cum se întîmplă și cu Progresul, la urma urmei. Rivelino șuta la 30 de metri peste poartă, un-doi-urile celebre nu se vedeau, Pele părea o babă — cum zicea nea Jenică —, Clodoaldo greșea sistematic, — pînă la pauză, Pele a avut o singură ocazie, cu capul, pe vremuri gol sigur, dar Albertosi... sinaurul gol valabil a fost cel din minutul 45, al lui Pele, dar arbitrul s-a opus. Gol magistral. În repriza a doua, brazilienii s-au enervat — ca orice UTĂ —, n-au avut sistemă, doar Gerson (min. 66) a prins un șut fenomenal — bară! Jairzinho a marcat din ofsaid curat (min. 71) după aceea în careul italian nu s-a mai putut intra. Burgnich și Facchetti au făcut moarte de om, brazilienii nu au știut ce înseamnă „a lupta cu destinul", cred că numai nemții știu asta... Țopescu era transfigurat de fericire, avea o frază scrisă apropo de noi și ai noștri, a uitat s-o mai citească — mai erau 3 minute cînd Carlos Alberto a atras uluitor dar mingea a șters bara.

...Italia, duminică, a fost campioană mondială, cu 1—0. Riva l-a dus pe umeri pe Albertosi, Albertosi l-a cărat pe Boninsegna, Boninsegna l-a ridicat pe cap pe Valcareggi și toți, în această poziție nefirească, l-au luat de la masa presei pe Chirilă, sub tonajul căruia s-au prăvălit peste Guță Băieșu care-l striga pe Fănuș, chiar de acolo, de pe stadionul Azteca. Striigat, îngerul a sosit și primul său gest a fost să-l îmbrățișeze pe Țopescu, pentru transmisia sa.

Așa a fost în prima duminică fără campionat intern, fără microbi, fără opium.

Săptămîna viitoare, în ultima cronică a anului, vă voi relata **finala München '74,** în care, după cum știți, România e practic calificată... semifinala de duminică, cu Maroc, fiind o simplă formalitate.

BELPHEGOR

— VOLEI —

dialog cu cititorii

În ultima vreme, pe adresa rubricii au sosit numeroase scrisori, referitoare la multiplele probleme ale voleiului. Multe dintre acestea se referă la indisciplina care se manifestă încă în unele partide, abateri generate uneori chiar de către... oficiali. În cadrul dialogului de azi, răspundem la trei astfel de corespondențe:

DR. ING. C. RĂDUȚ — București. Din scrisoarea pe care ne-o adresați, rezultă decepția profundă generată de comportarea publicului universitar la meciurile de volei. Exemplul celui ieșean (meciul Politehnica — Electra București), pe care îl aduceți în discuție, v-a diminuat se pare simpatia nutrită pînă acum pentru echipele studențești. De ce admit organizatorii așezarea unor spectatori turbulenți în imediata apropiere a terenului, fapt care duce, ca în cazul meciului amintit, la incomodarea vizibilă a jucătorilor oaspeți, la acte huliganice împotriva arbitrilor, la intimidarea și influențarea deciziilor acestora, la denaturarea rezultatelor? Această întrebare le-o adresăm, o dată cu dv., și noi. Mai ales că în ultimul timp, nici bucureștenii nu s-au lăsat mai prejos.

I. AUGUSTIN — Constanța. Ne face plăcere să constatăm că, deși fervent susținător al echipelor locale, dezaprobați lipsa de fair-play a unei părți a publicului constănțean și al unor oficiali care vor ca echipa locală să cîștige cu orice preț. Dînd exemplul arbitrului de linie (localnic) C. Macovei, care, în timpul meciului Voința Constanța — Universitatea București, s-a repezit la „principal" și „secund" pentru a le cere socoteală de ce au întrerupt jocul cînd în teren a pătruns o minge străină (!!), incitînd astfel la scandal mai mulți spectatori, vă întrebați cînd vor fi instaurate cinstea și corectitudinea în arbitrajele meciurilor de volei... Poate atunci arbitrul principal va fi autoritar, cînd nu vor mai fi arbitri de linie localnici și cînd spectatorii vor avea... puterea să recunoască superioritatea echipei oaspete.

C. S. UNIVERSITATEA — Craiova. Cele aproape cinci pagini ale scrisorii dv. arată postura de victime (ale comisiei de disciplină a F.R.V.) în care s-au aflat echipele de volei ale studenților craioveni. Spuneți că susnumita comisie lucrează cu patimă și că ar exista o coaliție a arbitrilor programați la Craiova. Nu credem să fie vorba de așa ceva. În ce privește suspendarea echipei feminine după meciul cu C.S.M. Sibiu, învinuiți federația că nu a făcut cercetări și s-a bazat doar pe mărturiile arbitrilor. Nu putem să vă spunem dacă aveți sau nu dreptate. La meciul următor, cu Medicina București, cînd trebuia să se aplice sancțiunea, — aceea de a fi evacuat publicul — arbitrul V. Arhire a greșit neîsăind să asiste la meci oficialitățile (printre care, inițial, și corespondentul nostru!), precum și atunci cînd nu a permis ca echipa să fie condusă de altă persoană în afară de antrenorul Mantea Paraschiv. Pentru a evita astfel de situații neplăcute, conducerea clubului Universitatea trebuie să ia toate măsurile pentru a evita orice manifestare nesportivă la meciurile de volei. Astfel încît să nu mai existe motive de intervenție a comisiei de disciplină.

CLASAMENTE DIVIZIA B

MASCULIN
SERIA I

1.	Univ. Timișoara	11	10	1	31:10	21
2.	Prog. Buc.	11	10	1	31:14	21
3.	Silvania Simleul S.	11	8	3	25:16	19
4.	Alumina Or.	11	7	4	25:17	18
5.	A.S.A. Sibiu	11	7	4	25:18	18
6.	Voința Ara	11	6	5	26:18	17
7.	Voința Buc.	11	5	6	26:24	16
8.	Polit. Bv.	11	4	7	20:26	15
9.	Ind. sîrmei C. Turzii	11	4	7	15:23	15
10.	Corvinul Hd.	11	2	9	15:31	13
11.	C.F.R. Cluj	11	2	9	13:30	13
12.	C.F.R. Tim.	11	1	10	13:32	12

SERIA A II-A

1.	Univ. Craiova	11	11	0	33:12	22
2.	Electra Buc.	11	9	2	30:10	20
3.	Relonul Săv.	11	8	3	29:15	19
4.	Constr. Sv.	11	7	4	27:18	18
5.	Polit. Iași	11	7	4	24:19	18
6.	Aurora Buc.	11	6	5	22:18	17
7.	Medicina Buc.	11	4	7	21:25	15
8.	Farul	11	4	7	18:25	15
9.	Electroputere Cv.	11	4	7	16:25	15
10.	Vagonul Pl.	11	2	9	15:28	13
11.	Univ. Buc.	11	2	9	11:28	13
12.	Siderurgistul Gl.	11	2	9	8:31	13

FEMININ
SERIA I

1.	Spartac Buc.	11	9	2	29:12	20
2.	Corvinul Hd.	11	9	2	29:17	20
3.	Sănătatea Arad	10	9	1	29: 5	19
4.	Voința M. C.	11	7	4	23:14	18
5.	Voința Bv.	11	7	4	24:16	18
6.	Drapelul r. Sibiu	11	6	5	26:20	17
7.	I.T.B. Informația	11	5	6	21:21	16
8.	Med. Tg. M.	11	3	8	14:27	14
9.	Viit. Bistrița	11	3	8	14:28	14
10.	Voința Oradea	10	3	7	11:23	13
11.	Voința Zalău	11	2	9	11:28	13
12.	Med. Cluj	11	2	9	10:30	13

SERIA A II-A

1.	Univ. Buc.	11	10	1	30: 3	21
2.	Viitorul Buc.	11	9	2	31:10	20
3.	Prog. Buc.	11	8	3	29:16	19
4.	Constr. Buc.	10	8	2	25:11	18
5.	Flacăra r. Buc.	11	6	5	23:20	17
6.	Polit. Galați	11	6	5	21:21	17
7.	Voința C-ța.	11	5	6	19:20	16
8.	Sănătatea Tgv.	11	5	6	21:24	16
9.	Univ. Iași	11	4	7	13:26	14
10.	A.S.E. Buc.	11	2	9	19:28	13
11.	Sănătatea Pl.*	11	2	9	11:29	12
12.	Electromotor Pitești	10	0	10	2:30	10

*) Sănătatea Ploiești a pierdut un meci prin neprezentare și, prin urmare, are un punct mai puțin.

Unde mergem

BASCHET. *Sala Floreasca*, de la ora 10: Politehnica Cluj—Politehnica Brașov, ICHF—Dinamo; de la ora 16: Politehnica Galați — Rapid, Steaua—IEFS, Farul — Universitatea Cluj, Politehnica București—Universitatea Timișoara, meciuri în cadrul diviziei A.

SCRIMĂ. *Sala Floreasca II*, Cupa speranțelor (floretă fete și spadă) 9—12; 17—20.

— RUGBY —

SOLUȚII PENTRU MÎINE

Cu cîtva timp în urmă, semnalam condițiile dificile în care își desfășoară activitatea rugbyștii de la Agronomia Cluj, care au acces pentru pregătire abia o dată sau de două ori, pe săptămînă în parcul sportiv „Babeș-Bolyai" al Universității. În rest — antrenamente pe unde se nimerește...

Tot așa de sumbră se prezintă și situația lotului de jucători de care dispune Agronomia Cluj, unde există o instabilitate, poate unică în sportul nostru: în ultimii trei ani au părăsit clubul — din motive mai mult sau mai puțin obiective — un număr de 22 de rugbyști. Cunoscînd foarte bine ce „dubluri" au avut în spate cei plecați, aproape că este imposibil de explicat cum o asemenea echipă s-a putut menține în competiție!!!

★

O analiză făcută la... fața locului cu participarea unor factori cu responsabilități directe din conducerea clubului și a secției de rugby și-a propus să caute soluții concrete pentru a depăși actualele dificultăți semnalate.

În privința bazei materiale necesară pregătirii, din discuțiile purtate am ajuns la concluzia că institutul dispune de un spațiu corespunzător, care fără investiții prea costisitoare, ar putea deveni un bun teren pentru rugbyști. Amenajarea acestuia n-ar cere decît o ușoară operație de nivelare. Nu mai rămîne de rezolvat decît o problemă și anume: obținerea aprobării conducerii institutului pentru realizarea terenului, de fapt o suprafață de 130 m x 80 m dintr-un spațiu de peste 3 hectare, în prezent fără nici o utilizare.

Această soluție ar asigura rugbyștilor de la Agronomia condiții corespunzătoare de pregătire în tot cursul săptămînii. Ei n-ar mai pierde vremea cu deplasarea pînă la parcul „Babeș-Bolyai", sporindu-și astfel cantitatea de timp necesară studiului, iar clubul sportiv Universitatea Cluj, proprietarul parcului „Babeș-Bolyai", ar fi simțitor degrevat, orele de lucru ale Agronomiei urmînd a fi folosite de alte cluburi sportive studențești care, după cum se știe, nu dispun de o bază materială adecvată.

Iată, deci, soluția. În aplicarea ei, rugbyștii de la Agronomia Cluj își pun mari nădejdi în spiritul de înțelegere al tovarășului prof. universitar Emil Negruțiu, rectorul institutului, recunoscut de altfel ca un fervent animator al sportului.

Cît privește cel de al doilea aspect, perspectiva creării unui lot mai larg și mai stabil de jucători, rezolvarea implică o viziune ceva mai largă. Ea se referă la nevoia unei pepiniere de rugbyști, alcătuită din elevi. Or, o asemenea pepinieră nu se poate forma decît în cazul unor instituții specializate, cum este școala sportivă. La Cluj ființează o astfel de școală, dar ea nu posedă și secție de rugby din lipsa unor cadre calificate. În oraș există însă profesori de educație fizică cu specialitatea rugby (Viorel Cîrligelu, Ioan Negru), oricare dintre ei fiind în măsură să formeze tineri jucători, furnizînd Agronomiei elementele de care are nevoie. Este necesar sprijinul Ministerului Învățămîntului, al Inspectoratului școlar al municipiului Cluj, pentru înființarea unei secții de rugby în cadrul școlii sportive.

Tiberiu STAMA

„ÎN CONTEXTUL RIDICĂRII GENERALE A JUDEȚULUI NOSTRU — SPORTUL ȘI OCUPĂ LOCUL CUVENIT"

(Urmare din pag. 1)

metrul lui SĂ FIE CUPRINȘI CÎT MAI MULȚI OAMENI, DE TOATE VÎRSTELE.

— Considerați, deci, că este cel mai important, în dezvoltarea cu rezultate și mai bune, a sportului în județul Vaslui?

— O precizare este absolut necesară: **socotesc importantă activitatea sportivă în ansamblul ei.** Spunînd aceasta, am în vedere ambele laturi pe care le înglobează sportul: **de masă și de performanță.** Pentru județul Vaslui, însă realitatea momentului, condițiile de care dispunem, **ne obligă să ne îndreptăm atenția, îndeosebi, către sportul de masă.** Acceptînd ideea că sportul contribuie la menținerea sănătății, la reîmprospătarea energiilor, nu putem neglija faptul că salariații, cooperatorii și, în general, toți cei ocupați în producție, **cei aproape 100 000 de elevi ai școlilor generale și profesionale, ai liceelor de cultură generală și de specialitate — resimt necesitatea practicării exercițiilor fizice la nivel de divertisment, de tonifiant.** În această direcție s-au obținut unele rezultate, pe care noi le considerăm ca fiind doar începutul unei mișcări și mai organizate. Voi aminti, astfel, **organizarea** — de către C.J.E.F.S. în colaborare cu Consiliul județean al sindicatelor, Inspectoratul școlar județean, Comitetul județean U.T.C., Consiliul județean al organizației pionierilor și filiala O.N.T. — **a unor vizite în împrejurimile localităților, pe jos și pe biciclete.** În sfera activităților sportive de masă intră și **campionatele asociațiilor sportive la popice, tenis de masă, volei, fotbal, șah și altele.** Este bine cunoscută preocuparea de care au dat dovadă, în această direcție, asociațiile sportive de la **Rulmentul** Bîrlad, **I.T.A., S.C.M.I.** și **Mobila Vaslui,** precum și cele de la **Constructorul** și **Metalul Bîrlad.**

Firește, exemplele acestea nu epuizează tot ceea ce s-ar putea spune pozitiv despre activitatea sportivă de masă. Important acum — după întocmirea și dezbaterea planului de măsuri privind dezvoltarea mișcării sportive pe anii 1971—1975 este **trecerea la îndeplinirea cîtorva sarcini calitativ superioare ce stau în fața organelor și organizațiilor cu atribuțiuni în dezvoltarea educației fizice.**

Ponderea cea mai mare în realizarea planului întocmit o au conducerea și sectoarele specializate ale C.J.E.F.S. Acestea urmează să se situeze în fruntea tuturor acțiunilor, să arate celorlalte organizații ce obligații le revin. În mod special, **CJEFS trebuie să aibă un cuvînt hotărîtor în diversificarea activităților sportive,** în funcție de preferințele tinerilor, ale celorlalți oameni ai muncii. Observ, de pildă, că **există interes pentru practicarea atletismului și a handbalului.** Iată două sporturi care pot fi extinse în mare măsură. În același timp, C.J.E.F.S. și Consiliul județean al sindicatelor **vor extinde întrecerile între asociațiile sportive, între secții ale fabricilor.** De altfel, asemenea acțiuni au intrat în obișnuința asociațiilor sportive. O latură asupra căreia vom insista va fi antrenarea fetelor în activitatea sportivă. Acesta este un capitol la care sîntem deficitari. În îndeplinirea amplului plan de consolidare a educației fizice de masă, **C.J.E.F.S. trebuie să se situeze în frunte, să devină un catalizator al mișcării sportive în ansamblul ei. Organizațiile U.T.C. și consiliile populare comunale și-au propus să atragă și mai mult tineretul în acțiunea de amenajare a unor baze sportive simple și să supraveghieze,** în același timp ca NICI UN TEREN SĂ NU FIE DEZAFECTAT, dacă va fi cazul, **mai înainte ca altul să-i ia locul.**

NU VOM NEGLIJA, firește, SPORTUL DE PERFORMANȚĂ. Sînt de părere că acesta nu va putea, însă, lua avînt, nu-și va atrage elementele cele mai dotate decît din rîndurile largi ale acelora care s-au încadrat în mișcarea sportivă de masă. Iată, dar, expuse pe scurt, rațiunile pentru care militățm ca sportul să devină o preocupare a unui număr cît mai mare de locuitori.

— Se impune, față de amplul dumneavoastră expozeu, și o privire succintă asupra dezvoltării bazei materiale a educației fizice și a sportului. Ce ne puteți spune în acest sens?

— Aș fi ajuns, oricum, la această problemă, întrucît **județul Vaslui nu dispune în momentul de față, decît de un număr redus de terenuri, săli de sport, instalații necesare practicării exercițiilor fizice.** În consecință, **urmează a se construi, la Vaslui și Bîrlad, DOUĂ COMPLEXE DE SPORT ȘI AGREMENT** formate din stadion de fotbal și atletism cu 5 000 și, respectiv, 10 000 locuri — în componența cărora vor intra terenuri de handbal, volei, baschet, tenis de cîmp, bazin de înot la Vaslui, și popicării, sală **de atletism, sală de lupte, box și haltere la Bîrlad.** Pentru practicarea sportului de către elevii și locuitorii **DE LA SATE, urmează a fi amenajate terenuri în aproape toate comunele județului, care să permită atragerea zecilor de mii de tineri din școli și din agricultură în perimetrul unor activități cît mai bogate.** Consiliul Național pentru Educație Fizică și Sport ne-a sprijinit în această direcție și folosesc prilejul pentru a-i aduce mulțumirile noastre, exprimîndu-ne totodată, convingerea că acest sprijin va fi sporit în viitor.

Avem certitudinea că în viitorul foarte apropiat, datorită eforturilor comune ale tuturor factorilor răspunzători, mișcarea sportivă din județul

— FOTBAL —

RĂDUCANU, URIAȘUL CU INIMĂ DE COPIL, IUBEȘTE FOTBALUL, PUBLICUL ȘI... ADVERSARII

● *Pele îmi zice Ricardo și spune că „aș fi bun și la ei...“*

S-au scris destule și, desigur, se vor mai scrie multe despre acest băiat pe care mulți l-ar vedea într-un cadru firesc la Madison Square Garden, de pildă, în chip de campion printre „grei“ cu pumni de fier. S-au scris și se vor mai scrie, pentru că Răducanu, alintat de o lume cu apelativele RICĂ (în Giulești), TAMANGO (pe toate meridianele), sau „eroul de la Lira“ (cinematograful cu același nume, în vecinătatea căruia locuiește; toată lumea recunoscînd în el vedetea nr. 1 a întregii suflări din cartier) are — în afara unor date fizice impresionante (1,90 m. 93 kg, numărul 45 la pantofi și un pumn cît o... mănușă de box) — un suflet de copil care te dezarmează și te cucerește. Scurtînd introducerea, care ar putea fi oricînd un roman, să ajungem la...

...Tamango dezlănțuit

— *...Bucuros de apropierea Anului Nou, Rică?*

— Bucuros, ca toată lumea. N-au ieșit ele toate cum le-a vrut băiatu', dar ce, Cardiff-ul e de colo?

— *Rică, știi că, nu demult, s-a găsit o fată, tocmai din județul Neamț, care să ne roage să-ți prezentăm o scurtă „fișă biografică“? Să nu uit, însoțită de o poză...*

— Drăguță fată! După ce am apărat un „11 metri“ pe Maracana (anul trecut, în turneul lotului, în meciul cu Vasco da Gama), de-am speriat Brazilia și a venit chiar Pele să mă pupe, se mai găsește o fată tocmai de la noi care să nu-l știe pe Rică! O fi stînd la vreo mănăstire, neică, dacă nu a auzit de băiatu'...

— *Înțeleg amorul tău propriu rănit, dar parcă îmi vine să-i țin parte fetei, numai de dragul de a te mai prezenta o dată — pe puncte — publicului.*

— Hai să-i zicem atunci, să decupeze frații rîndurile din ziar...

— *Locul, data nașterii, debutul în fotbal?*

— Vlădeni-Fetești, 10 mai 1946. Am debutat ca pitic de... 1,80 m la Flacăra roșie. Trei ani am fost golgeter, că jucam centru înaintaș. Am crescut, eram bunicel la meserie, îmi plăcea mecanica de întreținere a mașinilor, mă iubea toată fabrica, dar cel mai mult mă iubeau patru maiștri — nea Niță, nea Teodorescu, nea Simion și nea Ghencea — unul petrolist, doi rapidiști și unul cu Farul, care doreau să-și fericească echipele favorite cu mine. Cu un singur om aveam probleme. Nea Sandu Frățilă, antrenorul (unchiul lui Titi, internaționalul), care voia să facă din mine portar și mă antrena special, de ajunsesem numai răni pe mîini și pe picioare, iar dimineața cînd mă sculam din pat se lipea cearceaful de mine. Am vrut să renunț de zeci de ori. Dragostea de minge și ambiția lui nea Sandu (să aibă în viață numai bine!) nu m-au lăsat. Așa am devenit portar.

Cătălin, băiatul lui tata

— *Cum ai ajuns la Rapid?*

— Vorba aceea, o soartă și un destin... Abia debutasem, ca junior, la seniorii Flăcării roșii și am făcut un meci cu Dinamo Victoria. Echipă bună, înaintași șmecheri, dar n-am luat nici un gol, apărînd și un 11 metri de la Ene Daniel, care avea și atunci valoare. Eram gata-gata să ajung la Dinamo Mare, dar am ratat de puțin, că echipa tocmai a plecat în America, la New York. Ce s-o mai lungim, am ajuns pe mîna lui nea Tinel (n.n. — Valentin Stănescu). La primul antrenament am apărat în tenișI, că Rapidul n-avea ghete pe măsura mea. M-a încercat nea Tinel. Mi-a tras vreo 20 de șuturi. Le-am cules ca merele. Și-l văd, ca acum, pe nea Tinel că mă cheamă: „*Ia arată-mi, mă, mîna* — îmi zice — *să văd și eu cu ce prinzi tu mingile..*“ I-am arătat-o... Și am rămas la Rapid...

— *Și-ai început ascensiunea în marea societate a fotbalului*

— Așa e. Rapid — titlul de campioană — echipa națională...

— *Să nu uit, parcă ziceai ceva de Pele la început...*

— Pele? E prietenul meu. Mi-a scris acasă, mi-a trimis fotografii cu familia. Îmi zice Ricardo! De la... Rică, nu de la Zamora... M-a văzut pe Maracana în zi mare... Am driblat și în fața careului... Mi-a zis că-s cam glumeț, dar am valoare și aș fi bun și la ei. Să mor dacă n-a zis așa! Peste o lună, ne revedem precis în Brazilia. Vine sigur să mă vadă.

— *Ce dorințe ai pentru la anul, Rică?*

— Calificarea în campionatul Europei. La Cardiff — ca și la Lausanne — Ricuță și-a făcut datoria. E drept că și ceilalți băieți au fost MARI. Și nu ne lăsăm. Am prins gustul turneelor finale.

— *Dar campionatul cine-l ia, Rică?*

— Dacă nu ne răzgîndim, noi, Rapidul. Stăm în plasa lui Nunweiller III, Dinu, Lucică, Mopsu, Radu și ceilalți prieteni ai mei și sărim primii, după cotitură, pe firul de sosire.

— *Zici că ți-s prieteni băieții de la Dinamo?*

— Prieteni de suflet, începînd cu Dinu, procuroru', băiat cu inimă mare, deși-i cel mai periculos adversar al meu. La națională, uităm și de mama și luptăm pe viață și pe moarte. Băieți buni, dar n-am ce face, trebuie să le luăm campionatul.

— *Rică, eu zic că am cam terminat repriza...*

— Am terminat-o și pe asta, tot fără gol... Cum spuneați că o cheamă pe fata aceea, din Neamț?

— *Vrei să-i scrii, Rică?*

— Se poate? Mă știe toată lumea. Băiat serios și onorabil. Căsătorit — pe nevastă-mea o cheamă Ani. Am și un băiețel pe covertă — Cătălin — de un an și 20 de zile. Se uită lumea la el ca la urs, și toți îl întreabă: „*cu cine semeni tu, frumosule?*“

— *Și ce le răspunde?*

— „Cu tata!“ Mai e vorbă...

Marius POPESCU

LA C.F.R. TIMIȘOARA REDRESAREA A ÎNCEPUT CU... MĂSURI RADICALE!

● S-a renunțat la serviciile antrenorilor BECKER și VORONCOWSCHI ● Manolache, Gaboraș și Botoș au primit dezlegare ● Avertisment pentru Tatar, Pîrvu și Cioroparu ● Se caută un nou antrenor!

La clubul C.F.R. Timișoara a avut loc ședința biroului secției de fotbal, condusă de noul președinte, inginer ADRIAN SOLTUZ.

Ca urmare a comportării necorespunzătoare pe care echipa a avut-o în turul campionatului diviziei A, biroul secției a luat următoarele măsuri:

— S-a renunțat la serviciile jucătorilor MANOLACHE și GABORAȘ, pentru repetate acte de indisciplină. A mai primit dezlegare, tot cu drept de joc imediat M. BOTOS, component al lotului de tineret-rezerve.

— Au fost sancționați cu ultim avertisment TATAR, PÎRVU și CIOROPARU, pentru manifestări de indisciplină și slabă participare la pregătirile echipei.

— S-a renunțat la serviciile antrenorilor P. BECKER și VORONCOWSCHI.

— S-a ridicat sancțiunea dată antrenorului BODO CAROL de la echipa de tineret-rezerve.

— Jucătorii care nu se vor angaja să apere cu dîrzenie și abnegație culorile clubului feroviar, așa cum se sublinia în ședința de analiză, vor primi dezlegare în 48 de ore.

În momentul de față, conducerea clubului poartă tratative pentru angajarea unui nou antrenor pentru prima formație.

Echipa a intrat în vacanță pînă la data de 8 ianuarie. Jucătorii se vor întîlni la vizita medicală (între 8—10 ianuarie) și vor relua pregătirile, la Timișoara, în ziua de 11 ianuarie. Spre sfîrșitul lunii echipa va susține, probabil, trei jocuri în Iugoslavia.

Se fac toate eforturile pentru ca în sînul formației să se reîntroneze acel spirit de luptă și disciplină care a lipsit în ultima vreme...

Petre ARCAN—coresp. principal

LECȚIA FOTBALULUI BRAZILIAN

De multe ori, spectacolul artistic nu-și dezvăluie, chiar de la premieră, toate fațetele de virtuozitate ale interpreților, nici forța exemplificatoare a mesajului. Abia revăzîndu-l, îi poți sesiza toate valențele. Spectacolul sportiv nu oferă această posibilitate, el jucîndu-se o singură dată. Dar, cu ajutorul televiziunii, iată că și meciurile de fotbal se pot... rejuca, prilejuindu-ne aceleași satisfacții, aceleași posibilități de a-i descoperi toate virtuțile.

Așa s-a întîmplat și cu finala „Mundialului '70“, în care s-au înfruntat reprezentantele celor două „mari puteri“ fotbalistice: Brazilia și Italia. Atunci cînd Televiziunea română ne-a dat „în direct“ această memorabilă partidă, mulți specialiști au fost puțin decepționați: „o partidă oarecare“, „n-am văzut nimic nou“, „ritm prea lent“, „tendințe de temporizare“, „tragere de timp“, „șuturi ca la rugby“ etc. Un prim și mare dezavantaj al acestui meci îl constituia — s-o recunoaștem deschis — faptul că el venea imediat după dramatica încleștare din semifinala Italia — R.F. a Germaniei. Aici, sîntem cu toții de acord. Dar, după aceea ne disociem total de opiniile exprimate în acea „vară fierbinte“. Dovadă că acum, conferința care a adunat la Split toate somitățile fotbalului mondial ne dă drept un exemplu demn de urmat exclusiv jocul brazilienilor. Iar „reluările“, oferite pe „micul ecran“ ne-au descoperit alte și alte carate ale fotbaluui modern, puse deopotrivă în lumină de așii brazilieni, ca și de componenții squadrei azzurra.

Întîi, pe plan tehnic. Ce s-ar putea reproșa pleiadei de jucători ai echipei „Cariocas“? Că realizează lovirea mingii doar cu mîngîieri de felină, îndreptînd pasa sau chiar șutul decisiv într-o neîntreruptă cascadă de execuții, ce mergeau de la portar pînă la cel mai avansat vîrf de atac? Sau faptul că toți acești mari artiști ai balonului rotund au renunțat la jongleriile obișnuite lor în anii trecuți, pentru a adopta driblingul, un-doi-urile, pasa scurtă, alternată cu

Puncte de vedere

„transversalele“ și toate acestea numai și numai în interesul suprem al jocului de echipă? Am putea, oare, să învinovățim pe coechipierii lui Pele că nu știu să execute loviturile libere, pornind chiar de la cea de „începere“ și trecînd prin „aruncarea de la margine“ și cornerul scurt, pentru a sfîrși cu „directele“ sau „indirectele“ din preajma careului advers, în care totdeauna trei jucători brazilieni realizau scheme, nicodată aceleași, pentru derutarea întregii apărări italiene?

În ceea ce privește factorul tactic, cine ar putea contesta că el n-a încoronat toate acțiunile de soc, prin arta cu care Pele et comp. știau să se demarce pentru a acoperi terenul pe toată lungimea și lățimea lui, fiind gata oricînd să „escorteze“ pe cel ce înainta cu mingea, spre a-i oferi multiple și surprinzătoare soluții de finalizare?

Iar după perioada de studiu prudent, cu pase oarecum molcome, au venit accelerările frenetice ale ritmului de joc, cu acțiuni fulgerătoare, cărora încercata apărare a azzurrilor n-a putut să le mai reziste.

Ce-am putea spune și despre formația lui Valcareggi? Că n-a dat „11“-lui lui Zagalo o replică pe măsura faimei de fostă dublă campioană mondială și de deținătoare a „Cupei Europei întîrziări“? Deși erau vădit vlăguiți în urma eforturilor titanice depuse cu trei zile înainte în meciul cu echipa lui Helmuth Schön, jucătorii conduși de Facchetti s-au dovedit a nu fi cu nimic mai prejos decît marii lor adversari. Ei au atacat cu temeritate chiar din primul minut al partidei, vrînd probabil să imite planul tactic realizat de „echipa de aur“ a Ungariei, în 1956, cînd Hidegkuti a înscris un gol în poarta reprezentativei Angliei, pe Wembley, în primele 45 de secunde.

Marilor maeștri sud-americani, italienii le-au opus o totală dăruire în luptă, un joc eficient la intercepție (dintr-o asemenea acțiune a readus Boninsegna egalitatea pe tabela de marcaj), dar și o lucidă grupare în defensivă, în care predomina însă marcajul om la om, dovedit insuficient pentru a asigura poarta lui Albertosi.

Saldanha (la început) și Zagalo (în preajma turneului final din Mexico) au avut grijă să infuzeze elevilor lor multe din trăsăturile — realiste și adesea chiar dure — ale jocului european. Și iată că armele preluate și perfecționate de marile vedete braziliene s-au întors împotriva fotbalului european.

Virgil ECONOMU

ÎN OBIECTIV: Turul campionatului diviziei A (II)

CU ECHIPE „PESTRIȚE“, JOCURI FĂRĂ CULOARE

Pericol la poarta Rapidului. Apărarea formației feroviare (una dintre cele mai omogene din divizia A, prin stabilitatea formulei) s-a grupat la timp în jurul lui Dudu Georgescu, „incomodîndu-l“ în intervenția sa aeriană. (Fază din meciul Rapid—Progresul 2—0)

Foto: N. DRAGOȘ

Dintotdeauna, în fotbal, ca, de altfel, în toate sporturile de echipă, STABILITATEA FORMAȚIILOR a constituit un element de prim ordin, condiționînd, alături de valoarea individuală a jucătorului și de forma sportivă, RANDAMENTUL ÎN COMPETIȚIE.

Conștienți de acest adevăr, în ideea realizării unei bune omogenizări, antrenorii de la noi și de peste hotare, au păstrat ani în șir aceleași formule de compartimente și, implicit, de echipă, rămase, apoi, prin repetare, înfipte adînc în memoria generațiilor de suporteri.

Într-adevăr, care dintre iubitorii mai virstnici ai fotbalului nu-și amintește și azi atacul de aur al **Ripensiei** anilor '36—'39: **Bindea — Beke — Ciolac — Schwartz — Dobay**; sau halfia **Rapidului** și a naționalei a aceleiași perioade: **Vintilă — Rășinaru — Rafinski?**

Mai tîrziu, mai aproape de zilele noastre, pînă și copiii știau pe de rost „11“-le C.C.A.-ului, din epoca de glorie. Numai în poartă, **Voinescu** schimba adesea cu **Toma**, ambii fiind de forțe sensibil egale, în rest echipa curgea ca un... vers, rostit în metrica, de atunci, a W.M.-ului: ...**Zavoda II, Apolzan, Victor Dumitrescu — Onisie, Bone — Cacoveanu, Constantin, Alexandrescu, Zavoda I, Tătaru.** La fel și **Rapidul** de ieri, care a jucat, ani de-a rîndul, cu același cvartet în atac (**Năsturescu — Dumitriu II — Ion Ionescu — Codreanu**), la fel și **Dinamo**, la fel și **Petrolul**, și **Steagul roșu** (de pe vremea lui **Hașoti — Fusulan — Proca — Mesaros — David**), și **U.T.A.**, cîștigătoarea ultimelor două ediții de campionat.

Extinzînd exemplificările și la eșalonul internațional, să mai spunem că, de pildă, **Benfica** își datorează succesele din trecut careului său de ași din linia întîi, **Augusto — Eusebio — Torres — Simoes**, susținută ȘASE ANI NEÎNTRERUPȚI, de cuplul mijlocașilor **Graca — Coluna**, că aproape la fel s-au desfășurat lucrurile și la **Internazionale Milano, Manchester United, Chelsea, Ferencvaros** etc, echipe alcătuite, e drept, din jucători valoroși, dar constituind, înainte de toate, efective bine sudate, mecanisme perfecte, prin conlucrarea armonioasă a rotițelor componente.

Cînd „profesorul“ **Constantin** se afla în posesia mingii, **Cacoveanu** fugea ca din pușcă, intuind pasa precisă, la locul știut, pe o poziție viitoare, cînd **Ion Ionescu** sau **Emil Dumitriu** aveau balonul la ei, „un-doi“-ul era iminent, ca să dăm doar exemple din fotbalul nostru.

Nu încape îndoială, **stabilitatea formulelor de compartimente sau linii** și, implicit, **a formațiilor**, a fost factorul de prim ordin, care — în toate timpurile și indiferent de sistemul de joc — a asigurat echipelor COEZIUNEA TEHNICĂ ȘI SUFLETEASCĂ, SPIRITUL COLECTIV ȘI, ÎN ULTIMA ANALIZĂ, EFICACITATEA ANSAMBLURILOR.

Acestui principiu îi jură credință și antrenorii noștri divizionari, dar — **cercetați componența echipelor în cele 15 etape ale turului actualului campionat** — puțini dintre ei îl aplică.

O analiză efectuată de noi, după primele 6 etape de campionat, ne dezvăluie fapte nu tocmai plăcute. Întrucît, cu excepțiile oferite de **Dinamo București, U.T.A., Rapid, Politehnica Iași, Steagul roșu** (aflate toate, nu întîmplător, în plutonul întîi al clasamentului), celelalte își schimbaseră des componența diferitelor linii. Acordîndu-le, totuși, marii majorități a echipelor circumstanțe atenuante (ținînd cont de perioada rodajului, precum și de unele indisponibilități ivite în formații) am așteptat, optimiști, ca restul etapelor, în număr de 9, să însemne și o radicală schimbare de atitudine în această direcție.

Simplă iluzie, deoarece, iarăși, cu unele excepții (Dinamo București, Petrolul, Steagul roșu, Jiul, C.F.R. Cluj), **divizionarele A au prezentat formule pestrițe — îndeosebi în liniile de atac,** UNDE APROAPE TOATE ECHIPELE, DAR CU PRECĂDERE F.C. ARGEȘ, UNIVERSITATEA CRAIOVA, SPORT CLUB BACĂU, AU EFECTUAT MODIFICĂRI, ETAPĂ DE ETAPĂ.

Pînă la sfîrșit, doar una dintre formații a reușit să alinieze același „11“ timp de trei etape la rînd, datele statistice oferindu-ne, în plus, un aspect la temă, cît se poate de concludent, și anume acela că DIN CEI 317 JUCĂTORI FOLOSIȚI DE CELE 16 ECHIPE, NUMAI 35 AU „ACOPERIT“ TOATE CELE 1 350 MINUTE CÎT A DURAT TURUL.

Chiar și **Politehnica Iași** a clacat spre finiș, cu, dar și fără, motive, ca să nu mai spunem prea multe de **Steaua**, izbită, după eșecurile suferite în Cupa cupelor, într-o evidentă degringoladă. Dar „campioane“ ale instabilității în ceea ce privește formulele de echipă s-au dovedit a fi... codașele **Progresul** și **C.F.R. Timișoara**, ceea ce s-a repercutat asupra randamentului lor, reflectat cu fidelitate de pozițiile în clasament. Dînd și cifre... concrete, ni se pare semnificativ pentru ceea ce ne-am propus să demonstrăm în prezentul articol — faptul că **doar trei jucători ai Progresului și numai doi ai echipei timișorene au rămas în teren 90 de minute în toate cele 15 partide.**

Și, cum cifrele ne apar elocvente și în privința altor formații, să mai remarcăm soliditatea apărării **Rapidului** (11 goluri în 15 etape), fragilitatea atacului, din cauza deselor modificări la aceeași echipă, creditat cu 17 goluri în tot turul. **Steagul roșu** se prezintă cu cele mai puține goluri primite (10), pentru lăudabilul motiv că, **timp de 15 etape, apărarea imediată a rămas neschimbată, evoluînd în următoarea alcătuire:** ADAMACHE — IVĂNCESCU, JENEI, OLTEANU, RUSU. **Farul** este și el un exemplu ilustrativ: atacul lui, omogen, a înscris multe goluri (25) — raportînd, firește, la media campionatului nostru —, în schimb apărarea, încă în căutarea formulei, a fost penetrabilă, primind doar cu două goluri mai puțin decît C.F.R. Timișoara...

Iată o serie de exemple extrase în dorința de a demonstra, o dată în plus, **ineficiența formulelor instabile, neomogene, obstacol de prim ordin, în calea realizării de către echipele noastre a ideii de joc, a concepției, a unui stil propriu.**

Cînd vom putea rosti din nou cu ochii închiși, ca în trecut, echipe sau măcar compartimente întregi care să rămînă, prin repetare, și generațiilor următoare? Deocamdată la sfîrșitul acestui tur de campionat, puține formații ne oferă palide... perspective.

G. NICOLAESCU

carnet de vacanță

DUMITRU POPESCU A PRIMIT DEZLEGAREA DE LA PROGRESUL

Ne-am reîntîlnit zilele trecute, pe culoarele federației, cu o veche cunoștință, fotbalistul Dumitru Popescu.

— *Colegii sînt la Băile Herculane, iar tu la București?*

— Da. După concluzia la care a ajuns antrenorul Victor Stănculescu...

— *Care anume?*

— Că sînt prea bătrîn. La 28 de ani, după o activitate de aproape 10 ani în „A“, se spune că am îmbătrînit. Poate că are dreptate, dar cînd mă gîndesc că unii jucători au debutat în divizia A la 26 sau chiar la 27 de ani și sînt considerați... tineri, orice cuvînt este de prisos.

— *Și-atunci, vei spune adio fotbalului?*

— E prea devreme ca să fac un asemenea pas. Deocamdată, am primit dezlegarea de la Progresul și am cîteva oferte, de la o echipă din București și de la altele din provincie. Mă voi decide după ce voi reveni de la Pucioasa, unde voi sărbători Anul Nou împreună cu părinții...

— *Deci, anul viitor ne vom reîntîlni...*

— Chiar în primele zile, și atunci vă voi comunica opțiunea mea...

ILIE GREAVU: „Sper să mai fac cîteva sezoane bune!“

Sun acasă la Greavu. Mi se răspunde într-un tîrziu, și nu disting nimic.

— Ce e la tine, Iliuță?

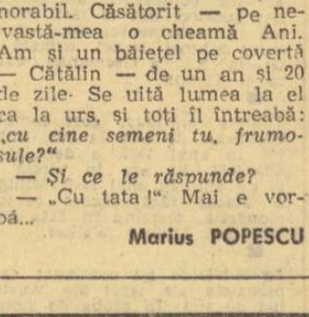

— **Imprim muzică pop, împreună cu Angelescu.**

— Te-am căutat și mai devreme...

— **Am fost la plimbare, cu fetița?**

— **Mădălina a împlinit patru luni! Acum distinge culorile și cît e ziua de mare gîngurește... E tare dulce. Dar creează și multe probleme unui tată... debutant.**

— Îți mai rămîne timp și pentru altele?

— **Puțin, dar rămîne. Pentru muzică, pentru a termina „Lorelei“ a lui Ionel Teodoreanu.** Apoi sînt un convins „televizorist“.

— Antrenamente?

— **Nu. Abia săptămîna viitoare voi merge la sală.**

— Revelionul?

— **Ca de obicei. Cu Dan, cu Lupescu, cu Codreanu... După aceea, începem pregătirile. Știi, nu vreau să mă gîndesc prea mult la ce va fi...**

— ?!?

— **Vorbeam de fotbal. Eu unul cred doar în verdictul timpului. Discutăm la primăvară. Sper să mai fac cîteva sezoane bune! (G. RAEȚCHI)**

LA CRIȘUL ORADEA — PROMOVĂRI DIN PEPINIERA PROPRIE

Legătura telefonică cu Crișul Oradea am obținut-o repede, prin amabilitatea operatoarelor de la 09. Bujor Mera, președintele clubului, și Torjoc, fostul internațional, în prezent activist la acest club, ne furnizează amănunte despre liderul seriei a II-a a diviziei B.

— *Cît va dura vacanța?*

— Pînă la 4 ianuarie 1971.

— *Ce fac jucătorii?*

— Odihnă, odihnă și... odihnă. Unii însă sînt nevoiți, la recomandarea medicului, să meargă la Băile Felix, pentru tratament. Într-o asemenea situație se găsesc Bulc, Sărac, N. Alexandru, Cefan și Suciu. Nu-i vorba de lucruri grave, însă traumatismele pe care le au din acest tur, dacă nu sînt tratate la timp, pot avea urmări neplăcute.

— *Ce noutăți veți prezenta în retur?*

— Deocamdată, ne-am stabilit la două: BETEA — mijlocaș și BIRTA — înaintaș, ambii crescuți la centrul nostru de juniori.

— *În rest, aceleași nume?*

— Da. O garanție, însă: Sătmăreanu II a fost solicitat de alt club, dar el a respins oferta.

PE AGENDA F.R.F. — ÎN PERSPECTIVA ANULUI 1971

(Urmare din pag. 1)

am mai amintit, noul sezon. Chiar și sub aspecte mai puțin spectaculoase, dar absolut necesare pentru buna desfășurare a competițiilor interne, a întregului calendar: întocmirea tematicii pentru îndrumarea secțiilor de fotbal pe perioada pregătitoare (20.I.—20.II.1971), astfel încît secțiile divizionare să cunoască foarte precis cerințele organului de specialitate în privința instruirii; omologarea terenurilor secțiilor divizionare; asigurarea vizitei medicale în condiții optime, la București, a tuturor arbitrilor divizionari A și B; definitivarea și aprobarea planurilor de pregătire a loturilor reprezentative pe baza propunerilor antrenorilor A. Niculescu (A), V. Stănescu (olimpic), Gh. Ola (tineret), C. Ardeleanu (juniori).

Dar pentru că fotbalul, mai mult, poate, ca celelalte sporturi, trăiește și în cărți, nu numai pe teren, iată, în final, cîteva preocupări editoriale actuale ale federației: apariția regulamentului comentat al jocului de fotbal, a ghidului universal pentru arbitri, a anuarelor F.R.F. pe anii 1969 (care trebuia să apară în vara ce a trecut) și 1970.

LOTO-PRONOSPORT

Mari cîștiguri la Loz în plic

Zilnic, alți și alți cîștigători de autoturisme la seriile speciale Loz în plic, se prezintă spre a-și ridica importantele premii obținute.

Printre ultimii cîștigători de autoturisme la Loz în plic se numără și participanții: Cozaciuc Ion Alexandru din Iași — Moskvici 408 cu 4 faruri și radio, Grecu Iacob din comuna Tălmaciu județul Sibiu — Skoda S.100, Irimescu Neculai din Iași Trabant 601 s.a.

Continuă însă și înregistrările permanente de premii în bani: Murat Costache din Brăila — 20.000 lei, Șerbu Gheorghe din Arad — 20.000 lei, Radu Marcela din Cîmpina — 10.000 lei, Arsene Teodor din București — 10.000 lei ș.a.

Oriunde vă aflați jucați la Loz în plic.

PRONOEXPRES
NUMERELE EXTRASE LA CONCURSUL NR. 52 DIN 23 DECEMBRIE 1970

Fondul general de premii: 1 450 663 lei din care 555 103 lei report.

Extragerea I: 39 1 40 35 13 27

Fond de premii: 979 356 lei din care 510 519 lei report la categoria 1.

Extragerea a II-a: 31 21 25 37 15

Fond de premii: 471 307 lei din care 44 584 lei report la categoria A.

Plata premiilor la acest concurs: în Capitală începînd de la 31 decembrie 1970 pînă la 8 februarie 1971, iar în țară de la 4 ianuarie 1971 pînă la 8 februarie 1971.

LOTO
PREMIILE TRAGERII DIN 18 DECEMBRIE 1970

Extragerea I: Categoria 1: 5,35 variante a 16 955 lei; 2: 17,30 a 5 243 lei; 3: 14,70 a 6 171 lei; 4: 51,05 a 1 777 lei; 5: 175,35 a 517 lei; 6: 414,75 a 219 lei.

Extragerea a II-a: Categoria A: 1 variantă 25% a 100 000 lei; B: 3,45 a 19 191 lei; C: 6,35 a 10 426 lei; D: 13,25 a 4 997 lei; E: 29,15 a 2 271 lei; F: 43,05 a 1 538 lei.

Report categ. A: 27 796 lei.

Ambele extrageri: Categoria Z: 1 344,05 variante a 100 lei.

Cîștigător la categoria A Niculică Marin din Suceava 100 000 lei.

ÎNCEPUTUL PRIMII 10 SPORTIVI AI CLUBURILOR, ÎN 1970

RAPID

1. **Valeria Bufanu — atletism**
2. **Nicolae Lupescu — fotbal**
3. **Cornelia Popescu — atletism**
4. **Mariana Baga — volei**
5. **Vasile Bădescu — haltere**
6. **Pavel Mureșan — polo**
7. **Ruset Pătrașcu — lupte**
8. **Ion Cristian — volei**
9. **Cristian Popescu — baschet**
10. **Gabriela Nicola — baschet**

METALUL*)

1. **Lia Manoliu — atletism**
2. **Șerban Ciochină — atletism**
3. **Horst Stumf — box**
4. **Cristian Dovids — motociclism**
5. **Mariana Goth — atletism**
6. **Nicolae Rotaru — tir**
7. **Petre Cimpeanu — box**
8. **Maria Lincă — atletism**
9. **Gabriel Sandu — fotbal**
10. **Eugen Hupcă — lupte**

*) Ancheta pentru stabilirea primilor 10 sportivi ai clubului METALUL a fost realizată de redacția ziarului „Viața uzinei“.

sportul în lume

„ROMÂNIA POATE DEVENI O FORȚĂ ÎN SCHIUL NORDIC"

...ne declară VLADIMIR PACL, președintele Comisiei tehnice pentru schi-fond a F. I. S.

Am avut plăcerea de a-l revedea pe dl. Vladimir Pacl și însoți pe meleagurile Văii Prahovei și Brașovului în scurtul popas făcut la noi. Cu acest prilej dînsul a răspuns cu amabilitate solicitărilor noastre.

— Am dorit de multe ori să revăd România — **ne spunea dl. Pacl** — de care mă leagă frumoase amintiri din vremea studenției, cînd am cunoscut-o la memorabilele Campionate mondiale studențești găzduite de Poiana Brașov. Dar, multiplele probleme ridicate de dezvoltarea probelor de fond pe plan mondial și organizarea la noi a campionatelor mondiale, eveniment de seamă în viața sportivă a Cehoslovaciei, nu mi-au permis nici măcar să respir. Bucuria mea este cu atît mai mare, cu cît revederea locurilor pitorești s-a asociat prilejului de a fi depănat amintiri plăcute în compania lui Tică Frățilă, Marin Niculescu, Costică Tiron, Fănică Stăiculescu și a unui util schimb de opinii avut cu secretarul dv federal, Petre Focșeneanu.

— Cum apreciați dezvoltarea probelor nordice pe plan mondial ?

— Ultima ediție a campionatelor mondiale, care a cunoscut un deosebit succes, a probat din plin interesul pe care-l manifestă multe țări de pe glob pentru dezvoltarea fondului și săriturilor, eforturile materiale depuse și nivelul înalt al performanțelor. Este îmbucurător faptul că țări fără tradiție ca Spania, Turcia, sînt prezente la startul marilor competiții, că interesul crește în S.U.A., Canada, Japonia ca și în Europa Centrală unde Italia, Elveția, R.D.G., Cehoslovacia au confirmat succesele anterioare. Competițiile cu caracter regional ca Balcaniadele, Cupa Kurikkala și altele, joacă, de asemenea, un rol important. Lărgirea contactelor internaționale, numărul mare de competiții pentru toate categoriile de schiori (discuțiile purtate în jurul instituirii Cupei mondiale la fond și sărituri sînt o dovadă în plus a progresului. Curios dar adevărat, fondul cîștigă noi adepți chiar în țările în care schiul alpin cunoaște o uriașă dezvoltare. Utilizarea rațională a pistelor de la Seefeld și Autrans — gazdele ultimelor două olimpiade — ca și a celor de la Vysoke-Tatry : unele acțiuni întreprinse în centrele de schi din Elveția și R.F.G., constituie o excelentă propagandă pentru fond.

— Ce probleme figurează pe agenda curentă a Comisiei tehnice de care răspundeți ?

— Asigurarea asistenței tehnice pregătirii J.O. și a marilor competiții din sezonul apropiat. Deși grija pregătirii cadrelor cade în sarcina federațiilor naționale, vom căuta să ajutăm printr-o informare largă asupra cercetărilor științifice și experienței dobîndite de țările înaintate. Dorim să facem un schimb de experiență o dată la 2 sau 3 ani cu o participare mai largă. În acest scop intenționăm să organizăm în Cehoslovacia în această iarnă, un seminar de 3—4 zile, la care sperăm să luați și dv. parte.

— Care este raportul de forțe în probele nordice la jumătatea drumului spre Sapporo ?

— La ora actuală se constată o echilibrare a forțelor, altă dată net în favoarea nordicilor. Reprezentanții U.R.S.S. și ai R.D.G. au marcat un salt spectaculos anunțîndu-se redutabili în viitor. Lor li se adaugă italienii, elvețienii la fond, japonezii și polonezii la sărituri și bineînțeles, compatrioții mei. Doi ani înseamnă însă mult, așa că este prematur să pronosticăm de pe acum.

— Cu ce impresii plecați de la noi ?

— Aveți o țară minunată care a făcut progrese uimitoare în anii care s-au scurs de la prima mea vizită. Aveți condiții naturale unice pentru practicarea probelor nordice — mă refer la locurile pe care le-am vizitat : zona de la poalele Gîrbovei (Cumpătul — Sinaia, Zamora — Bușteni), platoul și plaiurile de sub Bucegi, Dihamul, superbele împrejurimi ale Predealului, Poienii Brașovului. Stațiunile citate sînt bine echipate. Am salutat prezența săritorilor români la ultimele ediții ale C.M. dar am regretat absența fondiștilor. Am însă convingerea că România poate deveni o forță în schiul nordic. Trebuie însă să perseverați și rezultatele nu se vor lăsa așteptate. Voi reveni în acest sezon.

— Vă așteptăm cu plăcere.

Interviu luat de
prof. Ion MATEI

SCHRANZ SPORTIVUL Nr. 1 AL AUSTRIEI

VIENA, 23 (Agerpres). — Cunoscutul campion de schi Karl Schranz, cîștigătorul „Cupei Mondiale", a fost desemnat de ziariștii austrieci cel mai bun sportiv al anului 1970 din Austria. El a totalizat 1419 puncte. Pe locul doi s-a clasat atleta Ilona Gusenbauer cu 845 puncte.

EDDY MERCKX : ÎN 1971 VOI ATACA RECORDUL OREI !

Printre obiectivele anului 1971, celebrul alergător belgian Eddy Merckx și-a propus atacarea recordului mondial al orei. **„Mă voi pregăti foarte bine pentru această tentativă, pe care o voi face în Italia, la Roma sau Milano și în nici un caz în Mexic !"**

PAMELA KILBORN 13,0 PE 100 m GARDURI

Într-un concurs atletic desfășurat la Melbourne, cunoscuta atletă australiană Pamela Kilborn a acoperit distanța de 100 m garduri în 13,0.

286 de echipaje la startul raliului Monte Carlo

Organizatorii celui de al 40-lea raliu Monte Carlo au anunțat că la întrecerile ce vor avea loc între 22 și 29 ianuarie s-au înscris pînă în prezent 286 de echipaje.

SPORTIVI ROMÂNI PESTE HOTARE

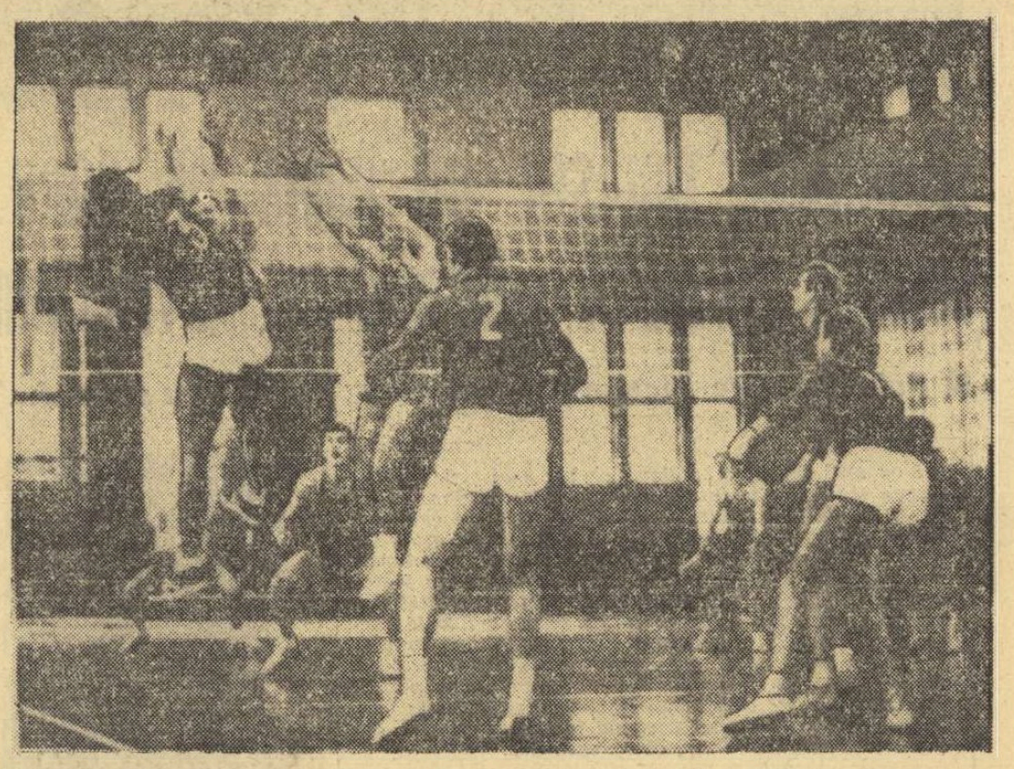

În turneul internațional de volei de la Leipzig, echipa masculină Rapid a întîlnit reprezentativa B a R.D. Germane. În imagine, Eckhardt Busse încearcă să depășească blocajul bucureștenilor Ion Cristian și Stelian Penciulescu, dublați de Constantin Chițigoi.

Foto : ADN — AGERPRES

PROGRAMUL, PE GRUPE, AL C.M. STUDENȚESC DE HANDBAL

Sferturile de finală, semifinala și finala, la Praga

PRAGA, 23 (Agerpres). — După cum s-a mai anunțat, campionatul mondial studențesc de handbal va avea loc anul viitor între 3 și 11 aprilie în Cehoslovacia.

La competiție și-au anunțat oficial participarea 16 echipe, care au fost împărțite în 4 grupe după cum urmează :

GRUPA I : **U.R.S.S., R. F. a Germaniei, Polonia, Liban ;**

GRUPA A II-A : **România, Danemarca, Austria, Iugoslavia.**

GRUPA A III-A : **Suedia, Franța, Belgia, Israel ;**

GRUPA A IV-A : **Cehoslovacia, Norvegia, Spania și Olanda.**

Din fiecare grupă SE CALIFICĂ PRIMELE DOUĂ ECHIPE.

Sferturile de finală, semifinalele și finala vor avea loc la Praga.

U.R.S.S.—ANGLIA 4—3 LA TENIS DE MASĂ

MOSCOVA 23 (Agerpres). — La Leningrad, în cadrul „Cupei ligii europene" la tenis de masă s-a disputat întîlnirea dintre reprezentativele mixte ale U.R.S.S. și Angliei. Gazdele au cîștigat cu 4—3. În meciul decisiv Gomoskov l-a învins cu 17—21, 21—19, 21—14 pe cunoscutul campion englez Barnes.

TELEX • TELEX • TELEX • TELEX

Federația de tenis de masă a R F a Germaniei a alcătuit clasamentele celor mai buni jucători pe anul 1970. La masculin, primul loc a fost atribuit lui Eberhard Schoeler urmat de Manfred Lieck și Martin Ness. Primele trei locuri la feminin au fost ocupate în ordine de Diana Schoeler, Agnes Simon și Edith Bucholtz.

■

Numeroși spectatori au urmărit la Helsinki meciul internațional masculin de handbal dintre echipele Finlandei și Israelului. Gazdele au terminat învingătoare cu scorul de 18—14 (10—8).

■

Cea de-a 11-a sesiune a Academiei Olimpice va avea loc între 16 iulie și 2 august în localitatea Olimpia (Grecia). Printre altele, tema principală a sesiunii o va constitui subiectul: *„Perspectivele de dezvoltare olimpice și a sportului în general".*

■

La Roma s-a disputat tradiționala competiție internațională de lupte clasice pentru juniori „Marele Premiu al Italiei". La această competiție au participat sportivi din 10 țări. Primul loc în clasamentul final a revenit echipei Italiei, urmată de Grecia, R.F. a Germaniei, Franța și Elveția.

■

Tommy Milligan, fost campion european de box la cat. mijlocie în anul 1925, a decedat la Glasgow. El era în vîrstă de 65 de ani. În anul 1927, Milligan a atacat fără succes centura mondială, pierzînd în fața americanului Mickey Walker.

■

La Adelaida au continuat campionatele de tenis ale Australiei de sud. În proba de simplu masculin, Fletcher l-a învins cu 1—6, 6—1, 7—5 pe Bertleto, Metrevelî a cîștigat cu 6—0, 6—2 în fața lui Elliot. La feminin, Morozova s-a calificat în continuare, întrecînd-o cu 7—5, 6—4 pe Hogan.

În meci retur pentru C C E, la handbal masculin, echipa *SC Magdeburg* a învins cu scorul de 33—21 (16—9) echipa olandeză Sittardia. În primul meci, handbaliștii germani cîștigaseră cu 30—21.

■

A fost stabilită data meciului pentru titlul mondial la cat. mijlocie-mică dintre deținătorul centurii, italianul Carmelo Bossi, și spaniolul Jose Hernandez. Întîlnirea se va disputa la 12 februarie la Madrid. De remarcat că boxerul Jose Hernandez este surdo-mut.

■

La Ankara, s-a disputat întîlnirea internațională de lupte libere dintre selecționatele Turciei și Ungariei. Lupătorii turci au terminat victorioși cu scorul de 6—2. La cat. grea, tînărul Yilmaz a dispus prin tuș de Kiss.

■

Echipa de fotbal FC Liverpool s-a calificat pentru turul următor al *Cupei europene a tîrgurilor*. În meci retur, fotbaliștii de la Liverpool au învins cu 2—0 echipa scoțiană Hibernians. Primul joc fusese cîștigat de Liverpool cu 1—0.

■

Echipa vest-germană de fotbal Borussia Moenchengladbach și-a încheiat turneul în Israel jucînd la Tel Aviv cu selecționata acestui oraș. Oaspeții au terminat învingători cu scorul de 2—0 (0—0). Cele două puncte au fost realizate de Netzer și Laumen.

■

Selecționata de hochei pe gheață a Poloniei care se află în turneu în Elveția a susținut la Lausanne un meci în compania echipei locale H.C. Lausanne. Hocheiștii polonezi au obținut victoria cu 8—1 (3—0, 3—1, 2—0).

■

La Riga, în cadrul campionatului unional de șah au fost disputate partidele întrerupte din rundele precedente. Dementiev a cîștigat la Holmov iar Karpov l-a învins pe Vaganin. În clasament, după 18 runde, conduce Korcinoi cu 13,5 puncte urmat de Taimanov — 12,5 puncte.

-ultimele știri-ultimele rezultate-

MECIUL FRAZIER—CLAY ÎN FEBRUARIE LA HOUSTON ?

După candidaturile orașelor New-York, Washington și Philadelphia pentru organizarea mult așteptatei întîlniri între Joe Frazier și Cassius Clay, o nouă concurență foarte puternică se ivește la orizont. Organizatorii din Houston au anunțat că sînt gata să găzduiască acest meci celebru în ziua de 22 februarie 1971 și să ofere celor doi boxeri cîte 3 milioane de dolari.

LILIAN BOARD DIN NOU OPERATĂ LA MUNCHEN

Cunoscuta atletă engleză Lilian Board, care de cîteva săptămîni duce o adevărată luptă între viață și moarte, a fost transferată la clinica dr. Zenker din München, unde a suferit o nouă operație. Starea sportivei britanice continuă să fie gravă.

LA TURNEUL FINAL AL C.C.E. LA POLO

Arbitrul Cornel Mărculescu, remarcat la Belgrad

Turneul final al Cupei campionilor europeni la polo de la Belgrad a luat sfîrșit. Epilogul este cunoscut: Partizan a recucerit trofeul după trei zile de dispute aprige în bazinul „Tașmaidan".

Ziarul de specialitate „Sport" care apare la Belgrad remarcă că acest turneu final a avut în persoana arbitrului român CORNEL MĂRCULESCU un factor apreciat de toți cei prezenți: delegatul oficial al L.E.N., antrenorii, echipele și publicul. Maniera de arbitraj, cinstea curajul românului au impresionat, Mărculescu fiind felicitat la sfîrșitul celor trei întîlniri și de învinși și de învingători. Ziarul arată în continuare că „arbitrul român nu este întîmplător inclus pe lista arbitrilor tineri cărora li se prevede un viitor strălucit. El are în spate o bogată experiență de jucător: peste 120 de meciuri în reprezentativa României. Deși debutant în acest an ca arbitru, Mărculescu reușește să se afirme de la primele partide pe care le conduce, culminînd cu acest turneu final de la Belgrad unde s-a impus categoric".

Iugoslavul Ante Lambașa, președintele comisiei europene de polo a declarat : „Cornel Mărculescu a condus excelent toate cele trei partide ale turneului final. Sînt convins că în persoana românului polo-ul a cîștigat un arbitru excepțional. Pentru mine el este arbitrul numărul 1 al anului 1970".

„Și iată cum cei care au privit cu scepticism hotărîrea comisiei europene ca alături de francezul Angella jocurile din turneul final să fie arbitrate și de românul Mărculescu au putut în final să constate că românul l-a depășit pe colegul său, atrăgîndu-și unanim simpatia publicului, care l-a ovaționat îndelung pe parcursul întregului turneu" — conchide redactorul de specialitate al ziarului din Belgrad.

RECORDUL LUI RODRIGUEZ VA FI OMOLOGAT

GENEVA, 23 (Agerpres). — În sfîrșit, după serioase tergiversări, Uniunea internațională de ciclism (U.C.I.) a anunțat că va omologa totuși recordul mondial al orei pentru amatori stabilit pe pista velodromului olimpic din Mexico de ciclistul columbian Martin Rodriguez cu rezultatul de 47,532 km. Pentru omologare, forul de specialitate mai solicită încă unele documente. Dacă vor fi prezentate toate actele necesare, recordul mondial va fi înscris pe lista oficială în cursul lunii februarie, atunci cînd vor avea loc lucrările comitetului executiv al U.C.I.

AU FOST FIXATE

MECIURILE CANDIDAȚILOR LA CAMPIONATUL MONDIAL DE ȘAH

După încheierea turneului interzonal de la Palma de Mallorca, opinia publică șahistă aștepta cu nerăbdare să afle cum se va desfășura lupta în etapa următoare a campionatului mondial — meciurile candidaților. După cum se știe, *conform regulamentului Federației internaționale, cei 6 învingători de la Palma, împreună cu ex-campionul lumii, Tigran Petrosian, și cu învinsul precedentului meci de semifinală a candidaților, urmează să ia parte la o competiție sistem cupă, al cărei învingător va juca un meci pentru titlul cu Boris Spasski.*

În primul tur al acestei competiții urmează să se dispute deci 4 meciuri.

Tragerea la sorți a desemnat următoarele perechi : PETROSIAN — HÜBNER, KORCINOI — GHELLER, FISCHER — TAIMANOV și LARSEN — UHLMANN.

În turul al doilea, învingătorul meciului Petrosian — Hübner se va întîlni cu învingătorul meciului Korcinoi — Gheller; la fel în celelalte două perechi.

FOTBALUL FRANCEZ LA ORA... IUGOSLAVĂ

● Skoblar — golgeterul nr. 1 european al sezonului

O simplă trecere în revistă a formațiilor aliniate în ultimele etape în campionatul francez poate surprinde și pe cel mai novice dintre amatorii de sport. Dintre cele 20 de echipe prezente în campionat, foarte puține nu posedă jucători iugoslavi ! Rețineți, nu am scris de origine străină ! Pentru că, în afara unor vedete deja cunoscute — ca suedezul Magnusson, guadelupianul Keita, cehoslovacul Scherer, românii Pircălab și Voinea, sau portughezul Coluna — cei care constituie majoritatea „importaților", sînt jucători, mai mult sau mai puțini celebri, din Iugoslavia.

Să exemplificăm : **Skoblar** (Olimpique Marseille), **Durkovici și Samardzici** (St. Etienne), **Lazarovici** (Nancy), **Naumovici** și **Lukici** (Rennes), **Milosevici** (Red Star), **Melici** (Sochaux), **Osim** (Strasbourg), **Kervareci** (Nantes), **Mihailovici** (Lyon), **Kovacevici** (Angers), **Milosakievici** (Valenciennes), **Rakici** (Bastia), **Dakic și Galici** (Reims) sînt nume care atestă cu certitudine calitatea indiscutabilă, de neîncetat producător și „exportator", a fotbalului iugoslav.

Dar, fără îndoială, vedeta nr. 1 din această pleiadă — și din tot fotbalul francez, la ora actuală — este Iosip Skoblar. Fostul echipier al lui O.F.K. Beograd (vi-l mai amintiți, în duelurile sale cu fundașul Popa, la București?) a jucat — fără prea mare succes, se pare — mai întîi în R.F. a Germaniei, la Hanovra 96, de unde a trecut la clubul Olympique din Marseille.

În urma eforturilor unui președinte extrem de energic, Leclerc, echipa a izbutit să promoveze acum doi ani din divizia secundă și, apoi, să se adune în rîndurile sale o serie de jucători foarte bine cotați, punctul ei forte fiind atacul (Magnusson, Couecou, Skoblar și Loubet, susținuți de internaționalul Novi), atac ce, în cele 19 partide disputate pînă acum, a înscris nu mai puțin de 44 de goluri ! Aproape jumătate (20) din totalul acestor goluri — performanță extrem de rară în analele fotbalistice — au fost însă înscrise de Skoblar, al cărui simț al golului parcă a renăscut în Franța. De altfel, jucătorii iugoslavi sînt curtați tocmai pentru această calitate — eficacitatea. Clasamentul golgeterilor este martor : pe primul loc — **Skoblar 20** de goluri (cele mai multe goluri înscrise într-un tur de campionat, în actualul sezon, din întreaga Europă), pe locul doi **Keita** (St. Etienne) 17 goluri, iar pe locul al treilea **Di Nallo** (Lyon) și **Kovacevici** (Angers), cu 13 goluri marcate.

Despre Olympique Marseille — lider în acest moment în campionat, la încheierea turului — s-ar mai putea spune încă multe lucruri. De exemplu, faptul că a știut să-și folosească vedetele pentru atragerea publicului pe stadion. Dovadă : media excelentă a celor nouă meciuri disputate acasă, **peste 20 000 de spectatori plătitori**, și obiectivul propus de a fi atins la încheierea sezonului 70—71 — **500 000 de prezențe** la meciurile susținute acasă în campionat !

În concluzie, s-ar părea că fotbaliștii iugoslavi au izbutit să învioreze, cît de cît, fotbalul francez. Adevăratele concluzii se vor putea trage însă abia la încheierea campionatului, sau chiar mai tîrziu...

Dumitru GRAUR

Sportul, cu lumea lui dinamică, a atras și continuă să atragă pe oamenii de artă din toată lumea. O dovadă grăitoare o constituie și tabloul de mai sus, în care cititorii vor recunoaște, poate, penelul marelui pictor spaniol PABLO PICASSO. Pictura reprezintă o înotătoare pe plaja din Biarritz.

Caleidoscop

DIN NEPLĂCERILE CĂLĂTORIILOR CU AVIONUL

Totul pornește de la măsurile luate de autorități pentru a depista pe cei ce intenționează să deturneze avioanele. Și asemenea măsuri au fost luate în toate statele. Numai că sportivii provoacă încurcături organelor care fac controale corporale și asupra bagajelor călătorilor.

● *În S.U.A., de pildă, au fost anchetați multă vreme, pînă s-au lămurit lucrurile, oficialii de atletism care dau semnalele de plecare, starterii, adică, cei ce folosesc pistoale cu gloanțe oarbe. Prezența acestora asupra lor a provocat arestarea, iar cazurile înregistrate au determinat federațiile să furnizeze pistoale starterilor numai pe teren.*

● *Un caz asemănător s-a înregistrat pe aeroportul din Manchester iar „eroul" a fost antrenorul echipei de rugby în 13 a Franței, Jep Lacoste. La plecare, toți jucătorii francezi au fost controlați, vorba ceea, pînă la piele de vameși, iar cînd i-a venit rîndul antrenorului Lacoste, asupra lui au fost descoperite cîteva petarde nefolosite. Lacoste uitase de ele, dar pînă să se clarifice lucrurile, plecarea avionului a fost amînată cu cîteva ore...*

JAPONEZII INOVEAZĂ

În Japonia, arbitrii întîlnirilor sportive sînt dotați cu cîte un minuscul microfon agățat de gulerul tricoului și au în buzunare și cîte o baterie. Scopul este ucela de a explica în direct telespectatorilor de ce au luat o decizie sau alta, de a-și motiva sancțiunile. Numai că acest sistem are și un dezavantaj : transmite telespectatorilor și tot ceea ce spun sportivii arbitrilor atunci cînd sînt nemulțumiți de deciziile lor. Și de multe ori sînt expresii de nereprodus...

ÎN 7 ANI, 6 CLUBURI

Știți care este fotbalistul cel mai scump cumpărat și, în același timp, și cel mai plimbăreț ? Atacantul englez TONY HATELEY.

În 1963 el a fost vîndut de Notts County, clubului *Aston Villa*. După doi ani a trecut la *Birmingham*. Un an mai tîrziu, în 1966, și-a făcut bagajele și a plecat la Londra, la *Chelsea*. Dar nici aici n-a prins rădăcini pentru că, în 1967 a fost cumpărat de *F.C. Liverpool*. În 1968 Hateley a semnat pentru *Coventry*, iar acum a revenit la vechea matcă, *Notts County*, Așadar, Hateley a jucat, succesiv, la 6 cluburi, unde a marcat în total 178 de goluri.

DE ICI, DE COLO

DUPĂ cum se știe, cîrmaciul este unul din componenții echipajului în canotaj. Iată pățania „dirijorului" unui echipaj englez de 8 + 1. Membrii acestuia au socotit că au pierdut cursa exclusiv din cauza cîrmaciului. Ei s-au urcat din nou în barcă și fiecare a transmis comenzi cîrmaciului, care a parcurs tot traseul trăgînd singur la vîsle !

RENUMITA schioară suedeză, Toini Gustafsson, eroina J.O. de la Grenoble, a fost numită în funcția de antrenoare principală a reprezentativei țării.

BOXER CU PATRU NUME ! Federația olandeză de box a avertizat pe organizatorii de gale că un pugilist din Insulele Capului Verde, arhipelag situat la vest de Senegal, are mai multe... nume decît calități de boxer și că el se angajează sub numele de Contonio Dos Santos, Contonio Tavares, Torsantos și Kaha.

Redacția și administrația : str. Vasile Conta nr. 16 ; telefoane : centrală 11.10.05, secția corespondenți 11.51.09, interurban 72 și 286 ; telex : sportrom buc. 180, Tiparul „I. P. Informația", București 40368

PROLETARI DIN TOATE ȚĂRILE, UNIȚI-VĂ!

sportul

ZIAR AL CONSILIULUI NAȚIONAL PENTRU EDUCAȚIE FIZICĂ ȘI SPORT

ANUL XXVI — Nr. 1124 (6558) 4 PAGINI 30 BANI Vineri 25 decembrie 1970

La Istanbul, în prima zi a întrecerilor

ION HORTOPAN ȘI MARIAN GRIGORAȘ CAMPIONI BALCANICI LA HALTERE

Frumoasa comportare a halterofililor români la toate categoriile

ISTANBUL, 24 (prin telefon). — În localitate au început întrecerile balcanice la haltere, la care participă echipele Bulgariei, Greciei, României și Turciei. În prima zi a concursului, tinerii halterofili români au obținut succese remarcabile. *Ion Hortopan, la categoria muscă și Marian Grigoraș, la categoria cocoș, s-au clasat pe primul loc, cucerind titlul de campion balcanic.* Și ceilalți reprezentanți ai țării noastre s-au clasat printre fruntași. *V. Bădescu* — locul II la categoria pană, iar *M. Mihuț*, tot locul II la categoria ușoară.

I. HORTOPAN

M. GRIGORAȘ

Iată rezultatele întrecerilor care s-au încheiat în prima zi.

CATEGORIA MUSCĂ: 1. ION HORTOPAN (România) 297,5 kg. 2. Mustafov (Bulgaria) 277,5 kg. 3. Ahmed Gulen (Turcia) 240 kg.

CATEGORIA COCOȘ: 1. MARIAN GRIGORAȘ (România) 305 kg. 2. Mustafa Gull (Turcia) 230 kg.

CATEGORIA PANĂ: 1. Mladen Kucev (Bulgaria) 385 kg. 2. *Vasile Bădescu* (România) 345 kg. 3. *Emeric Kovaci* (România) 335 kg.

CATEGORIA UȘOARĂ: 1. Mohamed Suvar (Turcia) 385 kg. 2. *Aurel Mihuț* (România) 352,5 kg.

CATEGORIA SEMIMIJLOCIE: 1. V. Bikov (Bulgaria) 435 kg. 2. V. Frolov (Bulgaria) 420 kg. 3. *Tudor Petrișor* (România) 365 kg.

„CUPA PIONIERULUI" LA JUDO

Zilele trecute, în sala Olimpia din Timișoara, s-a desfășurat prima ediție a „Cupei Pionierului" rezervată copiilor. Au participat 34 de băieți și 8 fete de la Casele Pionierilor din Lugoj și Timișoara și de la clubul Politehnica Timișoara.

Competiția s-a bucurat de un frumos succes. Primele locuri au revenit pionierilor timișoreni. Iată-i de altfel, pe învingători: FETE: cat. 45 kg **Maria Iuhasz**, cat. 50 kg **Ana Palatin**; BĂIEȚI: cat. 35 kg **Robert Eyzimcovici**, cat. 40 kg **Mircea Icman**, cat. 45 kg **Adrian Șurghe**, cat. 50 kg **Adrian Țăranu**, cat. 55 kg **Ion Lippay**.

Ștefan MARTON, coresp.

PREMII ȘI PROTAGONIȘTI LA PARADA VEDETELOR

Mircea Munteanu — cîștigătorul „Cupei ziarului Sportul" atribuită celui mai temerar sportiv

Ziarul „SPORTUL" a instituit un trofeu destinat realizatorului unui act sportiv de mare curaj. Colectivul redacțional a desemnat drept cîștigător al primei ediții a „Cupei ziarului Sportul" pe temerarul bănățean Mircea Munteanu.

În prezent, în lumea sportului se manifestă un interes crescînd pentru reluarea zborurilor cu aerostatul. Și la noi, această pasiune începe să cucerească.

La 6 martie 1970, Mircea Munteanu s-a înălțat cu un aerostat deasupra orașului Timișoara. La 14 iunie 1970, el a încercat să traverseze cu balonul munții Semenicului, dar tentativa a eșuat.

În prezent, Mircea Munteanu se pregătește pentru încercări mai dificile. Cînd va fi gata noul său aerostat, cu o capacitate de 3 000 de metri cubi, el va efectua un zbor de încercare peste munții Făgăraș, iar apoi, la sfîrșitul primăverii, va face o tentativă de traversare a Mării Negre. În caz de reușită, zborul acesta va reprezenta un record mondial.

Cupa revistei „Fotbal" își așteaptă cîștigătorul

Fotografia reprezintă cupa de cristal care va răsplăti pe cel mai bun fotbalist român al anului. Fericitul ales (anunțarea rezultatului: la 28 decembrie) va fi și el prezent la PARADA VEDETELOR din sala Floreasca.

ÎN „MARATONUL" BASCHETBALISTIC DIN SALA FLOREASCA,

IERI, PRIMA SURPRIZĂ: POLITEHNICA GALAȚI — RAPID 81-78

După numai trei zile de pauză (turul s-a încheiat duminică), cele 12 echipe participante la divizia masculină A de baschet și-au reluat întrecerea, în cadrul celui de-al doilea tur. De astă-dată, fruntașii acestui joc au o misiune mai dificilă, deoarece în numai patru zile vor trebui să susțină tot atîtea partide, ceea ce solicită un efort deosebit, mai cu seamă că între tur și retur nici n-a existat o perioadă de odihnă. Desigur, antrenorii și jucătorii nu vor cruța însă nici un efort pentru a-și apăra șansele (majoritatea meciurilor de ieri au demonstrat acest fapt), dar nu este mai puțin adevărat că întrecerea constituie, în aceste condiții, un veritabil și important test al capacității de rezistență a baschetbaliștilor noștri.

POLITEHNICA CLUJ — POLITEHNICA BRAȘOV 68—67 (41—34). Partida inaugurală a constituit o luptă aprigă între două echipe angrenate în evitarea retrogradării. Finalul, în special, a fost extrem de disputat. În ultimul minut, Poli Cluj avea un avans de patru puncte, dar o minge pasată adversarilor și apoi un fault au redus diferența la un punct. În ultimele 15 secunde, mingea aparținea tot

(Continuare în pag. a 4-a)

Roman (Poli Cluj) a trecut de adversari și aruncă la coș, în ciuda efortului vădit făcut de Dikay (Poli Brașov)

PROGRAMUL DE AZI

Sala Floreasca, de la ora 10: Steaua — Farul, Dinamo — Politehnica Galați; **de la ora 16:** „U" Cluj — Politehnica Cluj, I.E.F.S. — Rapid, „U" Timișoara — I.C.H.F., Politehnica Brașov — Politehnica București.

Constanța (floretă fete) și București (spadă) ultimii cîștigători în „Cupa Speranțelor"

Cu victoria obținută în fața primei formații a Bucureștiului — la limită, dar pe deplin meritată — echipa floretistelor din Constanța și-a netezit, încă din cursul dimineții, calea spre „Cupa Speranțelor" la proba respectivă. Cîștigătoarea trofeului urma să fie decisă, însă, în ultimul meci, dintre trăgătoarele de pe litoral și cele din Satu Mare care, după eșecul suferit în fața echipei Oradei, au acționat mai ferm.

La spadă, conform așteptărilor, lupta pentru întîietate s-a dat, în ultimă instanță, între bucureșteni și craioveni. Iată rezultatele tehnice.

FLORETĂ FETE. — Constanța — București B 7—2 (A. Halchin 3, N. Halchin 2, Pricop 2 — Crișu 1, Bartoș 1); Oradea — Timișoara 6—3 (Fényes 3, Lokos 2, Racz 1 — Slahodtka 2, Dorsonszki 1); Constanța — București A 5—4 (A. Halchin 3, N. Halchin 2 — Popescu 2, Niculescu 1, Priscorniță 1); Satu Mare — București B 8—1 (Pallay 3, Lazăr 2, Lengyel 3 — Crișul 1); București A — Oradea 5—4 (Draga 2, Popescu 2, Priscorniță 1 — Racz 2, Lokos 1, Fenyes 1); București B — Timișoara 7—2 (Bartoș 3, Crișu 2, Ostafi 2 — Lăzăreanu 1, Dorsonszki 1); Constanța — Satu Mare 8—1 (A. Halchin 3, N. Halchin 3, Pricop 2 — Pallay 1). CLASAMENT: 1. Constanța 10 p; 2. București A 6 p; 3. Satu Mare 6 p; 4. Oradea 4 p.

SPADĂ. — Craiova—București B 7—2 (Bunea 3, Podeanu 2, Cărămidă 2 — Angelescu 2); București A — Oradea 7—2 (Zidaru 3, Gaidaruc 2, Manta 2 — Ionescu 1, Magyari 1); Craiova — Satu Mare 7—2 (Podeanu 3, Isailă 2, Cărămidă 2 — Török 1, Fekete 1); București B — Timișoara 6—3 (Stoica 3, Angelescu 2, Zanea 1 — Lath 2, Magyari 1); Timișoara — Oradea 5—4 (Lath 2, Varga 2, Costan 1 — Magyari 2, Ionescu 1, Nevtelen 1); București B — Satu Mare 5—4 (Nicolescu 2, Zanea 2, Angelescu 1 — Palotaș 3, Fekete 1); București A — Craiova 5—4 (Popa 2, Zidaru 2, Manta 1 — Cărămidă 3, Podeanu 1). CLASAMENT: 1. București A 10 p; 2. Craiova 8 p; 3. București B 4 p; 4. Timișoara 4 p.

Începînd de azi și pînă duminică, sala Floreasca II găzduiește campionatul național al juniorilor mari.

„Noul val" al floretei feminine vine... de la Marea Neagră: echipa reprezentativă a Constanței (de la stînga la dreapta): Nina Halchin, Elena Pricop și Ana Halchin

Foto: Theo MACARSCHI

„TURNEUL ÎN AMERICA DE SUD NU E O JOACĂ!"

— declară M. Bărbulescu, antrenorul Rapidului —

Toată lumea știe că un turneu în America de Sud, „peste mări și țări" nu e floare la ureche. Mii de kilometri străbătuți în ceasuri nesfîrșite de călătorie cu avionul, pe parcursul cărora fusul orar face din noapte zi și din zi noapte, schimbare de climă, de anotimp. Iată de ce, cînd te încumeți la o asemenea „expediție", totul trebuie pregătit cu grijă, în cele mai mici detalii.

După cum se știe, pentru o asemenea călătorie se pregătesc două dintre formațiile noastre de fotbal: Dinamo și Rapid.

Pînă la ora decolării, zilele sînt numărate. Jucătorii se află în vacanță, în mijlocul familiilor lipsiți de grija jocului de mîine, scutiți de emoțiile partidei cu mîză. Dar, antrenorii celor două echipe (ajutați de medici, cărora li se cere o eficientă contribuție la depășirea obstacolelor legate de aclimatizare) pregătesc în aceste zile planul de bătaie, își stabilesc obiectivele ce se cer realizate pentru ca asemenea deplasări să-și arate roadele în sezonul de primăvară.

Pe Marin Bărbulescu, antrenorul rapidiștilor, l-am găsit într-una din zile la club, într-un moment cînd încerca să selecteze, dintr-un noian de însemnări, datele de care are nevoie. Am profitat de situație, și...

— S-au definitivat datele plecării și ruta?

— *Deocamdată nu. În 2—3 zile, prin intermediul telexului, impresarul Zacour ne va face cunoscute ultimele amănunte.*

— Ce așteptați de la acest turneu, sau, mai bine zis, ce v-ați propus

C. ALEXE

(Continuare în pag. a 3-a)

PENICILINA IAȘI ÎN TURNEU ÎN ITALIA

Echipa feminină de volei Penicilina Iași a plecat în Italia, unde va efectua un turneu. Campioanele noastre vor evolua în mai multe localități din nordul peninsulei, printre care Reggio, Emilia, Modena etc.

Blocnotes

Știri recente ne anunță că sistemul de computere „Jamco" va transforma în curînd cursele de canotaj dintr-un spectacol panoramic într-o monotonă urmărire de cifre pe tabela electronică: stroc, viteză, poziții, rezultat final. Și-atunci, ne întrebăm îndreptățit: nu cumva, într-o zi, computerul va elimina spectacolul sportiv cu totul? Nu cumva, proba de 2+1 va putea avea loc într-un hangar acvatic, fără influența vîntului, fără avantaje de culoar, în timp ce pe stadion tabela electronică ne va ține la curent cu mersul cursei?

VICTOR BĂNCIULESCU

ÎN DEZBATERE:

Sportul sindical din județul Timiș

În continuarea unei lăudabile acțiuni, Consiliul județean al sindicatelor din Timișoara a analizat, recent, bilanțul activității sportive de masă și de performanță. Dezbaterile au evidențiat realizările, ca și neajunsurile constatate în acest an pe tărîmul sportului sindical din acest județ cu vechi și puternice tradiții sportive.

Cum era de așteptat, mulți dintre cei care au luat parte la discuții au făcut referiri la situația sportului de performanță bănățean, dar despre această activitate ziarul nostru a relatat pe larg în repetate rînduri, așa încît ne propunem să insistăm — de data aceasta — îndeosebi asupra sportului de masă, încercînd să vedem felul în care sînt îndeplinite sarcinile cuprinse în Hotărîrea Comitetului Executiv al Consiliului Central al U.G.S.R. privind dezvoltarea tot mai largă a educației fizice în rîndul oamenilor muncii.

Ocupă, oare, sportul un loc important în activitatea comitetelor sindicale bănățene? Bilanțul unui an de muncă arată că sportul de masă a cunoscut o frumoasă dezvoltare în multe întreprinderi. La *Tehnometal, Industria liniei, U. M. Timișoara, C.F.R., Ceramica* și *Încălțămintea* (Jimbolia), *Ciocanul Nădrag* — ca să nu ne referim decît la cîteva unități economice importante — afluxul oamenilor muncii spre terenurile de sport a fost evident, aproximativ 10 000 de salariați participînd la campionatele asociațiilor. Un aspect pozitiv este și faptul că majoritatea întrecerilor începute la nivelul grupelor sindicale, al secțiilor, sectoarelor, atelierelor, au asigurat o continuitate de cîteva luni, pînă la etapele finale, cînd disputelor sportive li s-au alăturat serbările culturale, cum a fost cazul la *Combinatul de industria liniei, I.R.E.T., Tehnometal, Ceramica Jimbolia* ș.a. O mai mare atenție a fost acordată, anul acesta, atragerii copiilor, îndeosebi în vacanțe, spre bazele sportive. Pentru ei s-au organizat cercuri și centre de inițiere la gimnastică, înot, fotbal, handbal, volei, tenis de masă și de cîmp, lupte, box. Astfel, la cele patru centre de înot ale sindicatelor, au învățat peste 1 000 de copii.

S-a subliniat necesitatea funcționării cursurilor de înot pentru copii și în perioada de iarnă, la Industria Lînii, asociație care dispune acum de bazin acoperit.

Sprijinirea acțiunilor turistice, cu multiplele lor forme, de către organele și organizațiile sindicale județene, s-a făcut mai simțită decît în ceilalți ani. Comitetele sindicatelor au colaborat mai strîns cu cercurile de turism U.T.C. din întreprinderi.

Romeo CĂLĂRĂȘANU

(Continuare în pag. a 2-a)

Modernul hotel de la Clăbucet-sosire, gazdă primitoare a turiștilor și schiorilor

Foto: Dragoș NEAGU

POVESTE DE DRAGOSTE

Nimeni n-ar putea să explice cum se naște **dragostea** omului anonim din tribună pentru o echipă sau alta. Din acest punct de vedere, ea nu se deosebește cu nimic de DRAGOSTEA pe care obișnuim s-o scriem cu litere mari, furișată în sufletele noastre, venită, cum se spune într-un cîntec, nu se știe CÎND și nu se știe CUM. Dar, în timp ce „marile iubiri" au, totuși, un sfîrșit (uneori foarte rapid), dragostea pentru o echipă nu se stinge niciodată. Sportul nu cunoaște transferuri de sentimente. Un rapidist nu va deveni niciodată dinamovist. Și nici viceversa...

Stadioanele și sălile de sport ne oferă nenumărate exemple privind legăturile sufletești dintre suporteri și echipa lor favorită. Dacă exceptăm (ce bine ar fi să nu figureze nici măcar ca excepții!) manifestările violente, prezența suporterului în tribune constituie pentru fiecare echipă un ajutor de neprețuit, un aliat puternic în lupta pentru victorie.

Dar, această mare și înflăcărată armată de simpatizanți își poate manifesta și în alt chip dragostea pentru un club, pentru o echipă. Din rîndurile ei pot fi recrutați mulți, foarte mulți MEMBRI SUSȚINĂTORI, gata să te încurajeze, cu vorba și cu fapta, căpătînd de data aceasta o identitate precisă, legîndu-se și mai mult de echipa lor dragă. Din păcate, majoritatea cluburilor au făcut prea puțin pentru a strînge în jurul lor cît mai mulți membri susținători și, mai ales, pentru A-I PĂSTRA. Chiar dacă începuturile s-au consumat la flacăra vie a entuziasmului, în scurt timp totul s-a irosit din cauza indiferenței, a comodității, a unei atitudini lipsite de dragoste și de căldură față de membrii susținători.

Am apreciat, de aceea, cu atît mai mult preocuparea pe care o arată Universitatea Craiova membrilor ei susținători. Aceștia își pot procura — bineînțeles, contra cost — fanioanele clubului, de format mare și mic, insigne, fotografii ale echipei și jucătorilor, șepci alb-albastre cu inscripția „U" Craiova etc. În același timp, miile de suporteri ai acestui club, de pe întreg cuprinsul țării, primesc RĂSPUNSURI PROMPTE la scrisorile cu cereri de fotografii, de autografe. Cîte cluburi procedează la fel? Dar ar putea-o face. În interesul lor. Și în acest fel, ele ar oferi dovada că sentimentele suporterilor nu găsesc inimi împietrite, că dragostea lor este împărtășită.

Jack BERARIU

A venit iarna

MĂRFURILE DE SEZON ÎNTRE VITRINELE ȘI RAFTURILE MAGAZINELOR DE SPECIALITATE

Iarna s-a înscăunat de-a binelea. Firește, în aceste zile magazinele de echipament și materiale sportive își etalează obiectele de sezon, pun la dispoziția amatorilor schiuri, patine, hanorace, bocanci și toate cele necesare practicării sporturilor de iarnă.

Găsesc însă sportivii, asociațiile și cluburile tot ceea ce le este necesar pentru practicarea sporturilor specifice anotimpului rece? Iată ce ne transmit din țară, în această privință, corespondenții ziarului:

LA SINAIA ȘI BUȘTENI ABUNDENȚĂ...

Față de anii trecuți magazinele „Turistul" în ambele stațiuni de pe Valea Prahovei, sînt bine aprovizionate. I.C.R.M. Ploiești a asigurat celor două unități de desfacere material și echipament sportiv de iarnă care satisfac și cele mai rafinate gusturi. La Sinaia și Bușteni amatorii găsesc schiuri — nu mai puțin de șase tipuri — la prețuri variind între 60 și 1200 de lei, la fel și legături de schi de mai multe feluri, bețe ș.a. Iubitorii aluneçușului pe derdeluș au acum posibilitatea de a-i imita pe boberi: s-au pus în vînzare noi tipuri de săniuțe, dintre care cea mai apreciată, aici în Valea Prahovei, este cea de două persoane, echipată cu volan și frînă. Aceste săniuțe sînt pe cale de a fi epuizate la ambele centre de desfacere. Trebuie să subliniem și sortimentul bogat de echipament, ca pulovere, hanorace, pantaloni de schi (cu excepția celor supraelastici) și altele.

V. ZBARCEA

NECAZUL COPIILOR DIN PIATRA NEAMȚ

Magazinul de specialitate din orașul de sub Pietricica nu s-a aprovizionat ca lumea pentru sezonul de iarnă. Copiii în special — și ei sînt cei mai mulți care la Piatra Neamț practică schiul și patinajul — au fost uitați aproape complet. Nu se găsesc pentru ei nici schiuri populare și nici patine. Și e păcat, deoarece în apropierea orașului sînt pîrtii bune de schi pentru începători, iar pe bazele sportive și în curțile școlilor se amenajează cel puțin trei-patru patinoare. Responsabila magazinului, Veronica Apostolaiei, ne-a spus că este în așteptarea materialelor sportive necesare sezonului....

C. NEMȚEANU

MĂRFURI SÎNT, DAR APROVIZIONAREA ESTE GREOAIE

La Baia Mare, în acest centru important al sporturilor de iarnă, s-a înregistrat un salt calitativ privind aprovizionarea față de iarna trecută. Acum, în cele două magazine, sportivii găsesc aproape tot ce le este necesar pentru practicarea sporturilor gheții și a zăpezii. De pildă, la magazinul sportiv central (unde se pot aproviziona și asociațiile, pe bază de virament) se află 120 de perechi de schiuri pentru copii, 400 de perechi pentru adulți, atît din cele de tip popular, cît și din cele de performanță. La fel, se găsesc în rafturile și magazia unității peste 700 de perechi de patine (dintre care 150 fixe), un stoc mare de pulovere (toate mărimile, modelele și culorile) și 300 de săniuțe. Deci, pînă aici toate bune. Copiii însă, cei care vor să schieze și n-au bocanci, întîmpină greutăți. Părinții nu au de unde cumpăra bocanci de schi, de tip popular, care se pot folosi și la patine cu cheie. La ambele magazine se găsesc măsuri mari, de la nr. 26,5 în sus. O altă deficiență: în prag de sezon competițional, în tot orașul Baia Mare s-au pus în vînzare doar 6 perechi de bocanci de schi de performanță. Or, după cum am aflat de la antrenorii de schi, ar fi nevoie de cel puțin 50—60 de perechi, cantitate pe care ar achiziționa-o numai asociațiile și clubul sportiv orășenesc, nemaivorbind de amatorii de schi, care, dacă le-ar vedea în vitrine, ar cumpăra poate și ei. Anul acesta s-a întîmplat o ciudățenie greu de explicat cu hanoracele și scurtele, deosebit de solicitate. La magazinul central „Sport" existau asemenea produse în cantități mari (peste 1500 buc.), dar cu cîtva timp în urmă direcția comercială județeană a dispus repartizarea lor la alte magazine. Rezultatul? Sportivii nu le mai găsesc nicăieri în oraș! O altă deficiență este și aceea a aprovizionării magazinelor cu mănuși de schi, în special pentru adulți. Comandă s-a făcut, dar...

După cum ne spunea tov. Fr. Hodicec, responsabilul unității „Sport", în urma reorganizării sistemului de aprovizionare a magazinelor de către I.C.R.T.I. (care repartizează mărfuri pentru trei județe) s-a complicat procurarea de mărfuri. Acum trebuie să colinzi 6—7 depozite pentru a comanda materiale și echipament sportiv.

T. TOHĂTAN

LA VATRA DORNEI ÎNCĂ NU E IARNĂ ...ÎN MAGAZINE!

Se pare că la magazinul de materiale sportive din cunoscuta stațiune din nordul Moldovei se vînd mărfurile rămase încă din vară. Altfel nu se explică de ce hanoracele și schiurile se găsesc într-un sortiment foarte sărac, pantaloni de schi numai pentru adulți, săniuțe doar din cele de 210 lei bucata și bocanci de schi de la 234 lei în sus! Ar fi nevoie, în primul rînd, de schiuri de fond, întrucît în regiunea noastră se practică, de predilecție, această ramură a schiului. Iar cei mici ar avea nevoie de schiuri de tip popular, legături, bețe, mănuși și alte materiale și echipament adecvat chimice local. Într-adevăr, amatorii găsesc aici tot ce doresc. Schiurile, de exemplu, sînt de o mare varietate, începînd de la cele simple pentru copii (la prețul de 80 de lei perechea) pînă la cele mai moderne, care se fabrică la noi în țară sau peste hotare. Și nu numai pentru coborîtori, sau slalomiști, ci și pentru fondiști. S-au pus în vînzare noi tipuri de schiuri, cum sînt „Combi" și „Combi R", schiuri armate cu fibră de sticlă. Iar spre bucuria celor mici, magazinul are în rafturi săniuțe de mai multe feluri, printre care și cea care imită bobul de două persoane.

I. IONESCU

LA PRIMA VEDERE...

Dacă din punctul de vedere al bazei materiale, sportivii de performanță ca și începătorii din județul Harghita intră în noul sezon bine dotați, în ceea ce privește echipamentul sportiv, situația este încă nesatisfăcătoare.

În principalele localități din județ: Odorheiul Secuiesc, Miercurea Ciuc, Gheorghieni, magazinele cu articole sportive par la prima vedere bine aprovizionate, dar la o cercetare mai atentă se observă că lipsesc multe articole necesare sportivilor de performanță. Rețeaua comercială locală nu poate oferi hocheiștilor, căști de protecție, umerare, apărătoare pentru picioare, cochilii, deși unele din acestea se fac din mase plastice și ar putea fi asimilate de una din fabricile noastre din această ramură industrială.

Lipsesc, de asemenea, din magazinele județului: ghete și patine de hochei, schiurile de fond (ramură practicată de un mare număr de tineri).

B. SEBOK

— Raid — anchetă —

CORESPONDENȚELE ZILEI

ACTIVITĂȚI ÎN AER LIBER ȘI ÎN SĂLI

● **1000 de elevi — înscriși pe foile de concurs**

Elevii municipiului Rm. Vîlcea se bucură, în această vacanță, de condiții deosebit de bune pentru practicarea sportului. Mulți dintre ei au plecat în diferite tabere unde fie că se inițiază, fie că își desăvîrșesc cunoștințele în materie de schi, săniuș, sau patinaj. Dar cei mai mulți au rămas în oraș. „Ca urmare a unei colaborări eficiente dintre Consiliul județean pentru educație fizică și sport, U.T.C. și Consiliul organizației pionierilor — ne-a spus tovarășul Nicolae Pop, metodist la C.J.E.F.S. Vîlcea — **au fost amenajate pîrtii de schi pe dealul Capela și dealul Petrișor din vecinătatea orașului, precum și un patinoar natural în parcul Zăvoi.** Aici pot fi văzuți, de dimineață și pînă se înnoptează, sute de elevi care au îndrăgit sporturile de iarnă".

Sălile de clasă au fost încuiate, dar nu și acelea de sport. **Sălile liceelor N. Bălcescu și V. Roaită au devenit, temporar, cluburi ale elevilor.** Sînt, în curs de desfășurare, întreceri de baschet, volei și handbal, pe foile de concurs fiind înscriși peste 1 000 de elevi.

★

Și în localitățile județului Rm. Vîlcea s-au luat măsuri pentru ca vacanța să devină, pentru elevi, un prilej de a practica cele mai diverse sporturi. La Horezu, pe o porțiune mare a lacului din parc, a fost **amenajat un patinoar natural.** După ce gheața a devenit suficient de groasă, au și început întrecerile pentru „Cupa vacanței" la patinaj viteză. Tot la Horezu, sub directa îndrumare a profesorilor de educație fizică de la liceu, **a fost inființat un centru de inițiere în schi.** Acesta va funcționa pe toată durata vacanței.

În comuna Voineasa, 200 de copii se vor iniția în tainele schiului la centrul special amenajat. Consiliul județean pentru educație fizică și sport a dotat acest centru cu 70 de perechi de schiuri. La Drăgășani, Călimănești, Brezoi și Horezu au fost deschise cluburile elevilor.

FESTIVALUL TINERELOR SPERANȚE LA 6 DISCIPLINE

Președintele Consiliului județean Timiș pentru educație fizică și sport, prof. Cornel Baliță, ne-a relatat despre măsurile luate, în colaborare cu Comitetul județean U.T.C. și Organizația județeană a pionierilor, pentru ca elevii și studenții să-și petreacă vacanța într-un mod cît mai plăcut. Elevii gimnaști ai școlilor generale și ai liceelor au pîlcat la pregătire și odihnă la cabanele din Munții Retezat.

Pentru pionieri au fost de asemenea organizate, în această vacanță, numeroase competiții, toate menite să-i apropie de sportul preferat. Pe patinoarele naturale din împrejurimile parcuri ale orașului de pe Bega se desfășoară, în aceste zile, întrecerea de patinaj artistic și patinaj viteză dotată cu „Cupa Cutezătorul". Peste 500 de copii sînt înscriși pe foile de concurs, cei mai buni urmînd a primi numeroase premii oferite de organizatori. În domeniul șahului sport care captează din ce în ce mai mulți adepți — 1000 de elevi participă la întrecerea „CĂLUTUL DE FILDEȘ".

Și în localitățile județului Timiș s-au luat măsuri pentru ca zilele vacanței să fie pe placul tuturor iubitorilor sportului. La Herculane 300 de copii vor schia, dar vor participa și la concursuri de tenis de masă; la Jimbolia, Lugoj, Sînnicolau și Buziaș elevii școlilor generale și ai liceelor participă la concursuri de orientare turistică și la Festivalul tinerelor speranțe la disciplinele volei, handbal și baschet.

„SĂNIUȚA DE ARGINT" ȘI „SĂNIUȚA DE ZĂPADĂ"

● **Excursii zilnice la Băile Siriului și în Valea Vulturului**

Pe Valea Slăniculul, în județul Buzău, se constată, în aceste zile, o activitate febrilă. Echipaje de cîte doi elevi se antrenează asiduu pentru două mari competiții: „Săniuța de argint" și „Săniuța de zăpadă". Dacă prima manifestare se află la a doua ediție și va reuni la startul final, de la Poiana Brașov, pe cei mai buni piloți din țară, „Săniuța de zăpadă" își va desemna finaliștii în penultima zi a vacanței. **„Este o competiție organizată de Comitetul județean U.T.C.** — ne-a spus tov. Constantin Răducă, șeful sectorului turism — **pentru toți elevii care în această vacanță nu au putut pleca din localitate. Așa că echipajele coboară — pe cele două pîrtii — la concurență. Evident, cei care se vor dovedi suficient de îndemînatici și abili la competiția noastră, s-o numesc internă, vor putea concura și la „SĂNIUȚA DE ARGINT".**

La cluburile elevilor din Buzău și Rm. Sărat **au fost amenajate ringuri de box și sectoare pentru tirită.** Aici se vor iniția elevii care vor dori să practice aceste sporturi și, de asemenea, vor evolua demonstrativ sportivi de performanță. Elevii din Beceni, Pătîrlagele și Lopătari — constituiți **în cluburi ale vacanței** — și-au propus ca obiectiv **excursii zilnice la Băile Siriul și Valea Vulturului.**

— BOX —

ÎN RING, ELEVII ȘCOLILOR PROFESIONALE

118 tineri pugiliști din Cluj, Reșița, Bocșa, Cîmpulung Muscel, Craiova, Timișoara, Iași, Tr. Severin, Medgidia, Ploiești, Sibiu, București și Brăila, elevi ai școlilor profesionale ale Ministerului Industriei Construcțiilor de Mașini și-au dat întîlnire la Brăila, pe ringul din Sala sporturilor, pentru cîștigarea centurilor de campioni. Numărul mare de participanți a făcut ca galele să constituie un veritabil maraton pugilistic, destul de greu de altfel pentru participanți.

Orașele Cluj, București, Iași și Reșița au prezentat sportivii cel mai bine pregătiți și cele mai redutabile selecționate.

În meciurile finale s-au obținut următoarele rezultate: D. Podgoreanu (Brăila) b.p. D. Păun (Tr. Severin), Al. Turei (Cluj) b.p. D. Negru (Sibiu), M. Livezeanu (Craiova) b.p. I. Tudor (Bocșa), I. Sănciuc (Iași) b.p. I. Truță (Buc.), I. Temelie (Buc) b.p. I. Stepan (Cluj), D. Amza (Buc.) b.p. Gh. Berki (Cluj), E. Iordache (C-lung Muscel) b. neprez. Gh. Stoirescu (C-lung Muscel), G. Blaj (Reșița) b.ab.2 N. Popescu (Craiova), D. Staicu (Brăila) b.p. M. Imre (Buc.), A. Papuc (Brăila) b. ab.2 Al. Bulzan (Cugir), Gh. Oprea (Brăila) b. ab.1 D. Fusulea (Ploiești), Al. Mureșan (Cluj) b.ab.1 M. Ardeleanu (Bocșa). Reprezentativa grupului școlar Progresul Brăila a primit, din partea federației, o cupă pentru cea mai bună comportare (4 sportivi clasați pe locul I).

O mențiune pentru competența corpului de arbitri-judecători, format din: Marin Stănescu, Ion Firu și Gheorghe Grosu (toți din București), Alexandru Mihăilescu, Dumitru Bocirma și Gheorghe Albu (toți din Brăila).

N. COSTIN și GH. RIZU — coresp.

GONG!

● După ce, la Le Mans, a terminat la egalitate (10—10) cu echipa R.F.G., reprezentativa Franței a fost învinsă cu 6—5, la Blois, de echipa Spaniei. Bilanțul francez mai cuprinde, în acest sezon, două înfrîngeri în meciurile cu Ungaria și Iugoslavia. Doar bunele performanțe ale „cocoșului" Aldo Cosentino nu pot salva boxul amator francez.

● Comitetul executiv A.E.B.A. a hotărît definitiv **datele campionatului european de la Madrid: 13—22 iunie 1971.**

● Pentru a stăvili trecerea necugetată și timpurie a boxerilor amatori la profesionism, federația franceză a stabilit o categorie intermediară care impune o carantină obligatorie de un an, după care candidatul se va decide, pe baza performanțelor, dacă rămîne amator sau semnează contractul de profesionist.

● Calendarul echipei Franței prevede pentru primăvara 1971 meciuri cu Grecia și cu U.R.S.S. în noua sală de la Saint-Ouen.

O REPRIZĂ CU... ANTRENORUL ȘTEFAN IORDACHE

— Ce preocupări vă frămîntă în această perioadă de vacanță?

— Chiar și acum, treabă este destulă. Elevii mei sînt pentru aproximativ 15 zile în program liber. Eu mă zbat să obțin o sală de antrenament corespunzătoare. De fapt, avem o așa zisă sală, dar să pregătești aproape 25 de boxeri pe 20 de metri pătrați este și nerecomandabil și neigienic. Dar asta este, deocamdată, situația. Sper ca factorii răspunzători din conducerea clubului Olimpia să mă ajute în rezolvarea acestei probleme și atunci altele vor fi rezultatele înregistrate de elevii mei (P. Iv.)

— PATINAJ —

„CUPA DINAMO" A DESCHIS SEZONUL

„Cupa Dinamo" a inaugurat sezonul competițional de patinaj viteză. Întrecerile, desfășurate pe pista lacului Ciucaș din Tușnad, au reunit alergători din București, Cluj, Brașov și Sibiu. Rezultatele obținute sînt mai mult decît mulțumitoare pentru actualul stadiu de pregătire, timpii cîștigătorilor reprezentînd recorduri ale pistei.

CLASAMENTELE: *seniori — 500 m:* 1. Victor Sotirescu (Dinamo Buc). 45,4, 2. Romulus Roșca (Agronomia Cluj) 45,4, 3. C. Komjatszeghi (Agronomia Cluj) 46,1, 4. Viorel Ionescu (Dinamo Buc.) 46,8, *1 500 m:* 1. V. Sotirescu 2:25,7, 2. R. Roșca 2:26,4, 3. Alex. Boier (Dinamo Brașov) 2:28,6; *senioare — 500 m:* 1. Crista Tracher (Dinamo Brașov) 51,3, 2. Maria Tașnadi (Dinamo Buc.) 52,0, 3. Ileana Antal (Dinamo Brașov) 54,6; *1 000 m:* 1. Maria Tașnadi 1:47,5, 2. Crista Tracher 1:48,4, 3. Ileana Antal 1:55,0; *1 500 m:* 1. Maria Tașnadi 2:47,7, 2. Crista Tracher 2:49,6, 3. Ileana Antal 2:59,4.

Clasamentul pe echipe: 1. Dinamo București 95 p, 2. Dinamo Brașov 46 p, 3. Agronomia Cluj 43 p.

În cadrul unei tentative, dinamovista *Maria Tașnadi* a corectat recordul național la 5 000 m: 10:25,6 (v.r.: 10:57,2).

ÎNTRECERILE „ARTIȘTILOR GHEȚII"

Tradiționala competiție de patinaj artistic găzduită de patinoarul „23 August" din Capitală și dotată cu „Cupa 30 Decembrie", a avut în prima zi următorii învingători: **Roxana Licu** și **Florin Gafencu** (ambii de la A.S.C.P.M.B.), la începători de categoria a doua: **Carmen Gancev** (Constructorul) și **Tiberiu Suciu** (Constructorul), la începători de categoria întîi: **Irina Nichifor** (I.E.F.S.) și **Vasile Deac** (Constructorul) la proba de copii, categoria a doua.

ANTRENOR SANCȚIONAT

Antrenorul de patinaj artistic Victor Neagu (Dinamo Buc.) a fost sancționat de către b'roul federal cu avertisment public, pentru abateri disciplinare.

● În urma comunicării rezultatelor oficiale ale concursului internațional de patinaj artistic de la Zagreb, reiese că patinatorii români au ocupat următoarele locuri: Elena Moiș — 4, Gheorghe Fazekaș — 5, Letiția Păcuraru — Dan Săveanu — 6.

— VOLEI —

COMPORTARE BUNĂ A DINAMOVIȘTELOR LA BERLIN

Echipa feminină de volei Dinamo București s-a întors de la Berlin unde a participat, recent, la un turneu tradițional alături de formații valoroase din R.D.G. (S.C. Leipzig, campioana țării, Dynamo Berlin I și II, T.S.C. Berlin) și Cehoslovacia (Ruda Hvezda Praga). Turneul, găzduit de sala Dynamo, a avut o notă de inedit prin faptul că fiecare echipă a susținut cîte două meciuri pe zi, dinamovistele bucureștence trebuind să joace un meci la ora 12 și altul la ora 16,30. În acest fel, echipa a făcut față unei solicitări extreme, avînd în vedere valoarea ridicată a adversarelor, dintre care menționăm echipa campioană S.C. Leipzig, Dynamo Berlin I, în rîndul căreia activează mai multe componente de bază ale reprezentativei R.D.G., și Ruda Hvezda, clasată pe locul III în campionatul Cehoslovaciei.

În această companie și în condițiile dificile descrise, Dinamo București a obținut rezultate bune, clasîndu-se pe locul II. Bucureștencele au realizat următoarele scoruri: 3—0 cu T.S.C. Berlin, 3—1 cu Ruda Hvezda Praga și 2—3 cu Dynamo Berlin I, în finală.

Despre meciul final, antrenorul emerit Gh. Constantinescu ne-a spus, la înapoiere, că a fost deosebit de disputat în fiecare din cele 5 seturi: **15—13, 12—15, 9—15, 15—10, 11—15.**

Prin urmare, un singur set le-a frustrat pe dinamoviste de victoria în turneu. De altfel, Dinamo a susținut apoi un joc amical cu cîștigătoarea turneului (Dynamo Berlin I), învingînd-o, de data aceasta, cu 3—1!

Analizînd comportarea echipei sale, antrenorul dinamovist s-a declarat mulțumit atît de evoluția de ansamblu a formației, cît și de cea individuală a jucătoarelor. El ne-a precizat că acest turneu a fost deosebit de util pentru echipa Dinamo și că a elucidat o serie de semne de întrebare puse de campionatul intern.

— HANDBAL —

UNIVERSITATEA BUCUREȘTI (F) A CÎȘTIGAT „CUPA PROGRESUL"

Pusă în joc la începutul lunii decembrie, „Cupa Progresul" a reunit la start 8 echipe feminine de handbal din Capitală. Dispuse pe două serii: Universitatea, Constructorul, Progresul și Voința (seria I), I.E.F.S., Confecția, Rapid și I.S.E.M. (seria a II-a), cele 8 team-uri au oferit spectatorilor, duminică de duminică, întîlniri spectaculoase care reprezentau, în același timp, și un excelent prilej de continuare a activității competiționale, mai ales pentru cele trei formații din divizia A.

Cîștigătoarele celor două serii, Universitatea și I.E.F.S., s-au întîlnit duminică în finală, victoria revenind primei echipe (de altfel și lideră a diviziei A), cu scorul de 13—5 (5—5).

Pe locurile 2 și 3 s-au clasat, în ordine, I.E.F.S. și Progresul.

— NATAȚIE —

CIFRELE NU SÎNT ÎNTOTDEAUNA ELOCVENTE...

Cu întrecerile speranțelor, găzduite timp de trei zile de piscina ploieșteană s-a pus punct final sezonului competițional 1970 al înotătorilor din țara noastră. Ne despărțim, așadar, de o nouă promoție a grupelor de virstă ai cărei fruntași — *D. Wetternec, Rodica Petruică, V. Molico, Lavinia Donia, G. Popovici* — vădesc talent și multă ambiție. Este grupa celor care pășesc în categoria juniori și vor avea dreptul să concureze în 1971 la „europene". Ea va constitui obiectul unor discuții viitoare, astfel că pentru rîndurile de față ne-am propus doar o incursiune în posibilitățile manifestate de cei mai tineri (7—12 ani) înotători.

O primă concluzie — baza de masă se lărgește continuu, ca urmare a spectaculoasei acțiuni „DELFIN 70", organizată de Consiliul Național al Organizației Pionierilor și a unei mai concrete preocupări în cadrul secțiilor de înot pentru activitatea grupelor pe virste. Și mergînd pe această linie, există toate premisele ca, în 2—3 ani, acea bază a piramidei absolut necesară creșterii și desprinderii marilor campioni să devină o realitate. Deocamdată însă ne aflăm în faza incipientă a unei activități cu rezonanțe deosebite, și primele rezultate sînt în general mulțumitoare. Într-un singur concurs au urcat pe blocstarturi 400 de copii reprezentînd 17 secții din 8 orașe și, nota bene, au lipsit în mod cu totul supărător sportivii din Oradea (unde există secții puternice, afirmate la campionatele naționale din vară), Arad, Tg. Mureș și Turda.

Departe de noi însă gîndul de a fetișiza cifrele inițiale. Pentru că, în spatele lor, există cîteva realități pe care nu le putem ignora. Este vorba în primul rînd de lipsa de responsabilitate a unor tineri antrenori din Galați sau Timișoara. Ei au înscris în concurs copii cu cunoștințe extrem de sumare, care făceau eforturi uriașe pentru a termina cu bine distanța de 50 m. Deși ziarul nostru a pus în mai multe rînduri la dispoziție coloanele sale specialiștilor pentru precizarea unor probleme-cheie în instruirea și pregătirea copiilor de vîrste fragede (a existat și o anchetă specială în toamna anului 1969, cu concluzii foarte precise), iar instrucțiunile federației sînt cît se poate de clare, continuăm să constatăm că sînt prezentați și aduși în concurs copii care abia reușesc să se mențină la suprafața apei!

Cît despre cei cu state mai vechi de serviciu în competițiile cu caracter intern (este vorba de grupele de la 9 la 12 ani) am cerut părerea autorizată a prof. Mihai Mitrofan, care a avut ocazia de a urmări recent, la Rostock (R.D.G.) un concurs internațional de amploare cu „actori", între 10 și 13 ani.

„Din punct de vedere fizic, diferențele nu sînt izbitoare. Tinerii înotători din R. D. Germană, Ungaria (o mare surpriză), Suedia sau Olanda au gabarit asemănător cu al celor prezentați de noi la acest concurs. Mai mult, nici în ceea ce privește tehnica nu am sesizat deosebiri esențiale. Dar în timp ce un înotător ca Csaba Soos (13 ani) din Budapesta termina o cursă de 400 m liber în 4:32,0 și se prezenta imediat la startul unei probe de 200 m bras, pe care o încheia în 2:40,0, Eugenia Cristescu sau Adrian Popovici, elementele cele mai reprezentative ale lotului nostru, abia puteau face față, cît de cît onorabil, într-o singură cursă. Mi s-a părut de-a dreptul izbitoare lipsa pregătirii fizice specifice, care se exprimă concret în forța insuficientă a brațelor. De aici lipsa de rezistență și ritmul slab (față de cei pe care-l posedă micii campioni din alte țări) în cursă, fie că este vorba de o întrecere pe 100 sau 400 m. Cred — și concursul de la Ploiești ne-o demonstrează tuturor — că va trebui să revizuim urgent unele metode în pregătirea copiilor și să înțelegem, o dată pentru totdeauna, că marii campioni nu se pregătesc decît... în apă".

Ad. VASILIU

— RUGBY —

O CARACTERISTICĂ A TURULUI: ANTIJOCUL

Prima parte a campionatului diviziei A s-a încheiat, rugbyștii intrînd într-o perioadă de refacere și pregătire a partidelor pe care le vor avea de susținut în retur.

Calendarul competițional a fost astfel întocmit încît să permită desfășurarea în bune condiții a jocurilor, facilitînd totodată posibilitatea pregătirii jucătorilor selecționați în loturile reprezentative, cît și participarea unor echipe la turnee internaționale. Ca acest prilej s-a observat, însă, că în perioada de întrerupere a campionatului, ca urmare a jocurilor pe care le susține națională, formațiile de club sînt în inactivitate competițională. Credem — pentru a asigura o continuitate — că ar fi necesar să se inițieze o competiție, ale cărei partide să se desfășoare în perioadele de întrerupere amintite. (Mărind în felul acesta și numărul jocurilor).

În ceea ce privește organizarea, putem aprecia că ea a fost, în general, bună. În Capitală programarea partidelor în cuplaj a dat posibilitatea măririi numărului de spectatori. În acest sens menționăm echipele **Grivița Roșie, Steaua, Constructorul, Rapid** care au acceptat să pună la dispoziție terenurile de care dispun pentru desfășurarea cuplajelor. Nu același lucru l-a făcut **Dinamo.** În provincie, cluburile sportive din **Constanța, Bîrlad, Iași** și **Sibiu** au putut să-și îndeplinească bine rolul de gazdă, datorită faptului că dispun de terenuri, aceasta și ca urmare a sprijinului de care se bucură din partea organelor locale. Spre exemplu, Farul beneficiază de un teren construit special pentru rugby. Din păcate — și nu o spunem pentru prima dată — la **Petroșani** și **Cluj**, echipele locale au serioase dificultăți privind organizarea meciurilor pe terenuri corespunzătoare.

O problemă de mare importanță este aceea legată de modul cum au abordat echipele campionatul, de ceea ce au arătat ele la capitolul pregătirii tehnice și tactice.

Sub obsesia rezultatului, cu puține excepții, maniera de joc a formațiilor divizionare a fost în așa fel orientată, încît s-a preferat apărarea, atacul efectuîndu-se rar și timid, de preferință din terenul adversarului. De aceea, în majoritatea cazurilor, rezultatul a fost hotărît de loviturile de picior, numărul încercărilor fiind redus.

În fruntea elitei rugbystice se situează cele trei echipe bucureștene: **Steaua, Grivița Roșie,** și **Dinamo,** care prin jocul prestat se detașează de restul combatanților. Componenții lor practică un rugby modern, bazat pe un joc complet, cu acțiuni atît pe înaintare, cît și cu participarea liniilor dinapoi, orientați în mare măsură pe atac, fapt care determină, de altfel, valoarea ridicată și rezultatele bune obținute. Totuși, în partidele cu miză și aceste echipe preferă jocul prudent, acționînd în atac, în general, din terenul advers. La posibilitățile jucătorilor și ale antrenorilor (P. Comănescu, V. Moraru, D. Ionescu), desigur că s-ar putea realiza un joc superior, cu atît mai mult cu cît beneficiază și de contacte internaționale, în special cu formații franceze, avînd în componență numeroși jucători din loturile reprezentative.

Promovarea elementelor tinere și talentate ar trebui să stea mai mult în atenția antrenorilor, problema creșterii de jucători fiind foarte importantă.

O prezență activă în campionat o au echipele studențești **(Universitatea Timișoara, Știința Petroșani, Politehnica Iași, Agronomia Cluj).** Timișorenii, în rîndul cărora se numără doi internaționali **A (Răscanu** și **Suciu),** constituie o echipă atletică, cu o bună mișcare în teren, care pune în valoare calitățile jucătorilor. Jocul simplu, fără complicații inutile, le-a dat posibilitatea să obțină rezultate bune. Rugbyștii de pe Valea Jiului, care beneficiază de aportul lui **Dinu** și **Marinescu,** deși nu dispun de condiții satisfăcătoare de pregătire, au abordat, totuși, această ediție a campionatului cu un joc îmbunătățit. „Poli" Iași dispune de un lot omogen, dar evoluția ei a fost nesatisfăcătoare. Agronomia Cluj, cu jucători tineri, s-a prezentat destul de bine, reușind unele performanțe de calitate.

Credem că antrenorii (M. Antonescu, Th. Rădulescu, Gh. Drobotă, Al. Paloșanu) ar trebui să îmbunătățească concepția da joc orientîndu-se mai mult pe atac.

Centru de tradiție rugbystică, Bîrladul dispune de o echipă **(Rulmentul)** cu un lot restrîns. XV-le bîrlădean acționează mai puțin organizat, datorită, se pare, și fluctuației de jucători de la an la an. **Farul Constanța** a „mers" mai slab datorită înfuziei de tineret, aceasta însă în avantajul stilului de joc. De la această echipă se așteaptă un retur mai bun. **C.S.M. Sibiu** este o formație de elan, insuficient rodată în confruntări tari, cu un sărac bagaj de cunoștințe tehnico-tactice. **Constructorul,** club cu tradiție în rugby (și cu o pepinieră adevărată) a evoluat inegal, bazîndu-se pe jocul de apărare, ceea ce i-a situat în partea inferioară a clasamentului. **Rapidul,** lipsit de forță în atac, nu a reușit decît sporadic să obțină rezultate bune.

Așa cum am remarcat, echipele divizionare, în goana după punctele necesare cîștigării titlului sau evitării retrogradării, s-au limitat la acțiuni de atac sigure și puține la număr, exploatînd calitățile unor jucători pentru a înscrie fie prin lovituri de picior, fie prin acțiuni individuale, făcînd astfel ca jocul să fie, în general, sărac.

Drept urmare, antijocul și-a pus amprenta pe mai toate întîlnirile scăzînd eficacitatea și frumusețea jocului.

Alex. TEOFILOVICI
antrenor federal
Emanuel FÂNTÂNEANU

SPORTUL SINDICAL DIN JUDEȚUL TIMIȘ

(Urmare din pag. 1)

prinderile și instituțiile timișorene, iar rezultatele pot fi apreciate ca mulțumitoare. Au avut loc numeroase acțiuni de cicloturism în împrejurimile orașelor, la Șag-Timișeni, Albina, Pădurea Bazoșului, Insula cu plopi-Lugoj, prilej cu care s-au organizat diferite jocuri sportive și programe artistice. Peste 3 000 de salariați, cu familiile, au participat la excursii de sfîrșit de săptămînă la Buziaș, Băile Herculane, Lipova, Porțile de Fier, Muntele Mic.

Activitatea sportivă de masă, în ascendență față de anii trecuți, pătrunde, totuși, destul de greu în preocupările oamenilor muncii din județ. Acest lucru s-a subliniat nu o dată, în discuțiile purtate la Consiliul sindical județean. Numărul salariaților, mai cu seamă al femeilor, care practică diferite ramuri sportive este, însă, restrîns. Se pot da numeroase exemple, remarca tov. *Cornel Baliță*, președintele C.J.E.F.S., care atestă faptul că după încheierea etapei pe asociație a unor competiții de masă activitatea încep să încetinească. Deși relieful județului permite organizarea fără prea mari eforturi a unor competiții accesibile sezonului de iarnă, totuși consiliile unor asociații sportive, cum sînt cele de la întreprinderile *Modern, Electromotor, Fabrica de ciorapi, Furnirul Deta, I.T. Lugoj* ș.a., se preocupă foarte puțin de acest lucru. Ar fi fost de dorit ca activitatea asociațiilor sportive să fie analizată măcar o dată, de-a lungul unui an, de către consiliile sindicale municipale sau orășenești din județ, dar aceasta nu s-a întîmplat, din păcate, decît la Lugoj, unde a avut loc o plenară consacrată analizei sportului.

Amenajarea terenurilor sportive, utilizarea lor judicioasă, intensivă, au constituit, de asemenea, subiecte amplu dezbătute cu prilejul acestei analize. Pentru relansarea sportului din oraș și județul Timiș, s-a hotărît să se asigure *accesul organizat al elevilor, al sportivilor din asociații, la toate terenurile și sălile existente, cu obligația asociației sau a școlii respective de a contribui la păstrarea și întreținerea materialelor și bazelor sportive.*

Iată, într-adevăr, un lucru demn de consemnat. *„În satele județului aproape că nu există asociație care să nu posede terenuri de sport*, subliniază tovarășul *Ioan Zahiu*, secretar al Comitetului județean Timiș al P.C.R., *dar tinerii vor trebui activizați, determinați să înțeleagă necesitatea formelor stimulatoare de practicare a exercițiilor fizice". „Dacă cu ani în urmă*, remarca tov. *G. Doru, la Lugoj existau 13 terenuri de tenis, pe care jucau numeroși tineri, în prezent sînt doar două! Atletismul are mulți simpatizanți în orașul nostru, dar nu dispunem de nici o pistă".*

În linii generale, se poate aprecia că în județul Timiș s-au depus evidente strădanii pentru ca educația fizică și sportul de masă să intre în obișnuința oamenilor. Este, însă, nevoie ca aceste eforturi să cuprindă o zonă mai mare a sportului sindical bănățean pentru ca astfel rezultatele viitoare să ducă la creșterea în măsură corespunzătoare a contribuției la dezvoltarea generală a sportului de masă din țara noastră.

REVISTA
SPORT
ultimul număr 1970
o mare surpriză
32 de pagini în culori!
ÎN EXCLUSIVITATE!
Tabloul în culori
al celor mai frumoase faze
din memorabila finală
BRAZILIA — ITALIA

— NATAȚIE —

Unde mergem AZI

BASCHET. — Sala Floreasca, de la ora 10: **Steaua — Farul, Dinamo — Poli. Galați**; de la ora 16 i „U" Cluj — Poli. Cluj, I.E.F.S. — Rapid, „U" Timișoara — I.C.H.F., Poli. Brașov — Poli. București, meciuri în divizia A.

SCRIMĂ. — Sala Floreasca II, de la ora 8 i Campionatele republicane de juniori.

FOTBAL

ÎN OBIECTIV: turul campionatului diviziei A (III)

„NOUL VAL": AFIRMĂRI, PROMISIUNI, SPERANȚE...

Dincolo de ceea ce înseamnă sub aspect spectacular sau tehnico-tactic, campionatul, competiția internă de unică regularitate, își confirmă valoarea (sau, în revers, lipsa de valoare) prin numărul și calitatea jucătorilor tineri pe care reușește să-i afirme, scoțind la lumină nume noi, acordîndu-le putere de notorietate.

În fotbal — ca și în celelalte domenii ale vieții, de altfel — talentul și seriozitatea își găsesc, mai devreme sau mai tîrziu, un mediu propice afirmării,

IORDACHE — un portar care a cîștigat multe puncte pentru Politehnica Iași

conducînd la formarea unor fotbaliști adevărați.

Există, în prima divizie, jucători foarte tineri — de 18—19 ani — care se nasc parcă vedete, la fel cum, în același perimetru de verdeață, trăiesc jucători cu vechi state de serviciu care n-au fost niciodată ceea ce se cheamă o „vedetă"...

Soarta primilor, a talentelor care deschid mai devreme porțile performanței, cucerind votul de încredere al antrenorilor, simpatiile și speranțele noastre, ne interesează în mod special, de-a lungul adevărului că în fotbal primenirea generațiilor reprezintă un fenomen nu numai dorit, dar și necesar.

Să încercăm să facem, la această primă cădere de cortină, un succint bilanț al activității TINERILOR FOTBALIȘTI prezenți pe scena diviziei A, lăsînd de-o parte acele valori — Dumitru, Dinu, Tătaru sau Neagu, bunăoară — devenite monedă de largă circulație în fotbalul autohton.

1. Certitudini ?

Exceptînd un grup de patru-cinci tineri „aleși" — ne gîndim la **Olteanu** (Steagul roșu), **Broșovschi** (U.T.A.), **Crîngașu** (Petrolul) și, mai ales, la **Beldeanu** (Progresul) — care au reușit să se impună încă din sezoanele trecute, făcînd dovada unor calități indiscutabile, polarizînd atenția antrenorilor diverselor loturi naționale (juniori, tineret, olimpic), turul abia încheiat a propulsat în prim-plan cîțiva jucători — **Doru Popescu** (Dinamo), **Ghergheli** (Steagul roșu), **Marica** și **Iordache** (Politehnica Iași), **Florea** (S.C. Bacău), **Georgescu** și **Sandu Mircea** (Progresul), **Bojin** (C.F.R. Timișoara) — a căror evoluție am socotit-o, din unghiul de vedere al randamentului manifestat la echipa de club, UTILĂ, ei reușind să joace de la egal la egal cu coechipieri și adversari mai în vîrstă.

Exemplele, în sprijin, ni se par grăitoare și ele nu sînt puține.

Florea a fost unul dintre puținii jucători ai Sport Clubului Bacău care a îmbrăcat în turul consumat de 15 ori tricoul ; **Sandu Mircea**, **Dudu Georgescu**, **Marica** și **Ghergheli** s-au dovedit „piese de rezistență" în arsenalul tactic al echipelor lor, reușind uneori goluri decisive, care au cîntărit foarte greu în balanța rezultatelor finale ; **Iordache** a determinat nu o dată echilibrul de joc al Politehnicii, apărînd fără greșeală, trecîndu-și în cont mari contribuții (vezi meciul cu Dinamo) la izbînzile echipei sale ; în sfîrșit, **Doru Popescu** a demonstrat că are deosebite atribute pentru ingrata misiune de „vîrf solitar", înscriind 7 goluri și devenind unul dintre golgeteri, iar **Bojin** a reprezentat singura rază de soare pe cerul înnorat al C.F.R.-uluj din Timișoara.

Aceștia au fost tinerii jucători care ne-au atras în mod special atenția în sezonul încheiat, izbutind, în pofida unor reale vicisitudini — **Doru Popescu** nu și-a găsit întotdeauna locul în echipă, **Ghergheli** a fost mult timp accidentat, **Dudu Georgescu** a acuzat uneori, mai ales la meciurile din deplasare, dificultățile rolului de sacrificiu tactic ce i s-a încredințat — să se impună, deopotrivă spectatorilor, cît și selecționerilor.

FĂRĂ NICI O EXCEPȚIE, ei sînt incluși în diversele loturi, și selecția aceasta — recompensă cu multiple satisfacții la vîrste tinere — nu face altceva decît să confirme justețea aprecierilor noastre.

...Evident, detașarea în discuție nu trebuie așezată doar în sfera laudelor, eludînd eventualele reproșuri. Dimpotrivă, apreciind JOCUL DE ANSAMBLU, randamentul tinerilor jucători amintiți, vom sublinia că, prin referință la fotbalul modern, ei mai au multe de îmbunătățit, de șlefuit. Lui Florea i se reproșează „pierderea suflului" ; **Dudu Georgescu** suferă adesea de stereotipie în acțiuni ; **Ghergheli** nu are suficientă forță ; **Doru Popescu** nu se poate lăuda cu un rafinament tehnic pe măsura capacităților de finalizator ; **Bojin** „uită" adesea jocul, iar evoluția lui **Sandu Mircea** cunoaște nepermis de multe momente de dezinteres etc.

Acestea sînt primele lipsuri, cele mai vizibile. Pentru a intra cu adevărat în circuitul marilor valori ale fotbalului, tinerii jucători menționați vor trebui să insiste tocmai asupra „minusurilor", strîngînd din dinți, depunînd eforturi sporite.

Parafrazînd, fiecare tînăr talentat are în rană bastonul de ...internațional. Pentru asta, însă, talentul trebuie ajutat de un REGIM DE MUNCĂ ȘI SERIOZITATE pe care antrenorii au datoria să-l stabilească și să-l supravegheze.

Cu cît mai devreme, cu atît mai bine...

2. Voci... în schimbare

Dedicăm acest al doilea capitol tinerilor fotbaliști cărora campionatul trecut le dezvăluise mari posibilități, aliniind numele lor multor nădejdi, fotbaliști care în sezonul aflat în discuție N-AU CONFIRMAT, trădînd așteptările noastre, jucînd departe de bănuita lor valoare.

Este vorba aici, în primul rînd, de **Ștefănescu** (Steaua), **Petreanu** (Rapid), **Bălan** (Universitatea Craiova), **Lică** („U" Cluj), **R. Ionescu** (Progresul), **Iordănescu** (Steaua), jucători care — taxați cu un an sau doi în urmă drept mari speranțe ale fotbalului românesc — n-au atins maturitatea scontată, evoluînd capricios, încîntîndu-ne rareori, cu un meci sau cu o repriză, întristîndu-ne cel mai adesea, cu o suită de patru-cinci partide foarte slabe...

Știm, explicații există. Unele mai plauzibile — accidentări (**Iordănescu**, **Bălan**), examene „în lanț" (**Lică**, **R. Ionescu**). Altele, mai puțin...

Ne întrebăm, astfel, sub semnul cărei motivări stau evoluțiile SUB ORICE CRITICĂ, repetate, ale celor doi înaintași ștelișți, recunoscuți drept jucători tehnici, ascultători, ușor de mobilizat ?

Nici **Ștefănescu**, nici **Iordănescu** nu mai probează — acuză însușită de ei înșiși ! — condiția fizică din anii trecuți, cînd făceau parte din „națională" de juniori și nu erau deci... rezerve la echipa de club ! **Petreanu** și **Bălan** se abandonează — cu o ambiție demnă de o cauză infinit mai bună — unui joc bătrînesc, cu capul în pămînt. Toți ratează copilărește, dau pase la adversar, „dispar" din joc, n-au forță, n-au curaj, n-au simțul jocului colectiv.

DORU POPESCU — un atacant care marchează multe goluri, dar pentru care tehnica mai are multe, multe secrete

Toate acestea au devenit — pe parcursul ultimului sezon — REALITĂȚI greu de combătut și, neîndoios, jucătorii aceștia, de care legasem multe speranțe pentru mai tîrziu, sînt ei înșiși primii vinovați. Dar, oare, numai ei ?

ESTE FOARTE TRIST PENTRU UN FOTBAL SĂ NU AIBĂ TALENTE. DAR E INFINIT MAI TRIST CA EL SĂ LE AIBĂ ȘI SĂ LE IROSEASCĂ TIMPURIU, FĂRĂ ROST...

Ștefănescu, **Petreanu** și ceilalți ar trebui să mediteze mai profund la asemenea adevăruri simple.

3. Promisiuni

Undeva, între categoriile enumerate mai sus, între tinerii fotbaliști care AU PROGRESAT și cei care au făcut PAȘI ÎNAPOI, am situa, seduși de moderna tiranie a clasificărilor, grupa tinerelor talente care, pur și simplu... AU JUCAT !

A evolua — măcar o singură dată și nici măcar un meci întreg — în cadrul diviziei naționale A reprezintă, ca act în sine, un succes eliberat de orice speculație. **Schepp** (U.T.A.), **Smarandache** (Universitatea Craiova), **Șerbănoiu** (Steagul roșu), **Bătrîna** (U.T.A.), **Dobrescu** (Jiul), **Petruț** (Petrolul), **Năstase** și **Sandu Ion** (Progresul) au făcut-o chiar de mai multe ori, cu bune rezultate pentru jocul de ansamblu al echipelor lor. Căutînd o plasare în timp, i-am aduna pe toți în „generația campionatului viitor", mulți dintre ei (Schepp, Năstase, Smarandache etc.) fiind încă juniori și apărînd în echipele de club doar în cazuri de forță majoră.

Asupra „clasei" lor ne este încă greu — dacă nu imposibil — să ne pronunțăm cu fermitate, prin prisma evoluției din cîteva meciuri de campionat. Elementele de concluzie sînt puține, iar taxările ar căpăta pecetea grabei.

Să așteptăm, cu speranța că aceste tinere talente se vor căli în retur, devenind fotbaliști autentici, maturi și cumpătați.

★

Deși nu încearcă vanitatea unor analize exaustive, această trecere în revistă nu poate sfîrși fără a nota o observație care ni se pare interesantă. Am citat nume, am făcut aprecieri, am încercat să depistăm cauze și — vorbind despre fotbaliștii tinerei generații — am scris în mai multe rînduri numele unor cluburi. E drept, puține nume : **Steagul roșu**, **Progresul**, **Politehnica**, **Steaua**, **Petrolul**, „U" Cluj.

N-am pomenit niciodată de F.C. Argeș sau Farul ! Asta nu dă, oare, nimănui de gîndit ?

Ovidiu IOANIȚOAIA

„...Îl iubesc pe Dobrin, cred în Dumitrache și aștept lucruri mari de la Tătaru II !"

spune Silviu Bindea, fosta aripă dreapta a „Ripensiei"

Îl am în fața ochilor pe „Binduț", unul din idolii copilăriei mele. Îl studiez prin norul fumului de țigară. Poartă ochelari cu rame mari, părul îi este brumat, a mai pus cîteva kilograme pe trupul altădată firav și încordat ca un arc, dar Bindea și-a păstrat, totuși, vioiciunea. Trădează neastîmpărul din anii gloriei, cînd pindea, lipit de tușă, una din pasele de aur ale lui Iuhasz, sau Cotormani, ca să țîșnească apoi ca din pușcă spre poarta adversă.

Credeam c-am să-l întîlnesc la stadion. Dar l-am căutat zadarnic prin mulțime. Din vechea gardă a Ripensiei nu-i zărisem decît pe Rudolf Bürger și Vasile Deheleanu. Aș fi vrut să leg vorba și cu ei, dar au plecat atît de amăriți după meci (timișorenii fuseseră iarăși îngenunchiați pe teren propriu) încît mi-am dat seama că treaba ar fi fost ratată de la început și că numai de interviuri nu le ardea !

Acum, însă, sînt „între patru ochi" cu Silviu Bindea, acasă la el, cu două cești mari de cafea în față, vegheați numai de un motan pus pe giumbușlucuri, care după ce a mototolit covorul de vreo patru ori, în căutarea unui pretins inamic, cine știe ce acțiune mai pune la cale.

— Azi, nu te-am văzut la stadion. Sorb din cafea, apoi arunc întrebarea brusc, ca o petardă : spune-mi sincer, de ce nu-ți mai place fotbalul ?

„Binduț" pare surprins, dar, numai pentru o clipă :

— *Ba-mi place. Și n-am să-l trădez niciodată. Dar... face o pauză și apoi completează rar:* îmi place fotbalul adevărat, *fotbalul de calitate !*

— Și crezi că acum el lipsește ?

— *La Timișoara, da. Și asta o știm toți !*

— Cum îți explici asta ?

Bindea privește pe geam. Cutele de pe frunte încep să se șteargă. În parcul din fața casei sale, sfidînd întunericul care cade peste oraș, o ceată de puștani își dispută gălăgioși o minusculă sferă de cauciuc. Bindea se întoarce, brusc :

— Știi, ceva ? N-ai vrea să schimbăm subiectul ?

— Ai vreun motiv special ?

— *Da. Am promis că nu mai discut despre fotbalul din orașul nostru. E inutil ! Atîta vreme cît există această nefericită rivalitate Poli — CFR, nu vom reuși să urnim căruța. E o adversitate prost înțeleasă, ea a împărțit orașul în două și fiecare tabără caută să pună bețe-n roate celeilalte. Iată și „bilanțul" provizoriu : ceferiștii nu se mai despart de „lanternă" în divizia A, iar „Poli" a fost întrecută de „Crișul" în „B" !*

— E vreo ieșire din acest impas ?

— *Da, Să se îngroape „securea războiului", să se muncească serios, cu oameni capabili, să se renunțe la balast și să existe sprijin total din toate părțile interesate !*

— Te-ar mai tenta reintoarcerea pe banca antrenorilor ?

— *Nu. Am o meserie liniștită ! Ferită de riscuri și de... infarct. Prefer să urmăresc jocurile la televizor ! Și-apoi, mai e ceva. Acum, îi se cere antrenorilor* să înfăptuiască minuni ! *Și eu nu cred în ele.*

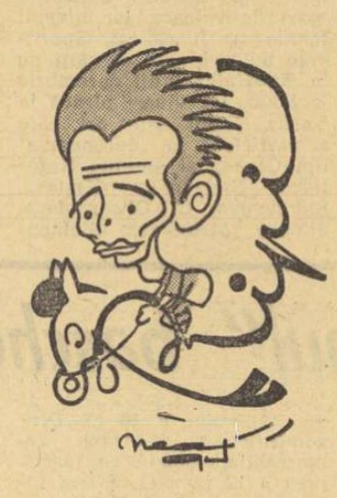

BINDEA
văzut de Neagu RĂDULESCU

Cred în muncă, pasiune, talent și seriozitate !

— Avem antrenori buni ?

„Binduț" își scoate ochelarii care îi împrumută un aer de profesor universitar, mai mult pentru un „time out".

— *Dragul meu, cum să-ți spun... Sînt* antrenori mari, *care au avut norocul să fie la echipe cu jucători de clasă. Dar și mai mari sînt, după mine, cei care au realizat lucruri neașteptate la echipe modeste.* Acestia sînt vrednici de stimă !

Apoi, deodată, presimțind parcă „atacul" următor, pareză prudent :

— *...Nu-mi cere nume, că nu-ți dau !*

Seara bate cu degete nevăzute în fereastră. Afară, copiii își continuă disputa la lumina lămpilor de neon.

— *Mă bucur cînd îi văd jucînd,* continuă „Binduț" cu un glas mai cald, mai învăluitor. *Fotbalul e jocul copilăriei. La șapte ani loveam perfect balonul cu ambele picioare. Aici, pe maidan sau pe trotuar, se începe „academia" fotbalului. La club, copilul trebuie să vină cu lecția pregătită. Sînt necesari însă „ochi" peste tot. „Ochi" pasionați care să știe să descopere în gloata copiilor caratele talentului. Cu talentul nu există tocmeală. Te naști sau nu cu el !*

— La „Ripensia", erau toți talentați ?

— *Nu. Dar cei ce nu aveau talent, îl suplineau printr-o dăruire totală în joc. Altfel, n-aveau loc la echipă ! Și mai e ceva. Noi ne antrenam cu plăcere. Acum, chiar juniorii privesc antrenamentul ca o obligație plictisitoare. Nu-i bine !*

— Care crezi că era secretul eficacității la vestita inaintare a Ripensiei ? De ce reușea, uneori, faze cu adevărat electrizante ?

— *Noi jucam cu multă pasiune. Și jucam OFENSIV. Atît acasă cît și în deplasare. Ținta noastră era în primul rînd, un joc frumos ! Dacă reușeam, obțineam, bineînțeles, și victoria !*

— Erai mic de statură și destul de firav. Cum te descurcai pe teren ?

— *Evitam lupta corp la corp. Prin mișcări înșelătoare căutam să scap de adversarul direct. Aveam viteză. Apoi, am căpătat și forță. Nu l-am evitat nici pe celebrul Sesta. Și încă ceva.* Nu săream decît la mingile la care știam că am șansă de cîștig. Duelurile cîștigate la cap, îl demobilizează întotdeauna pe adversarul direct. *Poți să subliniezi asta ?*

— Care crezi c-a fost cel mai bun jucător la vremea dumitale ?

— *Bodola. Avea toate calitățile și se afla* întotdeauna acolo unde era nevoie. *Pe aceeași treaptă îl plasez și pe Baratki.*

— Ce jucători îți plac mai mult din generația actuală ?

— Îl iubesc pe Dobrin, cu calitățile și defectele lui, cred în Dumitrache și aștept lucruri mari de la Tătaru II.

— Ești sentimental. Vorbești numai de înaintași...

— *La „mijloc" îmi place Radu Nunweiller.*

— Ce-i dorești fotbalului nostru ?

— *Noi succese. Și un nou Mexico la... München, dar cu rezultate și mai bune. Eventual, o „breșă" în semi-finală...*

— Dar fotbalului timișorean ?

— *Iar nu-mi dai, pace, omule ?*

Binduț oftează. Pentru prima oară de cînd stăm de vorbă.

— *Crezi,* continuă el, *că n-am și eu mîndria mea de timișorean și de fost ripensist ? Crezi că nu mi-ar fi plăcut să te iau de la ușă... „Vezi că tot Bănatu-i fruncea" ? Dar cel puțin deocamdată, trebuie să mai avem răbdare. Cîtă, nu știu. Pînă la primăvară, pînă la toamnă, peste un an, doi... Vom vedea !*

George MIHALACHE

carnet de vacanță

MOCANU ÎN FAȚA A DOUĂ EXAMENE : UNUL FOTBALISTIC, ALTUL LA I.E.F.S.

— Cu Mihai, vă rog !

— **La telefon.**

— Cum e la Ploiești ?

— **O atmosferă ca-n Bacovia. Ce păcat că nu ninge de loc ! Dar, tot sper să-i ofer Alinei** (s-a făcut mare, are trei ani și două luni) **clipe frumoase la săniuș.**

— ?!?

— **Simbătă plec pentru două zile la Breaza, unde zăpada cade mai des și mai... repede.**

— Breaza va fi singura escală de vacanță ?

— **Nicidecum. Am de gînd să întîmpin noul an la Constanța, orașul meu de lansare.**

— Vei sta mult acolo ?

— **Pînă la 8 ianuarie. Încep apoi, concomitent, pregătirile pentru două sezoane. Unul fotbalistic, iar celălalt la... I.E.F.S.**

— Succes ! **(G. R.)**

MANTA ȘI DINU IORDAN AU DISPĂRUT

Zilele trecute, l-am întîlnit pe antrenorul secund al Progresului, Alexandru Caricaș. Am profitat de acest prilej pentru a afla amănunte despre jucătorii clubului din str. dr. Staicovici. Iată ce ne-a declarat Al. Caricaș :

„După cum se știe, la cîteva zile de la terminarea campionatului, ne-am deplasat la Băile Herculane. Programul : odihnă, refacerea potențialului fizic al jucătorilor. Vă vor surprinde, poate, veștile pe care vi le voi da : portarul Manta (în fotografie prezent, apoi... fugitiv) și mijlocașul Dinu Iordan au părăsit stațiunea, fără a ne spune ceva. Unde au plecat ? Am fi curioși și noi să aflăm. Ceilalți jucători cu care am plecat la Băile Herculane sînt sănătoși, iar peste cîteva zile se vor reîntoarce la București." **(Aurel PĂPĂDIE)**

LA ELECTROPUTERE VACANȚA SE ÎNCHEIE LA 6 IANUARIE

Divizionara B **Electroputere Craiova** și-a început vacanța la 19 decembrie, urmînd să reia pregătirile la 6 ianuarie, cu obișnuita vizită medicală.

Antrenamentele propriu-zise vor începe la Craiova, după care, în primele zile ale lunii februarie fotbaliștii craioveni vor disputa mai multe jocuri de pregătire. În acest sens, se poartă tratative cu **U. M. Timișoara, Minerul Anina, C.S.M. Sibiu** și **Chimia Făgăraș.**

Ședința de analiză pe marginea comportării echipei în turul campionatului a fost fixată pentru 12 ianuarie. **(Șt. GURGUI, coresp. principal)**

STUDENȚII TIMIȘORENI CU GÎNDUL LA... RETUR

L-am întîlnit zilele trecute pe Toma Jurcă, antrenorul fotbaliștilor de la Politehnica Timișoara. Împreună cu secretarul clubului, el stabilea datele viitoarelor pregătiri. Cu acest prilej, am aflat că jucătorii au intrat în vacanță fotbalistică văzîndu-și fiecare de situația școlară, de treburile personale. Desigur, toți regretă că la jumătatea campionatului echipa a pierdut șefia clasamentului. Dar, va veni returul... Pînă atunci, antrenorul a lăsat fiecăruia latitudinea de a alege locul unde-și va petrece concediul. La 7 ianuarie, reîntîlnirea la club, vizita medicală și... start în pregătirile pentru sezonul viitor. **(C. A.)**

UNII LA BĂI, ALȚII ACASĂ, IAR GRUBER (DUNĂREA GIURGIU)... O PASĂRE CĂLĂTOARE

Și componenții echipei Dunărea Giurgiu se află în vacanță. O parte dintre ei, Cristache, Lungu, Iacob, Sandu și Grădinaru, care au suferit traumatisme, se află, la indicația medicului Ion Munteanu, la Băile Felix, unde urmează un tratament de 18 zile.

În momentul de față, se află la Giurgiu și doi foști componenți ai echipei : Vasile Mustață (de la Ceahlăul P. Neamț) și Alexandru Ivan (Steagul roșu Plenița) care, după toate probabilitățile, vor activa în sezonul următor din nou la Dunărea Giurgiu.

În timp ce unii se întorc alții... pleacă, cum e cazul fotbalistului Gruber care, fără să aibă consimțămîntul conducerii secției și al asociației, a pornit spre Petroșani.

După cum ne-a declarat Paul Chirea, președintele asociației sportive Dunărea Giurgiu, echipa își va relua pregătirile, sub conducerea antrenorului Petre Mîndru, în ziua de 8 ianuarie, după efectuarea vizitei medicale. **(Tr. BARBALATĂ, coresp.)**

LA METALURGISTUL CUGIR — O LUNĂ DE ODIHNĂ

Cei 17 componenți ai lotului Metalurgistul Cugir, din campionatul diviziei B — locul 5 în seria a II-a, au luat, se pare, cea mai lungă vacanță fotbalistică : o lună (10 decembrie — 10 ianuarie 1971). În această perioadă, majoritatea fotbaliștilor rămîn în localitate, iar cîțiva au plecat pentru intervale scurte la București (Șoangher, Mateescu, Dobre, Niculescu) și la Arad (Iancu).

În ianuarie 1971, antrenorul D. Munteanu a programat primele antrenamente la Cugir, apoi pregătirile vor continua într-o altă localitate. Conducerea asociației încearcă, în prezent, să definitiveze una din variantele propuse de antrenor : deplasarea la o stațiune de pe Valea Prahovei sau un turneu de 10 zile în Iugoslavia. Pentru definitivarea celei de a doua variante, conducerea asociației duce tratative cu echipa Lokomotiv din Vinkovci.

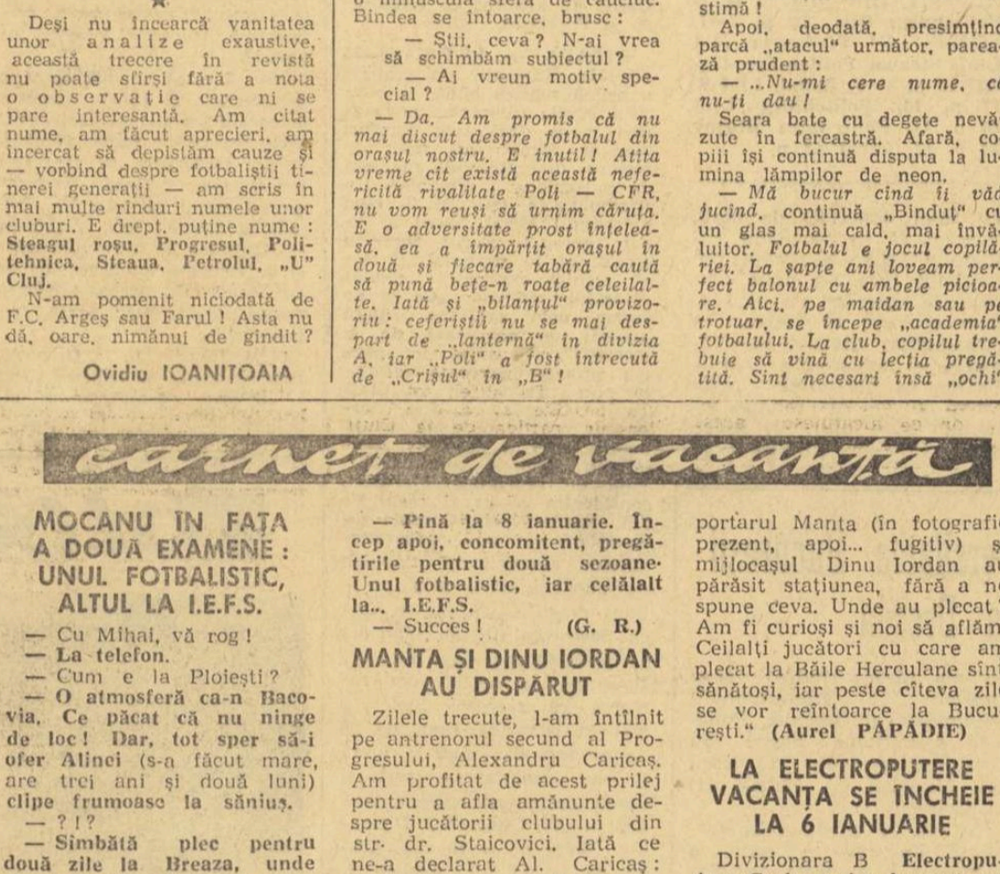

RETURUL REVANȘEI ? *Înaintea greului asalt al returului, componenții echipei Progresul își adună forțele în ambianța plăcută, liniștitoare, de la Herculane.*
De la stînga la dreapta : Grama, Beldeanu, Șt. Marinescu, Ghiță (jucător al echipei de tineret), Raksi, Manta, Dudu Georgescu, Filipescu Foto : Șt. BAKCI

„TURNEUL ÎN AMERICA DE SUD NU E O JOACĂ!"

(Urmare din pag. 1)

să realizați în decursul lui ?

— *Ne îndreptăm atenția, în primul rînd, spre o pregătire superioară celei din anii precedenți. Datorită climei, zăpezii și terenurilor impracticabile, la noi e greu să dobîndești o pregătire multilaterală. În Brazilia vom căuta să corelăm jocurile cu orele de antrenament. Ne gîndim la un util schimb de experiență cu fotbalul brazilian.*

— Preferați adversari puternici sau de o valoare mai modestă ?

— *A juca în țara lui Pele și a campionilor mondiali nu e o misiune ușoară pentru nimeni. Nu ne putem avînta, și nici nu e bine, să ne confruntăm din primul joc cu echipe puternice. După scurta perioadă de pregătire din țară (aproximativ 10—12 zile) și după 2—3 zile de aclimatizare, am cerut impresarului să perfecteze la început partide care să permită jucătorilor noștri intrarea treptată în efort. După aceea, nu vom ocoli formațiile redutabile. Este și o chestiune de prestigiu. Vom juca cu Portuguesa, avem de acordat revanșa lui F. C. Curitiba, lucru pe care, poate, îl va dori și Bangu. La înapoiere, intenționăm să susținem două jocuri mai grele în Spania sau Italia. Desigur, ne vor interesa și rezultatele.*

— Văd că vă documentați în privința turneului.

— *Nici nu se poate altfel. Unii dintre jucătorii noștri — Răducanu, Dan, Dumitru, Lupescu, Neagu — au mai fost în Brazilia. Pentru echipă în ansamblul ei va fi o premieră. Am stat de vorbă cu medicul D. Tomescu, care, cu amabilitate, ne-a oferit o serie de date interesante culese cu prilejul deplasărilor lotului național. Ziele acestea îl vom consulta și pe Angelo Niculescu. După aceea, vom stabili programul ședерii noastre în Brazilia, al pregătirilor pe care ne propunem să le efectuăm. Turneul din America de Sud nu e de loc o joacă și, ca atare, îl vom pregăti cu atenție. E vorba nu numai de prestigiul echipei, dar și al fotbalului românesc. După o asemenea călătorie, vrem ca la înapoiere, adică în retur, să culegem roadele.*

— Plecați în Brazilia cu întregul lot ?

— *Da. Pînă la plecare se vor reface și Dan, și Neagu, care urmează în prezent tratamentul adecvat. La 4 ianuarie, la prima noastră întîlnire, ei vor fi prezenți la apel.*

CITITORI !

ADRESAȚI-VĂ OFICIILOR P.T.T., FACTORILOR ȘI DIFUZORILOR DE PRESĂ PENTRU ABONAMENTE LA ZIARE ȘI REVISTE PE ANUL 1971

NU UITAȚI : mai sînt cîteva zile, timp în care se pot achita abonamentele pentru ca publicațiile să vă parvină din primele zile ale lunii ianuarie.

CATALOGUL PRESEI ROMÂNEȘTI vă stă la dispoziție pentru consultare la ghișeele oficiilor P.T.T., factorii și difuzorii de presă din întreprinderi, instituții și de la sate.

ABONAȚI-VĂ PE TERMENE LUNGI, 6—12 LUNI

LOTO-PRONOSPORT

La 1 ianuarie 1971, Administrația de Stat LOTO-PRONOSPORT organizează tradiționala tragere LOTO a Revelionului, care oferă participanților o bogată listă de premii :

Autoturisme în număr NELIMITAT : DACIA 1300 și FIAT 850 ; autoturisme la alegerea cîștigătorilor : Moskvici 408 cu caroserie 412, DACIA 1100 plus 2 700 lei, SKODA S 100 plus 4 610 lei, premii în numerar de valoare variabilă și premii fixe în bani.

Pentru a putea participa la tragerea specială LOTO a Revelionului din 1 ianuarie 1971, este necesar să vă procurați biletele care sînt de trei feluri : de 2 lei, de 5 lei și de 15 lei varianta. De menționat că biletele cu varianta de 15 lei vă asigură participarea la toate extragerile cu șanse mari de cîștig.

TRAGEREA SPECIALĂ LOTO A REVELIONULUI — 1 IANUARIE 1971

Pentru stabilirea numerelor cîștigătoare se efectuează 5 extrageri în 3 faze. În total se extrag 36 de numere. Se atribuie 25 categorii de premii.

Joi 31 decembrie 1970, ULTIMA ZI pentru procurarea biletelor.

● NOU ! CU VARIANTELE DE 15 LEI PUTEȚI CÎȘTIGA AUTOTURISME ȘI LA EXTRAGERILE I ȘI A II-A (DE LA PREMIILE OBIȘNUITE ÎN NUMERAR).

NU UITAȚI ! OFERIȚI cadouri celor dragi, bilete la tragerea specială LOTO a Revelionului.

27 — 29 DECEMBRIE, LA VARNA

A VIII-A EDIȚIE A CAMPIONATULUI BALCANIC DE BASCHET FEMININ

● ECHIPA ROMÂNIEI SOSEȘTE ASTĂZI PE LITORALUL BULGAR

SOFIA, 24 (prin telefon, de la corespondentul nostru). Clădirea din beton și sticlă a modernului și elegantului „Palat al sporturilor" din Varna va găzdui, în zilele de 27, 28 și 29 decembrie, o nouă competiție de amploare, a VIII-a ediție a Campionatului balcanic de baschet pentru senioare. Iubitorii acestui sport din cel mai frumos oraș bulgar de pe litoral vor putea urmări evoluția primelor reprezentative ale României, Iugoslaviei și Bulgariei, precum și a selecționatei de tineret a țării gazdă. Echipa României este așteptată să sosească la Varna în cursul zilei de vineri.

Reprezentativa Bulgariei, cîștigătoare a celor șapte ediții precedente, are drept principală adversară formația Iugoslaviei, de care a fost învinsă la ultimul campionat european. Forurile de specialitate bulgare, antrenorul și jucătoarele, privesc cu multă seriozitate și confruntarea cu reprezentativa României capabilă de orice surprize. De altfel, fostul internațional Vl. Slavov, actualmente președinte al federației bulgare de baschet, a subliniat că a VIII-a ediție a Balcaniadei va fi mai disputată ca oricînd, deoarece nu există diferențe mari de valoare, iar nivelul tehnic va fi ridicat. Sportivele bulgare s-au pregătit de la jumătatea lunii decembrie la Sofia, iar vineri pleacă la Varna. Lotul este cel care a participat la „europenele" din Olanda și, anume: Kafalieva, Stoianova, Krsteva, Sterkevova, C. Gheorghieva, Simova, Metodieva, Ștefanova, Ivanova, Iankova, Ilieva și M. Gheorghieva.

În sfîrșit, o ultimă informație referitoare la selecționata de tineret: ea este alcătuită din elementele de cea mai mare perspectivă, care vor reprezenta, de altfel, Bulgaria la competițiile din anul 1971, rezervate acestei categorii de jucătoare.

Meciurile de la Varna se vor desfășura după următorul program: **duminică, ora 18:** Iugoslavia — Bulgaria-tineret, ora 19,30: Bulgaria — România; **luni, ora 17,30:** Bulgaria — Bulgaria-tineret, ora 19: ROMÂNIA — Iugoslavia; **marți, ora 16:** ROMÂNIA — Bulgaria-tineret, ora 17,30: Bulgaria — Iugoslavia.

Toma HRISTOV

„Maratonul" baschetbalistic

(Urmare din pag. 1)

clujenilor, însă au pierdut-o, deoarece au trecut-o din terenul de atac în cel de apărare. Brașovenii, la rîndul lor, au greșit, irosind timpul printr-un atac prelungit și neîncheiat cu aruncare la coș de către pivot sau din pătrundere: ceea ce le-ar fi adus cel puțin două aruncări libere. Ei au înscris, totuși, un coș, dar după fluierul final. În general, partida a fost spectaculoasă, jucătorii ambelor formații depunînd eforturi lăudabile pentru realizarea victoriei. O notă deosebită pentru Roman (17 p), Moldovan (15 p) de la Poli Cluj, Dikay (35 p) și Iliescu (13 p) de la Poli Brașov. Au arbitrat bine G. Chiraleu și N. Iliescu (C. VIȘAN — coresp.).

DINAMO — I.C.H.F. 82—68 (45—34). Deși nu l-a folosit de loc pe Albu, iar pe parcurs a utilizat toți jucătorii de rezervă, echipa antrenorului Dan Niculescu a obținut o victorie facilă. Dinamoviștii au luat conducerea din primele minute, distanțîndu-se treptat și acumulînd la sfîrșitul primei reprize un avans confortabil. Ne-au plăcut în mod deosebit Diaconescu (în vervă deosebită, autor a 16 p), Dragomirescu (o reintrare remarcabilă, soldată cu înscrierea a 12 puncte), Săuca (acum om de bază în recuperări) și Haneș (ne-a amintit de forma care i-a adus, cu ani în urmă, consacrarea) Baschetbaliștii de la I.C.H.F. au constituit o deziluzie. Intimidați parcă de adversari, ei au acționat fără convingere, dezlînat, au comis sumedenie de greșeli de tehnică, au pasat fără adresă și au ratat nepermis de mult. Sperăm că în partidele viitoare I.C.H.F. va arăta potențialul care i-a adus frumoasele aprecieri de pînă acum și locul al treilea în clasamentul diviziei A. Valoarea și experiența jucătorilor ce alcătuiesc acest team obligă. Au condus bine, un meci ușor, M. Aldea și D. Crăciun. **(D. ȘT.)**

Clasamentul după etapa a XII-a: **1. DINAMO 24 p, 2. Politehnica Buc. 21 p, 3—7. I.C.H.F., „U" Timișoara, „U" Cluj, Steaua, Politehnica Galați 19 p, 8—9. Rapid, I.E.F.S. 17 p, 10. Politehnica Cluj 15 p, 11. Politehnica Brașov 14 p, 12. Farul 13 p.**

POLITEHNICA GALAȚI — RAPID 81—78 (47—37). Gălățenii au produs prima surpriză a etapei inaugurale a celui de al doilea tur al campionatului național, întrecînd experimentata formație a Rapidului. Studenții au evoluat cu multă dezinvoltură și, mai ales, cu precizie, obținînd o aplaudată victorie. Ei au aplicat cîteva scheme tactice cărora rapidiștii nu le-au găsit antidotul. De altfel, aceștia au încercat să pozeze în învingători siguri, fapt care i-a costat. Ca evoluție, scorul a fost permanent favorabil Politehnicii. S-au remarcat Răileanu, Samson, Martinescu, Moraru, Baltag de la Poli, respectiv Czell. Au arbitrat C. Negulescu și P. Marin.

STEAUA — I.E.F.S. 68—55 (26—27). Studenții au realizat o primă repriză bună, la sfîrșitul căreia diferența putea fi mai mare, dacă unii jucători s-ar fi ocupat mai mult de meci și mai puțin de maniera de a conduce a arbitrilor. Un exemplu: în minutul 3, cînd antrenorul Mihai Nedef a cerut time-out, Dorin Dumitru (recidivist în materie), în loc să asculte explicațiile conducătorului, comenta: **„Ce să ne facem, dom' profesor, dacă arbitrii ne enervează de la început?"**. De altfel, tot pentru proteste adresate arbitrilor (în partida de la Cluj) Tarău (Steaua) a fost suspendat pentru o etapă, motiv pentru care a absentat aseară din formația militarilor. Față de repetatele abateri, considerăm că ar fi cazul ca F.R. Baschet prin Comisia de disciplină să pună capăt vesnicelor tirguieli și tinguieli ale unor jucători, prin sancțiuni drastice. Să nu se uite că baschetbalistii au obligația de a se ocupa doar de joc. Revenind la meci, vom remarca că succesul Stelei a stat în cumpănă timp de 20 de minute, dar pînă la urmă și l-au apropriat pe merit și destul de categoric. S-au evidențiat V. Gheorghe, Dimancea, Molin de la Steaua, Barbu de la I.E.F.S. Arbitrii I. Petruțiu și D. Crăciun au condus cu greșeli. **(P. IOVAN).**

UNIVERSITATEA CLUJ — FARUL CONSTANȚA 71—49 (38—25);

POLITEHNICA BUCUREȘTI — UNIVERSITATEA TIMIȘOARA 82—59 (37—35).

Floretiștii de la Universitatea București învingători la Dresda

Scrimerii clubului sportiv Universitatea București s-au înapoiat în Capitală aducînd de la Dresda, unde au participat la un turneu internațional, o frumoasă victorie în proba de floretă-masculin. Echipa bucureștenilor, alcătuită din Tănase Mureșan, Cristian Costescu, Petre Habala și Mircea Golescu, a dispus în meciul final cu 9—5 de reprezentativa clubului Dynamo Eisenach în ale cărei rînduri erau prezenți internaționalii Wuthenow și Raschke. Punctele scrimerilor noștri au fost realizate de Costescu (4), Mureșan (3), Habala (1) și Golescu (1).

Echipa de spadă a Universității București a avut o comportare modestă situîndu-se pe locul VII. Proba respectivă a fost cîștigată de Dynamo Eisenach care a învins, în finală, selecționata Cehoslovaciei.

La ambele probe au participat cîte opt echipe din Polonia, Cehoslovacia, România, Ungaria și R.D. Germană.

300 DE PARTICIPANȚI LA CROSUL SAN SILVESTRO

SAO PAULO 24 (Agerpres) — Pînă în prezent, la tradiționalul cros internațional care se dispută în noaptea de Anul Nou pe străzile orașului brazilian Sao Paulo și-au anunțat participarea peste 300 de atleți. Printre favoriții probei se numără Philipp (R. F. a Germaniei), Goris (Belgia), Cindolo (Italia), Wright (Anglia), Lopes (Portugalia).

AL 4-lea CAMPIONAT EUROPEAN AL BASCHETBALISTELOR JUNIOARE

Cea de-a 4-a ediție a campionatului european de baschet pentru junioare va avea loc între 7 și 15 august 1971 în Iugoslavia. Cele 12 echipe participante au fost repartizate în două grupe după cum urmează: *grupa A:* U.R.S.S., Polonia, Italia, Israel, Scoția, Belgia; *grupa B:* Bulgaria, Ungaria, Iugoslavia, Cehoslovacia, Olanda și Elveția.

sportul în lume

Pentru familia bobului mondial: furcile caudine ale sezonului preolimpic

A mai rămas puțin timp pînă la 8 ianuarie, data deschiderii oficiale a sezonului internațional de bob. Cinci piste vor găzdui marile întreceri ale anului 1971: **Königssee** — R.F.G., **Igls** — Austria (campionatele europene), **Cervinia** — Italia (campionatele mondiale), **St. Moritz** — Elveția (europenele de tineret), **Sapporo** — Japonia (concursul preolimpic). Am mai putea adăuga **Marianske-Lazne** — Cehoslovacia, **Sinaia** — România și altele, gazdele unor competiții care vor deveni tradiționale.

Alegerea acestei formule competiționale nu a fost întîmplătoare. Ea se înscrie pe linia unei politici bine orientate a F.I.B.T., preocupată de a depăși momentul de răscruce prin care trece bobul.

Se știe că în cadrul sesiunii din luna mai a C.I.O. s-a hotărît ca, din 1976, la J.O. să fie incluse doar sporturile cu minimum 25 de țări participante. Deoarece în momentul de față F.I.B.T. nu are decît 18 federații naționale afiliate, există pericolul repetării unui nou Squaw-Valley (în 1960, la J.O. de la Squaw-Valley, bobul a absentat datorită adeziunii doar a trei țări, printre care România). Ce generează acest impas?

Practica din ce în ce mai costisitoare, sezonul scurt creează dificultăți în răspîndirea bobului. Citeva exemple sînt edificatoare: pîrtia olimpică de la Alpe d'Huez, care a costat 2 800 000 de franci, nu a mai fost folosită după Jocuri, devenind un... „monument al naturii" la peste 2 900 m altitudine. Altele, ca cele de la Oslo, Garmisch, Igls sînt rar puse în funcțiune. Boburile actuale au devenit veritabile mașini de formula 1, al căror preț din ce în ce mai ridicat este greu accesibil. Evident, toată această problematică a produs multă efervescență, dar măsurile care se iau atît pe plan național cît și internațional sînt în măsură să ne facă să privim cu optimism în viitor. Dispersarea competițiilor pe mai multe pîrtii este o dovadă în acest sens. Însăși experimentarea organizării campionatelor europene pe o pistă construită pentru sanie, prefigurează viitoarele întreceri olimpice.

Doar o etapă ne mai desparte de Sapporo. O etapă decisivă la capătul căreia cei aleși vor avea accesul pe pîrtia olimpică. Despre seriozitatea cu care este privită această etapă vorbește scurtul stagiu de pregătire efectuat la sfîrșitul lui noiembrie la Königssee de către cele peste 60 de echipaje europene (unele țări ca R.F.G., Italia, Elveția, Franța, Anglia fiind bogat reprezentate).

După Jocurile de la Grenoble, prin retragerea lui Eugenio Mon'i — „il rosso volante", mulți piloți s-au lecuit de un complex. Ei alcătuiesc azi o elită bine echilibrată valoric, făcînd ca lupta pentru supremație să devină mai acerbă ca oricînd. Italienii **De Zordo, Gaspari, Vicario,** germanii **Zimmerer, Floth, Pitka,** elvețienii **Wicky, Stadler,** spaniolul **Baturone,** românul **Panțuru,** americanul **Lamey** etc., au fost de cele mai multe ori departajați de sutimi de secundă.

Ce au reliefat ultimele două campionate mondiale?

1. Constanța valorică a reprezentativelor Italiei și R.F.G. — victoriile lor alternînd în ambele probe. Ele dispun nu numai de un rezervor inepuizabil de talente, ceea ce le permite oricînd să selecteze piloți de prim rang, ci mai ales de **echipaje bine asamblate,** al căror potențial este rezultanta clasei sportive și experienței. Este suficient să arătăm că De Paolis, Armano, Zandonella (echipierii lui Monti la Grenoble) au figurat și în echipajele lui De Zordo în anii următori. Același lucru s-a întîmplat și cu echipierii lui Floth: Utzschneider și Bader.

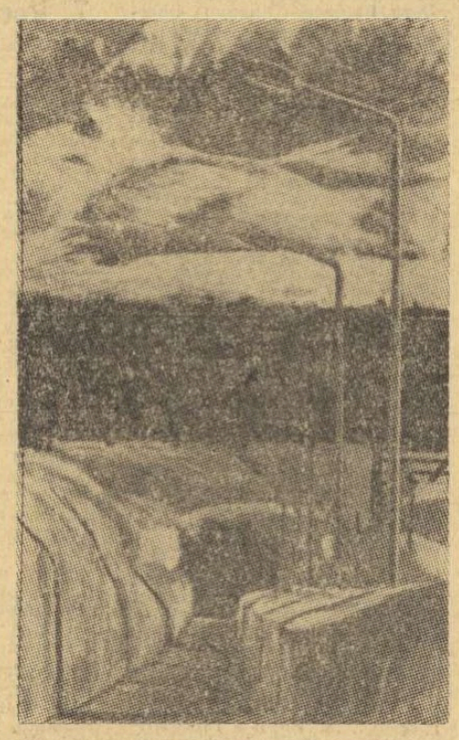

Un „monument al naturii" la 2000 m altitudine: pîrtia de la Alpe d'Huez (Franța), de doi ani nefolosită

2. Deosebitele eforturi depuse de elvețieni, români și americani pentru a reînnoda firul marilor performanțe. Primii așteaptă din 1955, românii din 1934, americanii din 1959. Toți au fost aproape de victorie, mai ales la Lake Placid. Pentru aceste echipaje sezonul preolimpic pare mai dificil ca oricînd, căci în afara unei bariere psihologice mai au de trecut handicapul unei tîrzii schimbări de generații. În tot cazul, afirmarea lor nu va fi o surpriză pentru nimeni.

3. Încercarea de a ieși din anonimat a echipajelor Angliei, Canadei, Austriei, cîndva protagoniste, cărora — deocamdată — le lipsesc piloți de talia unui Nash, Emmery, Thaler.

4. Apariția temperamentalilor spanioli și francezi (dintre care se detașează Baturone, un demn urmaș al marchizului de Portago) **și a enigmaticilor japonezi** care-și prepară în tăcere și cu răbdare performanțele.

5. Perfecționarea continuă a materialului de cursă. Aparent, boburile nu au suferit modificări importante. Și totuși, de fiecare dată apar elemente de surpriză: forma și compoziția patinelor, forma și dispoziția împingătoarelor, asigurarea unui centru de greutate cît mai jos, maniabilitate și aerodinamism sporit etc. S-au încercat și formule mai inedite de construcție, dar nimeni nu riscă un sezon pentru a experimenta. În 1956, la Cortina, italienii învingeau datorită ingeniozității constructorului Podar. Sapporo va însemna un asemenea moment?

6. În fine, înaltul nivel de pregătire a majorității boberilor.

Așadar, sezonul preolimpic apare mai pasionant ca oricînd, căci deși ierarhizează valorile anului 1971, el nu reprezintă decît o răscruce în drumul spre țara soarelui răsare.

Ieri a fost Grenoble, azi înseamnă Sapporo, mîine Denver...

prof. Ion MATEI

YOSHIMI NISHIGAWA 2:26,5 LA 200 m MIXT!

Înotătorii japonezi revin alături de fruntașii plutonului înotului mondial. Ei au dominat de o manieră impresionantă întrecerile de la Bangckok, realizînd cîteva performanțe de răsunet. **Yoshimi Nishigawa** (17 ani) a cucerit nu mai puțin de 5 medalii de aur, ultimele la 200 m liber (2:13,8) și 200 m mixt cu 2:26,5, a doua performanță mondială a anului. Alte rezultate excelente: Iwasaki 2:01,5 — 200 m liber; Honda 61,2 — 100 m spate; Taguchi 2:20,2 — 200 m bras.

ANDRAȘ HARGITAY CONFIRMĂ SPERANȚELE

În cadrul unui concurs desfășurat la Budapesta, **Andras Harșitay** (14 ani), „copilul minune" al înotului din Ungaria, a stabilit două noi recorduri naționale: 9:00,7 la 800 m liber și 17:04,5 la 1500 m liber.

fotbal meridiane

Echipa portugheză Vittoria Setubal s-a calificat în sferturile de finală ale Cupei europene a tîrgurilor. Fotbaliștii portughezi au obținut miercuri noaptea victoria cu scorul de 3—1 (1—0) în fața echipei belgiene Anderlecht (în tur 1—2). În imagine, Van Himst (în echipament de culoare închisă) înscrie golul de onoare al belgienilor

Telefoto: A.P. — AGERPRES

● La Cadiz, meciul internațional amical dintre echipa spaniolă de divizia B Cadiz și formația Dinamo Zagreb s-a încheiat cu victoria gazdelor: 5—4 (0—1). După 90 de minute de joc, scorul a fost de 2—2, spaniolii obținînd victoria prin transformarea mai multor lovituri de la 11 m.

● În semifinalele „Cupei ligii engleze", Aston Villa (liga a III-a) a învins cu 2—1 pe Manchester United! În primul joc 0—0. La 27 februarie, pe stadionul Wembley, Aston Villa va întîlni în finală pe Tottenham Hotspur, care a eliminat cu 2—0 după prelungiri pe Bristol City.

● Continuîndu-și turneul în Brazilia, echipa Ujpesti Dozsa a jucat la Curitiba cu formația locală. Fotbaliștii maghiari au obținut victoria cu scorul de 2—1.

OPTIMILE DE FINALĂ ALE C.C.E. LA HANDBAL

V.f.l. GUMMERSBACH ȘI PARTIZAN BJELOVAR CALIFICATE

Peste 4500 de spectatori au asistat la Goeppingen la meciul revanșă dintre Frischauf și V.f.L. Gummersbach contînd pentru optimile C.C.E. la handbal masculin. La capătul unei partide spectaculoase, jucătorii de la Gummersbach (actualii deținători ai trofeului) au învins din nou, de această dată la limită: 13—12 (5—4). Exceptînd primele 20 de minute, cînd gazdele au condus cu 3—2 și 4—3, învingătorii (Schmidt 6 goluri) au avut meciul la discreție: 8—4 în min. 36, 9—6 în min. 45 și 13—9 în min. 55, echipa din Goeppingen reușind să limiteze înfrîngerea în ultimele minute. Au condus excelent danezii P. Ovdahl și J. Rodil. În urma acestui rezultat, V.f.L. Gummersbach se califică în sferturile de finală ale competiției.

★

La Karlovac a avut loc meciul revanșă dintre Partizan Bjelovar și Hapoel Ramat Gan (Israel) contînd pentru optimile de finală ale C.C.E. la handbal masculin. Partizan a obținut victoria la categoricul scor de 31—8 (16—3). Învingătoare și în primul meci (27—11), campioana Iugoslaviei s-a calificat pentru sferturile de finală ale competiției.

TELEX

Campionul mondial de box la cat. mijlocie, argentinianul Carlos Monzon, continuă să confirme forma excepțională în care se află. Învingătorul lui Benvenuti l-a învins recent prin k.o în repriza a doua pe americanul Charles Austin.

■

Tenismana sovietică Olga Morozova a cîștigat campionatul Australiei de sud, învingînd-o în finală cu 6—4, 4—6, 9—7 pe Kemmer (S.U.A.). Metreveli s-a calificat pentru semifinala probei masculine, învingînd cu 6—4, 6—4, 3—6, 6—2 pe Phillips Moore.

■

La Saint Etienne a avut loc meciul internațional de haltere în care echipa Italiei a învins cu scorul de 6—3 selecționata Franței.

■

Selecționata de judo a Franței a învins cu scorul de 12—8 echipa Olandei.

„NAȚIONALA B REVINE ÎN ARENA INTERNAȚIONALĂ"

La Gazzetta dello Sport

Printre multiplele preocupări ale Federației italiene de fotbal și-a făcut loc, recent, și aceea a înființării echipei naționale B. De fapt, e vorba de **reînființarea** ei. Înserînd această știre, „LA GAZZETTA DELLO SPORT" din Milano scrie următoarele:

„Naționala B va reveni în arena internațională. Într-adevăr, la Coverciano (n.r. centrul tehnic al federației) **și la Roma se vor reuni conducătorii și tehnicienii federației — președintele Artemio Franchi, secretarul sectorului tehnic Fini și comisarul tehnic** (n.r. antrenorul federal) **Feruccio Valcareggi cu colaboratorii săi Vicini și Bearzot — în scopul de a elabora programul echipelor naționale, care prevede să se alăture echipelor naționale A, „under 23" și „under 21" o nouă selecționată, respectiv națională B".**

Ce înseamnă această reprezentativă secundă? Ziarul italian o spune:

„Este vorba de o echipă „la jumătate de drum" între reprezentativa A și selecționata de tineret sub 21 de ani, care va folosi, deci, elemente destul de tinere".

În fond, se creează o nouă treaptă pe scara care duce în națională A, un examen în plus de rodare și pregătire pentru „A", o sită mai deasă, deci o selecție mai riguroasă, astfel că jucătorul care reușește să parcurgă cele trei trepte și să urce în vîrf înseamnă că are pregătirea necesară cu care să corespundă cerințelor unor partide ale naționalei A.

„PATRICK RUSSEL, NOUL SENIOR AL ZĂPEZILOR"

LES SPORTS

Patrick Russel, chamoniard prin naștere, grenoblez prin adopțiune, a fost anul trecut cel mai bun slalomist, dar nu și-a încununat activitatea cu titlul de campion al lumii la această disciplină, trebuind să se mulțumească, la Val Gardena, cu două medalii de argint (slalom și combinată). În acest sezon, schiorul ajuns la vîrsta performanțelor maxime (24 de ani), al cărui stil intrigă, ieșind în afara canoanelor tehnice generale, a luat un start excepțional, cîștigînd cu autoritate primele curse de slalom disputate la Sestrières și Val d'Isère. Mai mult decît rezultatele, maniera în care el a obținut victoria la Val d'Isère, unde în a 2-a manșă a făcut chiar o greșeală, i-a determinat pe confrații noștri belgieni să scrie:

„Cine poate nutri speranța să-l bată acum pe Patrick Russel în slalom uriaș sau la special? Chiar după părerea oamenilor cu experiență, ar trebui un Jean-Claude Killy, în cea mai bună condiție a sa.

Astfel... la Val d'Isère, oricare altul decît el ar fi pierdut avantajul primului loc cîștigat în prima manșă prin acea rea trecere prin a 10-a poartă a celui de al doilea traseu. Dar jos, în fața postului de cronometraj, Russel îl preceda totuși pe Gustavo Thoeni cu 30 de sutimi. Și italianul realizase un parcurs fără greșeală". De altfel, chiar Thoeni declara după cursă: **„Nu încape îndoială, nu-i nimic de făcut împotriva lui în acest moment".**

Cele scrise de cronicarul ziarului „Les Sports", nu fac decît să confirme că și anul acesta schiorii echipei Franței au început sezonul cu o pregătire excelentă, fapt ce îndreptățește pe specialiști să caute în rîndurile ei pe viitorul cîștigător al „Cupei mondiale".

din presa străină

ȘTIRI • ULTIMELE ȘTIRI • ULTIMELE ȘTIRI • ULTIMELE

PETER KELEMEN ȘI ANDREA GYARMATY — CEI MAI BUNI SPORTIVI AI UNGARIEI

Au fost desemnați și cei mai buni sportivi ai Ungariei pe anul 1970. La sfîrșitul unui mare referendum în rîndul iubitorilor sportului din țara vecină, pentatlonistul **Peter Kelemen**, campion mondial, și înotătoarea **Andrea Gyarmaty**, recordmană și campioană a continentului au întrunit majoritatea sufragiilor.

ERHARD KELLER 39,4 PE 500 M

Cunoscutul patinator vest-german **Erhard Keller** a debutat în acest sezon cu o excelentă performanță. El a parcurs distanța de 500 m în 39,4, iar pe 1 000 m a fost cronometrat în 1:22,3.

R. HODGE: 10,2 PE 100 M ÎN CADRUL DECATLONULUI

Atletul american Russ Hodge a cîștigat decatlonul de la Los Angeles, totalizînd 7 981 puncte. De remarcat că el a parcurs 100 m plat în 10,2 și a sărit la lungime 7,01 m. Este pentru prima oară în istoria decatlonului cînd un atlet realizează în cursa de 100 m plat rezultatul de 10,2 sec.

F. DUVILLARD ȘI ISABELLE MIR LIDERII „CUPEI MONDIALE" LA SCHI

În urma întrecerilor de la Val d'Isère (coborîre bărbați și femei) clasamentele „Cupei mondiale" la schi arată astfel:

BĂRBAȚI: 1. **Duvillard** (Franța) 44 p, 2. **Orcel** (Franța) 40 p, 3. **Schranz** (Austria) 38 p, 4. **Russell** (Franța) 25 p, 5. **Cordin** (Austria) 25 p, 6. **Russi** (Elveția) 22 p, 7. **J.N. Augert** (Franța) 20 p, 8. **Thoeni** (Italia) 15 p;

FEMEI: 1. **Isabelle Mir** (Franța) 25 p, 2. **Wiltrud Drexel** (Austria) 20 p, 3. **Michele Jacot** (Franța) 15 p, 4. **Francoise Macchi** (Franța) 11 p, 5. **Anne Marie Proell** (Austria) 8 p;

Pe echipe, Franța conduce cu 299 p înaintea Austriei 155 p, Elveției 42 p, Canadei 28 p și S.U.A. 16 p.

Redacția și administrația: str. Vasile Conta nr. 16; telefoane: centrală 11 10 05, secția corespondenți 11.51 09, interurban 72 și 286; telex: sportrom buc. 180, Tiparul „I. P. Informația", București — 40368

PROLETARI DIN TOATE ȚĂRILE, UNIȚI-VĂ!

sportul

ZIAR AL CONSILIULUI NAȚIONAL PENTRU EDUCAȚIE FIZICĂ ȘI SPORT

ANUL XXVI — Nr. 1125 (6559) 4 PAGINI 30 BANI Sîmbătă 26 decembrie 1970

REZULTATELE TRADIȚIONALEI NOASTRE ANCHETE DE SFÎRȘIT DE AN

ILIE NĂSTASE DESEMNAT CEL MAI BUN SPORTIV AL ANULUI

ILIE NĂSTASE

Tradiționala anchetă a ziarului „SPORTUL" pentru desemnarea celor mai buni 10 sportivi români ai anului a dobîndit, în 1970, un nou atribut, de interes general și de ample semnificații : primul sportiv român al anului, clasificat astfel pe baza voturilor exprimate de către cititorii ziarului nostru, va fi distins cu Cupa Consiliului Național pentru Educație Fizică și Sport.

Timp de aproape trei săptămîni — cît a fost, practic, destinat anchetei — mii și mii de scrisori, exprimînd opiniile cititorilor noștri de pe întregul cuprins al țării, au constituit, indirect, o interesantă și palpitantă cursă, a cărei departajare n-a putut fi cunoscută decît pe linia de sosire. Și, după cum a reieșit clar în urma operațiunilor de înregistrare, triere și omologare impuse de această anchetă, cititorii ziarului, participanți activi la fenomenul sportiv, au dovedit, încă o dată, cunoașterea temeinică a sportului românesc, a exponenților săi cei mai reprezentativi care, prin rezultatele obținute în arena internă și internațională, au ridicat prestigiul sportiv al patriei noastre.

Opțiunea cititorilor a stabilit, deci, această ierarhizare pentru anul care se încheie :

CEI MAI BUNI 10 SPORTIVI ROMÂNI AI ANULUI 1970

1. Ilie NĂSTASE (Steaua) — tenis — 12 246 puncte.
2. Gheorghe GRUIA (Steaua) — handbal — 11 221 p.
3. Gheorghe BERCEANU (Steaua)) — lupte greco-romane — 10 009 p.
4. Valeria BUFANU (Rapid) — atletism — 7 611 p.
5. Cornel DINU (Dinamo) — fotbal — 6 177 p.
6. Calistrat CUȚOV (Dinamo) — box — 3 623 p.
7. Ivan PATZAICHIN și Serghei COVALIOV (Dinamo) — canoe — 3 603 p.
8. Maria ALEXANDRU (Progresul) — tenis de masă — 3 517 p.
9. Cornelia PETRUȘCA (Voința București) — popice — 2 799 p.
10. Cristian GAȚU (Steaua) — handbal — 2 341 p.

În numărul de mîine vom publica numele cititorilor premiați la concursul „Cel mai bun sportiv al anului".

PETRE MĂRMUREANU A PRIMIT TROFEUL FAIR-PLAY 1970

Petre Mărmureanu primește trofeul

Ieri a avut loc la sediul Uniunii Ziariștilor înmînarea trofeului FAIR-PLAY 1970 jucătorului de tenis PETRE MĂRMUREANU. După cum se știe, Asociația presei sportive de pe lîngă Uniunea Ziariștilor a atribuit recent acest trofeu cunoscutului nostru tenisman pentru ținuta lui loială în finala campionatului disputată cu Ilie Năstase, pentru cavalerismul de care dă dovadă pe terenurile de tenis, în țară și străinătate.

Din cauză că astăzi Petre Mărmureanu pleacă în India pentru o suită de turnee și, ca atare, nu putea fi prezent, în mod fortuit, la solemnitatea de luni 28 decembrie din sala Floreasca, cînd se vor înmîna o serie de premii pentru cei mai buni sportivi români ai anului, trofeul Fair-Play 1970 a fost decernat.

Trofeul a fost înmînat de tov. Mircea Rădulescu, vicepreședinte al Uniunii Ziariștilor, în prezența conducerii Asociației presei sportive.

Archie Moore este boxerul care a obținut cele mai multe victorii prin K.O. Dar și alți pugiliști au pus capăt luptei din ring, datorită pumnului lor năpraznic, căzut ca un trăznet.

PE MAEȘTRII LOVITURII NECRUȚĂTOARE

deveniți celebri în lumea întreagă îi întîlniți în

ALMANAHUL SPORTUL '71

în cadrul unor pagini captivante din trecutul îndepărtat și apropiat al boxului, sportul forței, al curajului, al voinței neînfrînte.

TURNEUL LOTULUI DE JUNIORI ÎN LIBAN

După cum ne informează antrenorul federal Constantin Ardeleanu, turneul reprezentativei de juniori în Liban a căpătat termeni definitivi. Plecarea este stabilită pentru ziua de 4 ianuarie, iar întoarcerea va surveni — după toate probabilitățile — o săptămînă mai tîrziu.

În acest turneu, afectat în primul rînd pregătirii, juniorii români vor susține două sau trei meciuri amicale, cu formații fruntașe din campionatul libanez.

De lunea viitoare, la București

ÎNCEP JOCURILE GRUPEI B A CAMPIONATULUI EUROPEAN DE JUNIORI LA HOCHEI

La antrenamentul de ieri al juniorilor români : schimb de pase între Bandas și Axinte
Foto : A. DRAGOȘ

De luni, patinoarul artificial acoperit „23 August" din Capitală va găzdui întrecerile grupei B a campionatului european de juniori la hochei. După cum am mai anunțat, supremația în această serie și-o vor disputa cinci echipe : *BULGARIA, DANEMARCA, POLONIA, ROMÂNIA* și *UNGARIA*.

Scontînd inițial pe participarea a 12 formații, apoi pe 10 și, în sfîrșit, pe 8, competiția a ajuns, totuși, la această formulă „mini", datorită retragerii mai multor reprezentative : *Elveția, Italia, Austria, R.D. Germană, Iugoslavia*. Organizatorii au avut, fără îndoială, serioase dificultăți din această cauză și, implicit, pierderi materiale. Ar fi de dorit ca Liga internațională să recomande federațiilor naționale mai multă fermitate atunci cînd este vorba de respectarea unor angajamente în prealabil formulate.

Și în această compoziție, competiția interesează și merită atenție. Vom asista la un mic festival tineresc al hocheiului, la un concurs echilibrat cu formații de valoare bună și apropiată. Toate cele cinci concurente s-au pregătit cu stăruință încă de la începutul sezonului, iar patru dintre ele au și concurat împreună la „Turneul Prieteniei", clasîndu-se în următoarea ordine : *4. România, 5. Ungaria, 6. Bulgaria, 7. Polonia.*

Echilibrul de forțe despre care vorbeam reiese și din rezultatele bilaterale dintre aceste echipe. România, de pildă, a cîștigat un meci în deplasare cu Polonia, a suferit o înfrîngere (tot în deplasare) cu Ungaria și a învins echipa Bulgariei. Tinerii hocheiști maghiari i-au întrecut pe cei polonezi (la București) și au cîștigat foarte greu în fața celor bulgari, după ce au fost conduși cu 5—0. Este clar că reeditarea întîlnirilor dintre ele promite partide de mare luptă.

Selecționata României se află, după părerea antrenorilor *Șt. Ionescu* și *I. Ganga*, într-o formă bună, fiind capabilă să cîștige turneul.

Jucătorii maghiari, cu partide bune în „Turneul

(Continuare în pag. a 4-a)

CAMPIONATUL NAȚIONAL DE BASCHET

Favoritele și-au îmbogățit zestrea în etapa a XIII-a

Cea de a XIII-a etapă a campionatului de baschet a fost destul de calmă, fruntașele obținînd rezultate scontate.

De subliniat victoria categorică a dinamoviștilor bucureșteni în fața Politehnicii Galați, ca și jocul excelent al baschetbaliștilor de la Rapid.

POLITEHNICA BUCUREȘTI — UNIVERSITATEA TIMIȘOARA 82—59 (disputată joi seara). Așa cum începuse partida celor două ambițioase formații studențești — prima repriză a fost perfect echilibrată, tabela de marcaj consemnînd în mai multe rînduri scor egal — se părea că vom asista la o reeditare a întîlnirii de debut a campionatului, cînd bănățenii au învins la limită. După pauză,

(Continuare în pag. a 4-a)

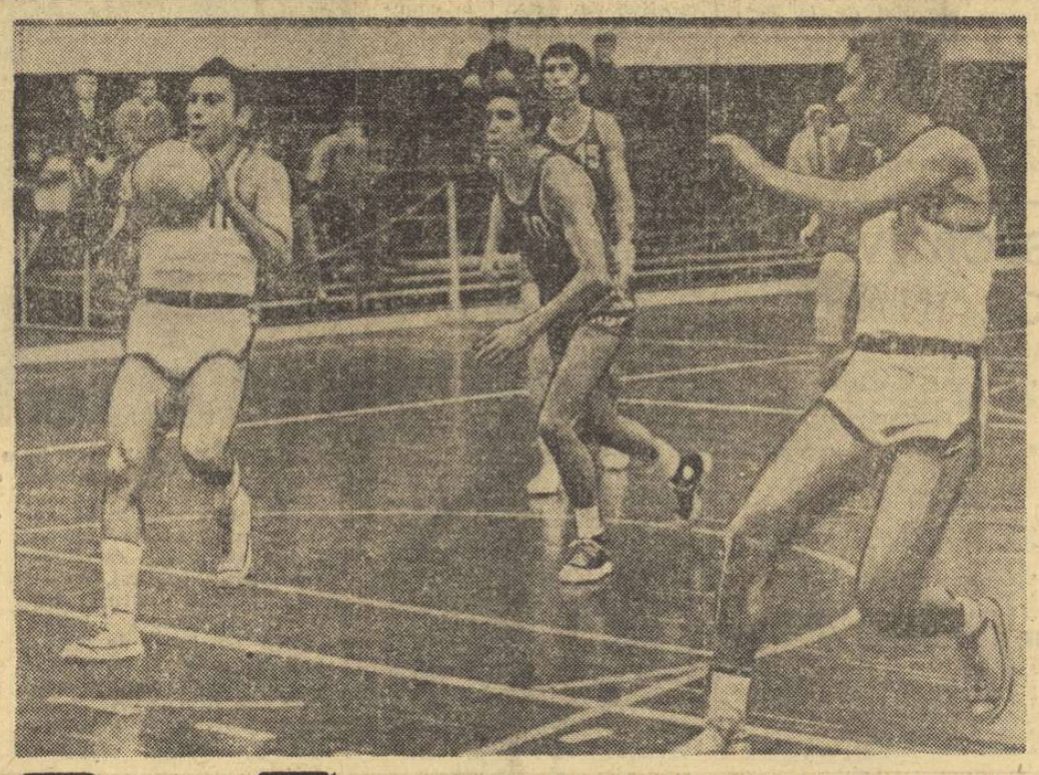

Nestingheriți de adversari, Dimancea și Molin (Steaua) se îndreaptă spre coșul echipei Farul Constanța. In urma lor, Minius (nr. 10) încearcă să intervină, iar Bănică asistă neputincios

Foto : Dragoș NEAGU

LA SUCEAVA, SATU MARE ȘI BACĂU,

CRITERIUL NAȚIONAL, CEA MAI IMPORTANTĂ ÎNTRECERE A MINIBASCHETBALIȘTILOR

Cele mai bune echipe de minibaschetbaliști ale țării, calificate din etapele anterioare ale competiției, se vor înfrunta de azi pînă marți în cadrul turneelor finale ale Criteriului național. Evenimentul a fost întîmpinat cu pregătiri deosebite atît de către participanți, cît și de către forurile organizatoare. La Suceava, Satu Mare și Bacău, comisiile județene s-au străduit să creeze o atmosferă sărbătorească, așa cum se cuvine acestei importante manifestări baschetbalistice care întrunește tinere talente, viitori performeri ai sportului cu mingea la coș.

Cinstea de a lua parte la finale a revenit în acest an următoarelor echipe : **băieți I (născuți în 1958 și mai tineri) :** Șc. sp. Oradea, Șc. sp. Sucea-va, Liceul nr. 2 Năsăud, C.S.M. Iași, Șc. sp. Pitești, Șc. sp. Timișoara, Lic. nr. 35 București, Șc. sp. nr. 2 București; **băieți II (născuți în 1960 și mai tineri) :** Șc. sp. Pitești, Șc. generală nr. 5 Tîrgoviște, Șc. sp. Botoșani, Șc. sp. Suceava, Șc. sp. Oradea, Șc. sp. nr. 2 București, Șc. sp. nr. 3 București ; **fete I :** Crișul Oradea, Șc. sp. Satu Mare, Liceul Tr. Măgurele, Șc. sp. Constanța, Șc. sp. Bacău, Șc. sp. Mediaș, Lic. nr. 35 București, Șc. sp. nr. 2 București ; **fete II :** Olimpia București, Șc. sp. Bacău, Crișul Oradea, Șc. sp. Brașov, Șc. sp. Cluj, Șc. generală nr. 5 Tîrgoviște, Șc. sp. Galați, Șc. sp. Gheorghieni, Șc. sp. Sibiu, Șc. sp. Cîmpulung Moldovenesc, Șc. sp. Constanța.

VÎRSTELE PERFORMANȚEI

Lumea stadioanelor a încetat să mai privească uimită cazurile de precocitate sportivă. Ele au devenit obișnuite, au părăsit rubricile de curiozități ale ziarelor și, făcînd parte din ceva care este cotidian, au început să pară normale. Așa s-a petrecut, la timpul lor, cu automobilul, cu televiziunea, cu antibioticele, așa se va întîmpla — probabil — cu zborurile în Lună și cu multe alte surprize pe care ni le rezervă viitorul.

Măiestria înaltă obținută la vîrste fragede i-a pus în alarmă pe specialiști. Știința sportului n-a putut rămîne impasibilă în fața fenomenului, cercetîndu-i cauzele și, mai cu seamă, urmările.

Stacheta vîrstei a început să coboare vertiginos. Un instructor de natație din Australia a învățat să înoate sugari ; patinajul se începe la 4 ani ; atletismul, hocheiul, tenisul — din clasele primare ; sînt copii care au jucat foarte bine șah înainte de a ști să citească. Ce se poate deduce din toate acestea ?

Că vîrsta optimă pentru începerea activității sportive organizate se identifică cu aceea școlară. Și nu numai sub aspectul dezvoltării biologice, ci și din punctul de vedere al disciplinei de acțiune și de gîndire, pe care școala o impune copilului.

Această instituție devine, astfel, principalul rezervor al performerilor de sport. Multe țări ale lumii ne furnizează modele de elevi care au atins piscuri mondiale sau olimpice. Și dacă dăm drept exemplu doar pe Don Schollander, Nina Prozumenșcikova, Mihaela Peneș, Cristian Gațu, Alain Giletti, o facem pentru că o listă întreagă ne-ar ocupa un spațiu imens.

Acceptîndu-se ideea performanței precoce, în țara noastră se încearcă acum împletirea ei și cu specializarea timpurie, prin profilarea orelor de educație fizică, sau a unor întregi unități școlare, pe o anume ramură de sport. „Liceul sportiv" (cu profil de educație fizică, cum este titulatura sa oficială) a și făcut drumul de la teorie la practică.

În anul 1971 se va încerca, la București, un nou și interesant experiment. Se vor organiza concursuri polisportive cu elevii claselor a IV-a, urmînd ca toți cei mai dotați pentru sport să fie reuniți în clasa a V-a la o singură școală-internat.

„În perspectivă, cum spunea profesoara Eugenia Țicalîuc la recenta plenară CMEFS, **se vizează pregătirea loturilor românești pentru Olimpiada din 1976".**

Ideea pare interesantă și n-ar fi rău ca experimentul să fie extins și dincolo de perimetrul Capitalei. Pentru că performanța sportivă se dezvoltă vertiginos, vîrsta ei scade, iar pretențiile cresc. Va fi din ce în ce mai greu să cucerești o supremație și cu atît mai greu s-o păstrezi.

Este bine că minți grijulii se gîndesc de pe acum la aceasta !

Valeriu CHIOSE

Ziua de mîine ocupă tot mai mult loc în preocupările noastre. Adoptînd o propunere românească, Academia Olimpică Internațională a fixat ca temă generală a proximei sale sesiuni prospectarea viitorului sportiv, analiza imaginii de mîine, de poimîine a sportului mondial. Tabloul acestei lumi viitoare, tablou căutat, prevăzut sau presupus, nu poate fi de loc simplificat. El este populat cu elemente abia schițate astăzi, teribile plăsmuiri care tind să înlocuiască mama-fire. Misterul și farmecul întrebării : cum va fi în anul 2000 ? — păstrează nealterată curiozitatea noastră.

VICTOR BĂNCIULESCU

PROGRAMUL DE AZI

Sala Floreasca, de la ora 10 : **Politehnica Galați — Universitatea Timișoara, Politehnica Cluj — Steaua ;** de la ora 16 : **I.C.H.F — Politehnica Brașov, Politehnica București — Universitatea Cluj, Farul — I.E.F.S., Rapid — Dinamo.**

SPORTUL ÎN CARTIERE

NU NUMAI PLEDOARIE, CI ȘI ACȚIUNI EFICIENTE

Se știe că în toate orașele patriei noastre există și se dezvoltă cartiere noi de locuințe, unde trăiesc mii și mii de familii — copii, tineri și adulți. Pentru a da acestora posibilitatea să-și petreacă util și recreativ timpul liber, după orele de școală și de serviciu, este necesar să se creeze condiții cît mai bune de practicare a exercițiilor fizice — la alegere și cînd doresc — în apropierea locuințelor lor.

Recent, dintr-un studiu efectuat în municipiul Galați asupra modului de rezolvare a problemelor de natură materială pentru activitatea sportiv-recreativă de masă în noile cartiere, s-a desprins preocuparea susținută a tuturor organelor locale în această direcție. Astfel, **prin grija Consiliului popular municipal și a C.J.E.F.S., în Galați au fost realizate, în 1970, 12 platforme bituminizate, împrejmuite cu gard de plasă de sîrmă, care sînt puse la dispoziția școlilor și a cetățenilor din blocurile apropiate ; 19 terenuri simple de handbal și fotbal redus și alte 2 platforme bituminizate, destinate numai locatarilor din cvartalele în care sînt amplasate.** De asemenea, **tot în acest an, au fost realizate și instalate în noile cartiere 150 mese din beton, pentru tenis.** În plus, **sînt în curs de amenajare din fondurile consiliului popular municipal încă 6 platforme bituminizate.**

Toate aceste baze sportive sînt intens folosite, pe baza unui program elaborat de C.J.E.F.S. în colaborare cu comitetul județean U.T.C. Aici se organizează — cu participarea a peste 200 de echipe — campionate școlare municipale, cu etape de toamnă și primăvară. **În vară, pe aceste baze, s-a desfășurat CAMPIONATUL DE FOTBAL REDUS AL LOCATARILOR DIN NOILE BLOCURI, cu participarea a 42 de echipe.**

Reușita acestor acțiuni se datorește în egală măsură pasiunii, priceperii și străduințelor depuse de constructori, sprijinului acordat de C.J.E.F.S. Galați, colaborării și preocupării tuturor organelor locale care au găsit soluții de rezolvare, cît și participării voluntare a cetățenilor, a tineretului gălățean mai ales.

prof. Ovidiu MARCU

(Continuare în pag. a 2-a)

CAMPIONATELE DE SCRIMĂ ALE JUNIORILOR

Ediția din acest an a campionatelor republicane de scrimă deschise juniorilor mari a reunit 200 de concurenți, solicitînd organizatorilor eforturi deosebite. Competiția se impune, însă, nu numai prin cantitatea participanților dar și printr-un nivel general superior, ceea ce constituie un merit demn de relevat al antrenorilor ce se ocupă cu formarea noilor generații de scrimeri.

Campionatele au debutat cu probele de floretă băieți și sabie care ne-au oferit, încă de la primul tur, asalturi spectaculoase. Cei 45 de floretiști și-au disputat, în cursul dimineții, primele două tururi, în urma cărora cunoaștem pe semifiniaiștii probei : A. Ștefan și M. Bănică (Steaua), G. Ursovici (Progresul), P. Henter și E. Heim (Politehnica Timișoara), R. Vinereanu, Z. Szabo și Șt. Decse (Medicina Tg. Mureș), Al. Ionescu (Viitorul), N. Vlad (Politehnica Iași), C. Moise (Olimpia Satu Mare), Fr. Hetz (Șc. sportivă Oradea). De semnalat absența dintre semifiniaiști a bucureștenilor Cr. Dinu și L. Meleca.

La sabie, în primul tur, s-au impus bucureștenii C. Marin, M. Mustață, G. Mocanu, E. Oancea, I. Petrică, brașovenii Al. Csiki, V. Duția, Ș. Vlad, D. Popovici, D. Iliescu, clujenii K. Bus, I. Pop, orădeanul L. Varga și M. Lupuțiu (Carei).

CLASAMENTE FINALE, FLORETĂ : 1. M. Bănică (Steaua) 4 v ; 2. Fr. Hetz (Șc. sp. Oradea) 3 v ; 3. N. Vlad (Poli. Iași) 3 v ; 4. A. Ștefan (Steaua) 2 v ; 5. E. Heim (Poli. Timișoara) 2 v ; 6. G. Ursovici (Progresul) 1 v. SABIE : 1. G. Mocanu (Viitorul) 4 v d.b. ; 2. C. Marin (Viitorul) 4 v d.b. ; 3. M. Lupuțiu (Victoria Carei) 3 v ; 4. I. Pop (C.S.M. Cluj) 2 v ; 5. Ș. Vlad (Tractorul Brașov) 2 v ; 6. I. Nicolae (Poli. Iași) 0 p.

807

După strălucita victorie de la Berlin

1970, ANUL DE AUR AL HANDBALULUI ROMÂNESC

● O EXCEPȚIONALĂ CONFIRMARE A SUCCESULUI DE LA PARIS ● GRUIA, JUCĂTORUL CARE A UIMIT ȘI ÎNCÎNTAT ● NOUA CONSTELAȚIE CONFIRMĂ

În clipa în care, în seara zilei de 20 decembrie, arbitrii danezi *Christensen* și *Olsen* fluierau, la Dynamo Halle din Berlin, sfîrșitul partidei dintre reprezentativele României și R. D. Germane — *încheiată*, după cum se știe, *printr-o strălucită victorie a handbaliștilor români — se punea punct unui fructuos an competițional, în care selecționata țării noastre a dobîndit succese după succese, CEL MAI SEMNIFICATIV DINTRE ELE FIIND, FĂRĂ ÎNDOIALĂ, CUCERIREA TITLULUI DE CAMPIOANĂ A LUMII, în primăvară, la Paris.* Firește că, *dacă în vitrina cu trofee a handbalului românesc cupa de campioni mondiali ar fi rămas singurul semn distinctiv al valorii, nimeni nu ar fi avut motive să se plîngă.* În fond, bătălia pentru titlul mondial este prin ea însăși un scop suprem, pentru atingerea căruia se fac sacrificii fizice și morale imense, mergîndu-se pînă la abdicarea cu bună știință de la unele veleități competiționale intermediare.

Totuși, *reprezentativa masculină de handbal a României*, animată de o puternică dorință de afirmare, *nu a cedat aproape nimic în acest an, luptînd cu o admirabilă energie să pregătească terenul pentru succesul de la Paris și apoi să-l confirme pe parcurs, pentru ca SATISFACȚIA VICTORIEI DE LA C. M. SĂ NU AIBĂ NICI O UMBRĂ.* În acest sens, *cîștigarea primului loc la turneul internațional organizat săptămîna trecută de federația de specialitate din R. D. Germană are semnificații deosebite.*

PRIMA și cea mai importantă ar fi aceea că *jucătorii români au obținut, înainte de toate, o mare victorie din punct de vedere moral, care le-a redat pe deplin încrederea în capacitățile lor competiționale, oarecum zdruncinate după*

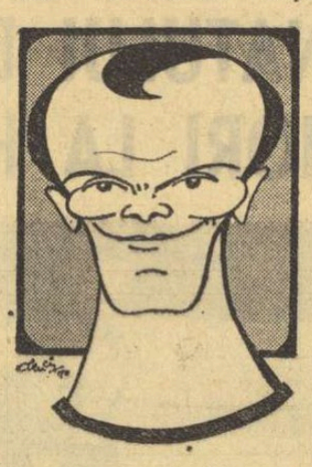

GRUIA

„șocul" de la Cluj. Cu atît mai acut a fost efectul acestui succes în rîndurile handbaliștilor noștri, cu cît ei înfruntau în lupta pentru primul loc aceeași formație care îi întrecuse în ultima etapă a *„Trofeului Carpați"* și încă la o diferență serioasă.

Problema se amplifica și prin faptul că *selecționata R. D. Germane era — SĂ NU UITĂM! — finalista C. M. învinsă atunci de formația română doar la un gol diferență și asta numai după două rînduri de prelungiri, ceea ce, pentru unii, nu reprezenta o victorie pe deplin convingătoare.* Lesne de înțeles, deci, tensiunea competițională care a precedat marea confruntare de la Berlin, în care ambele formații se prezentau la un sever examen, la o probă valorică de necontestat, în care, însă, *handbaliștii din R. D. Germană porneau din start cu marele avantaj al terenului propriu.*

Reprezentanților României le rămîneau, evident, șanse minime. Și, în afară de ei, care au abordat întîlnirea cu o dezinvoltură dezarmantă pentru adversari, nici unul dintre spectatorii prezenți la Dynamo Halle nu-i credea capabili să ajungă în cele 60 de minute de joc la *excepționala demonstrație de inteligență tactică, de omogenitate valorică și de forță competițională reușită. Ei au putut*, astfel, *SĂ STOPEZE într-o repriză toate veleitățile ofensive ale adversarului și după aceea, în partea a doua, să-l aducă treptat la situația de K. O. „ÎN PICIOARE", ÎNVINGÎNDU-L CU O UȘURINȚĂ GREU DE PREVĂZUT.* Și nu este de neglijat faptul că, *cu o seară înainte, echipa R.D. Germane surclasase selecționata U.R.S.S. cu 20-9!!!* În felul acesta *HANDBALIȘTII ROMÂNI ȘI-AU PUTUT REGĂSI ECHILIBRUL, FIIND ACUM CAPABILI SĂ PORNEASCĂ* — cu rezerve morale mai mari — pe drumul unor noi succese.

O ALTĂ SEMNIFICAȚIE a succesului de la Berlin o constituie, în ultimă instanță, *deplina validare pe plan internațional a victoriei de la Paris. HANDBALIȘTII ROMÂNI DOVEDINDU-ȘI SUPERIORITATEA DE O MANIERĂ INCONTESTABILĂ, chiar și pentru cei mai exigenți tehnicieni.* Implicațiile acestei validări sînt mult mai ample decît s-ar putea bănui la prima vedere, deoarece *„zvonul"* cum că *„românii pot fi ușor întrecuți"* și *care alimenta copios ambițiile, și așa destul de mari* ale tuturor echipelor adverse în jocurile cu *echipa noastră, a FOST RAPID INFIRMAT.*

Un mare merit în obținerea acestui succes final revine întregii echipe, celor doi antrenori, *N. Nedef* și *O. Vlase, precum* și medicului formației, *dr. Gh. Mănescu*, care a știut să-i ajute pe jucători în recuperarea forțelor lor fizice serios diminuate de acest obositor an competițional. *Ne îndeplinim, însă, o datorie de onoare din a sublinia rolul major în realizarea victoriei de la Berlin al unora dintre componenții de bază ai echipei.*

Este vorba în primul rînd de GHEORGHE GRUIA, acest „Pele" al handbalului mondial, capabil să înscrie cele mai surprinzătoare goluri cu o ușurință paralizantă pentru adversar. El și-a confirmat clasa și la Berlin, unde a uimit pe toți cei prezenți prin forța și precizia aruncărilor sale. Vom mai aminti pe *Cornel Penu*, un portar cu un calm și o siguranță ce descurajează și cele mai temute „brațe" din echipa adversă, pe *Cristian Gațu* și *Valentin Samungi*, „regii" neîncoronați ai driblingului și ai fentelor, pe *Gheorghe Goran, Gabriel Chicid* și *Gheorghe Licu, oameni de echipă, cu contribuții mari, deși nespectaculoase, în obținerea victoriilor.* Apoi, mai este „noul val": *portarul Orban, Dan Marin, Coasă, Birtolom* și

LICU

Bota, jucătorii care „vin", BĂTÎND CU INSISTENȚĂ LA PORTA CONSACRĂRII MONDIALE. Cu toții, împreună cu antrenorii lor și avînd ca și pînă acum sprijinul activ al federației vor realiza, avem convingerea, alte succese semnificative în anul viitor.

Călin ANTONESCU

— PATINAJ —

START PROMIȚĂTOR ÎN NOUL SEZON

Reluarea tradiționalei competiții „Cupa 30 Decembrie", rezervată patinatorilor artistici din București, a însemnat un succes deplin. În ciuda faptului că o serie de sportivi consacrați au absentat (majoritatea motivat), participarea a fost mult mai numeroasă ca în anii trecuți. De asemenea, s-a observat la toate categoriile un progres în evoluția sportivilor, cunoscîndu-se astfel avantajul pregătirii în condițiile unui patinoar acoperit. Și acum, iată ultimele rezultate:

Seniloare: 1. Doina Mitricică (C.P.M.B.) 26,6 p, 2. Anca Tănase (Școala sportivă nr. 2) 25,8 p, 3. Doina Ghișerel (Școala sportivă nr. 2) 25,2 p; **seniori:** 1. Mircea Ion (Școala sportivă nr. 2) 29,3 p, 2. Octavian Goga (I.E.F.S.) 28,2 p, 3. Atanasie Bulete (Școala sportivă nr. 2) 25,6 p. Învingătorii în celelalte categorii: Gabriela Voica (C.P.M.B.) 24,7 și Lucian Cozia (Constructorul) 20,1 p la juniori I; Cornelia Picu (Școala sportivă nr. 2) 23,8 p, și Cătălin Ioniță (Școala sportivă nr. 2) 18,9 p, la juniori II, Felicia Pelmuș (Constructorul) 22 p și Adrian Georgescu (Școala sportivă nr. 2) 20,1 p la copii I.

CLASAMENTUL PE ECHIPE: 1. Constructorul 13 p, 2. Școala sportivă nr. 2 10 p, 3. A.S.C.P.M.B. 7 p, 4. I.E.F.S. 5 p.

CUPA „30 DECEMBRIE" LA VITEZĂ

Concursurile de patinaj viteză continuă. După „Cupa Dinamo", pe pista lacului Ciucaș din Tușnad va avea loc azi și mîine o interesantă competiție, dotată cu „Cupa 30 Decembrie", la care și-au anunțat participarea alergători din București, Brașov, Cluj, M. Ciuc, Tg. Mureș și Sibiu.

PROF. FL. GĂMULEA — ARBITRU PRINCIPAL LA CONCURSUL DE LA ÎNZEL

Secretarul federației de patinaj, Florin Gămulea, a fost invitat de forul de resort din R. F. a Germaniei pentru a funcționa ca arbitru principal la marele concurs internațional care va avea loc la Inzel în zilele de 2 și 3 ianuarie.

— POPICE —

ECHIPELE VOINȚA TÎRGU MUREȘ — VIRTUALE CAMPIOANE DE TOAMNĂ

La sfîrșitul acestei săptămîni, o dată cu disputarea celor șase jocuri restante din etapa a XI-a, se va încheia turul campionatului diviziei A. Aceste partide nu mai pot influența însă situația în clasamente a celor două formații mureșene, care conduc după 10 meciuri cu un avantaj suficient pentru menținerea locurilor I, atît la băieți, cît și la fete. Sportivii din Tg. Mureș au avut în această jumătate a campionatului o comportare excelentă, conducînd aproape tot timpul turului fără să piardă decît 3 jocuri, băieții unul (la C.S.M. Reșița) și fetele două (la Voința Cluj și C.S.M. Reșița), firește, toate în deplasare.

Azi și mîine se vor disputa următoarele meciuri: **C.S.M. Reșița — Hidromecanica Brașov, Petrolul Ploiești — Voința Tg. Mureș, Cetatea Giurgiu — Laromet București,** la femei, **Gloria București — Rafinăria Teleajen Ploiești, Voința Tg. Mureș — Flacăra Cîmpina și Voința București — Olimpia Reșița** la bărbați.

Înaintea acestor jocuri, clasamentele se prezintă astfel:

FEMININ

1.	Voința Tg. M.	10	8	0	2	24488 26
2.	Voința C-ța.	11	7	0	4	25257 25
3.	Voința Buc.	11	6	0	5	26376 23
4.	Rapid Buc.	11	6	0	5	26259 23
5.	Voința Cluj	11	6	0	5	25658 23
6.	Petrolul Pl.	10	6	0	4	22809 22
7.	C.S.M. Reșița	10	5	0	5	23609 20
8.	Hidromecanica Brașov	10	6	0	4	23291 20
9.	Dermagant Tg. Mureș	11	4	0	7	24439 19
10.	Laromet Buc.	10	4	0	6	22963 18
11.	U.T. Arad	11	3	0	8	24400 17
12.	Cetatea Giurgiu	10	2	0	8	22930 14

MASCULIN

1.	Voința Tg. M.	10	9	0	1	53525 28
2.	Rapid Buc.	11	7	0	4	56233 25
3.	Petrolul Pl.	11	7	0	4	53694 25
4.	Fl. Cîmpina	10	7	0	3	50776 24
5.	Olimpia Reșița	10	6	0	4	50467 22
6.	C.S.M. Reșița	11	5	0	6	56671 21
7.	Gaz m. Mediaș	11	5	0	6	55315 21
8.	Raf. Teleajen	10	5	0	5	52355 20
9.	Voința Buc.	10	5	0	5	50945 20
10.	C.F.R. Tim.	11	4	0	7	49172 19
11.	Gloria Buc.	10	2	0	8	48322 14
12.	Petrolistul Cîmpina	11	1	0	9	53673 13

— BOX —

AUTOMOBILUL MACIN — ȘCOALA SPORTIVĂ CONSTANȚA 17—5

În sala Casei de cultură din Măcin s-a disputat întîlnirea de box între echipele Automobilul din localitate și Școala sportivă din Constanța. Pugiliștii din Măcin, pregătiți de antrenorul C. Petcu, au cîștigat detașat, cu scorul de 17—5. Rezultate: Gh. Rusu (M) b.p. M. Mihai, I. Enache (M) b.p. I. Kadir, Gh. Rădulescu (M) b.p. O. Kemal, C. Tubuiceanu (C) egal cu D. Spătaru, S. Ciugă (C) b.p. I. Șerban, I. Popa (C) egal cu I. Eni, C. Dragomir (M) b.p. V. Simionescu, G. Tudor (M) b.p. C. Tudorache, C. Tudose (M) egal cu D. Boitan, M. Lupu (M) b.k.o. Al. Marin, P. Preoteasa (M) b. ab. I. Misoi.

Corespondențe de sezon

CONCURSURI DESCHISE TUTUROR ELEVILOR: „Șah la rege" ● „Arcașul lui Mircea" ● „Paleta de argint"

În lipsa zăpezii, vacanța elevilor piteșteni a fost orientată către practicarea sporturilor de sală, ne-a informat tov. prof. GH. CREȚU, președintele Consiliului județean pentru educație fizică și sport Argeș.

În sala de sport a *Institutului pedagogic*, 200 de școlari se vor întrece la baschet, volei și handbal, în cadrul „CUPEI 30 DECEMBRIE".

La Casa pionierilor, peste 100 de elevi s-au înscris la ineditul concurs „ȘAH LA REGE", iar alți cîteva sute și-au manifestat dorința de a lua parte la întrecerile dotate cu trofeul „PALETA DE ARGINT". Se înțelege că *este vorba despre tenis de masă.* Acest sport a cuprins o masă foarte mare de elevi piteșteni, chiar și mesele din beton amplasate în perimetrul cvartalelor de blocuri fiind ocupate cu concursurile organizate pînă seara tîrziu.

Pe platoul din parcul *Trivale*, Consiliul județean al organizației pionierilor a invitat 200 de concurenți, purtători de cravate roșii, la întrecerea de orientare turistică „ARCAȘUL LUI MIRCEA".

DE LA STÎNA DIN VALE LA ... LENINGRAD

Dorind să ne precizeze cît mai fidel zona geografică în cadrul căreia își petrec vacanța o parte dintre elevi și studenții Clujului, șeful sectorului sport-turism din cadrul comitetului județean U.T.C., tov. **Gh. Opriș** — la solicitarea noastră — ne-a specificat laconic: **„De la Stîna din Vale la Leningrad".** (Stîna din Vale reprezentînd punctul alpin cel mai apropiat de oraș, iar Leningradul... polul opus).

Iată-ne, deci, căutînd (cu gîndul, bineînțeles) — între cele două repere oferite — tineretul studios clujean plecat în căutarea deliciilor vacanței. După scurte popasuri în taberele alpine de la Stîna din Vale, Mogoșa, Izvoarele și Păltiniș, unde am salutat pe cei 140 de studenți clujeni, veniți să ia cu asalt pîrtiile și să răscolească, cu veselia lor liniștea tainică a muntelui, ne-am îndreptat spre taberele de odihnă, presărate pe toată întinderea Carpaților răsăriteni și meridionali, să-i căutăm pe ceilalți 420 de clujeni trimiși pentru destindere și fortificare înaintea dificilei competiții a sesiunii de iarnă.

Am alergat, astfel, de la Predeal la Slănicul Moldovei, de la Sovata la Pîrîul Rece, de la Bușteni la Govora, întîmpinați fiind pretutindeni de un decor feeric și de zîmbete destinse ce exprimă satisfacția acestor splendide zile de vacanță. În programele taberelor am descoperit, pretutindeni, mulțimea activităților sportive (drumeții, concursuri de schi, demonstrații pe patine), știut fiind faptul că viața oricărei tabere, chiar avînd ea un caracter de odihnă, tot în jurul activităților sportive gravitează.

În drum spre casă ne-am abătut pe la Săcele, în tabăra de instruire sportivă, unde 50 de elevi clujeni, președinți ai asociațiilor sportive din licee, școli profesionale și post-liceale învață — cu profesori și metodiști special recrutați — tactica de a conduce activitatea sportivă a sutelor de elevi din școlile unde ei învață.

Reveniți la Cluj am aflat că:

- 20 de studenți clujeni au plecat la Varșovia într-o excursie de cîteva zile;
- la concursurile de schi și săniuș, organizate la cabanele Buru, Someșul Rece și pădurea Hoia s-au înscris, în prima manșă, 420 de elevi și studenți;
- în Cluj s-au deschis 3 cluburi — pe interese — ale elevilor (cu caracter sportiv, de orientare turistică și cultural-artistic), după cum în fiecare oraș și localitate unde funcționează licee și-au început activitatea cluburile cu caracter universal;
- excursiile studențești programate în interiorul țării se desfășoară conform programului dinainte stabilit;
- cabanele Vlădeasa și Valea Drăganului stau special amenajate pentru Revelionul studenților clujeni, iar complexul Borșa, pentru grupul școlar clujean Tehnofrig;
- într-un grup de mai mulți tineri, care și-au dorit să-și petreacă Revelionul la Leningrad, se află și un buchet de elevi și studenți clujeni.

Iată, deci, cum pîrtiile vacanței se întind de la Stîna din Vale la... Leningrad.

Nușa DEMIAN

NU NUMAI PLEDOARIE

(Urmare din pag. 1)

Măsuri similare au fost luate și în municipiul București, unde prin colaborarea dintre Consiliul popular și Consiliul municipal pentru educație fizică și sport, sînt în curs de amenajare mari platforme bituminizate, în toate sectoarele Capitalei.

Un început a fost făcut și în municipiul Cluj. Consiliul popular a confecționat o serie de instalații pentru jocul copiilor, care au fost amplasate în noile cartiere de locuințe (balansoare, coșuri pentru baschet, spaliere curbate, spaliere verticale combinate cu bîrne de echilibru, leagăne, tobogane, globuri din schelet metalic pentru cățărat, carusele etc.).

Organizarea bună a sportului de masă în noile cartiere de locuințe, în condițiile existenței unei baze sportive simple, dar corespunzătoare, pe lîngă faptul că atrage un număr mare de copii și tineri la practicarea cotidiană a exercițiilor fizice și sportului — cu efecte favorabile asupra dezvoltării și întăririi sănătății lor — contribuie, din punct de vedere educativ, la disciplinarea și distragerea lor de la alte preocupări mai puțin folositoare sau chiar dăunătoare.

O dată cu noul an, SE IMPUNE însă CA PESTE TOT, îndeosebi în marile centre urbane, SĂ SE TREACĂ LA MĂSURI CONCRETE, folosindu-se sprijinul consiliilor populare pentru asigurarea bazelor sportive simple și dezvoltarea pe scară largă a organizării activității sportive de masă în apropierea locuințelor.

În acest fel, se poate obține o eficiență mai ridicată a măsurilor înscrise în Hotărîrea Plenarei C.N.E.F.S. din 3 februarie a.c., privind activitatea în cartiere pentru intensificarea activității de educație fizică și sport în rîndul maselor de cetățeni.

IN ATENȚIA CORESPONDENȚILOR!

Corespondenții ziarului nostru sînt rugați ca, în sezonul de iarnă, relatările de la competițiile de duminică să fie comunicate numai la telefoanele directe ale redacției și nu la centralele telefonice ale C.N.E.F.S. (11 10 05 și 11 79 70) care nu funcționează duminica în această perioadă.

PRIMII 10 SPORTIVI AI CLUBURILOR IN 1970

PETROLUL PLOIEȘTI

1. **Elena Ceampelea** — gimnastică
2. **Cristu Vînătoru** — popice
3. **Mihai Mocanu** — fotbal
4. **Elisabeta Turcu** — gimnastică
5. **Aurelian Stoica** — călărie
6. **Gabriel Oană** — atletism
7. **Gheorghe Nicolae** — călărie
8. **Adrian Popovici** — natație
9. **Maria Constantinescu** — gimnastică
10. **Virgil Nicolae** — lupte greco-romane

CONSTRUCTORUL BUCUREȘTI

1. **Victor Ciocîltea** — șah
2. **Alexandra Nicolau** — șah
3. **Elisabeta Bucur-Rută** — atletism
4. **Ecaterina Cherciov** — baschet
5. **Valeria Biduleac** — atletism
6. **Cornel Nedelcu** — rugby
7. **Dragoș Sandu** — patinaj artistic
8. **Constantin Rudău** — popice
9. **Elena Pisică** — volei
10. **Elena Cîrjaliu** — handbal

ȘCOALA SPORTIVĂ NR. 2 BUCUREȘTI

1. **Emil Manolescu** — natație
2. **Ilarion Svetz** — natație
3. **Carmen Bucaciuc** — gimnastică modernă
4. **Maria Niță** — handbal
5. **Mircea Ion** — patinaj artistic
6. **Beniamin Zabet** — caiac
7. **Constantin Bidirel** — rugby
8. **George Heldsdörfer** — judo
9. **Cristinel Leoampa** — judo
10. **Dan Berceanu** — baschet

RECEPTIVITATE LA PROBLEMELE SPORTIVE

Între preocupările comitetului sindicatului Fabricii de confecții București, sportul este tratat cu toată atenția. Nici nu s-ar putea altfel, dacă se ține seama de faptul că asociația Confecția numără peste 10 000 de membri. Noi am pornit de la ideea că angrenînd un număr cît mai mare de tineri, îndeosebi în competițiile de masă, creîndu-le acestora prilejul de destindere, sprijinim efectiv și activitatea profesională.

Activiștii asociației noastre sportive vin deseori la comitetul sindicatului pentru a ne cere sprijinul, a ne încunoștința despre proiectele lor. Ne-am străduit, pe cît ne-a stat în putință, să-i ajutăm. Din fondul comitetului sindicatului am virat în acest an 128 000 lei. Fondurile au fost dirijate în special către activitatea de masă: campionatul asociației, crosul 1 Mai, „Cupa textilistului", la care sportivii noștri au participat cu succes în etapa pe municipiu, cîștigînd locul I la handbal, volei și tenis de masă. La începutul anului, în intenția noastră era să sprijinim mai eficient activitatea turistică de masă, dar, după cum este cunoscut, momentele grele prin care a trecut țara în primăvară au necesitat eforturi suplimentare în producție, ceea ce a făcut ca excursiile din fondurile sindicatului să se reducă. Astfel, s-a organizat o singură acțiune turistică, la Doftana și Sinaia, la care au participat 132 de persoane. Acum, însă, acțiunile turistice vor cunoaște frecvența corespunzătoare.

Sîntem convinși de necesitatea creării unei baze materiale puternice, de faptul că amenajarea unor terenuri cît mai aproape de întreprindere conving mai ușor pe salariați să practice sportul preferat. Noi am reușit, într-o măsură, să sprijinim

Tov. Elena Nae (x), președinta Comitetului sindicatului, în mijlocul jucătoarelor echipei de handbal

asociația în eforturile ei de a amenaja cîteva baze sportive. Cu sprijinul Consiliului municipal sindical, ca și al sindicatului nostru, s-a construit în incinta întreprinderii un teren de handbal bituminizat și s-au refăcut cele două terenuri de volei. Am insistat pe lîngă Comitetul de direcție să aprobe construcția gardului împrejmuitor la terenul de handbal și la ora actuală proiectul este aprobat, iar construcția se va executa pînă la primăvară. Sperăm, astfel, că vom impulsiona și mai mult activitatea handbalistică din întreprinderea noastră, că echipa feminină a fabricii, participantă în campionatul diviziei A, va reprezenta tot mai bine culorile asociației sportive Confecția.

ELENA NAE
președinta Comitetului sindicatului de la Fabrica de confecții și tricotaje București

INSEMNĂRI DE LA PLENARA C.J.E.F.S. DOLJ

IMAGINEA OPTIMISTĂ A SPORTULUI DOLJEAN

De mai mulți ani, sportul doljean — corespunzător dezvoltării generale, îndeosebi pe plan economic, a județului respectiv — se află într-o permanentă ascensiune. El s-a impus și se impune în continuare cu o vigoare crescîndă în arena națională, reușind să ofere sportului românesc elita mari campioni — cum este, de pildă, acest inegalabil Gheorghe Berceanu — a căror faimă a depășit hotarele țării.

Imaginea optimistă a prezentului, dar mai ales a viitorului său, s-a conturat și cu prilejul recentei plenare a C.J.E.F.S. Dolj, care a analizat îndeplinirea planului de dezvoltare a activității de educație fizică și sport din județ în anii 1969—1970 și a dezbătut obiectivele propuse pentru următorii cinci ani, pînă în 1975.

IMPULS ACTIVITĂȚII SPORTIVE A ELEVILOR

Nu numai dintr-o necesitate strict formală, participanții la plenară au acordat prioritate în tematica lucrărilor activității de masă, care constituie — după cum, cel puțin teoretic, se recunoaște — piatra unghiulară a mișcării noastre sportive. Atît din referatul expus de către vicepreședintele consiliului județean, tov. FLOREA ZAMFIR, cît și din unele luări la cuvînt s-au desprins cifre și fapte care conduc spre o concluzie favorabilă în privința domeniului menționat. Elocvente ne apar, în acest sens, realizările obținute în mediul școlar. Înființarea celor 44 de asociații sportive din licee, școli profesionale și grupuri școlare, precum și a celor 50 de asociații în școlile generale a dat un nou impuls activității sportive a elevilor, impuls exprimat, printre altele, în larga participare la competițiile organizate pentru ei (**90 000 de școlari angrenați în acțiuni turistice — față de 55 000 prevăzuți în plan — 42 000 la „Crosul tineretului", 15 000 la concursul popular de șah, 32 de echipe băieți și 22 echipe fete la pentatlonul atletic școlar**). Notabile sînt, de asemenea, și progresele realizate pe linia angrenării masei de salariați din întreprinderi și instituții în practicarea exercițiilor fizice și a sportului (**multe din cele 31 de asociații sportive sindicale** — cum sînt, de pildă, Chimia și C.F.R. Rovine din Craiova, Progresul Băilești — **au organizat campionate interne la diferite ramuri de sport, la care s-au adăugat cupele pe ramuri de producție**), precum și a oamenilor muncii din mediul rural (**38 000 de participanți în etapa I a „Cupei tineretului de la sate", 96 duminici cultural-sportive etc**).

REVIRIMENTUL NU S-A PRODUS PRETUTINDENI

După cum s-a subliniat, chiar în cadrul plenarei, realizările obținute în privința activității sportive de masă sînt încă departe de a răspunde cerințelor actuale și condițiilor create. În referatul prezentat s-a menționat, în spirit autocritic, că aparatul **Consiliului sportiv județean a neglijat în bună măsură activitatea de masă, trecută multă vreme pe un plan secundar al preocupărilor, atenția principală fiind îndreptată spre sportul de performanță. În aceeași ordine de idei, s-a recunoscut faptul că deși după Plenara C.N.E.F.S. din februarie 1970 optica activiștilor sportivi locali în privința activității de masă a suferit modificările corespunzătoare, indicațiile date cu acel prilej n-au prins încă viață pe măsura așteptărilor, revirimentul dorit nu s-a produs pretutindeni. Așa se explică de ce în unele școli generale (cele din Breasta, Terpezița, Lazaj și licee (Poiana Mare, Plenița, Cetate) activitatea în afara orelor de educație fizică atrage încă un număr redus de elevi, de ce asociațiile sportive din anumite întreprinderi și instituții** (Independența și Electrica din Craiova, Dunărea din Calafat, Avîntul Filiași) **ca și cele din comunele Giurgița, Bechet, Poiana Mare, Melinești nu întreprind acțiuni eficiente pentru masa de oameni ai muncii.**

Pe de altă parte, așa cum bine remarca tov. TROTEA SMARANDACHE membru în Comitetul Executiv al Consiliului sindical județean, atragerea unui număr mai mare de salariați în practicarea exercițiilor fizice și sportului este împiedicată și de tendința pe care o manifestă multe dintre asociațiile sportive de a se preocupa aproape exclusiv de latura competițională a sportului de masă. Observații critice și autocritice judicioase în privința activității sportive a studenților a făcut tovarășul OVIDIU GADIDOV, reprezentantul catedrei de educație fizică de la universitatea craioveană, care a pus îndeosebi accentul pe necesitatea unui sprijin mai susținut din partea conducerii acestui for de învățămînt pentru realizarea bazei materiale corespunzătoare activității celor 4 000 de studenți.

CÎT MAI MULȚI FII AI OLTENIEI LA MUNCHEN

Cu evidentă satisfacție au trecut în revistă participanții la plenară realizările dobîndite în domeniul sportului de performanță din județul lor. **Cele 9 titluri de campioni naționali**, cucerite în 1969 și **8 titluri** în 1970 (reprezentînd îndeplinirea sută la sută a prevederilor din planul pe anii respectivi), **distincția de maestru emerit al sportului oferită luptătorului Gh. Berceanu** și **alte cinci de maestru al sportului**, atribuite sportivilor doljeni în 1969 (față de 2 planificate), precum și încă trei în 1970 (tot față de 2 planificate), cele 4 **titluri de campioni balcanici** (la lupte, atletism și scrimă), **recordurile republicane** realizate, ca și **sporul general al sportivilor clasificați** constituie rodul unei activități susținute și remarcabile din partea tuturor factorilor angajați pe acest tărîm.

Ceea ce reprezintă, de asemenea, un fapt deosebit de meritoriu este că **județul Dolj s-a angajat cu răspundere să contribuie la prezența și afirmarea olimpică a sportului românesc.** Deși în ultima vreme au plecat din acest județ o serie de sportivi de certă valoare (printre care Gh. Berceanu, Eugen Lumezeanu, Ion Sănătescu și alții), Doljul nu și-a retras angajamentul de a furniza loturilor olimpice elemente de nădejde, bine pregătite. Printre sportivii nominalizați care și-au îndeplinit pînă acum obiectivele intermediare se află gimnastele **Marcela Păunescu** și **Dorina Călinescu**, atleta **Natalia Andrei**, luptătorii **Ion Stoica** și **Constantin Bușoi**, scrimerii **Duțu, Cărămidă** și **Bunea**, fotbalistul **Oprea** și alții. Dar există perspective ca în anul viitor numărul acestora să crească (antrenorul de lupte ILIE MARINESCU, de la clubul Electroputere, afirma că **poate nominaliza încă doi dintre elevii săi**), astfel că, **la München, în 1972, ne putem aștepta să fie prezenți mai mulți fii ai Olteniei.**

Aceste realizări remarcabile obținute în sportul de performanță își au, desigur, explicațiile lor și participanții la plenară au fost cu toții de acord că **principala direcție o constituie preocuparea mai atentă pentru creșterea numărului de copii și juniori angrenați într-o activitate organizată de instruire și antrenament** (960 în acest an față de 585 în 1968), ca și pentru instituirea unui sistem competițional bine stratificat, dedicat acestora.

STAGNĂRI SAU CHIAR REGRESE LA UNELE RAMURI DE SPORT

Apreciind ceea ce este pozitiv, progresul realizat, plenara n-a ocolit deficiențele existente încă în sportul de performanță din județ. **Cei prezenți au analizat** cu exigența cuvenită situația unor ramuri sportive, în care nu s-a înregistrat saltul calitativ pe măsura condițiilor organizatorice și materiale create, în raport cu numărul și experiența cadrelor tehnice. Tovarășul ION CETĂȚEANU, secretar al Comitetului județean de partid, și-a exprimat, pe bună dreptate, nemulțumirea pentru faptul că **unele ramuri de sport cu tradiție pe meleagurile oltene, cum este, de pildă, boxul, au dat chiar înapoi, deși există destui tineri dornici să le practice.** Ca nemulțumitoare nu fost apreciate rezultatele la haltere, gimnastică băieți, baschet și la unele probe atletice (îndeosebi sărituri și aruncări). După cum criticii îndreptățite au fost adresate clubului Universitatea pentru faptul de **a nu avea nici un sportiv nominalizat, cu excepția fotbalului.**

Analizîndu-se această stare nesatisfăcătoare de lucruri în ramurile de sport menționate, s-a ajuns la concluzia că ea a fost determinată de: **un volum de muncă nesatisfăcător, selecție și pregătire necorespunzătoare a tinerelor elemente, lipsă de pasiune la unii antrenori, slab control și insuficientă îndrumare din partea conducerilor de secții și de cluburi, a comisiilor județene** — deficiențe asupra cărora s-a oprit pe larg și cu temei în cuvîntul său tovarășul MARIN BÎRJEGA, vicepreședinte al C.N.E.F.S.

Trebuie să recunoaștem, totodată, că unii dintre participanții la plenară s-au referit în mod justificat și la insuficiența bazei materiale drept o cauză ce împiedică îmbunătățirea activității în anumite ramuri de sport (tov. ION GORGAN, membru al comisiei județene de box, arăta, de pildă, că **din cele 5 secții de box existente în Craiova numai una beneficiază de o sală cît de cît corespunzătoare,** iar tov. MIHAI NESTOR, prof. la Școala sportivă, sublinia **condițiile precare în care se pregătesc iarna atleții craioveni**).

OBIECTIVE IMPORTANTE PENTRU ANII VIITORI

După dezbaterea lui cu realism și răspundere, plenara a adoptat planul de dezvoltare a activității de educație fizică și sport din județul Dolj între anii 1971—1975.

În privința bazei materiale, obiectivele principale de realizat în perioada menționată sînt: **construirea unei săli de sport cu 2000 locuri, a unei alte săli de gimnastică și a unui grup social la stadionul clubului Electroputere, amenajarea hipodromului din Parcul Poporului, precum și a unui complex în lunca Jiului** (acțiune inițiată de Comitetul județean U.T.C.), **construirea de baze sportive simple în cartierele Brazda, Valea roșie, Craiovița, Calea Severinului și Calea București** (acțiuni comune ale C.J.E.F.S., U.T.C., sindicate și consiliul popular municipal Craiova), **amenajarea în fiecare localitate rurală și unitate școlară a unei baze simple sau complexe.**

În conformitate cu indicațiile plenarei C.N.E.F.S. din noiembrie 1970, planul adoptat prevede **o concentrare a eforturilor pentru consolidarea și dezvoltarea secțiilor de lupte, scrimă, box, atletism și fotbal ale cluburilor, școlilor sportive și asociațiilor** din cadrul județului. În paralel, **se va urmări lichidarea rămînerii în urmă la baschet, gimnastică masculină și haltere.**

În următorii ani se va asigura un caracter multilateral sistemului competițional local, prin **organizarea de campionate județene, gen divizie, la handbal, volei, lupte și atletism.**

Obiective importante vizează, de asemenea, **pregătirea sportivilor pentru loturile olimpice și naționale, creșterea numărului de sportivi legitimați și clasificați, selecția și instruirea copiilor și juniorilor, perfecționarea cadrelor tehnice etc.**

După cum concluziona în încheierea lucrărilor plenarei președintele C.J.E.F.S., AUGUSTIN BRÎNDUȘE, **există condiții suficiente pentru ca acest plan să fie realizat cu succes, astfel ca sportul din județul Dolj să poată urca în anii viitori noi trepte valorice.**

C. FIRANESCU

Unde mergem

SÎMBĂTĂ

BASCHET. Sala Floreasca, de la ora 10: Poli Galați — „U" Timișoara, Poli Cluj — Steaua; de la ora 16: I.C.H.F. — Poli Brașov, Poli București — „U" Cluj, Farul — I.E.F.S., Rapid — Dinamo, meciuri în divizia A.

SCRIMA. Campionatele republicane de juniori — sala Floreasca II, de la ora 8 dim.

DUMINICĂ

BASCHET. Sala Floreasca, de la ora 9: Poli Brașov — Poli Galați, Steaua — Poli București, „U" Timișoara — Rapid; de la ora 16: Farul — Poli Cluj, „U" Cluj — I.C.H.F. București, I.E.F.S. — Dinamo, meciuri în divizia A.

SCRIMA. Campionatele republicane de juniori — sala Floreasca II, de la ora 8 dim.

POPICE. Jocuri din campionatul diviziei A (masculin): arena Voința, de la ora 8, Voința București — Olimpia Reșița, arena Gloria, de la ora 8, Gloria București — Rafinăria Teleajen Ploiești.

— FOTBAL —

PENTRU DINAMO, TURNEUL DIN AMERICA DE SUD FACE PARTE DINTR-UN AMPLU PLAN DE PREGĂTIRE

● Valoarea echipei trebuie ridicată la nivelul internațional ● Plan de pregătire pe trei ani ● Revine Traian Ionescu pe prima scenă a fotbalului românesc? ● Turneul din America de Sud într-o viziune mai largă ● Sandu Gabriel a primit dezlegarea pentru Dinamo

Pentru liderul campionatului diviziei A, vacanța e, desigur, plăcută. Echipa cu lotul, poate, cel mai valoros, a reușit, în sfîrșit, să ocupe în clasament poziția care de atîta vreme a constituit obiectivul ei principal pe plan intern. La capătul a 15 etape, valoarea, talentul și experiența competițională dobîndite în ultimii ani de Dinu, Dumitrache, Radu Nunweiller **sau** Deleanu **au fost materializate în comportări onorabile și încununate de acest simbolic titlu — „campioană de toamnă".**

Totuși, în aceste zile aparent calme, la Dinamo există preocupări pentru îmbunătățirea activității fotbaliștilor de aici. Recunoscînd realizările din campionatul actual, n-au fost omise nici carențele manifestate în joc, asupra cărora se va insista cu precădere în perioada ce va urma. S-a plecat de la un adevăr recunoscut de toată lumea: **Dinamo e lider, s-a impus pe plan intern, dar comportarea sa pe plan internațional, avînd ca argumente jocul și rezultatele realizate în fața lui Liverpool, au fost sub nivelul cerințelor.**

Plecînd de la această realitate, conducerea clubului și a secției de fotbal au întocmit un plan de acțiune — pe o perioadă de trei ani — al cărui obiectiv final îl constituie ridicarea valorii echipei la nivel european, în dorința de a face din Dinamo o formație capabilă să reprezinte cu demnitate fotbalul românesc pe tărîm internațional.

Mai concret, ce s-a stabilit în acest sens? Din discuția avută cu VALERIU BUZEA — **președintele clubului Dinamo,** și ION NAE — **vicepreședinte,** am aflat că se preconizează o acțiune mai largă de depistare și pregătire a jucătorilor, începînd de la grupele de copii și ajungînd la prima formație.

— **Ne-am propus un plan complex. Singuri, însă** — ne spunea V. Buzea — **nu vom putea ajunge să ne îndeplinim obiectivele. Iată de ce, la baza planului întocmit, care nu exclude măsurile organizatorice interne, stă realizarea unor relații de colaborare cu două formații din divizia B, printre care Metalul București, unde să poată fi rodați jucători cu perspective certe de a îmbrăca tricoul primei noastre echipe. Se simte nevoia unui cadru organizatoric mai larg pentru creșterea elementelor proprii. Vom mări efectivele tuturor loturilor, la copii, juniori și tineret, la conducerea cărora vor fi încadrați tehnicieni recrutați dintre foștii jucători ai clubului Dinamo. Tot ce se face pe plan organizatoric va fi condiționat de promovarea anuală, la noi sau la cele două echipe din divizia B, de care aminteam, măcar a unui junior. Urmărim îmbunătățirea sistemului de pregătire fizică, de refacere după efort, sub controlul clubului și cu aportul unor cadre de specialitate, antrenori și medici. Se va mări numărul de antrenamente, chiar și la echipa de tineret. S-a propus introducerea înotului ca mijloc de îmbunătățire a pregătirii fizice, avîndu-se la bază experiența și rezultatele dobîndite în cadrul secției de caiac-canoe.**

— Ce se va întreprinde pe plan tehnic?

— **Sub acest aspect, se vor lua măsuri pentru realizarea unei strînse colaborări cu două formații prestigioase de peste hotare, cu care să se acționeze în privința pregătirii, a schimbului de experiență.**

Ce ne-am propus nu e o treabă ușoară. De aceea, ne-am gîndit să unificăm forțele de care clubul dispune în materie de fotbal. Se conturează realizarea în scurt timp a unui cuplu de antrenori Traian Ionescu — Nicușor. Primul, cunoscut de toată lumea fotbalistică, are merite în cucerirea titlurilor de campioană de către Dinamo, a dovedit excelente calități în depistarea elementelor de perspectivă, exemplele lui Dumitrache, Dinu, Moldovan, Doru Popescu fiind grăitoare în acest sens. El a realizat performanțe bune în perioada cît a lucrat în Turcia. Este un tehnician competent, are ochi, cum se spune, și idei. Ar fi păcat să rămînă în afara stadionului. Ar fi în detrimentul clubului și al fotbalului românesc. La rîndul său, Nicușor este un antrenor serios, s-a afirmat aici, la Dinamo, ca jucător și tehnician, a reușit să închege echipa din punct de vedere moral, și, de ce să n-o recunoaștem, are merite în obținerea locului întîi în clasament. Acești doi antrenori au păreri bune unul despre celălalt, se respectă reciproc. De aceea, timp de trei ani, ei vor răspunde de prima echipă și vor coordona întreaga activitate fotbalistică din cadrul clubului.

— Dinamo se află înaintea unui turneu în America de Sud. Cum e tratat evenimentul respectiv?

— **Turneul în Peru, Ecuador și Brazilia face parte din programul de care v-am vorbit mai înainte. Va fi, desigur, dificil prin durată, prin călătoria lungă și problemele de adaptare la condițiile climaterice din America de Sud. El angajează și prestigiul echipei. Dinamo va juca în Brazilia, țara cu un fotbal atît de dezvoltat. Totuși, obiectivul principal al acestui turneu îl constituie pregătirea unui lot de 19 jucători, motiv pentru care am și stipulat în contract obligația impresarului de a asigura echipei terenuri pentru antrenamente și evitarea, pe cît posibil, a deplasărilor lungi. Pe lîngă toate acestea, tehnicienii noștri au datoria să pătrundă în tainele fotbalului brazilian, împrumutînd tot ce e bun, util și adaptabil la echipa noastră.**

— Ce noutăți prezintă lotul dinamovist?

— **Sub culorile lui Dinamo vor apare tinerii MOT, de la Unirea Alba Iulia, și căpitanul echipei naționale de juniori, SANDU GABRIEL, pentru care Metalul București ne-a dat dezlegarea.**

C. ALEXE

5 minute cu Marin Bojin

„Laudele nu mi-au făcut un bun serviciu"

Acest tur de campionat, recent încheiat, a mai lansat cîteva nume. Dintre toate, cel al lui Marin Bojin a căpătat, parcă, rezonanțe aparte. Astăzi, cînd spui C.F.R. Timișoara, te gîndești automat la Marin Bojin, un jucător-simbol...

— Cred că fișa mea personală nu prezintă puncte de atracție. M-am născut la Orșova, la 24 august 1951, acolo am terminat liceul și tot acolo am învățat să bat mingea. Pe malul Dunării, am jucat pe maidane, ca orice copil, am făcut parte din echipa de pitici și juniori și am trezit ceva speranțe în divizia C la Unirea Orșova. M-a văzut un ceferist din Timișoara, Gheorghe Stana e numele dînsului, și m-a adus, în vară, pe Bega. Așa m-am trezit aproape fără să visez în divizia A.

— Și cum ți se pare viața în „înalta societate", după un tur de campionat?

— Viață grea, viață pretențioasă! Sincer să fiu, nu credeam să fac față. La 19 ani, însă, entuziasmul și ambiția te pot duce departe.

— O explicație sau o satisfacție?

— O explicație.

— Iar satisfacțiile lui Marin Bojin?

— Cele patru goluri înscrise și cel puțin de două ori atîtea pase bune date coechipierilor. Atît!

— Să înțeleg că insatisfacțiile au depășit cu mult clipele de bucurie?

— Răspunsul e obligatoriu?

— Cum crezi...

— ...Am înregistrat multe insatisfacții. Știu că n-am dat

tot ce pot. Și nu întotdeauna am fost înțeles de coechipieri. A fost de ajuns să înscriu primul gol, ca să mă trezesc uneori... singur în teren. Nu vreau să cred că a fost vorba de egoism. Apoi, în numele sincerității, vă mărturisesc că laudele nu mi-au făcut un bun serviciu. Ele depășeau cu mult adevărata mea valoare, iar publicul a devenit pretențios, așteptînd de la mine o comportare pe măsura aprecierilor. Iar eu n-am decît cîteva luni în divizia A... Vreau să fac carieră, iubesc fotbalul, cu patimă, dar și cu rațiune.

— Pe ce post vrei să faci carieră și care este idolul tău?

— În divizia C am jucat vîrf retras. Aici, la C.F.R. Timișoara, vîrf avansat. Nu m-am acomodat încă întru totul cu acest loc, dar mă rodez de la meci la meci. Arătați-mi un vîrf din țară care să aibă alt idol decît Dumitrache.

— Dacă C.F.R. Timișoara retrogradează, la ce echipă ți-ai dori să joci?

— Nu mi-am dorit și nu mi doresc decît ca „11"-le ceferist să nu cadă.

— Și dacă...

— Cînd mai există încă 15 etape, acest „și dacă" poate însemna: ȘI DACĂ C.F.R. TIMIȘOARA NU RETROGRADEAZĂ?! La vîrsta la care tineri ca mine fac poezii, eu mai sper ca C.F.R.-ul să nu cadă. În fotbal s-au văzut „minuni" și mai mari.

Mircea M. IONESCU

ÎN OBIECTIV: turul campionatului diviziei A (IV)

CARENȚELE DE PREGĂTIRE ATLETICĂ MINEAZĂ TACTICA ECHIPELOR NOASTRE

Iată-l pe Dinu, fundașul central care vine deseori în fața porții adverse, în zona lui Dumitrache. Aceste manevre tactice, deseori extrem de eficace, cer o excelentă pregătire atletică

Vorbim mereu despre înnoiri tactice. În fotbalul mondial fenomenul este real, el depășind în amplitudine ceea ce sugerează, de regulă, așezările moderne ale echipelor notate aritmetic 1—4—2—4, 1—4—3—3 etc. **În esență, de vreo 10—15 ani, tactica fotbalului a evoluat în sensul accentuării mișcării.** El a fost întotdeauna mișcare, dar trăsătura aceasta fundamentală s-a adîncit, devenind element de pregnanță. **În definitiv, toate manevrele omologate de fotbalul actual se bazează pe sporirea cantității și intensității mișcării, orientată de un sens.** Ce înseamnă, în fond, că tiparul posturilor clasice, canonizate de către W.M., a fost pulverizat? Înseamnă mai multă mișcare. Ce presupune adevărul recunoscut după 1950 că jucătorul trebuie să acționeze în funcție de imperativul fazei? Presupune mai multă mișcare. La ce obligă investirea fundașilor laterali cu funcții ofensive, la ce obligă pendularea înapoi a extremelor în fazele de apărare sau marcajul mai sever practicat aproape pretutindeni? La un spor de mișcare. Și demonstrația ar putea fi prelungită. **Mișcare mai amplă și mai rapidă, iată corespondentul tuturor inovațiilor tactice. Toate echipele de elită s-au aliniat la acest imperativ.**

După fiecare campionat mondial sau național, raportăm echipele noastre la factura de joc unanim acceptată. **Ne întrebăm ce-au asimilat ele din experiența formațiilor redutabile. Ne întrebăm, în momente de sinteză, în ce măsură evoluția lor conține elemente de tactică modernă.** Și, de regulă, găsim sau ni se pare că există expresii care arată că sîntem destul de aproape de strategia obligatorie în prezent. Știm că jocul echipei Rapid conține de cîțiva ani unele elemente notabile. Dinamo se recomandă și ea în unele partide printr-o apreciabilă circulație a jucătorilor. Și alte formații exprimă sporadic idei cu vogă în tactica fotbalului. **Dar nici după turul acestui campionat nu se poate argumenta că majoritatea echipelor din prima divizie au început să-și structureze jocul în jurul principalelor linii directoare ale fotbalului de certă calitate.** Chiar dacă se constată că unii jucători nu sînt chiar străini de ele. Din cînd în cînd se observă că sînt informați în privința lor. Le respectă în unele partide. Dar nu pe toate, nu constant și nu toți oamenii unei formații.

Părerea noastră este că se comite un act cel puțin parțial gratuit atunci cînd se radiografiază jocul principalelor noastre echipe de club și se descoperă numeroase elemente strategice, specifice formațiilor de elită. **Așa ceva nu există, sau dacă există unele dintre ele, acestea nu sînt stabile. Și nu e posibil altfel, pentru că deocamdată jocul echipelor noastre este grevat de prea puțină mișcare, de prea puțină și de prea lentă mișcare.** Din competițiile oficiale interclub de anul acesta am ieșit cum am ieșit, iar antrenorii și jucătorii s-au întors acasă și au recunoscut că pregătirea atletică a fotbalistului român este mediocră, prin comparație cu etalonul internațional. Or, pregătirea atletică este substratul capacității de a alerma mult și iute. **Neavînd pregătire atletică optimă, nu putem alerga cît și cum trebuie și dacă nu putem alerga 5—6 km într-un meci** (cu intensități, desigur, variabile), **nu vom reuși, implicit, nici să utilizăm tot evantaiul de manevre definitorii pentru tactica fotbalului modern.** Fiindcă toate acestea presupun un mare potențial de mișcare cvasi-continuă. Observații ceva mai riguroase efectuate în ultima vreme vin să confirme carențele vizate. **Majoritatea jucătorilor din divizia națională, chiar și cei de la mijlocul terenului, care ar trebui să fie campionii deplasărilor în spațiul de joc, nu parcurg în 90 de minute decît 1 200—1 800 de metri.** E ridicol de puțin. Și atunci devine pretențios, bombastic, să afirmăm că în evoluția primelor 16 echipe ale țării abundă structuri din tactica actuală. **Zadarnic jucătorii au idee despre ele, ei nu le pot asimila profund și nu se conduc în conformitate cu ele, fiindcă aleargă puțin, și aleargă puțin fiindcă n-au capacitatea de efort necesară. Cine se deplasează astăzi pe teren 5—6 km în timpul unei partide nu face risipă de energie, ci efectuează travaliul strict obligatoriu pentru a dezvolta un joc complet și eficace, atunci cînd există și abilitatea tehnică fără de care nu se poate.** Pentru asemenea motive, echipele noastre sînt încă deficitare în plan tactic. Dacă la cît știu ele în prezent s-ar adăuga o mai mare disponibilitate pentru mișcare, credem că jocul lor ar cîștiga cîteva procente bune de eficacitate și spectaculozitate.

Cineva care nu cunoaște concretul situației ar fi înclinat să spună: **„bine, deci, foarte simplu, creștem în cîteva luni pregătirea fizică a jucătorilor și facem saltul".** În teorie, un asemenea raționament pare rezistent. În realitate — deși cele mai multe dintre laturile pregătirii atletice sînt perfectibile, într-un interval de timp rezonabil — lucrurile sînt ceva mai complicate în cazul jucătorilor noștri care înțeleg ușor, dar acceptă greu. Cu toate acestea, măsuri de corecție se impun. Capacitatea de efort a fotbaliștilor noștri trebuie sporită pentru a respecta corelațiile dintre pregătirea tactică și fizică. Altfel, vom continua să vedem ceea ce nu există sau există doar rudimentar, adică elemente de tactică modernă în jocul echipelor noastre din prima divizie.

Romulus BALABAN

carnet de vacanță

AL. NEAGU: „La 4 ianuarie voi spune prezent!"

O întîlnire cu oricare dintre fotbaliștii noștri fruntași constituie un binevenit și salvator „pămînt", strigat de pe catargul cel mai înalt al unei expediții jurnalistice, plecată după „ultimele noutăți". Un prilej (în cazul de față el se numește Neagu, cunoscutul internațional rapidist) pe care ziaristul nu are dreptul să-l lase să treacă pe lîngă el. Așadar:

— Ce faci Sandule?

— Tocmai mă gîndeam ce cadouri aș putea să cumpăr pentru ai mei, pentru soția mea și pentru fetița noastră, Mihaela, în vîrstă de 2 ani și opt luni.

— Și la ce concluzii ai ajuns?

— Nu știu, e foarte greu! Cred că am să le „scot" pe amîndouă în oraș, și o să alegem împreună.

— Ce-ți mai face piciorul?

— Mai bine, sînt în convalescență. Am avut, deși la prima vedere nu s-ar fi părut, un accident destul de complicat, care mi-a produs multe neplăceri. Cea mai mare dintre ele a fost aceea că nu am mai putut intra pe terenul de joc, alături de băieți, în ultimele 3 etape. Cred, fără falsă modestie, că aș fi putut aduce echipei un punct, două, în plus!

— Cum ți-ai pus în gînd să-ți petreci vacanța de iarnă?

— Din motivul cunoscut, vacanța mea a fost cu mult mai lungă decît a celorlalți jucători. Iar eu am socotit că, după un an extrem de încărcat, este de datoria mea să rămîn cît mai mult cu putință în sînul familiei.

Știi, a fost cea mai lungă vacanță pe care am avut-o de cînd joc fotbal — mai mult de o lună — dar și binevenită, după o perioadă foarte obositoare.

— Și după vacanță?

— Tratamentul este pe terminate și sper că voi putea spune, chiar la primul antrenament, în ziua de 4 ianuarie, *prezent.*

— Unde faci Revelionul Sandule?

— Acasă, cu ai mei. Cred că vor mai fi împreună cu noi, la întîmpinarea Noului An și alți cîțiva sportivi, printre care luptătorul *Ionescu,* de la Dinamo, și fotbalistul *Dinu Iordan* de la Progresul, un vechi prieten.

D. GRAUR

Discuție cu antrenorul I. BĂLĂNESCU despre Jiul și perspectivele sale

„Avem 13 puncte. Nu-i chiar așa de rău!"

Zile de relaxare pentru fotbaliștii „Jiului" din Petroșani... SANDU, GEORGESCU, TONCA și PERONESCU surprinși, la Herculane, de „obiectivul" fotoreporterului S. Bakci

Desigur, ne aflăm în plină vacanță fotbalistică. Acum ar trebui să vorbim — poate — despre alte lucruri. Dar, o discuție cu antrenorul *Ion Bălănescu* nu poate ocoli locul 13 ocupat de echipa sa la jumătatea campionatului.

— Cum de a ajuns Jiul aici, aproape de... lanterna roșie?

— Poate să vă mire răspunsul meu, dar trebuie să vă spun că locul ocupat este destul de aproape de posibilitățile actuale ale echipei. Puteam ocupa un loc mai bun. Am fi putut avea 15 sau 16 puncte și nu 13, dar...

— De ce oftați?

— A venit vorba de puncte și mi-am adus aminte în ce mod stupid am pierdut jocul cu U.T.A., cum am făcut egal tot acasă, cu Steaua. În min. 3 Libardi a ratat un penalty. Dar nu dau vina numai pe el. Toți jucătorii s-au comportat sub posibilitățile lor.

— E vorba cumva de o resemnare?

— Nicidecum. E o chestiune de realism. Altfel am putea face o socoteală simplă: 13+3 fac 16. Fără 3 puncte pierdute la Petroșani, unde eram? Apoi, să ne gîndim că ne-au tras în jos erorile individuale din apărare. Deveniserăm de pomină: 0—1, 0—1, 0—1 și tot așa. Era să spun și de unele arbitraje. Ce rost mai are? Totul a trecut. Avem 13 puncte. Nu-i chiar așa de rău. În retur, sperăm la mai mult.

— Ce vă fac băieții acum, tovarășe Bălănescu?

— Sînt în vacanță. Au nevoie de odihnă. O echipă cu 27 de ani media de vîrstă are nevoie de multă odihnă.

— Și unde-și petrec vacanța elevii dv.?

— Unii pe la familii. Cei mai mulți, însă, se află la Herculane și Băile Felix, la tratament. Printre ei, Peronescu, Georgescu, Sandu, Georgevici, Stocker, Donca.

— Cînd veți relua pregătirile?

— Am fixat reîntîlnirea la Petroșani, la 6 ianuarie. De atunci, va începe incursiunea Jiului spre o poziție mai bună în clasament.

AL. CONSTANTIN

La încheierea primei părți a campionatului

DETALII MAI PUȚIN CUNOSCUTE

S-au scris multe despre prima parte a campionatului diviziei A la fotbal 1970/71, fără ca această temă să poată fi considerată epuizată. Credem că ea va reuși să rămînă în atenția iubitorilor de fotbal din țara noastră cel puțin pînă la data de... 14 martie 1971, cînd se va disputa prima etapă a returului. Pînă atunci, iată cîteva detalii mai puțin cunoscute cititorilor noștri.

● Jucătorii care au apărut în toate meciurile cluburilor lor în turul diviziei A au fost: 8 la Steagul roșu (Adamache, Ivăncescu, Jenei, Oiteanu, Rusu, Kadar, Balint, Györfi); 7 la S. C. Bacău (Ghiță, Nedelcu, Velicu, Pană, Florea, Bălută, Ene Daniel); 6 la Steaua (Suciu, Ciugarin, Vigu, Ștefănescu, Pantea, Dumitriu III), U.T.A. (Pojoni, Petescu, Domide, Sima, Axente, Fl. Dumitrescu) și Politehnica Iași (Ianu, Romilă, Incze IV, Cuperman, Marica, Lupulescu); 5 la Petrolul (Gruber, Mocanu, N. Ionescu, Cringașu, Dincuță); 4 la C.F.R. Cluj (Roman, Cojocaru, O. Ionescu, Petrescu), C.F.R. Timișoara (Mehedinți, Speriosu, Chimiuc, Bojin) și Progresul (Măndoiu, Grama, Beldeanu, Dudu Georgescu); 3 la „U" Cluj (Crețu, Cimpeanu, Uifăleanu), Farul (Antonescu, Tănase, Oprea), F. C. Argeș (Pigulea, Vlad, Jercan) și Jiul (Stan, Georgevici, I. Sandu); 2 la Dinamo București (Cheran și Nunweiller VI), Universitatea Craiova (V. Niculescu, Deselnicu); 1 la Rapid (Năsturescu). La multe echipe este vădită tendința spre permanentizarea loturilor, în vederea închegării unui schelet de bază mai consistent.

● „Bătrînii" au avut un rol însemnat și în această parte a campionatului. Un număr de 11 jucători activi fac parte din categoria celor cu cel puțin 200 de meciuri. În tur au „promovat" Jenei 214 (Steagul roșu), Codreanu 211 și Lupescu 200 (ambii Rapid). Lista celorlalți: Dridea I 263, Nunweiller III 251, Lereter 278, Petescu 252, Greavu 287, Cimpeanu 253, Badea 254, Raksi 242.

În prezent, avem în prima divizie 59 jucători cu cel puțin 200 de meciuri. Dintre aceștia, 20 au depășit și cifra de 250. Cele mai multe partide le au următorii:

296: Pahonțu (1952—69, Petrolul)

287: Capaș (1950—64, U.T.A.) și Greavu (1958—70, Rapid)

278: Lereter (1958—70, Politehnica Timișoara și U.T.A.)

275: I. Georgescu (1951—66, „U" Cluj).

Recordul lui Pahonțu ar putea fi periclitat deci, în primăvară, numai de Greavu...

Ținînd cont de debutul în divizia A, cei mai „vîrstnici" jucători ar fi Dridea I și Nunweiller III, înrolați în primul eșalon al fotbalului nostru în anul 1956. Îi urmează Greavu și Lereter, apăruți pe firmament în 1957.

● Mici jubilee, din păcate, neserbate: 275 de meciuri în divizia A — Lereter (28 nov., 2—0 cu Poli Iași); 250 — Petescu (6 dec., 3—0 cu Farul), Cimpeanu (28 nov., 0—2 cu Farul), Badea (15 nov., 2—1 cu C.F.R. Timișoara), Nunweiller III (9 dec., 2—1 cu „U" Cluj), 200 — Codreanu (6 sept., 1—0 cu Jiul), Jenei (30 august, 1—0 cu F.C. Argeș), Lupescu (12 dec., 2—2 cu Farul).

● S-au obținut 16 victorii în deplasare, performerele fiind: cu 3 victorii — Steagul roșu (la F.C. Argeș, Steaua și Iași). Urmează Dinamo București (la C.F.R. Cluj și C.F.R. Timișoara), Universitatea Craiova (la Timișoara și Arad). Politehnica Iași (la Dinamo Buc. și C.F.R. Cluj) cu cîte 2 victorii. O victorie au realizat Petrolul (la Progresul), Steaua (la Craiova), U.T.A. (la Jiul), Rapid (la Timișoara), F.C. Argeș (la Timișoara), C.F.R. Timișoara (la Progresul) și C.F.R. Cluj (tot la Timișoara). Echipele „U" Cluj, Jiul, S. C. Bacău, Progresul și Farul n-au reușit să realizeze vreo izbîndă în deplasare.

Lista echipelor rămase neînvinse pe teren propriu arată astfel:

S. C. Bacău: 15—0 goluri, 14 p (din 14 posibile, 100%).

„U" Cluj: 11—0 goluri, 13 p (din 14 posibile, 92%).

Petrolul: 16—3 goluri, 15 p (din 16 posibile, 93%).

Farul: 16—6 goluri, 15 p (din 16 posibile, 93%).

Steagul roșu: 5—1 goluri, 9 p (din 12 posibile, 75%).

Rapid: 9—5 goluri, 9 p (din 12 posibile, 75%).

Fr. MOISES
Rupea

LOTO

TRAGEREA REVELIONULUI
1 ianuarie 1971

Puteți cîștiga în număr NELIMITAT:

● Autoturisme DACIA 1300, MOSKVICI 408 cu caroserie 412, DACIA 1100, SKODA S. 100, FIAT 850:

● Excursii în ITALIA (cu avionul) cca. 8 zile;

● Excursii în R. D. GERMANĂ (Berlin — Leipzig — Dresda) cca. 10 zile:

● Premii în bani.

Nou! Cu variantele de 15 lei puteți cîștiga autoturisme și la extragerile I și II-a (de la premiile obișnuite în numerar).

NUMERELE EXTRASE LA TRAGEREA LOTO DIN 25 DECEMBRIE 1970

FOND GENERAL DE PREMII: 1.068.823 lei din care 27.796 lei report.
EXTRAGEREA I: 80 27 77 56 25 50 90 21 39
Fond de premii: 522.137 lei
EXTRAGEREA a II-a: 60 49 6 7 11 62 22
Fond de premii: 546.686 lei din care 27.796 lei report cat. A.

Plata premiilor: în Capitală începînd de luni 4 ianuarie 1971 pînă la 8 februarie 1971 inclusiv; în țară începînd aproximativ de marți 5 ianuarie 1971 pînă la 8 februarie 1971 inclusiv.

ANUL FOTBALISTIC INTERNAȚIONAL 1970

— Meciurile oficiale și amicale ale echipelor reprezentative din Europa —

ALBANIA
14.X. Cracovia : Polonia 0—3 C.E.
13.XII. Ankara : Turcia 1—2 C.E.

ANGLIA
25.II. Bruxelles : Belgia 3—1
18.IV. Cardiff : Țara Galilor 1—1 C.B.
22.IV. Londra : Irlanda de Nord 3—1 C.B.
25.IV. Glasgow : Scoția 0—0 C.B.
20.V. Bogota : Columbia 4—0
24.V. Quito : Ecuador 2—0
3.VI. Guadalajara : România 1—0 C.M.
7. VI. Guadalajara : Brazilia 0—1 C.M.
11.VI. Guadalajara : Cehoslovacia 1—0 C.M.
14.VI. Leon : R. F. a Germaniei 2—3 C.M .
25.XI. Londra : R.D. Germană 3—1

AUSTRIA
8.IV. Belgrad : Iugoslavia 1—1
12.IV. Viena : Cehoslovacia 1—3
29.IV. Rio de Janeiro : Brazilia 0—1
10.IX. Graz : Iugoslavia 0—1
27.IX. Budapesta : Ungaria 1—1
7.X. Viena : Franța 1—0
31.X. Viena : Italia 1—2 C.E.

BELGIA
25.II. Bruxelles : Anglia 1—3
3.VI. Mexico : El Salvador 3—0 C.M.
6.VI. Mexico : U.R.S.S. 1—4 C.M.
11.VI. Mexico : Mexic 0—1 C.M.
15.XI. Bruxelles : Franța 1—2
25.XI. Bruges : Danemarca 2—0 C.E.

BULGARIA
15.II. Mexico : Mexic 1—1
18.II. Leon : Mexic 0—2
22.II. Lima : Peru 3—1
8.IV. Rouen : Franța 1—1
4.V. Sofia : U.R.S.S. 3—3
5.V. Sofia : U.R.S.S. 0—0
2.VI. Leon : Peru 2—3 C.M.
7.VI. Leon : R. F. a Germaniei 2—5 C.M.
11.VI. Leon : Maroc 1—1 C.M.
15.XI. Sofia : Norvegia 1—1 C.E.

CEHOSLOVACIA
12.IV. Viena : Austria 3—1
8.V. Luxemburg : Luxemburg 1—0
13.V. Oslo : Norvegia 2—0
3.VI. Guadalajara : Brazilia 1—4 C.M.
6.VI. Guadalajara : România 1—2 C.M.
11.VI. Guadalajara : Anglia 0—1 C.M.
5.IX. Nisa : Franța 0—3
7.X. Praga : Finlanda 1—1 C.E.
25.X. Praga : Polonia 2—2

CIPRU
15.XI. Nicosia : U.R.S.S. 1—3 C.E.
9.XII. Atena : Grecia 1—1

DANEMARCA
20.V. Copenhaga : Polonia 0—2
3.VI. Helsinki : Finlanda 1—1 C.S.
28.VI. Göteborg : Suedia 1—1 C.S.
8.VII. Reykjavik : Islanda 0—0
2.IX. Varșovia : Polonia 0—5
23.IX. Copenhaga : Norvegia 0—1 C.S.
14.X. Copenhaga : Portugalia 0—1 C.E.
11.XI. Glasgow : Scoția 0—1 C.E.
25.XI. Bruges : Belgia 0—2 C.E.

ELVEȚIA
3.V. Basel : Franța 2—1
17.X. Berna : Italia 1—1
15.XI. Basel : Ungaria 0—1
16.XII. Atena : Grecia 1—0 C.E.
20.XII. La Valetta : Malta 2—1 C.E.

FINLANDA
3.VI. Helsinki : Danemarca 1—1 C.S.
21.VI. Oslo : Norvegia 0—2 C.S.
26.VIII. Helsinki : Suedia 1—2 C.S.
7.X. Praga : Cehoslovacia 1—1 C.E.
11.X. București : România 0—3 C.E.

FRANȚA
8.IV. Rouen : Bulgaria 1—1
28.IV. Reims : România 2—0
3.V. Basel : Elveția 1—2
5.IX. Nisa : Cehoslovacia 3—0
7.X. Viena : Austria 0—1
11.XI. Lyon : Norvegia 3—1 C.E.
15.XI. Bruxelles : Belgia 2—1

GRECIA
11.X. La Valetta : Malta 1—1 C.E.
28.X. Saragosa : Spania 1—2
17.XI. Atena : Australia 1—3
22.XI. Pireu : R. F. a Germaniei 1—3
9.XII. Atena : Cipru 1—1
16.XII. Pireu : Elveția 0—1 C.E.

IRLANDA
6.V. Chorzow : Polonia 1—2
23.IX. Dublin : Polonia 0—2
14.X. Dublin : Suedia 1—1 C.E.
28.X. Stockholm : Suedia 0—1 C.E.
8.XII. Florența : Italia 0—3 C.E.

IRLANDA DE NORD
18.IV. Belfast : Scoția 0—1 C.B.
22.IV. Londra : Anglia 1—3 C.B.
25.IV. Swansea : Țara Galilor 0—1 C.B.
9.V. Berlinul Occid. : R.F. a Germaniei 1—2
11.XI. Sevilla : Spania 0—3 C.E.

ISLANDA
8.VII. Reykjavik : Danemarca 0—0
19.VII. Reykjavik : Norvegia 2—0

ITALIA
21.II. Madrid : Spania 2—2
10.V. Lisabona : Portugalia 2—1
3.VI. Toluca : Suedia 1—0 C.M.
6.VI Puebla : Uruguay 0—0 C.M.
11.VI Toluca : Israel 0—0 C.M.
14.VI Toluca : Mexic 4—1 C.M.
17.VI Mexico : R. F. a Germaniei 4—3 C.M.
21.VI Mexico : Brazilia 1—4 C.M.
17.X. Berna : Elveția 1—1
31.X. Viena : Austria 2—1 C.E.
8.XII. Florența : Irlanda 3—0 C.E.

IUGOSLAVIA
8.IV. Belgrad : Austria 1—1
12.IV. Belgrad : Ungaria 2—2
6.V. București : România 0—0
13.V. Hamburg : R. F. a Germaniei 0—1
10.IX. Graz : Austria 1—0
11.X. Rotterdam : Olanda 1—1 C.E.
14.X. Luxemburg : Luxemburg 2—0 C.E.
23.X. Moscova : U.R.S.S. 0—4
18.XI. Belgrad : R. F. a Germaniei 2—0

LUXEMBURG
4.I. La Valetta : Malta 1—1
8.III. Eindhoven : Olanda B 0—3
8.V. Luxemburg : Cehoslovacia 0—1
14.X. Luxemburg : Iugoslavia 0—2 C.E.
15.XI. Luxemburg : R. D. Germană 0—5 C.E.

MALTA
4.I. La Valetta : Luxemburg 1—1
11.X. La Valetta : Grecia 1—1 C.E.
20.XII. La Valetta : Elveția 1—2 C.E.

NORVEGIA
13.V. Oslo : Cehoslovacia 0—2
21.VI. Oslo : Finlanda 2—0 C.S.
19.VII. Reykjavik : Islanda 0—2
13.IX. Oslo : Suedia 2—4 C.S.
23.IX. Copenhaga : Danemarca 1—0 C.S.
7.X. Oslo : Ungaria 1—3 C.E.
11.XI. Lyon : Franța 1—3 C.E.
15.XI. Sofia : Bulgaria 1—1 C.E.

OLANDA
28.I. Tel Aviv : Israel 1—0
11.X. Rotterdam : Iugoslavia 1—1 C.E.
11.XI. Leipzig : R. D. Germană 0—1 C.E.
2.XII. Amsterdam : România 2—0

POLONIA
26.IV. Moscova : U.R.S.S. 2—0
1.V. Budapesta : Ungaria 0—2
6.V. Chorzow : Irlanda 2—1
16.V. Cracovia : R. D. Germană 1—1
20.V. Copenhaga : Danemarca 2—0
2. IX. Varșovia : Danemarca 5—0
6.IX. Rostock : R. D. Germană 0—5
23.IX. Dublin : Irlanda 2—0
14.X. Cracovia : Albania 3—0 C.E.
25.X. Praga : Cehoslovacia 2—2

PORTUGALIA
10.V. Lisabona : Italia 1—2
14.X. Copenhaga : Danemarca 1—0 C.E.

R.D. GERMANĂ
16.V. Cracovia : Polonia 1—1
28.VII. Jena : Irak 5—0
6.IX. Rostock : Polonia 5—0
11.XI. Leipzig : Olanda 1—0 C.E.
15.XI. Luxemburg : Luxemburg 5—0 C.E.
25.XI. Londra : Anglia 1—3

R.F. A GERMANIEI
11.II. Sevilla : Spania 0—2
8.IV. Stuttgart : România 1—1
9.V. Berlinul Occ. : Irlanda de Nord 2—1
13.V. Hamburg : Iugoslavia 1—0
3.VI. Leon : Maroc 2—1 C.M.
7.VI. Leon : Bulgaria 5—2 C.M.
10.VI. Leon : Peru 3—1 C.M.
14.VI. Leon : Anglia 3—2 C.M.
17.VI. Mexico : Italia 3—4 C.M.
20.VI. Mexico : Uruguay 1—0 C.M.
9.XI. Nürnberg : Ungaria 3—1
17.X. Köln : Turcia 1—1 C.E.
18.XI. Belgrad : Iugoslavia 0—2
22.XI. Pireu : Grecia 3—1

ROMÂNIA
9.II. Lima : Peru 1—1
8.IV. Stuttgart : R. F. a Germaniei 1—1
28.IV. Reims : Franța 0—2
6.V. București : Iugoslavia 0—0
2.VI. Guadalajara : Anglia 0—1 C.M.
6.VI. Guadalajara : Cehoslovacia 2—1 C.M.
10.VI. Guadalajara : Brazilia 2—3 C.M.
11.X. București : Finlanda 3—0 C.E.
11.XI. Cardiff : Țara Galilor 0—0 C.E.
2.XII. Amsterdam : Olanda 0—2

SCOȚIA
18.IV. Belfast : Irlanda de Nord 1—0 C.B.
22.IV. Glasgow : Țara Galilor 0—0 C.B.
25.IV. Glasgow : Anglia 0—0 C.B.
11.XI. Glasgow : Danemarca 1—0 C.E.

SPANIA
11.II. Sevilla : R. F. a Germaniei 2—0
21.II. Madrid : Italia 2—2
28.X. Saragosa : Grecia 2—1
11.XI. Sevilla : Irlanda de Nord 3—0 C.E.

SUEDIA
22.II. Mexico : Mexic 0—0
1.III. Puebla : Mexic 1—0
16.V. Budapesta : Ungaria 2—1
3.VI. Toluca : Italia 0—1 C.M.
7.VI. Toluca : Israel 1—1 C.M.
10.VI. Puebla : Uruguay 1—0 C.M.
28.VI. Göteborg : Danemarca 1—1 C.S.
26.VIII. Helsinki : Finlanda 2—1 C.S.
13.IX. Oslo : Norvegia 4—2 C.S.
14.X. Dublin : Irlanda 1—1 C.E.
28.X. Stockholm : Irlanda 1—0 C.E.

ȚARA GALILOR
18.IV. Cardiff : Anglia 1—1 C.B.
22.IV. Glasgow : Scoția 0—0 C.B.
25.IV. Swansea : Irlanda de Nord 1—0 C.B.
11.XI. Cardiff : România 0—0 C.E.

TURCIA
17.X. Köln : R. F. a Germaniei 1—1 C.E.
13.XII. Istanbul : Albania 2—1 C.E.

UNGARIA
12.IV. Belgrad : Iugoslavia 2—2
1.V. Budapesta : Polonia 2—0
16.V. Budapesta : Suedia 1—2
9.IX. Nürnberg : R.F. a Germaniei 1—3
27.IX. Budapesta : Austria 1—1
7.X. Oslo : Norvegia 3—1 C.E.
15.XI. Basel : Elveția 1—0

U.R.S.S.
4.II. Lima : Peru 0—0
18.II. Lima : Peru 2—0
22.II. San Salvador : El Salvador 2—0
25.II. Mexico : Mexic 0—0
26.IV. Moscova : Polonia 0—2
4.V. Sofia : Bulgaria 3—3
5.V. Sofia : Bulgaria 0—0
31.V. Mexico : Mexic 0—0 C.M.
6.VI. Mexico : Belgia 4—1 C.M.
10.VI. Mexico : El Salvador 2—0 C.M.
14.VI. Mexico : Uruguay 0—1 C.M.
23.X. Moscova : Iugoslavia 4—0
15.XI. Nicosia : Cipru 3—1 C.E.

LEGENDA : C.E. = campionatul Europei ; C.B. = campionatul interbritanic ; C.M. = campionatul mondial ; C.S. = Cupa Scandinaviei.

Este foarte dificil de alcătuit un clasament pe baza acestor rezultate, pentru că nu toate echipele au susținut același număr de jocuri, fiecare înfruntînd adversari de valoare diferită, în meciuri, de asemenea, cu caracter diferit — oficiale sau amicale. Totuși, dar numai cu valoare statistică, am întocmit un clasament în funcție de punctele realizate, indiferent de numărul jocurilor disputate :

1. R.F. a Germaniei *	14	9	2	3	28—19	20	(71,4%)
2. U.R.S.S.	13	6	5	2	20— 8	17	(65,4%)
3. Anglia *	11	7	2	2	20— 8	16	(72,7%)
Italia	11	6	4	1	20—13	16	(72,7%)
Suedia	11	6	4	1	14— 8	16	(72,7%)
6. Polonia	10	6	2	2	19—11	14	(70,0%)
7. Iugoslavia *	9	3	4	2	9— 9	10	(55,5%)
8. R.D. Germană	6	4	1	1	18— 4	9	(75,0%)
Franța *	7	4	1	2	12— 6	9	(64,2%)
10. Ungaria	7	3	2	2	11— 9	8	(57,1%)
ROMÂNIA	10	2	4	4	9—11	8	(40,0%)
Cehoslovacia *	9	3	2	4	11—14	8	(44,4%)
Bulgaria	10	1	6	3	14—18	8	(40,0%)
14. Spania	4	3	1	0	9— 3	7	(87,5%)
Elveția	5	3	1	1	6— 4	7	(70,0%)
16. Scoția	4	2	2	0	2— 0	6	(75,0%)
17. Olanda *	4	2	1	1	4— 2	5	(62,5%)
Țara Galilor *	4	1	3	0	2— 1	5	(62,5%)
Norvegia	8	2	1	5	8—15	5	(31,2%)
20. Belgia	6	2	0	4	8—10	4	(33,3%)
Austria	7	1	2	4	5— 9	4	(28,5%)
22. Islanda	2	1	1	0	2— 0	3	(75,0%)
Turcia	2	1	1	0	3— 2	3	(75,0%)
Danemarca	9	0	3	6	2—14	3	(16,6%)
25. Portugalia	2	1	0	1	2— 2	2	(50,0%)
Malta	3	0	2	1	3— 4	2	(33,3%)
Finlanda *	5	0	2	3	3— 9	2	(20,0%)
Grecia	6	0	2	4	5—11	2	(16,6%)
29. Cipru	2	0	1	1	2— 4	1	(25,0%)
Irlanda	5	0	1	4	2— 9	1	(10,0%)
Luxemburg	5	0	1	4	1—12	1	(10,0%)
32. Albania	2	0	0	2	1— 5	0	—
Irlanda de Nord	5	0	0	5	2—10	0	—

**) Cu aceste țări a jucat echipa noastră națională. În paranteze, am notat procentajul realizat de echipe : numărul de puncte acumulat raportat la maximul posibil în jocurile susținute (socotind victoria două puncte și meciul nul un punct).*

sportul în lume

ÎNCĂ UN TROFEU LA FINIȘUL LUI '70

ILIE NĂSTASE A CÎȘTIGAT TURNEUL DE LA ANCONA

- **Năstase învinge pe Franulovici în partida decisivă**
- **Pe locul trei — Ion Țiriac**

La căderea cortinei în sezonul internațional de tenis al anului 1970, Ilie Năstase își încheagește cununa de lauri cu încă un succes peste hotare, cîștigînd turneul „de 6" de la Ancona (Italia). El și-a învins pe rînd toți adversarii, în ordine : Țiriac 7—5, 8—6; Panata 6—2, 6—2 ; Kukal 18—16, 7—5 ; Pietrangeli 11—9, 6—4 ; Franulovici 6—1, 6—4. Năstase totalizează 5 victorii. Locul doi este ocupat de vechiul său rival, iugoslavul Z. Franulovici — 4 victorii, iar al treilea s-a clasat Ion Țiriac — 3 victorii (învinge pe Kukal 6—4, 6—4 ; Pietrangeli 6—2, 6—2 ; Di Domenico 6—4, 8—6; pierde la Franulovici 2—6, 1—6). Pe următoarele locuri : Kukal (Cehoslovacia), Pietrangeli (Italia), Di Domenico (Italia). Ultimul l-a înlocuit pe Panata, retras după două tururi.

ȘASE ECHIPE CALIFICATE ÎN SFERTURILE DE FINALĂ ALE C.C.E. LA HANDBAL

- **Steaua și Dukla Praga au cele mai mari șanse de a completa grupul fruntașelor**
- **Cea mai mare surpriză : eliminarea formației U. S. Ivry**

Au mai rămas de disputat doar două partide pentru a cunoaște cele 8 formații ce vor continua cursa pentru Cupa campionilor europeni la handbal masculin. Reprezentativa României, *Steaua*, învingătoare în primul meci cu 30—14, va acorda revanșa echipei norvegiene *Studentzones Idrottslag Oslo* la 2 ianuarie, iar returul disputei dintre *Dukla Praga* și *H. G. Copenhaga* este programat pentru ziua de 29 decembrie în capitala Danemarcei.

Campioana Cehoslovaciei a debutat cu o frumoasă victorie în această ediție. În meciul susținut la Praga, handbaliștii de la Dukla nu au întîmpinat o rezistență mai dîrză din partea formației H. G. Copenhaga decît în prima repriză, pentru că în partea a doua a întîlnirii jocul vechilor componenți ai naționalei cehoslovace a fost strălucit. Dukla a învins cu 20—13 (11—8), și păstrează mari șanse de calificare. Cele 33 de goluri ale partidei au fost realizate de : *Satrapa* 4, *Mareș* 1, *Havlik* 1, *Duda* 2, *Beneș* 6, *Kavan* 6, de la învingători, respectiv *Lund* 2, *Gaard* 4, *Iversen* 1, *Nielsen* 5, *Bager* 1, de la învinși.

Cea mai mare surpriză din acest tur a fost consemnată la capătul dublei întîlniri dintre Granollers Barcelona și U.S. Ivry. Campionii Spaniei cîștigaseră primul meci cu 24—22, avantaj care în mod normal nu putea constitui o problemă pentru handbaliștii francezi în meciul retur. *Dar în ciuda faptului că Ivry a dominat net în prima parte a partidei desfășurată pe teren propriu, pe care a terminat-o cu un plus de 3 goluri (8—5), Granollers a cîștigat din nou la scorul de 14—11 !*

Celelalte formații au obținut calificări relativ facile : *S. C. MAGDEBURG* cu 30—21 și 33—21 în fața echipei olandeze Sittardia din orașul cu același nume, *PARTIZAN BJELOVAR* cu 27—11 și 31—8 în fața handbaliștilor de la Hapoel Ramat Gan, *HELLAS STOCKHOLM* cu 16—10 și 15—11 în fața campionilor Bulgariei, VIF Dimitrov Sofia, și chiar *V. f. L. GUMMERSBACH* în derbyul vest-german (20—12 și 13—12) jucat cu Frischauf Goeppingen. În sfîrșit, s-a mai calificat (fără joc) pentru sferturile de finală ale competiției și formația portugheză Sporting Lisabona.

— a. v. —

SPORTIVII BULGARI AU DOMINAT BALCANIADA DE HALTERE

ECHIPA ROMÂNIEI S-A CLASAT PE LOCUL III

ISTANBUL, 25 (Agerpres). — Au luat sfîrșit întrecerile balcanice de haltere. Pe echipe, victoria finală **a revenit formației bulgare, care a totalizat 55 de puncte.** Au urmat în clasament echipele **Turciei** cu 43 puncte și ROMÂNIEI cu 41 PUNCTE.

În ultima zi de întreceri au fost desemnați campionii balcanici la alte 4 categorii de greutate. În cadrul cat. mijlocii, titlul a revenit turcului **M. Suvar** cu 437,500 kg. El a fost urmat de **Slavov** (Bulgaria) 422,500 kg și **O. Mert** (Turcia) 395 kg. La cat. semigrea, medalia balcanică de aur a fost atribuită bulgarului **Sopov** 490,500 kg **(nou record mondial de juniori)**, care a fost urmat de turcul **Pekunlu.** Halterofilul bulgar **Kraicev** s-a clasat pe primul loc la cat. grea cu 435,500 kg. OLIMPIU POP **(România)** a ocupat locul doi cu 420 kg. În sfîrșit, la cat. supergrea, bulgarii **Atanasov** și **Boroviev** au ocupat primele două locuri cu 542,500 kg și, respectiv, 482,500 kg. Locul trei a revenit lui **Ali Tan** (Turcia) cu 397,500 kg.

TURNEUL ECHIPEI PETROLUL ÎN GRECIA

Echipa de fotbal Petrolul Ploiești și-a început turneul în Grecia, disputînd săptămîna aceasta două partide amicale. În primul meci, care a avut loc miercuri la Kavela, în compania formației cu același nume, petroliștii au fost învinși cu scorul de 1—0 (0—0).

A doua întîlnire ploieștenii au disputat-o vineri, la Seres, avînd ca adversari pe fotbaliștii echipei Panseraikos, antrenată de Ilie Oană. După cele 90 de minute de joc, Petrolul a terminat învingătoare cu 1—0 (0—0), prin golul marcat de Grozea, în min. 58 din lovitură de la 11 m.

FAVORITELE ȘI-AU ÎMBOGĂȚIT ZESTREA

(Urmare din pag. 1)

însă, întrecerea s-a desfășurat — spre stupoarea tuturor — într-un singur sens : bucureștenii, sub impulsul lui Pîrșu și Popa, excelent în apărare (l-a anihilat perfect pe Viciu), dar și în atac, și-au făcut adversarii K.O., mai ales în final, cînd timișorenii au rămas impasibili în fața catastrofei care se profila. Principalii realizatori : Popa 23, Georgescu 18, Pîrșu 19 de la Politehnica și Czmor 27 de la Universitatea.

UNIVERSITATEA CLUJ — FARUL CONSTANȚA 71—49 (disputată joi seara). Întîlnirea nu s-a prezentat la un nivel prea ridicat. Ne așteptam la o comportare bună din partea clujenilor, mai ales după victoria la scor obținută în fața echipei Steaua în ultima etapă a turului. Evoluția lor însă ne-a dezamăgit. Ei au acționat confuz în atac și în apărare, reușind totuși să cîștige, deoarece au avut un adversar care doar pe alocuri a „îndrăznit" să opună rezistență.

S-au evidențiat Zdrenghea (17 p), Moraru (18 p) și Ronay (12 p) de la „U", respectiv Popovici (15 p), Bănică (14 p) și Minius (12 p). Au arbitrat bine G. Chiraleu și N. Iliescu.

STEAUA — FARUL 92—57 (44—34). Meciul a fost plăcut, cu multe faze spectaculoase realizate de ambele echipe. Beneficiind de aportul lui Tarău (căruia i-a expirat suspendarea) și cu Oczelak în vervă, militarii au dominat ambele panouri, mai cu seamă în repriza a doua. În prima, jocul a fost echilibrat și doar spre sfîrșitul ei steliștii au reușit să acumuleze un avans de zece puncte. La începutul reprizei secunde Steaua a folosit presingul, ceea ce a determinat pierderea balonului în repetate rînduri de către constănțeni.

Au arbitrat bine I. Petruțiu și A. Atanasiu.

DINAMO — POLITEHNICA GALAȚI 84—44 (43—17). În a doua partidă a cuplajului de ieri dimineață, campionii țării au primit replica studenților gălățeni, performerii primei zile, cînd au dispus de Rapid. După cum a debutat întîlnirea, ne așteptam la un joc echilibrat. Poli conducînd în min. 7 cu 10—6. Dar, după primele minute dificile, dinamoviștii și-au revenit, au înscris coș după coș și au încheiat primele 20 de minute cu un avans apreciabil : 26 de puncte. Repriza a doua a avut aceeași desfășurare, singurul element deosebit fiind introducerea lui Albu, care a izbutit cîteva acțiuni personale încheiate cu coșuri înscrise, iar pasele sale au creat multe situații favorabile pentru coechipierii săi. Au condus o întrecere fără probleme M. Aldea și G. Mahler. **(Adrian VASILESCU).**

UNIVERSITATEA CLUJ—POLITEHNICA CLUJ 77—61 (39—27). Un interesant derby al studenților clujeni pe o scenă bucureșteană. Spre deosebire de partida din primul tur, cînd Universitatea a trebuit să lupte pînă la ultimele resurse pentru a-și adjudeca victoria, de data aceasta Ruhring (22), Ronai (21) și coechipierii lor au dominat de o manieră indiscutabilă, cîștigînd „la pas".

RAPID BUCUREȘTI—I.E.F.S. 90—79 (41—41). Spectacol atrăgător și o victorie perfect meritată a echipei mai lucide, care a știut în permanență ce vrea pe teren. Debutul partidei a fost favorabil studenților de la I.E.F.S., care au acționat mai mult prin Ioneci, superior adversarului său direct, Stănescu. Observînd că echipa sa este dominată la panou, antrenorul Grigore Avachian a avut curaj de a-și înlocui pivotul favorit cu tînărul Vlădescu, iar apoi a încredințat conducerea manevrelor tactice veșnic tînărului Tursugian. Și, din acel moment, partida avea să capete o turnură diferită. Feroviarii au reușit să egaleze pînă la pauză, iar apoi să se desprindă încet, dar sigur, în cîștigători **(a.v.).**

I.C.H.F.—UNIVERSITATEA TIMIȘOARA 70—75 (36—33).

POLITEHNICA BUCUREȘTI — POLITEHNICA BRAȘOV 90—83 (40—47).

Clasamentul după 13 etape: 1. DINAMO 26 p. 2. Politehnica Buc. 23 p. 3—5. Universitatea Timișoara, Universitatea Cluj, Steaua 21 p. 6—7. I.C.H.F., Politehnica Galați 20 p. 8. Rapid 19 p. 9. I.E.F.S. 18 p. 10. Politehnica Cluj 16 p. 11. Politehnica Brașov 15 p. 12. Farul Constanța 14 p.

VEDETA SĂPTĂMÎNII

ZORAN JANKOVICI

30 de ani, 1,78 m și 80 kg. S-a născut la Split, patria jucătorilor de polo din Iugoslavia, și joacă la Partizan Belgrad din anul 1963. Excelent tehnician și șuter de foamă, Jankovici este de mai mulți ani golgeterul campionatului național și al echipei reprezentative. În palmaresul său sportiv : o medalie de aur (1968) și una de argint (1964) la J.O., două medalii de bronz la C.E. din 1966 și 1970 și 4 victorii cu echipa sa de club în Cupa campionilor europeni.

Pentru Zoran Jankovici jocul de polo nu mai are de mult secrete. Nu puține au fost turneele de amploare ale acestui deceniu, la finele cărora marea vedetă a lui Partizan era desemnat drept cel mai bun poloist din lume. Cu tehnica sa ireproșabilă — pasa și șutul lui Jankovici pot fi folosite pentru orice kinogramă — cu sprintul său irezistibil pe 25 m (înoată cu ușurință această distanță în 12—13 secunde), dar, mai ales, cu forța aruncărilor sale la poartă, care face adesea inutilă intervenția oricărui mare apărător al buturilor, el și-a creat pe merit un strălucit renume în mica familie a poloiștilor de pe continent. Cît despre dragostea sa pentru acest joc, despre dăruirea pentru culorile clubului și ale naționalei iugoslave, faptul petrecut la „Trofeul Jadran" (1967) ni se pare cel mai semnificativ. Pînă la acel turneu, redutabila formație a „plavilor" — întotdeauna în luptă pentru întîietate — nu reușise nici o victorie de răsunet. Și chiar după primul meci al competiției, un accident destul de grav (perforarea timpanului) l-a trecut pe Jankovici, aflat în formă excelentă, în rîndul rezervelor. Sfidînd însă toate avizele medicilor și rugămințile antrenorilor, Zoran a tinut cu orice preț să fie alături de coechipierii săi în partidele cele mai dificile, avînd pînă la urmă o contribuție determinantă (10 goluri) la triumful team-ului iugoslav. Iar zilele trecute, căpitanul echipei Partizan Belgrad a făcut din nou dovadă (la o vîrstă cînd alții părăsesc bazinul competițional) deosebitelor sale calități, fiind un neobosit animator al campioanei continentale.

TELEX • *TELEX* • TELEX • *TELEX*

Organizația boxului mondial W.B.A. a anunțat că titlurile supreme la cele 11 categorii de greutate rezervate profesioniștilor sînt deținute de următorii pugiliști : E. Salvarria (Filipine) ; Castillo (Mexic) ; Shibata (Japonia) ; Kobayashi (Japonia) ; Buchanan (Scoția) ; Locche (Argentina) ; Backus (S.U.A.) ; Bossi (Italia) ; Monzon (Argentina) ; la semigrea locul este vacant : Frazier (S.U.A.).

■

Antrenorul echipei de fotbal a Angliei, sir Alf Ramsey, a selecționat lotul care-și va începe pregătirile la 11 ianuarie în vederea noului sezon internațional și al jocurilor pentru campionatul european. Ramsey nu a selecționat în lot pe frații Bobby și Jackie Charlton. Iată componența lotului : Banks, Clemence, Shilton (portari) ; Reaney, Harkin, Cooper, Mcnab, Hughes, Hunter, Lloyd, McFarland, Sadler, Bobby Moore (fundași) ; Ball, Bell, Harvey, Hollings, Peters, Mullery (mijlocași) ; Clarke, Hurst, Kidd, Lee, Osgood, Royle, Thomson (înaintași).

Federația iugoslavă de fotbal a anunțat oficial că va deplasa selecționata țării la turneul internațional care va fi organizat în Brazilia. Printre alte echipe europene invitate la acest mic campionat mondial mai figurează selecționatele Angliei, R. F. a Germaniei și Italiei.

Cunoscuta echipă poloneză de fotbal Legia Varșovia a susținut la Casablanca un meci internațional amical în compania echipei Marocului. Jocul s-a încheiat cu un rezultat de egalitate : 1—1 (0—0).

■

Trofeul „Super-prestige" va recompensa și în anul viitor pe cel mai bun ciclist din lume care va acumula cele mai multe puncte de-a lungul marilor competiții internaționale. Ca și în anul 1970, clasamentul final va fi comunicat după disputarea „Marelui Premiu al Națiunilor". Printre probele care figurează și contează pentru trofeul „Super-prestige" se numără : Turul Franței, Turul Italiei, Turul Spaniei, Paris — Roubaix, campionatul mondial, Bordeaux — Paris etc.

■

Pînă în prezent, 4 orașe își dispută dreptul de a organiza campionatul mondial de box la cat. grea dintre deținătorul centurii, Joe Frazier, și șalangerul său oficial Cassius Clay. După Philadelphia, New York și Houston, orașul Seattle și-a depus candidatura de a organiza acest meci „al secolului". Întîlnirea ar urma să se dispute la 23 februarie pe ringul de la Coliseum. În prealabil, direcția arenei Madison Square Garden din New York a fixat data de 10 martie. În acest sens se poartă discuții.

■

Pentru a cincea oară consecutiv, titlul de cel mai bun tenisman sovietic pe anul 1970 a revenit jucătorului Alexandr Metreveli. Pe locul doi s-a clasat Thomas Lejus. Morozova a fost desemnată cea mai bună jucătoare din U.R.S.S. pe anul acesta.

În urma unei anchete întreprinse de revista „JUNGE WELT" în rîndul cititorilor săi, titlul de cel mai bun sportiv al R. D. Germane pe anul 1970 a revenit înotătorului **Roland Matthes.** La feminin, primul loc a fost atribuit dublei campioane mondiale de gimnastică **Erika Zuchold.**

Miine, la Varna

BASCHETBALISTELE ROMÂNCE ÎNFRUNTĂ ECHIPA BULGARIEI

De mîine pînă marți, Palatul sporturilor din Varna găzduiește a VIII-a ediție a Campionatului balcanic de baschet feminin, la care participă reprezentativele Bulgariei, Iugoslaviei, României și selecționata de tineret a țării gazdă. Principala favorită a întrecerii este echipa Bulgariei, cîștigătoarea tuturor edițiilor anterioare. Iată, de altfel, palmaresul Balcaniadei :

1963 Belgrad : Bulgaria, Iugoslavia, România, Italia (h.c.)
1964 (Sofia) : Bulgaria, România, Iugoslavia
1965 (Galați) : Bulgaria, România, Iugoslavia
1966 (Skoplje) : Bulgaria, România, Iugoslavia, Italia (h.c.)
1967 (Sevlievo) : Bulgaria, Iugoslavia, România
1968 (Split) : Bulgaria, România, Iugoslavia
1969 (Timișoara) : Bulgaria, România, Iugoslavia.

Sportivele românce sînt hotărîte să-și apere și de astă dată șansele cu toată hotărîrea și să aibă o comportare bună. Ele au plecat ieri la Varna, după o scurtă perioadă de pregătire efectuată la Brașov, în cursul căreia au susținut meciuri de verificare cu o combinată Voința—Politehnica și cu o selecționată masculină locală.

Lotul, antrenat de Gr. Costescu și Tr. Constantinescu, este alcătuit din : Anca Racoviță — căpitana echipei, Cornelia Tatian, Gabriela Ciocan, Suzana Szabados, Bogdana Diaconescu, Ileana Gugiu, Gabriela Nicola, Anca Demetrescu, Ileana Chiraleu, Maria Nedelea, Elena Opriciu și Ștefania Ciurea. Ultima este o tînără jucătoare de la Constructorul București, avînd talia de 1,90 m. Ea debutează în reprezentativa țării, ca de altminteri și Anca Demetrescu, Maria Nedelea și Elena Opriciu.

Mîine, în prima zi a Balcaniadei, România joacă cu Bulgaria, iar Iugoslavia cu Bulgaria-tineret.

ÎNCEP JOCURILE GRUPEI B

(Urmare din pag. 1)

Prietenia", alcătuiesc o echipă de elan și de ambiție, care emite pretenții la un loc fruntaș.

Polonezii sînt în realitate mult mai tari decît arată locul din clasamentul bucureștean. În plus, echipa pentru campionatul european a fost întărită cu cîteva elemente care n-au participat la trecuta competiție.

Formația bulgară, care se află de mai multe zile în București, pregătindu-se la patinoar, se află într-un vizibil progres.

În sfîrșit, Danemarca, singura echipă pe care n-am văzut-o, este și ea capabilă de rezultate bune, mai ales dacă ținem seama că în această țară hocheiul a înregistrat importanți pași înainte.

Întrucît jocurile București-Opava nu se vor desfășura la Miercurea Ciuc, cum fuseseră inițial anunțate, ci la București, în zilele de 28 și 29 decembrie, programul competiției de juniori a suferit unele modificări.

28.XII. : ora 14 **Polonia — Danemarca,** ora 16 **România — Bulgaria,** ora 18,30 **București — Opava.**

29.XII : ora 14 **Danemarca — Bulgaria,** ora 16 **România — Ungaria,** ora 18,30 **București — Opava.**

30.XII. : zi liberă.

31.XII. : ora 15 **Polonia — Bulgaria,** ora 17,30 **Danemarca — Ungaria.**

1.I.1971. : zi liberă.

2.I. : ora 16 **România — Danemarca,** ora 18,30 **Polonia — Ungaria.**

3.I. : ora 16 **Ungaria — Bulgaria,** ora 18,30 **România — Polonia.**

-ultimele știri-ultimele rezultate-

PETROLUL PLOIEȘTI—MARATON VARȘOVIA 6½—5½

Între 20 și 22 decembrie, echipa de șah Petrolul Ploiești a susținut la Varșovia revanșa întîlnirii desfășurată anul trecut la Ploiești (cîștigată de oaspeți cu 8½—7½) cu Maraton Varșovia. De data aceasta au cîștigat ploieștenii cu 6½—5½. Iată realizatorii punctelor echipei române : Carol Partoș 1½, Dan Zara 1½, Emil Macarie ½, Paul Diaconescu 1 și Maria Pogorevici 2. **(A. VLĂSCEANU** — coresp. principal)

J. PHILLIPS — 5,9 PE 60 YARZI, RECORD MONDIAL EGALAT

Într-un concurs atletic desfășurat la Monro

PROLETARI DIN TOATE ȚĂRILE, UNIȚI-VĂ!

sportul

ZIAR AL CONSILIULUI NAȚIONAL PENTRU EDUCAȚIE FIZICĂ ȘI SPORT

ANUL XXVI — Nr. 1126 (2560) 4 PAGINI 30 BANI Duminică 27 decembrie 1970

Politehnica Brașov performera etapei de ieri a campionatului de baschet

Cinci victorii scontate și o surpriză de calibru — succesul Politehnicii Brașov în fața I.C.H.F.-ului — iată pe scurt bilanțul etapei a XIV-a din cadrul turneului bucureștean care se încheie astăzi.

POLITEHNICA BUCUREȘTI A AVUT EMOȚII ÎN FAȚA ECHIPEI BRAȘOVENE

Deși punea față în față o formație fruntașă cu alta aflată la capătul opus al clasamentului, partida dintre Politehnica București și Politehnica Brașov a oferit vineri seara un spectacol plăcut Bucureștenii nu au luat jocul în serios pe parcursul primei reprize, trezindu-se conduși la pauză (47—40). După reluare, Popa și coechipierii săi și-au organizat mai bine sistemul defensiv și au contraatacat continuu. Dar echipa brașoveană, în rîndurile căreia s-a remarcat Deaki — excelent coordonator — a ținut cîtva timp avantajul destul de fragil. Abia spre final studenții bucureșteni au reușit să egaleze și să obțină o victorie (90—83) pentru care au trecut prin mari emoții. **(C. Vișan)**

UNA RECE, UNA CALDĂ PENTRU TIMIȘORENI

După înfrîngerea categorică din fața Politehnicii București, Universitatea Timișoara s-a revanșat, cîștigînd două puncte prețioase în fața I.C.H.F.-ului: 75—70. Bucureștenii au impus ritmul în prima parte a meciului iar după pauză au condus chiar cu 11 puncte. Ei au neglijat însă faptul că timișorenii au jucători care știu să dea totul în momente decisive; o suită de 4 coșuri a lui Viciu, cîteva pase decisive ale lui Ionescu și „U" a preluat inițiativa. La aceasta s-a mai adăugat și menținerea pe tușă a lui Barău (datorată se pare refuzului acestuia de a intra în teren!?), fapt care a diminuat evident potențialul ofensiv al I.C.H.F.-ului. Timișorenii au speculat prompt toate momentele de derută din tabăra adversă, cîștigînd pe merit. Arbitrii P. Marin și I. Petruțiu au condus sub nivelul posibilităților, dar greșelile comise nu au influențat rezultatul și nici nu justifică protestele învinșilor care, precizăm, au pierdut din cauza propriilor lor greșeli **(d. st.)**

O PARTIDĂ RATATĂ DIN CAUZA ARBITRAJULUI

Întrecere pasionantă simbătă dimineața, Universitatea Timișoara și Politehnica Galați, ambele echipe pline de elan. Și un succes al bănățenilor — 78—71 (35—42) — după părerea noastră meritat. Dar, partida care promitea extrem de mult, după o pri-

(Continuare în pag. a 4-a)

Brașoveanul Dan Bădescu înscrie coșul cu care echipa sa, Politehnica, a întrecut I.C.H.F.
Foto: DRAGOȘ NEAGU

PROGRAMUL JOCURILOR DE AZI

Sala Floreasca, de la ora 9: Politehnica Brașov — Politehnica Galați, Steaua — Politehnica București, Universitatea Timișoara — Rapid; de la ora 16.00: Farul — Politehnica Cluj, Universitatea Cluj — I.C.H.F., I.E.F.S — Dinamo.

Bloknotes

Inventivi cum sînt, americanii au găsit soluție și pentru asigurarea încasărilor la stadioanele de fotbal-rugby, și concomitent pentru asigurarea liniștii familiale. Din toamna trecută, 35 de milioane de oameni trăiesc psihoza unicului meci retransmis de televiziune — nu simbăta, nici duminica, ci lunea! De la Boston la San Diego, luni seara patronii de localuri se plîng că nu mai au clienți. În schimb, nevestele — cu week-end-ul garantat — jubilează.

După cum se vede, meciurile televizate fac parte de-a binelea din problematica familiei moderne.

VICTOR BĂNCIULESCU

Miine, la patinoar

START ÎN CAMPIONATUL EUROPEAN DE JUNIORI LA HOCHEI (GRUPA B)

- **Polonezii, ungurii și danezii sînt așteptați astăzi**
- **Andrei Starovoitov, delegatul oficial al I.I.H.F.**
- **Echipele României și Bulgariei și-au continuat pregătirile pe gheață.**

Ne mai desparte o zi de startul în cea de a III-a ediție a campionatului european de hochei pentru juniori, care își programează întrecerile grupei B în capitala României.

Astăzi, pentru organizatorii competiției este „ziua sosirilor". Dimineața sosește echipa Poloniei, iar în cursul după-amiezii și serii sînt așteptate cele ale Ungariei și Danemarcei.

Tot astăzi sosește Andrei Starovoitov, secretarul general al Federației de hochei din U.R.S.S., care va funcționa ca delegat oficial din partea I.I.H.F.

Prin tradiție, aceste campionate europene se desfășoară la cumpăna anului, în vacanța de iarnă a elevilor. Echipele participante vor face Revelionul împreună, la restaurantul Hotelului pentru sportivi al Complexului „23 August", unde organizatorii le-au pregătit un frumos program.

Formația noastră și-a continuat antrenamentele, efectuînd cîte două ședințe pe zi. Antrenorii Șt. Ionescu și I. Gânga sînt mulțumiți, dar nu dau declarații și nu fac pronosticuri.

Lotul bulgar, aflat de miercuri în Capitală, s-a antrenat și el intens, susținînd jocuri-școală cu formațiile Dunărea Galați și I.P.G.G.

Bilanțul anului 1970

Cei mai buni sportivi români ai anului primesc mîine premiile în sala Floreasca

Mîine seară, are loc ceea ce presa a numit cu ingeniozitate PARADA VEDETELOR. Publicul bucureștean va avea prilejul să urmărească momentele solemne cînd cei mai buni sportivi ai țării sînt răsplătiți. Printre aceștia vor fi prezenți și fruntașii clasamentelor întocmite de toate federațiile sportive, ale căror nume vi le amintim mai jos. GALA LAUREAȚILOR de mîine începe la ora 18, în Sala Floreasca.

Cîștigătorii tradiționalei anchete de sfîrșit de an a ziarului „Sportul"

Obișnuita noastră anchetă de sfîrșit de an pentru desemnarea celor mai buni 10 sportivi români din 1970, s-a încheiat la capătul unei palpitante curse... epistolare susținută de mii de cititori ai ziarului „SPORTUL". După cum se știe, după trierea scrisorilor, cele mai multe opțiuni pentru 1970 le-au obținut, în ordine: 1. ILIE NĂSTASE — tenis, 2. **Gheorghe Gruia** — handbal, 3. **Gheorghe Berceanu** — lupte, 4. **Valeria Bufanu** — atletism, 5. **Cornel Dinu** — fotbal, 6. **Calistrat Cuțov** — box, 7. **Ivan Patzaichin — Serghei Covaliov** — canoe, 8. **Maria Alexandru** — tenis de masă, 9. **Cornelia Petrușca** — popice, 10. **Cristian Gațu** — handbal.

Așa cum am anunțat, ziarul nostru a oferit 10 premii cititorilor care au reușit să indice pe primii 10 sportivi români ai anului 1970, în ordinea stabilită de anchetă. Desigur că n-a fost ușor, o dată ce nu s-au găsit decît doi participanți la anchetă cu toți cei 10 laureați, restul fiind premiați pentru... 9 rezultate exacte.

Care sînt, deci, cîștigătorii anchetei „Sportul"? Iată-i: Premiul I (un aparat de radio cu tranzistori „Mamaia") — VALERIU ILIESCU (București, str. Bujoreni 19, Bl. O D-6, Sc. 5, ap. 146, sect. 7); **premiul II** (o bicicletă) — GEORGE DANIEL (București, Intr. Toporaș 2 A, sect. 5); **premiul III** (un ceas de mînă) — GOGA GRĂDINARU (sat Nichiteni, comuna Cotușca, jud. Botoșani); **premiile IV—X** (abonamente pe un an la ziarul „Sportul") — ALEXANDRU M. ILIESCU (Roznov, jud. Neamț), CONSTANTIN I. ZACORNEA (sat Valea Lungă, comuna Holboca, jud. Iași), FERENC BODNAR (Reșița, aleea Ruman, Bl. 1, Sc. 2 ap. 10), CONSTANTIN RUJOIU (Ploiești, str. V. Lupu 3), IOSIF VAGO (București, str. Lotrioara 4, Bl. Y3-A, ap. 61, sect. 4), GHEORGHE PETRUȘE (sat Scărișoara, com. Pișcolt, jud. Satu Mare), ing. STELIAN ITU (Aiud, str. T. Tudoran 20).

Cîștigătorii din București sînt rugați să treacă mîine pînă la ora 13, la redacția noastră, pentru a-și ridica invitațiile de participare la festivitatea din sala Floreasca, unde vor primi premiile.

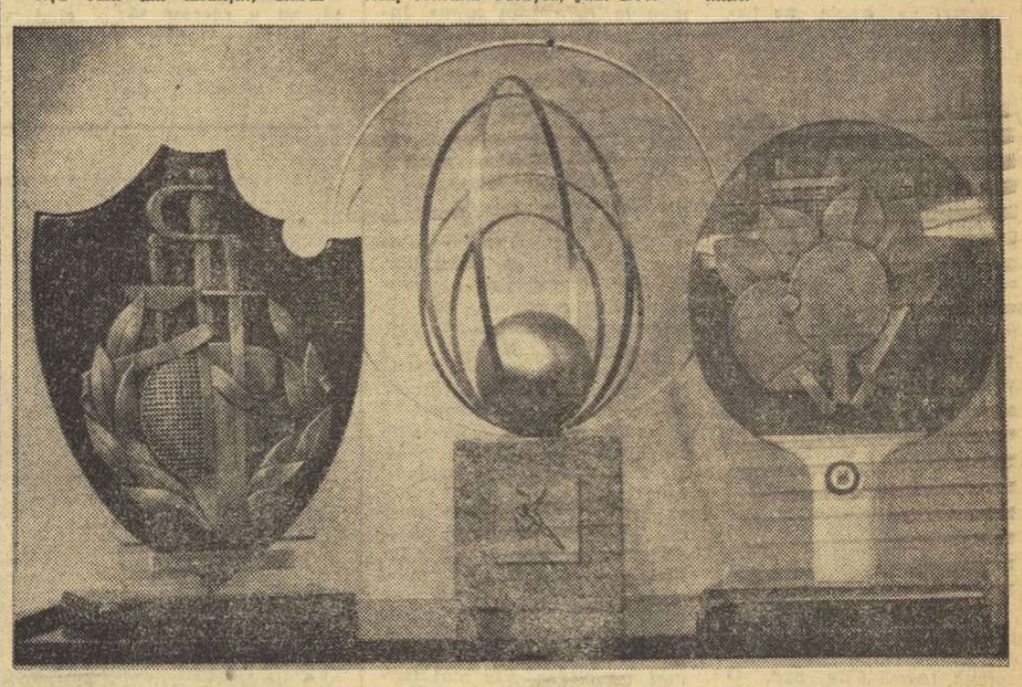

Vor primi trofeele „Cupa federației"

Atletism: **VALERIA BUFANU (Rapid)**;
Aeromodelism: **AUREL POPA (Voința Tg. Mureș)**;
Alpinism: **DUMITRU CHIVU (Armata Brașov)**;
Baschet: **MIHAI ALBU (Dinamo)**;
Box: **CALISTRAT CUȚOV (Dinamo)**;
Caiac-canoe: **IVAN PATZAICHIN — SERGHEI COVALIOV (Dinamo)**;
Canotaj: **ȘTEFAN TUDOR — PETRE CEAPURA (Dinamo)**;
Călărie: **CONSTANTIN VLAD (Dinamo)**;
Pentatlon modern: **MARIAN COSMESCU (Steaua)**;
Ciclism: **VASILE TEODOR (Dinamo)**;
Gimnastică: **ELENA CEAMPELEA (Petrolul)**;
Haltere: **ION HORTOPAN (Olimpia)**;
Handbal: **GHEORGHE GRUIA (Steaua)**;
Hochei pe gheață: **GEZA SZABO (Steaua)**;
Judo: **IONEL LAZĂR (Vagonul Arad)**;
Lupte: **GHEORGHE BERCEANU (Steaua)**;
Navomodelism: **FREDERIC CSASZAR (Jiul Petroșani)**;
Motociclism: **ȘTEFAN CHIȚU (Steaua)**;
Natație: **MARIAN SLAVIC (Steaua)**;
Oină: **ILIE DACĂU (C.P. București)**;
Patinaj artistic: **GHEORGHE FAZEKAS (Dinamo)**;
Patinaj viteză: **MARIA TAȘNADI (Dinamo)**;
Popice: **CORNELIA PETRUȘCA (Voința București)**;
Rachetomodelism: **ION N. RADU (Metalul Tîrgoviște)**;
Radioamatorism: **EUGEN RADU BRATU (Radioclubul județean Constanța)**;
Rugby: **GHEORGHE RĂȘCANU (Universitatea Timișoara)**;
Schi: **DAN CRISTEA (Dinamo Brașov)**;
Bob: **ION PANȚURU (C.S. Sinaia)**;
Biatlon: **GHEORGHE VILMOȘ (Dinamo Brașov)**;
Scrimă: **ILEANA DRÎMBĂ (Steaua)**;
Șah: **FLORIN GHEORGHIU (C.P.M. București)**;
Tenis: **ILIE NĂSTASE (Steaua)**;
Tenis de masă: **MARIA ALEXANDRU (Progresul București)**;
Tir: **PETRE ȘANDOR (Steaua)**;
Orientare turistică: **ROLAND VARGA (Tractorul Brașov)**;
Volei: **AUREL DRĂGAN (Rapid)**;
Yachting: **CANTEMIR BÎRBULESCU — FLORIN PANAITESCU (C.N.U.)**

Campionatele naționale de scrimă ale juniorilor se încheie astăzi

Penultima zi a campionatelor republicane de scrimă rezervate juniorilor mari a adus pe planșele de la sala Floreasca II alți o sută de trăgători, repartizați egal în probele cu care se încheie competiția: floretă fete și spadă.

Întrecerea floretiștilor s-a desfășurat calm, în primul tur, aducînd în fruntea seriilor concurente cu experiență, pe care le vom vedea, probabil, în finala ce se dispută azi dimineață, și alături de ele o serie de elemente care au depus o rîvnă deosebită pentru a obține calificarea în turul secund. Dintre primele, amintim pe Alexandrov, Pricop, Priscornită, L. Popescu, A. Halchin, Bartoș, Fenyes, Gîrbea, Doară, iar dintre celelalte pe Onu, Racz, Pop. În turul II, menționăm retragerea Ninei Halchin, accidentată, verva Luminiței Popescu care a terminat în fruntea seriei precedînd pe Bartoș și Gîrbea, ca și a orădencei Domokos care a lăsat în urma sa pe Pricop și R. Niculescu. Au ratat calificarea, printre altele, M. Ostafi și M. Lazăr.

La spadă, primul tur nu a produs nici o surpriză, favoriții confirmîndu-și cu toții șansele. Am reținut buna comportare a „elevilor" antrenorului craiovean Ghinju care s-au înscris cu 7 nume în turul secund. Dintre ei nu lipseau, firește, Podeanu, Bunea, Isailă, Cărămidă. De asemenea gălățenii Ștefănescu, Butuman și Grigoraș au absolvit ușor turul de început. Turul secund a efectuat o triere mai severă. Am notat — de exemplu — eliminarea lui Bălan și a lui Gaidariuc. În fruntea seriilor s-au instalat: Todor, Călina, Isailă, Bunea, Cărămidă și Palotaș.

Unul din asalturile din turul II al întrecerii de spadă
Foto: N. DRAGOȘ

Peisaj montan maramureșan

INIȚIATIVE MARAMUREȘENE ÎN SPORTUL DE MASĂ

Frumoasele plaiuri maramureșene oferă condiții naturale excelente pentru practicarea sportului și mai ales a turismului. Marea majoritate a oamenilor de pe aceste meleaguri sînt iubitori statornici ai naturii darnice în frumuseți de neasemuit. Județul este străbătut de munții Gutîiului și Tibleșului, la răsărit este mărginit de munții Maramureșului, iar la sud-est de masivul Rodnei. Discuțiile purtate, vizitele făcute ne-au convins că și în acest județ sportul de masă este în atenția forurilor de resort, înregistrînd unele succese remarcabile. Despre cîteva din acestea ne-am propus să scriem astăzi, cu dorința de a le vedea generalizate într-un viitor apropiat și în alte județe ale țării.

FESTIVALURILE CULTURAL-SPORTIVE

Din vremuri îndepărtate, în toate județele țării, s-au făurit tradiții care și-au păstrat de-a lungul anilor, toată frumusețea, caracterul de masă, de sărbătoare și bucurie. Și astfel, în anumite zile ale anului se organizează minunate festivaluri ale cîntecului, dansului sau sportului. Avînd în vedere marele număr al acelora ce participă la aceste serbări, diriguitorii sportului maramureșan s-a hotărît să adauge elementele caracteristice complexei activități sportive, aflată în plină dezvoltare în acest județ.

Încet, încet, sportul a început să devină o componentă indispensabilă a acestor festivaluri populare și, după puțin timp, aceste manifestări nu mai puteau fi concepute fără întreceri sportive.

Am aflat, că la Izvoarele, în luna iulie, se adună populația din Lăpuș, Sighet, Baia Mare și alte localități, numărul celor prezenți depășind 30.000. Cu această ocazie, în vară, s-a organizat „Cupa Festivalului", la care au fost înscrise 5 echipe de fotbal, 4 de volei etc. S-au inițiat și întreceri deosebit de atractive: trageri la frînghie, fuga în sac, tir, vînătoarea rațelor și altele, la care au participat mii de persoane. Tot cu acest prilej s-au disputat aprige partide de fotbal între e-

Paul IOVAN

(Continuare în pag. a 3-a)

PREȚUIRE CALDĂ, UNANIMĂ!

De sala „Floreasca" vor rămîne legate amintiri nestерse pentru toți iubitorii sportului. Înainte de toate fiindcă ea, confundîndu-se cu tinerețea noastră, a însemnat prima arenă acoperită a Capitalei, părîndu-ni-se imensă la inaugurare și minusculă acum. Schimbarea de optică (sala a rămas, evident, aceeași) a condiționat-o, fără îndoială, dezvoltarea fără precedent a sportului românesc în acești ani de făurire a orînduirii socialiste.

La „Floreasca" am văzut evoluînd mari campioni, adevărați semizei ai sportului. Aici au apărut Alexandra Ciudina și Reva, Vana și Bergman, Elena Leuștean și Larisa Latînina, Năstase și Țiriac — într-o neuitată demonstrație de tenis pe parchet — și mulți alții.

Obișnuită, așadar, cu entuziasmul, avînd calculată rezistența pentru aplauzele cele mai frenetice, „Floreasca" trăiește, totuși, ore de mare emoție și nerăbdare înaintea unui eveniment cu totul inedit în lunga și glorioasa ei existență.

LUNI, ÎN FAȚA TRIBUNELOR, VOR APĂREA CEI MAI BUNI SPORTIVI AI ȚĂRII, LAUREAȚII ANULUI 1970.

Va fi o întîlnire tulburătoare între publicul stadioanelor — acești iubitori credincioși, dacă nu chiar fanatici, ai sportului — și idolii lui, marii campioni, vedetele, pentru care trepidează intens toate inimile.

În cadrul unei ceremonii, sortită să stabilească o tradiție, se vor decerna trofeele atribuite pe baza consultării largi, publice, a celor care timp de 12 luni au urmărit cu atenție, fidelitate și spirit critic, evoluțiile de pretutindeni ale fruntașilor sportului românesc:

„Cupa C.N.E.F.S.", atribuită primului sportiv al țării, pe baza anchetei ziarului nostru, lui ILIE NĂSTASE;

„Trofeul revistei FOTBAL", acordat celui mai bun jucător, lui CORNEL DINU;

„Trofeul fair-play", al Asociației presei sportive din România, lui PETRE MĂRMUREANU;

„Premiul temerității", instituit de ziarul „SPORTUL", pentru mari acte de curaj sportiv, tînărului navigator aerian din Timișoara, MIRCEA MUNTEANU;

„Cupa federației", acordată în baza clasamentelor alcătuite pe ramuri de sport, liderilor fiecărei discipline.

Festivitatea depășește, după părerea noastră, cadrul și dimensiunile simplelor reuniuni de distribuire a unor premii. Ea se înscrie în categoria evenimentelor cu mare încărcătură emoțională și adîncă semnificație, reprezintă nu numai recunoașterea rece a unor merite, ci alcătuiește, deopotrivă, un bilanț și o privire optimistă în viitor. Între tribună și idolii ei va pluti fluidul cald al dragostei, prețuirii, respectului și încrederii reciproce.

I. MITROFAN

Handbaliștii de la Steaua, la Oslo

Echipa masculină de handbal Steaua București va pleca în ziua de 31 decembrie la Oslo, unde pe 2 ianuarie 1971 va disputa returul partidei din C.C.E. cu formația locală Studentesidrotlag.

ȘTIȚI CARE ESTE ECHIPA FAVORITĂ ȘI STADIONUL CEL MAI AGREAT DE SPECTATORII BUCUREȘTENI?

Vreți să cunoașteți preferințele asupra zilei de desfășurare a meciurilor de campionat?

Citiți în ziarul nostru de mîine sondajul efectuat printre spectatorii meciurilor de fotbal, unde veți afla răspunsurile respective și alte numeroase opinii.

ÎNTR-O NOAPTE, ÎN AFRICA, HEYERDAHL A RĂMAS RECUNOSCĂTOR EDUCAȚIEI FIZICE

Fantasticele expediții care au făcut din Thor Heyerdahl un fel de Ulise al veacului XX, s-au impus mai puțin — parcă — prin răspunsul dat de ele unor enigme ale istoriei, cît prin caracterul lor spectacular, de performanță, ce solicită la maximum calitățile fizice și spirituale ale navigatorului și ale acoliților săi.

Să călătorești 101 zile pe o plută, străbătind 8 000 de kilometri pe apele nu totdeauna chiar atît de pașnice ale Pacificului, să te înverșunezi să reiei și să duci la capăt, o altă călătorie de 4 000 km, pe bordul unei primitive ambarcațiuni de papirus, sub alizeele capricioase ale Atlanticului, sînt isprăvi care cer nu numai curaj, dar și o rezistență fizică, deosebită, o voință extrem de bine călită.

În această privință, Heyerdahl mărturisește că educația fizică l-a ajutat enorm, salvîndu-i, într-o împrejurare dificilă, chiar viața. Din modestie sau dintr-un exces de rigurozitate, celebrul norvegian nu folosește termenul sport pentru că — după cum explică chiar el — nu a luat parte la competiții, nu a realizat nici un record. De fapt, el schiază cu pasiune în fiecare iarnă (deși acum cîțiva ani și-a fracturat un picior pe o pîrtie de slalom din Alpi) și înotă cu o inepuizabilă bucurie fiindcă a reușit să-și învingă teama de apă. O imensă teamă care i-a stăpînit anii copilăriei pentru că a fost pe punctul de a muri înecat. O teamă care a răbufnit și mai tîrziu, cînd era bărbat în toată firea (avea 28 de ani și făcea parte din forțele norvegiene de rezistență): în cursul unei actiuni împotriva armatelor hitleriste aflate în Norvegia, Heyerdahl s-a prăbușit într-un torent de munte, în care era să-și găsească sfîrșitul, pentru că apele repezi l-au lovit puternic de stînci și l-au făcut să-și piardă cunoștința.

Astăzi, Heyerdahl este bun prieten cu apa: știe să o stăpînească înotînd; știe să o domine cu cele mai rudimentare mijloace de navigație.

Cel mai însemnat aport în dezvoltarea sa fizică, a rezistenței sale l-a avut — după cum mărturisește el — mersul pe jos, drumeția. Pe cînd era student la Oslo, Heyerdahl și-a cumpărat un cîine de Groenlanda, în compania căruia făcea, în fiecare vacanță, lungi călătorii pe jos. Tovarășii săi de expediții, cercetători etnografi, cu care a străbătut păduri braziliene, cu care a urcat podișurile peruviene sau mexicane, care l-au însoțit în pustiul Saharei sau la lacurile Etiopiei, i-au admirat ușurința și rezistența la mers.

Rezistența lui fizică a trecut cu brio un dificil examen la care l-au supus, într-o noapte din primăvara anului 1968, beduinii din vecinătatea lacului Ciad (Africa Centrală). Însoțit de doi operatori de film cu care voia să realizeze un documentar etnografic, Heyerdahl a poposit într-o seară în casa unui șef de trib. Dar, în noaptea aceea, se desfășura, în marginea satului, un ritual al beduinilor, iar ritmul obsedant al tam-tam-urilor a stîrnit curiozitatea etnografului norvegian. Operatorii au refuzat să-l urmeze, dar el s-a furișat pînă în spatele unui gard de trestie și, acolo, a început să privească straniul spectacol desfășurat în jurul focului. Deodată, însă, participanții la ritual s-au repezit spre gardul de trestie, iar unul din ei, care mima un dans războinic a început să înfigă vîrful sabiei în locul unde se afla Heyerdahl. Dîndu-și seama că ar putea deveni victima prejudecăților religioase (aflase că, numai cu cîteva zile mai înainte, cîțiva beduini fanatici decapitaseră doi francezi), Thor a țîșnit din ascunziș imitînd dansul omului din fața sa. Era un dans primitiv, care cerea nu numai multă mobilitate dar și o mare rezistență.

Și Heyerdahl a dansat, în noaptea aceea, mai mult de trei ore, fără oprire, pînă cînd, din toți dansatorii localnicilor nu mai rămăsese decît unul în picioare. Atunci, acesta s-a îndreptat spre norvegian, l-a îmbrățișat îndemnîndu-i apoi și pe companionii săi de ritual să-l imite. Și, pînă ce a început să se lumineze de ziuă, etnograful norvegian a continuat să primească îmbrățișările — omagiu al beduinilor uimiți de rezistența sa.

La rîndul său, Heyerdahl a îndreptat un gînd recunoscător spre ceea ce numește el, „educația mea fizică", datorită căreia se salvase dintr-o situație foarte delicată...

F. BACIU

FOTBALISTUL

Portarul,
La pămînt,
Înfrînt.
Cu mingea
La picior,
Se îndrepta
Nestingherit
Spre poarta goală
Dar, s-a oprit,
Privind
Spre fotograful
Care,
Urma să prindă faptul
Își luă elan
Lovi cu latul
Și...
Îi distruse aparatul

Aristide MIRCEA

PRONOSTICUL LUI CIBI BRAUN

Șuetist de forță, antrenorul emerit Cibi Braun a avut un subiect interesant, în ultimele zile, pronosticul pe care l-a dat, în programul Administrației de Stat Loto Pronosport, la etapa finală a turului. „Cibi" a indicat toți 12 cîștigători, bazîndu-se pe 8 solișți și pe 5 duble. Un buletin ce putea fi „acoperit" cu 96 lei. El a pronosticat, printre altele, X, 2 (X) la meciul Steagul roșu — Dinamo București, 2 (2) la Lanerossi — Internazionale, X, 2 (X) la jocul Roma — Cagliari, 1, X (X) la partida Torino — Napoli etc.

Vintilă Mărdărescu, cel de-al 988-lea cunoscut căruia Braun îi povestea performanța, nu și-a putut ascunde admirația:

— Cibi-Baci, meriți toate felicitările!

— Chiar... toate, nu!

— De ce?

— Fiindcă pronosticul n-a avut și un efect practic pentru mine. N-am jucat!

„TELEGRAFICE"

● Întotdeauna, la antrenamente, să fie o serie zitate „maxi".

● **Pentru a realiza o partidă spectaculoasă, nu e necesar să te dai în... spectacol.**

● Boxeri, nu vă lăsați intimidați de corzile ringului; se poate trece, în caz de dificultate, peste sau prin ele.

● **Atenție sportivi cînd vă aflați, în drumeție, la volan: evitați probe ca 110 metri... garduri, săritura în înălțime sau triplul salt...**

● La săritura cu prăjina, nu aruncați prăjina peste ștachetă, și nici invers.

● **Dacă jucați popice, nu încercați, nici în glumă, să lansați bila cu... capul.**

● Jocul realist și fantezia ar trebui să fie ca doi buni prieteni: de nedespărțit.

● **La aruncarea ciocanului, nu vă opriți bruse din rotire decît, eventual, după ce ați dat drumul ciocanului: altfel vă puteți afla între ciocan și nicovală.**

M. BONDA

CINCI PERSONAGII ÎN CĂUTAREA UNUI AUTOR...

De fapt, pînă la urmă, vor fi șase personagii, ca în piesa lui Pirandello, dar spre deosebire de acestea ele nu caută un autor dramatic, ci... Veți vedea în cele ce urmează!

Cele cinci personagii care intervin în relatarea noastră prin intermediul scrisorilor ce ni le-au trimis la redacție sînt doi președinți de comisii județene pentru turism-alpinism: K. Henning-Sibiu și ing. N. Oprișiu-Harghita, un secretar de comisie județeană, Cr. Cuba-Iași, o antrenoare, asist. Luminița Musat-Iași și un vechi pasionat al sportului cu busola, ing. V. Bogaciu din Pitești. Să le dăm cuvîntul!

Cr. CUBA: La ora actuală nu avem nimic tipărit pentru orientarea turistică așa cum n-avem nici lucrări care să atragă tineretul spre turismul competițional...

K. HENNING: Fără astfel de lucrări, munca pe care o depunem pentru pregătirea sportivilor și mai cu seamă pentru propagarea acestui sport în mase largi este lipsită de un sprijin important.

N. OPRIȘIU: Ne vine foarte greu, fără un material scris, atît nouă „profesorilor", cît și „elevilor", să pătrundem mai adînc în tainele acestui sport.

L. MUȘAT: Nu cunosc căile pe care le străbate un manuscris din mîna autorului pînă în cele ale cititorilor, dar cred că sînt foarte întortocheate...

V. BOGACIU: Mi se pare anormală această situație, mai ales că pentru toate celelalte sporturi tehnico-aplicative (motociclism, aeromodelism, radioamatorism etc.) s-au tipărit una sau mai multe lucrări.

Cr. CUBA: Recent, am găsit în librării broșura „Orientarea în teren" (ed. Militară) care, deși nu corespundea întrutotul necesităților noastre, s-a epuizat imediat.

V. BOGACIU: Citind în revista „Sport și Tehnică" o notiță ce anunța apariția unei lucrări scrise de antrenorul sibian D. Heintz, am căutat-o imediat în librării. Mare mi-a fost, însă, amărăciunea cînd n-am găsit-o și am aflat ulterior că ea fusese xerografiată într-un număr redus de exemplare.

N. OPRIȘIU: Există specialiști care au scris lucrări foarte interesante, dar multiplicate în cantități insuficiente. Au scris, după cîte știu, I. Benedict-Craiova, R. Reyl-București, D. Heintz-Sibiu...

REDACTORUL: Prin urmare, autori există, dar lipsesc lucrările. De ce?

(Aici apare cel de-al șaselea personagiu, care caută un autor de lucrări destinate orientariștilor, Gh. Derevencu, redactor-șef al editurii „Stadion").

GH. DEREVENCU: Editura a primit acum cîțiva ani o lucrare scrisă de D. Heintz. N-am tipărit-o fiindcă avizul forului de resort nu a fost favorabil. De atunci, nu ne-a mai parvenit nici un alt manuscris, deși sîntem dispuși să publicăm, mai ales, o lucrare de inițiere care ar avea o mai largă audiență.

★

Concluzia este simplă. Lucrarea oferită a fost considerată necorespunzătoare de către specialiștii care au primit-o spre avizare, dar nici unul dintre aceștia nu s-a încumetat să scrie ceva mai bun. Deși au trecut cîțiva ani. Deși toți cunosc stringența necesitate a unei asemenea lucrări. Să-i mai lăsăm pe orientariști să aștepte? Sau să-i invităm pe membrii colegiului de antrenori al F.R.T.A. — politicos dar ferm — să revadă lucrarea antrenorului sibian (în treacăt fie spus, foarte elogiată în scrisorile primite) și să-i indice autorului ce îmbunătățiri sau completări trebuie să-i aducă pentru a face din ea un instrument util și pentru antrenori și pentru sportivii care practică acest sport.

Sebastian BONIFACIU

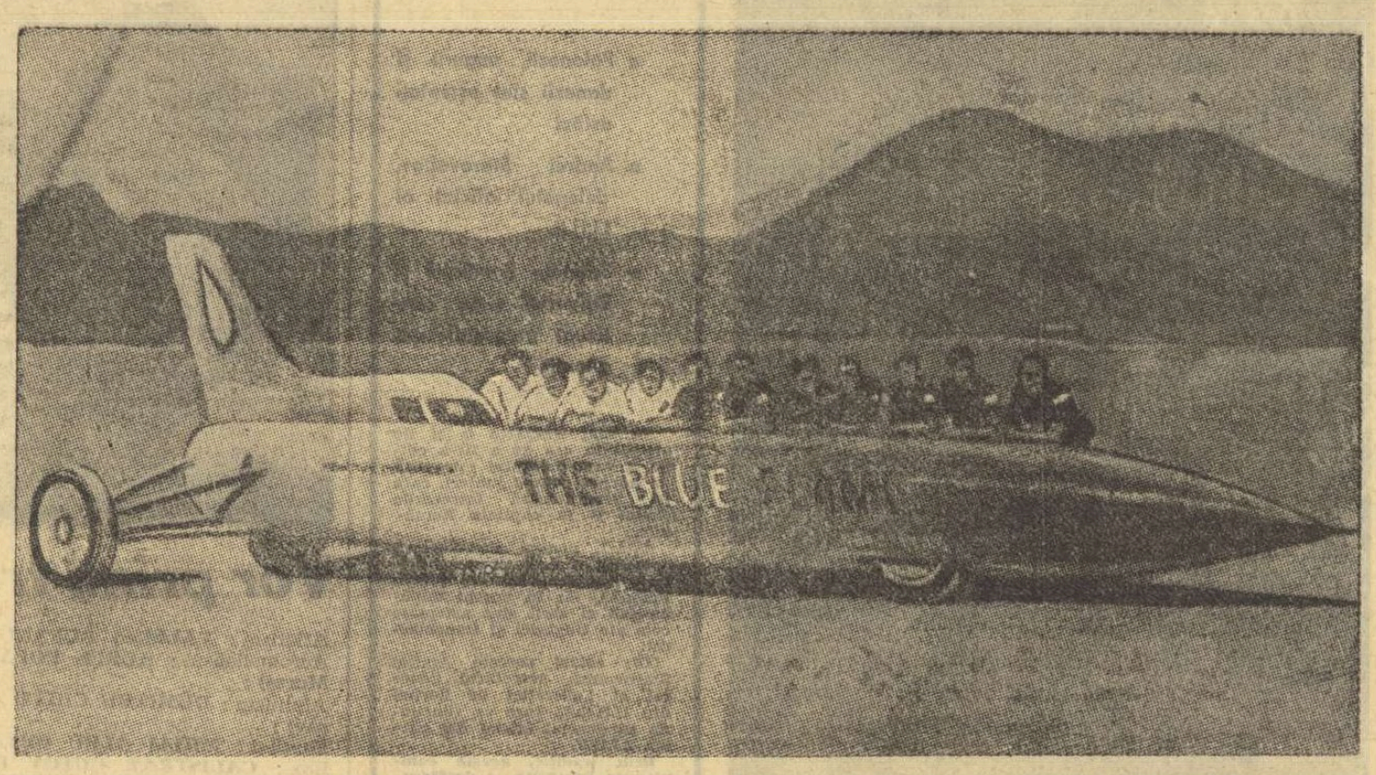

OMUL VREA SĂ ÎNTREACĂ ȘI PE PĂMÎNT VITEZA SUNETULUI

Cum și cu ce a depășit Gary Gabelich 1000 km pe oră

În fiecare an, din august pînă în noiembrie, se desfășoară o întrecere unică în lume: SEZONUL VITEZEI. Ca și dată, locul este întotdeauna același: un imens fost lac sărat, devenit o mlaștină care, secînd vara, pune la dispoziție amatorilor de viteze mari un platou de sare dură, lung de 120 km și lat de 70 km, pe care se trasează — prin simpla netezire cu o șină de fier — o linie dreaptă de 16 km: pista celor mai năstrușnice recorduri. Rămîne să mai adăugăm că acest lac al recordurilor se află în regiunea marilor lacuri din statul Utah — S.U.A. și în anul acesta a avut loc aici al 23-lea sezon al vitezei.

După pauza de cîțiva ani, intervenită după accidentul din 1966 al lui Art Artons (primul om care a depășit pe pămînt 900 km/oră), 1970 a adus în întrecere un nou concurent cu o nouă mașină construită special pentru recordul absolut de viteză pe pămînt.

OMUL GARY GABELICH

Concurentul se numește Gary Gabelich, este un californian în vîrstă de 30 de ani, care încă de pe băncile universității a fost atras de viteză, construind la 19 ani un „dragster" (mașină specială pentru întreceri de accelerație pe 400 m). Mecanica și viteza au rămas pasiunile sale și, după absolvirea școlii politehnice din Long Beach, el a continuat să participe la cursele de dragster și moto, iar mai tîrziu la cursa de bărci-„drags". Pe apă a fost chiar campionul S.U.A. în 1969, realizînd un record de 320 km/oră. Dar Gabelich a fost atras și de Lună. Chiar de la început, el a intrat în rîndurile astronauților, participînd la studiile și încercările capsulei și la punerea la punct a sistemului ei de frînare. În cadrul activității de astronaut el a făcut multe sărituri în cădere liberă de la mari altitudini pentru a filma funcționarea parașutelor menite să frîneze nava cosmică după intrarea în atmosferă.

Neființd pînă la urmă printre fericiții aleși ai zborului spre Lună, Gary Gabelich, acest american de origine iugoslavă pentru care acțiunea este totul, a devenit înlocuitor pentru recordul absolut de viteză pe pămînt și titular după accidentul mortal suferit într-o cursă a anului trecut de Cuch Suba. De altfel, Gary Gabelich, care a atins încă din 1959 pe pista lacului sărat de la Bonneville 563 km/oră cu o mașină echipată cu turbină, a declarat după obținerea recordului: **„Nebătînd nici un record în spațiu, neființd nici primul pe Lună, recordul pe pămînt ferm era singura compensație pentru mine și nu aș fi lăsat nimănui locul pe „Flacăra albastră".**

Acum cel mai rapid om pe pămînt se gîndește la sezonul vitezei din anul viitor, convins fiind că și pe pămînt se poate merge mai repede. Nu a renunțat însă nici la gîndul unui record pe apă cu ajutorul unui motor de creație proprie în proporție de 3/4.

MAȘINA: FLACĂRA ALBASTRĂ

Pentru acest record absolut de viteză a fost construit — așa cum era de așteptat — un vehicul special. Inițiativa a aparținut „Asociației americane de gaz din New-York" care vrea să dovedească calitățile fundamentale ale unui gaz natural lichefiat (L.N.G.) folosit pentru mașinile de gătit și încălzit, dar și drept carburant de bază pentru avioanele supersonice, gaz care poate înlocui benzina actualelor automobile, contribuind astfel la reducerea poluării atmosferei.

Conceput de Institutul de gaze naturale din Chicago, acest vehicul, a cărui construcție a durat 2 ani, a costat 500 milioane dolari și a fost realizat cu participarea a 48 de societăți americane și canadiene, a rupt toate tradițiile existente atît în ceea ce privește profilajul cît și construcția șasiului și motorului. Menit să fie stabil la toate nivelele gamei de viteză, inclusiv la vitezele supersonice, forma lui a făcut obiectivul unor studii speciale de aerodinamică, în laboratoarele vehiculelor spațiale. Pînă la urmă caroseriei (care în acțiune are forma unui triunghi cu vîrful în jos) i s-a asigurat un unghi de negativ care împiedică decolarea, fără să se mai facă apel la aripioare stabilizatoare.

Ca motor s-a folosit un reactor de un tip asemănător cu acel al rachetei Apollo, alimentat cu un combustibil lichid (gaze naturale lichefiate) amestecat cu peroxid de hidrogen, a căror ardere produce foarte reduse substanțe poluante.

RECORDUL: 1001,667 KM/ORĂ

Trecînd la record, trebuie să precizăm de la început că nu este vorba de un record al automobilului. **F.I.A. recunoscînd doar performanțele realizate de autovehiculele cu patru roți, echipate cu motoare convenționale (cu pistoane) și cu transmisie pe roți.** Ori acest record, după ce **John Cobb** l-a ridicat în 1947 la 634,267 km/oră, nu a mai putut fi depășit cu mult, **Mike Thomson** reușind să atingă 650 km/oră — în 1961 — doar într-un singur sens, iar performanța lui **Bob Summers** — în 1965 — ridicîndu-l doar la 658,935 km/oră. În schimb din 1964 au apărut, mai întîi pe pista unui lac sărat din Australia și pe urmă pe pista de la Bonneville (S.U.A.), vehicule speciale echipate cu turbine și apoi cu reactoare, care au ridicat în 1965 recordul absolut de viteză la 966,961 km/oră. Categorisite ca vehicule cu propulsie liberă, ele nu mai sînt automobile, ci veritabile rachete terestre.

Acest ultim record pentru care **Art Arfons** pe al său „Monstru verde" și **Craig Breedlove** pe „Spiritul Americii" s-au duelat doi ani (1964—1965) a fost ținta încercărilor din 1970 ale lui Gary Gabelich și ale bolidului său „Flacăra albastră".

Tentativele au început la 14 septembrie și nu au fost lipsite de mici incidente. Dintre acestea amintim că la 5 octombrie, cînd „Flacăra albastră" a atins 830 km/oră, flacăra reactorului a aprins corzile de comandă ale parașutei de frînare și bolidul a parcurs 20 km pînă a putut fi oprit. În a 24-a tentativă (la 18 octombrie) Gabelich a înregistrat însă primul succes: 1 000,454 km/oră. Cum însă la întoarcere a realizat doar 968,341 km/oră, noul record nu era omologabil, nedepășind cu 1% pe cel vechi. La 23 octombrie realizînd la dus pe sectorul cronometrat de o milă (1 609 m) o medie de 993,933 km/oră și la întoarcere 1 009,059 km/oră, **Gary Gabelich devine cel mai rapid om pe pămînt cu viteza medie generală de 1001,667 km/oră.** Astfel, cel ce visa să fie primul pe Lună a devenit cel mai rapid om pe pămînt, trecînd o barieră care — cu ani în urmă — părea de neatins.

„Flacăra albastră" este însă capabilă să atingă și să depășească și „zidul" vitezei sunetului (1 224 km/oră). Acesta va fi de altfel obiectivul anilor viitori...

Gh. EPURAN

MINIBASCHETBALIȘTI ȘI... ARTIȘTI

Simple desene ale unor copii? Evident, mult mai mult decît doar atît! Cei ce au admirat expoziția de desene a participanților la Festivalul minibaschetului bucureștean și-au dat seama de altfel, de acest lucru. Inițiativa este, de fapt, ceva mai veche și ea aparține pionierului minibaschetului românesc, inimosul prof. Stelian Gheorghiu, cîndva un îndrumător și organizator al elevilor spre schi.

Despre ce este vorba? Cu prilejul marilor manifestații ale micilor baschetbaliști, se organizează cu regularitate, în afara disputelor sportive propriu-zise, concursuri de desen și poezii, avînd drept temă minibaschetul (bineînțeles). Micuții artiști se inspiră din regulamentul jocului, caricaturizează gesturile nesportive și, în general, fac totul pentru a exploata posibilitățile educative ale desenului.

În imaginea surprinsă de fotoreporterul nostru Dragoș Neagu, minibaschetbaliștii admiră desenele colegilor (sau chiar ale lor), dintre care trei au fost distinse, autorii lor fiind răsplătiți cu frumoase cupe. Cei premiați au fost: Nicolae Tuțu (Școala sportivă nr. 2), Tatiana Ilina (Școala generală nr. 69) și Elena Marinescu (Școala generală nr. 21).

INSEMNĂRI CU... CROSA

Cînd jucătorii ajung să-și „încrucișeze" crosele, înseamnă că hocheiul a... alunecat pe altă pistă!

Pucul care zboară peste poartă (și mantinelă) este catastro... sferic!

Un hocheist poate să croșeteze doi-trei jucători în drum spre poarta adversă! Subliniez: este vorba de croșetat, nu crosetat!

Dintre sporturile de iarnă, singur hocheiul preia ștafeta fotbalului și i-o predă, din mers, după... hivernare!

Un meci de hochei pasionant face și stadionul de gheață să... clocotească!

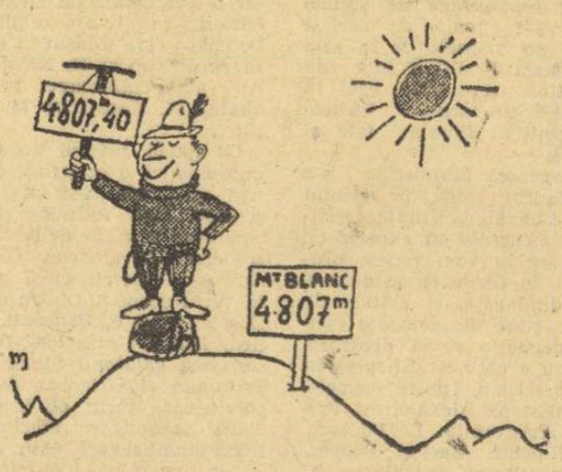

FĂRĂ CUVINTE
(Săptămîna sportivă" — Lausanne)

răspunde Ion Poștașu

UN GRUP DE STUDENȚI AI INSTITUTULUI POLITEHNIC TIMIȘOARA. 1. Vă mulțumesc pentru felicitări. M-ați făcut să... roșesc! 2. Am transmis rîndurile dv. lui Ștefan Baroga. Veți primi, în cîteva zile, răspunsurile pe care le așteptați cu atîta nerăbdare, în legătură cu culturismul.

N. TUGLEA, PLOIEȘTI. De cînd a trecut la profesionism, Cassius Clay n-a suferit nici o înfrîngere. O singură dată a fost trimis la podea, în timpul meciului cu englezul Henry Cooper, de acum 4 ani, pe care l-a cîștigat însă prin abandon.

I. GHINESCU, COMUNA BOTENI. Un catren pentru echipa de fotbal Steaua:

De citești cumva prin astre,
Greu să vezi așa minuni.
Căci eclipsa STELEI noastre
Ține de vreo două luni!

IONEL CRISTEA, COMUNA DOBROTEȘTI. Cu Spania, ne-am întîlnit de două ori, la fotbal. Este vorba de cele două meciuri din campionatul european din 1962. La Madrid: 6—0 pentru Spania. La București: 3—1 pentru noi! (În minutul 8, recuperasem două goluri și-i pusesem pe gînduri pe spanioli). În primul meci, a jucat formația: Sfetcu — Georgescu, Macri — Petru Emil, Nunweiller III, Koszka — Ivansuc, Ozon, Marin Voinea, D. Popescu, Ghergheli. La București, unsprezecele nostru a fost următorul: Voinescu — Popa, Ivan — Petru Emil, Nunweiller III, Koszka — Pircălab, Constantin, Manolache, Ghergheli și Tătaru.

ION GH. ION, BUCUREȘTI „**Dragul meu prieten, Ion Poștașu. Sînt și acum trist, din cauză că echipa mea favorită, Dinamo București, a pierdut la Craiova**". Dacă dv. sînteți atît de supărat, ce să spunem despre suporterii Progresului sau ai C.F.R.-ului din Timișoara? Oricum, sînt gata să vă șterg lacrimile, începînd prin a vă spune cele ce vă interesează referitor la Florea Dumitrache: este născut în București, la 23 mai 1948. Debutul fotbalistic: în 1961, la „piticii" Rapidului. De aici, a trecut la T.U.G. și apoi la Dinamo București.

A. PODINA, RÎȘNOV. 1. Regretăm, dar nu ne putem transforma în ajutori de sta"isticieni ai tuturor iubitorilor de fotbal și de... statistici. Ne-ar trebui, pentru aceasta, două vieți. 2. Este vorba de același jucător: Fredy Fieraru sau Fredy... Eisenbeiser, de-a lungul anilor el evoluînd sub ambele nume.

ION ANDREOIU, PLOIEȘTI. „**În urma unei fungi discuții pe care am avut-o cu unul din colegii mei de birou** (N.N. îmi place să cred că nu în timpul serviciului!), **ne-am contrazis cu privire la Em. Dembrovschi, sau mai bine zis cu jucătorul pe care l-a lovit acesta, într-un meci cu Petrolul. Stroe sau Cringașu?**" Stroe. Credeți, însă, că ați găsit cel mai interesant subiect de discuție? Unele lucruri, mai degrabă trebuie uitate...

DANA DELEANU, BRĂILA. „**Este la modă acum fotbalul feminin. Aș dori să știu cîte formații feminine există în țară și, mai ales, dacă se va organiza un campionat național. Pe de altă parte, ați dori să corespondați cu tinere cărora le place fotbalul** (adresa dv.: strada Diane nr. 2)." În ultimul timp, au luat ființă destule echipe feminine. N-am, însă, o evidență exactă. Poate că va trebui s-o țin într-o zi! Chiar dacă numărul lor n-ar fi prea mare în momentul de față, aceasta n-ar constitui o piedică în calea unei întreceri oficiale. La începuturile lui, și campionatul masculin de fotbal al țării n-a avut decît... trei echipe participante, din care cauză se disputau cîte două tururi și două retururi!

MAZZOLA N-A FOST DE ACORD...

Faptul s-a petrecut la finele meciului amical Elveția-Italia, (1—1) jucat recent cu prilejul aniversării federației elveține. Mai erau de disputat patru minute din joc și scorul era 1—0 pentru Elveția. Cursul jocului l-a făcut pe comentatorul postului elvețian de televiziune să se angajeze, imprudent, pe drumul anticipațiilor: „**Mulțumiri federației elveține de a fi organizat acest meci; mulțumiri italienilor de a fi permis reprezentanților noștri să facă acest mare joc; mulțumiri, în fine, lui Maurer, antrenorul nostru național, de a fi insuflat jucătorilor noștri un moral de învingători**".

Abia și-a terminat scurta alocuțiune de mulțumiri că atacantul italian Mazzola, a cîștigat un balon și, grație unui șut remarcabil, a egalat, spre stupoarea generală. În acea clipă, emisiunea TV a fost întreruptă, astfel că imprudentul comentator n-a mai avut cum să facă rectificarea. Telespectatorii au aflat abia din emisiunile următoare, și a doua zi, din presă rezultatul exact...

În fotbal nu-i bine niciodată să te grăbești!

RICHARD BURTON ȘI RUGBYUL

Richard Burton, al cărui nume este scris cu majuscule pe afișele marilor cinematografe de pe toate continentele, a fost în tinerețe jucător de rugby. Și nu numai în tinerețe, după cum vom vedea mai jos. Cu cîteva săptămîni în urmă, el a luat parte la meciul „veteranilor", dar nu a făcut o partidă prea strălucită. Din tribune, un mucalit a și lansat în direcția lui Burton: „Lasă-te de rugby — ăsta nu e ca filmul, trebuie să știi să și joci"!

Acum cîțiva ani, Richard Burton a auzit un altfel de reproș... Juca — la un teatru de pe Broadway — rolul titular din „Hamlet". Dimineața participase la un meci de rugby, și fusese... cam... tăvălit. Așa că spectatorii au fost foarte mirați văzîndu-l pe prințul danez, cu o mînă imobilizată la piept și cu bandaj pe cap! Galeria, bineînțeles, nu l-a iertat: „Ce mai cauți pe scenă? Mai bine apucă-te de rugby!".

— FOTBAL —

ÎN OBIECTIV: turul campionatului diviziei A (V)

„EL MUNDIAL" REFLECTAT ÎN JOCUL ECHIPELOR NOASTRE

Lipsiți, după campionatul mondial din Mexic de concluzii spectaculoase în materie de sisteme de joc (gen Stockholm '58, cînd brazilienii au venit cu o inovație în linia de apărare și... nu numai cu atît), dar în dorința de a COREDA — totuși — ÎNVĂȚĂMINTELE „MUNDIALULUI" CU ACTIVITATEA FOTBALISTICĂ DIN ȚĂRILE LOR, tehnicienii s-au fixat asupra unor jaloane trasate grație protagoniștilor Braziliei, R. F. a Germaniei, Italiei.

În acest sens, la consfătuirea cu antrenorii de divizia A, care a precedat startul în actualul campionat, a fost plăcut pentru noi să aflăm, drept concluzii, un punct de vedere ponderat, lucid, realist. Au fost evitate indicațiile stas, de genul acelora din trecut... „joc colectiv, constructiv, ofensiv", nu s-a spus, demagogic, să jucăm ca Brazilia (neavîndu-i deocamdată, pe Pele, Jairzinho, Gerson și Rivelino), nu s-a aruncat anatema asupra „betonului", poate și pentru faptul că el furnizase „El Mundialului" o semifinală de 7 goluri, intrată în istoria fotbalului, precum și pe golgeterul lui, vest-germanul Gerd Müller.

S-a subliniat doar, ca un lucru de necontestat după „Mexic", **evoluția jocului la toți factorii, stăruindu-se pe îmbinarea lor, cît mai armonioasă, în pregătire, pentru ca, într-un viitor cît mai apropiat, să poată crește nivelul jocurilor.**

„Mexicul" demonstrase, într-adevăr, că din punct de vedere **tehnic** arsenalul execuțiilor a crescut; din punct de vedere **tactic** era evident un joc complet, în continuu flux și reflux, pentru asigurarea ambelor mari acțiuni, de apărare și de atac, și cu un accent deosebit pe importanța strategică a mijlocului terenului. La capitolul **fizic**, volumul deplasărilor rapide și intensitatea jocului crescuseră și ele.

CE NE-AU ARĂTAT UNELE JOCURI DIN CAMPIONAT

Și, în ambianța post-mexicană, încărcată de obligații, dar și de speranțe, noua ediție a campionatului începe pe fondul unor **jaloane** puse, marcată de strădanii și de bune intenții. Îndeosebi, în domeniul realizărilor tactice, factorul parcă mai ușor perfectibil, **jucătorii se arătau receptivi față de îndeplinirea sarcinilor duble.** Din discuțiile avute cu ei după jocuri, precum și cu antrenorii lor, reieșea, de pildă, că **Dumitru** (Rapid), **Cadar** (Steagul roșu), **Iuhas** (Petrolul), **Strîmbeanu** (Universitatea Craiova) își îndeplinesc, MAI CONȘTIENT decît o făceau în trecut, rolurile lor de mijlocași defensivi, în acțiunea de apărare a echipelor lor. Și, poate, nu e întîmplător faptul că, și prin această grijă sporită față de asigurarea securității în fața axului central al porților (în același scop și brazilienii apelaseră la serviciile unuia dintre mijlocași — Clodoaldo), echipele citate mai sus figurează în clasament cu cel mai mic număr de goluri primite.

Tot dintr-o atenție sporită, față de îndeplinirea sarcinilor duble și de acoperire a unor zone mai mari, jucători din liniile de atac, altădată ceva mai comozi (**Neagu, Grozea, Dumitrache** etc.), au trecut la exercitarea presingului, a replierilor, a încercărilor de deposedare. Lecția „Mexicului" își punea amprenta în mod poztiv, prin exemplele oferite, îndeosebi, **de Politehnica Iași, Farul, U.T.A., „U" Cluj** etc. **și pe acordarea unei mai mari atenții importantei zone strategice de la mijlocul terenului,** acolo unde se pregătesc acțiunile ofensive sau, în situația inversă, sînt stopate încercările de declanșare a atacurilor adverse. O asemenea muncă migăloasă, dar rațională, a dus în zona centrală mai cu seamă în deplasare, **Politehnica Iași** care, tot nu întîmplător, a obținut puncte prețioase chiar pe terenul actualului lider. Mijlocașii **(Pescaru, Axente, Sălceanu, Goleac, Badea, Anca, Petescu, Domide, Ștefănescu, Radu Nunweiller, Moraru, Roșu, Cojocaru, Stîncel),** ca și fundașii **(Lupescu, Broșovschi, Ianul, Dinu — Dinamo, Velicu)** s-au transformat, nu o dată, în virtutea aceleiași idei de îndeplinire a sarcinilor duble, în jucători de atac, furnizînd coechipierilor înaintași mingi de gol sau chiar FINALIZÎND.

Pledoaria în favoarea celor afirmate pînă acum, se sprijină și pe unele cifre care arată cum, din cele 291 de goluri ale turului, 54 AU FOST ÎNSCRISE DE 31 MIJLOCAȘI ȘI 20 DE 17 APĂRĂTORI.

CÎND INTERVINE SENTIMENTUL DE SUFICIENȚĂ

Relevînd toate aceste aspecte care dovedesc — după Mexic — unele lăudabile eforturi, menite să urnească din loc fotbalul nostru, se impune, însă, în același timp, SĂ SUBLINIEM CARACTERUL LOR OARECUM IZOLAT ȘI EVIDENT TEMPORAR, doar într-o serie de partide și nu pe o durată mai mare; izolat — întrucît nu toate echipele și nu toți jucătorii participă, cu aceeași înțelegere, la eforturile colective; temporar — deoarece, chiar în rîndul jucătorilor, animați, după cum am văzut, de bune intenții, își face prea repede loc sentimentul de suficiență; față de bagajul cunoștințelor tehnice (de aici și refuzul de a lucra, suplimentar, individual), față de așa-zisul „antrenament invizibil" (de aici și incompleta recuperare, atît de necesară), după efortul consumat în timpul pregătirilor și al jocurilor.

Știm, că salturi calitative nu se pot efectua peste noapte, mai înainte ca acumulările cantitative să se fi produs. **Dar, în fotbalul nostru,** nu spunem o noutate, **aceste acumulări se realizează într-un ritm foarte lent, iar din cauzele amintite mai sus, acest adevăr ni-l pun cu cruzime în fața confruntările oficiale cu echipele de club de peste hotare.** Într-adevăr, la ora acestor veritabile examene, vedem cum, deseori, încercările de participare a fundașilor la acțiunile ofensive sînt zădărnicite de unele carențe **tehnice** (pase sau centrări defectuoase) sau **fizice,** (rezistența) și de abia atunci ne e clar cum, după aproximativ 60 de minute de joc, aproape întreaga echipă slăbește vizibil din punct de vedere al efortului.

Evoluția fotbalului la toți factorii jocului — una din lecțiile importante ale „Mexicului" — **nu este o simplă vorbă aruncată în vînt la consfătuirea cu tehnicienii echipelor de divizia A care a precedat actualul campionat.**

Neînsușirea ei (metodică, aprofundată, prin atacarea, simultană, a tuturor factorilor) ne poate aduce, cel mult, doar unele îmbunătățiri izolate și temporare, așa cum ne-au fost furnizate în prima parte a campionatului.

Pentru a se efectua cotitura dorită returul trebuie pregătit de pe acum.

G. NICOLAESCU

Fază de mare dinamism din meciul Dinamo — Politehnica Iași Foto: V. BAGEAC

O NOUĂ PROMOȚIE DE ATLEȚI JUNIORI TRECE PRAGUL SENIORATULUI!

Sărbătoarea majoratului constituie pentru toți tinerii noștri un eveniment deosebit de care — peste ani și ani — își vor aduce aminte totdeauna cu multă plăcere. Din păcate, în activitatea noastră sportivă o asemenea sărbătorire, a trecerii de la juniorat la seniorat, nu a intrat încă în obișnuință și momentul acesta se strecoară adesea neobservat, de foarte multe ori aproape neștiut...

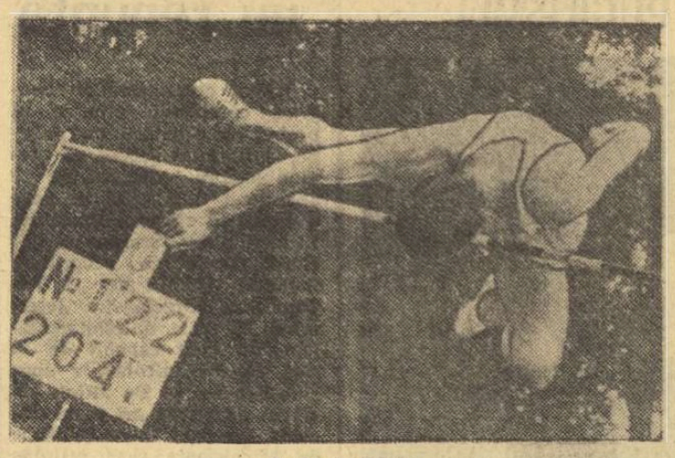

CSABA DOSA

Cu prima zi a anului ce vine, un număr masiv de atleți juniori păsește OFICIAL în rîndurile seniorilor. Am insistat asupra acestui cuvînt „oficial", deoarece nu puțini dintre acești tineri au evoluat în concursuri anul acesta sau în sezoanele trecute, alături de seniori, au făcut parte din primul lot al țării sau chiar din echipa reprezentativă, au dobîndit titluri de campioni, au doborît recorduri republicane. De data aceasta, în cazul lor, trecerea „oficială" nu înseamnă, din punct de vedere al performanțelor, decît un act formal!

Promoția de juniori a anului 1970 a fost pentru atletismul nostru una dintre cele mai valoroase, cuprinzînd multe elemente talentate, de certă perspectivă. Șefii acestei promoții sînt, în mod indiscutabil, mureșanul **Csaba Dosa,** deținător al recordului național la săritura în înălțime (2,16 m), craioveanca **Natalia Andrei,** campioană republicană în proba de 1500 m și romașcanca **Mariana Filip,** campioană de senioare pe 400 m și coautoare la stabilirea mai multor recorduri republicane în probele de ștafetă.

Iată și pe cîțiva dintre... foștii juniori care vor participa de acum înainte numai în competițiile rezervate seniorilor: **Tamas Szabo** — 100 m 10,5, **Andrei Kurunczi** — 100 m 10,5, **Sorin Păsulă** — 100 m 10,5 și 200 m — 21,5, **Constantin Stan** — 200 m — 21,6 și 400 m 47,2, **Francisc Gedeon** — 400 m 47,7 și 800 m 1:52,3, — **Zoltan Gașpar** — 800 m 1:51,7, **Cornel Dima** — 1500 m 3:47,8, **Csaba Dosa** — înălțime 2,16, **Mihai Negomireanu** — înălțime 2,11, **Dumitru Iordache** — triplu 15,46 **Gheorghe Suha** — greutate 15,85 și disc 50,30; **Mariana Filip** — 200 m 24,3 și 400 m — 53,7, **Rafira Fița** — 800 m 2:06,2, **Natalia Andrei** — 1500 m 4:23,5, **Maria Lincă** — 1500 m 4:23,0, **Elena Mîrza** — 100 mg 13,9, **Marghioliția Matei** — înălțime 1,72, **Draga Comșa** — înălțime 1,70, **Alina Popescu** — lungime 6,16, **Florica Boca** — lungime 6,06, **Maria Illy** — disc 48,70, **Carmen Ionescu** — disc 50,02, **Mihaela Loghin** — greutate 14,61.

Faptul că acești tineri au realizat la vîrsta junioratului asemenea rezultate, pe baza cărora au și fost selecționați în lotul republican de seniori, reprezintă, fără discuție ,un element cert, pozitiv, deoarece ei au luat cunoștință cu rigorile și pretențiile de muncă și implicit de performanță ale seniorilor. Deci va exista o continuitate în ceea ce vor întreprinde în viitor și o garanție că nu se vor mai pierde pe drum, ca atîția alții, într-un asemenea moment de cumpănă pentru un sportiv, cum este trecerea de la juniorat la seniorat.

Există însă, în ceea ce le privește pe fete, și o anumită situație specifică. Faptul că din anul 1971 vîrsta junioarelor a fost redusă cu un an, potrivit uzanțelor internaționale, face ca o serie de atlete să nu mai beneficieze încă un sezon de

MARIANA FILIP

concursurile de junioare și să treacă direct la senioare, unde — sîntem convinși — se vor comporta totuși la înălțime.

Tuturor acestor noi seniori — deplin succes în activitatea viitoare!

Romeo VILARA

REZULTATE DE BUN AUGUR ÎN PRIMA REUNIUNE A „CUPEI 30 DECEMBRIE" LA PATINAJ VITEZĂ

TUȘNAD, 26 (**prin telefon, de la trimisul nostru**). Ultima săptămînă a anului marchează începutul tradiționalei competiții de patinaj viteză dotată cu trofeul „Cupa 30 Decembrie". Întrecerile acestui concurs de anvergură, organizate de CJEFS Harghita, au căpătat o nouă dimensiune întrucît în program figurează acum probe pentru toate categoriile de alergători, ceea ce a mărit interesul și preocuparea antrenorilor și a sportivilor din întreaga țară.

Startul în prima cursă, desfășurată simbătă pe pista lacului Ciucaș a coincis cu o surpriză. Clujeanul Romulus Roșca a realizat pe 500 m un timp superior specialistului probei **Victor Sotirescu** (Dinamo Brașov): 45,2—45,4. În schimb, dinamovistul s-a revanșat în proba de 1.500 m.

Tinerii viteziști **Adrian Clobanu, Sanda Fram, Carmen Dragoman, Eva Szigheti, Zoltan Sandor** și **Marian Mihail** au obținut victorii incontestabile, înregistrînd rezultate de bun augur. Cîteva rezultate din prima reuniune. SENIOARE: **500 m: 1. Crista Traher (Dinamo Brașov) 51,7**; 2. Maria Tașnadi (Dinamo București) 52,1, 3. Ileana Antal (Dinamo București) 57,0. SENIORI: **500 m: 1. Romulus Roșca (Agronomia Cluj)** 45,2, 2. Victor Sotirescu (Dinamo Brașov) 45,4, 3. Viorel Ionescu (Dinamo București) 46,2; **1 500 m: 1. Victor Sotirescu** 2:27,2, 2. Carol Komyatszegy (Agronomia Cluj) 2:29,7, 3. Alexandru Boier (Dinamo Brașov) 2:31,9. Întrecerile continuă. În cadrul unor tentative Carmen Dragoman (Metalurgica Sibiu) a corectat recordul la 500 m copii II, realizînd 58,7 (v.r. 62,3), iar Zoltan Sandor (Dinamo Brașov) a realizat pe 1 000 m (jr. II) 1:43,8 (v.r. 1:44,7).

Traian IOANIȚESCU

carnet de vacanță

DUMITRU: „VREAU SĂ BAT RECORDUL DE SELECȚIONĂRI"

Am așteptat mult timp în fața unei uși vopsite în verde, cu degetul pus pe butonul soneriei. Cînd, în sfîrșit, ni s-a deschis, aveam în față o fată brunetă, aparent fragilă, nu prea înaltă, încinsă cu un șorț de bucătărie. Era Claudia, soția internaționalului rapidist Dumitru.

— Scuză-ne, știam că vei veni, dar ne-am luat cu treaba și...

Nu mai e nevoie de alte amănunte. Dinspre bucătărie se simte un miros plăcut, de cocă abia pusă la cuptor...

Pe „Liță" Dumitru îl găsim chinuindu-se cu niște fire și cu un letcon.

— Am niște plăci grozave cu Tom Jones și altele cu cîntece țigănești. Și tocmai acum s-a defectat pickup-ul. Bine că nu s-a strîcat de revelion.

— *Apropo, unde petreci revelionul? Acasă?*

— Da vor veni mulți prieteni, foarte tineri toți. Vom dansa mult, dansul e marea pasiune a Claudiei și a mea...

Mă uit prin cameră. O mulțime de jucării, de păpuși. Fotografii (am numărat vreo 60) de la meciuri și cu fotbaliști. Dar, și mai multe vederi, din Franța, Mexic, R.F.G., Anglia, Spania...

Soții Dumitru îmi spun că stau aproape tot timpul acasă. Fac gospodărie. Seara, se despart pentru cîteva ceasuri: ea merge la școală („sînt într-a zecea, la serai"), iar el la cursurile de conducere auto (amatori).

Aflu că pe Dumitru îl preocupă mult plecarea în turneul din Brazilia...

Discutăm de vreo oră. Vorbește domol („cred că o mare calitate a mea e calmul"), întrerupt din cînd în cînd de soție...

Vrea să bată recordul de selecționări în reprezentativă. Să joace la trei campionate mondiale.

— La campionatul european, sînt sigur, ne vom califica.

INSTANTANEU CU IANCU

Întîlnire întîmplătoare — pe bulevardul Magheru — cu Constantin Iancu.

— *Abia ai sosit din turneul pe care l-ai făcut cu echipa în R.F. a Germaniei...*

— Nici nu știu ce să vă spun... În orice caz, în primul meci am jucat de parcă eram începători

— *Ce-ai plănuit pentru acest relache competițional?*

— Mai întîi de toate să mă plimb.

— *Singur?*

— Nu, cu Marius, puștiul meu de trei ani și trei luni. Nu-l pot lăsa toată ziua doar cu mașinuțele sau cu avioanele lui...

— *Altceva?*

— Caut să mă odihnesc, să adun cît mai multe forțe pentru retur. Aștept noul sezon cu o nerăbdare mai mare decît oricînd!

— *O întrebare aproape... obligatorie: unde vei face revelionul?*

— La Constanța.

Geo RAEȚCHI

Unde mergem

BASCHET. Sala Floreasca, de la ora 9: Poli Brașov — Poli Galați, Steaua — Poli București, „U" Timișoara — Rapid; de la ora 16: Farul — Poli Cluj, „U" Cluj — I.C.H.F. București, I.E.F.S. — Dinamo, meciuri în divizia A.

SCRIMĂ. Campionatele republicane de juniori — sala Floreasca II, de la ora 8 dim.

POPICE. Jocuri din campionatul diviziei A (masculin): arena Voința, de la ora 8, Voința București — Olimpia Reșița, arena Gloria, de la ora 8, Gloria București — Rafinăria Teleajen Ploiești.

Inițiative maramureșene în sportul de masă

(Urmare din pag. 1)

chipele sătești ale diferitelor localități.

În zona Lăpușului se organizează, în prima duminică a lunii august, „Festivalul portului, cîntecului, dansului și sportului lăpușan". Cu această ocazie are loc o defilare a tuturor participanților, trecîndu-se în revistă tot ce este mai frumos pe aceste meleaguri. După aceea, se organizează dispute însuflețite la handbal, fotbal, popice, iar pentru marea majoritate, întreceri distractive în care elementul sportiv nu este de neglijat. Festivaluri ca acelea de mai sus se organizează și în localitățile Apa Sărată, Stejarul, Hoteni (aici legat de sărbătorirea primului sătean care iese la arat) și multe altele. La toate acestea, pe lîngă portul, cîntul și dansul tradițional au loc pasionante competiții sportive cu caracter de masă.

EXCURSIILE ȘI JOCUL DE POPICE PRINTRE ACTIVITĂȚILE CELE MAI AGREATE

Așa cum am mai spus, județul Maramureș dispune de condiții naturale excelente. Zona muntoasă oferă priveliști de neuitat, iar excursiile se organizează cu regularitate, cu participarea a mii și mii de oameni ai muncii, elevi și studenți. În fiecare duminică, sînt luate cu asalt centrele de agrement de către excursioniști. Mogoșa, Borșa, Usturoi, Izvoarele, Pădurea lui Lăpușel, Barajul Firiza sînt doar cîteva din punctele de atracție ale județului. Numai din municipiul Baia Mare au participat la asemenea excursii și drumeții peste 20.000 de salariați. Întreprinderile cu cele mai bune rezultate în această direcție au fost: exploatarea minieră Săsar (președintele asociației sportive ing. **Manea Girip**), Băimăreana (președinte **Ion Marta**), exploatarea minieră Herja. În afara excursiilor și drumețiilor o atracție deosebită o constituie popicele. În jurul arenelor se adună sute de practicanți.

O altă preocupare susținută este îndreptarea spre buna organizare a cupelor pe ramuri de producție. La aceste dispute iau parte mii de salariați. Competițiile se desfășoară cu faze pe întreprindere, oraș, municipiu, județ... De o mare popularitate se bucură: „Cupa Constructorul", „Cupa Metalurgistului", „Cupa ceferistului", „Cupa Minerului".

Desigur, organizarea atîtor întreceri presupune o muncă susținută. Deoarece activul salariat al C.J.E.F.S. are sarcini multiple, pentru buna organizare a acțiunilor s-a apelat la activul voluntar care și-a adus un aport substanțial la buna desfășurare a competițiilor cu caracter de masă. Dintre cei care își petrec majoritatea timpului cu organizarea întrecerilor de masă, s-au remarcat în mod special tovarășii PETRE BOICEANU, IOSIF BALOGH, VASILE GHIȚĂ, AUREL MAN. Toți aceștia deși trecuți de 60 de ani, pensionari, dau o neprețuită mînă de ajutor, iar exemplul lor ar trebui urmat și de unii activiști mai tineri cărora, cam de timpuriu, le-a dispărut entuziasmul.

ȘCOLARI — PE POTECI DE MUNTE

Tineretul, fondul de aur al patriei, se bucură de grija permanentă a tuturor. Lui îi sînt create toate condițiile pentru o creștere și dezvoltare multilaterală, la care își dă concursul și sportul. Desigur, majoritatea acțiunilor de amploare se consumă în timpul vacanțelor. În perioada respectivă, în fiecare oraș din județ funcționează 3—4 cluburi ale elevilor. Aici, în afara programelor distractiv-recreative ei au la dispoziție terenuri și săli de sport unde mulți, foarte mulți școlari își petrec o bună parte din timp. Pentru cei mai merituoși la învățătură și sport s-au organizat tabere la Izvoarele, Borșa, Cavnic, unde fiecare serie a beneficiat de minunate clipe de destindere, de condiții pentru practicarea diferitelor sporturi.

În Baia Mare, C.J.E.F.S., în colaborare cu Consiliul județean al pionierilor, a organizat în vacanța de vară mai multe excursii de mari proporții. Elevii, însoțiți de cadre didactice și echipați cu toate cele necesare au efectuat un traseu judicios ales, care le-a oferit clipe de neuitat prin frumusețea locurilor parcurse. La fiecare punct de popas au fost amenajate corturi pentru dormit, terenuri de sport. De remarcat că traseul a fost străbătut pe jos și a constituit un excelent mijloc de cunoaștere.

O acțiune cu o puternică aderență în viața copiilor este populara „Cupa Străzilor" la fotbal. Numai în Baia Mare au fost înscrise 28 de echipe, la care s-a adăugat formația școlarilor din satul Mocira, care a ajuns, spre surprinderea tuturor, pînă în finala competiției. La Sighet, Vișeu, Baia Sprie, Tg. Lăpuș și altele au funcționat centre de învățare a înotului. Pe plan local, în funcție de specific, s-au organizat campionate de fotbal, handbal, volei, popice. În fiecare toamnă se dispută „Cupa campionilor asociațiilor sportive" la fotbal, volei, popice, tenis de masă, șah.

Pentru sezonul de iarnă sînt prevăzute numeroase întreceri de masă. Una dintre acestea, care se bucură de o mare popularitate, este „Schiul zburător", angrenînd majoritatea școlarilor maramureșeni.

★

Am părăsit frumoasele meleaguri maramureșene, cu sentimentul că sportul de masă are aici rădăcini adînci, că organele locale fac totul pentru a asigura condiții tot mai bune desfășurării acestei activități deosebit de utile, atît pentru tineri cît și pentru maturi.

A apărut revista

Educație fizică și sport nr. 12

A apărut revista „Educație fizică și sport" nr. 12. Din sumar spicuim: Interviu cu conf. dr. George Văideanu despre „Prezența educației fizice și a sportului în programul educativ curent în școală și în viață", consemnat de V. Firoiu: „Educația intelectuală în raport cu educația fizică", de I. Irimia.

Subliniem în mod deosebit faptul că la rubrica „Educația fizică în învățămînt", profesorii de specialitate găsesc: planificarea trimestrială la educație fizică (trimestrul al II-lea, clasele I—IV), de R. Ionescu.

N.R. La cererea cititorilor și colaboratorilor, redacția revistei „Educație fizică și sport" împreună cu Consiliul Național al Organizației Pionierilor a hotărît prelungirea termenului de predare a lucrărilor pentru concursul revistei pînă la data de 15 martie 1971.

AUDIȚII DE PURITATEA CRISTALULUI
vă asigură aparatele de radio
TRAVIATA (Prețul: 2.260 lei)
EFORIE (Prețul: 1.720 lei)

Se vînd și cu plata în 10-18 rate lunare
TEHNICĂ MODERNĂ • ASPECT ESTETIC • 4 LUNGIMI DE UNDĂ • MARE SELECTIVITATE

sportul în lume

METALURGIŞTII DIN PAVLOGRAD ÎNDRĂGESC PUGILISMUL

Box în sala de antrenament a „Palatului metalurgiştilor" din Pavlograd (U.R.S.S.). Sub privirile antrenorului Viktor Dovgan, o grupă din rîndul celor 60 de tineri membri ai secţiei de pugilism face cunoştinţă cu tehnica duelului la mănuşi.

Foto: TASS

BOB SEAGREN nu renunţă la atletism!

Atletul american Bob Seagren, campionul olimpic al probei de săritură cu prăjina, a anunţat recent că revine asupra deciziei de a abandona atletismul, pe care o luase la sfîrşitul sezonului în aer liber. Seagren a declarat că ştirea recordului mondial stabilit de C. Papanicolau (Grecia) l-a determinat să reia antrenamentele. **„Mă simt capabil de a sări cît Papanicolau,** a spus Bob Seagen. — **De altfel, am trecut de cîteva ori peste ştacheta aşezată la o înălţime de 18 picioare (5,49 m) dar de fiecare dată am doborît-o cu mîinile în cădere".** Fostul recordman mondial îşi va face reintrarea la 16 ianuarie în cadrul unui concurs de sală, în care îl va întîlni pe francezul Tracanelli, care studiază în prezent în capitala Californiei.

Cu prilejul unui concurs de atletism desfăşurat pe teren acoperit la Monroe (S.U.A.), proba de 60 yarzi garduri a revenit lui Thomas Hill în 6,9.

Ţ. S. K. A. Sofia face scor la Barcelona

BARCELONA, 26 (Agerpres). — Echipa bulgară de fotbal Ţ.S.K.A. Septemvrisko Zname — Sofia, care se află în turneu în Spania, a jucat la Barcelona cu echipa locală FC Barcelona. Fotbaliştii bulgari au obţinut victoria cu scorul de 4—1 (1—0).

NOI PLEDOARII PENTRU FOTBALUL OFENSIV

Dacă privim rezultatele înregistrate în diferite campionate naţionale de fotbal, în Cupele europene şi ale altor confruntări internaţionale, vom observa sărăcia de goluri cu care se termină majoritatea partidelor. Comentînd această realitate, revista cehoslovacă *„GOL"* face cîteva propuneri interesante cu privire la alcătuirea clasamentelor, cît şi la acordarea punctelor. Iată cum ar arăta, schematic, noul sistem propus:

PENTRU SCOR ALB cîte 0 puncte

PENTRU SCOR EGAL, cîte 1 punct

PENTRU VICTORIE REPURTATĂ PE TEREN PROPRIU, 2 puncte

PENTRU VICTORIE REPURTATĂ ACASĂ, LA O DIFERENŢĂ MAI MARE DE DOUĂ GOLURI 3 puncte

PENTRU VICTORIE OBŢINUTĂ ÎN DEPLASARE. 3 puncte.

Fără îndoială că un astfel de sistem de punctaj — criticit de plauzibil ar fi — îngreuiază simţitor alcătuirea clasamentelor, dar, el reprezintă, fără îndoială, o invitaţie practică la înscrierea mai multor goluri pe terenurile de fotbal. *„În Cupele europene* — comentează revista cehoslovacă — *în urma aplicării acestui sistem de punctaj, ar fi foarte rare cazurile cînd s-ar apela la prelungirile suplimentare, sau la acordarea loviturilor de la 11 metri. Meciurile cu multe goluri, cu răsturnări de situaţii ar fi mai plăcute, mai interesante. Pentru că, trebuie să recunoaştem că azi, unele meciuri sînt ca... plinea fără sare...".*

Cine nu e de acord?

EDDY MERCKX SPRINTEAZĂ VICTORIOS

Eddy Merckx, supercampionul pedalei, nu se dezminte nici în acest final de sezon. El continuă să acumuleze noi victorii, după ce a cules pe cele mai importante, în calendarul anului ciclist care se încheie. Ultima sa performanţă este înregistrată în Corsica, la tradiţionala competiţie rutieră internaţională dotată cu „Trofeul oraşului Bastia".

Întîlnind un lot valoros de concurenţi, cîştigătorul Turuirilor Franţei şi Italiei, a făcut din nou proba calităţilor sale excepţionale. Merckx a trecut primul linia de sosire, dispunînd la sprint de L. Aimar (Franţa).

În fotografie: Eddy Merckx finişează victorios în cursa de la Bastia.

Luni şi marţi

BUCUREŞTI — OPAVA

Două noi teste pentru reprezentativa noastră de hochei

Continuîndu-şi pregătirile în vederea participării la grupa C a campionatului mondial, selecţionata de hochei va apare din nou, luni şi marţi, în faţa publicului bucureştean. Sub titulatura reprezentativei Bucureşti ea va întîlni, în două partide, formaţia A.S.Z. Opava.

Oaspeţii, din liga secundă a campionatului cehoslovac, alcătuiesc un colectiv puternic şi tradiţional în hocheiul ţării prietene. Fără să dispună de mari individualităţi, echipa este omogenă, patinează excelent. În ultimele zile, antrenorii **M. Flamaropol** şi **Z. Czaka** au lucrat asiduu pentru omogenizarea liniilor şi pentru eliminarea deficienţelor de joc vădite în evoluţiile naţionalei la Campionatul armatelor prietene şi în întîlnirile cu selecţionata secundă a Cehoslovaciei. Este vorba, mai cu seamă, de lichidarea greşelilor în apărare care au costat (şi costă) multe goluri deseori irecuperabile.

În continuare, programul formaţiei române rămîne încărcat: în ianuarie — două jocuri în Iugoslavia, apoi jucătorii vor participa, în cadrul echipelor de club, la mansa a treia a campionatului naţional, iar spre sfîrşitul lunii se vor reuni din nou în lot în cadrul tradiţionalei competiţii „Cupa Bucureşti". În februarie sînt programate două jocuri cu Elveţia, în Capitală, şi două cu Italia, în deplasare. Apoi va urma participarea la turneul grupei C a campionatului mondial.

BEAMON A SĂRIT 8,90! DAR O SINGURĂ DATĂ...

La doi ani de la realizarea celui mai fantastic record pe care l-a cunoscut vreodată atletismul, revista nord-americană „Physical Educator" publică sub semnătura medicului Ernst Jokl, directorul Laboratorului de cercetări experimentale la Universitatea Kentucky, creatorul medicinei sportive în S.U.A., o analiză amănunţită a săriturii lui Bob Beamon şi a cauzelor care au favorizat obţinerea acestei performanţe.

Dr. Jokl consideră că au existat mai mulţi factori favorabili şi apreciază că fiecare în parte ar fi putut determina ameliorarea recordului mondial, dar simultaneitatea lor a dus la un rezultat considerat a fi — dintre toate recordurile atletice — cel mai apropiat de limitele fiziologice ale omului. (Pentru săritura în lungime, autorul articolului apreciază această limită la 9,46 m).

Dr. Jokl este de părere că **performanţa lui Beamon „trebuie considerată în strînsă relaţie cu o creştere generală a vitezei, în anul olimpic doborîndu-se toate recordurile lumii la alergările scurte. Deşi imediat după prima săritură a atletului american, asupra stadionului s-a abătut o furtună — transformată apoi în ploaie măruntă — primii 10 clasaţi la săritura în lungime au depăşit 7,90 m** (concursul olimpic de la Mexico fiind cel mai tare din istoria atletismului). **În zilele Olimpiadei, Bob Beamon era capabil de un rezultat de 10,1—10,2 pe 100 m. Rezultatul lui se datoreşte, de asemenea, pistei de tartan a stadionului olimpic. O încercare de a reaminti virtuţile tartanului în comparaţie cu pista de zgură ne pare superfluă. Progresul tehnic a venit în ajutorul lui Beamon — şi al celorlalţi săritori — şi acest lucru este perfect normal astăzi. În momentul săriturii, Bob Beamon a beneficiat de condiţii ideale: rezistenţa scăzută a aerului datorită altitudinii capitalei mexicane, temperatura şi umiditatea optime, viteza vîntului de 2 m/s din spate".** Se apreciază că în cazul în care vîntul ar fi bătut din faţă cu aceeaşi viteză, săritura ar fi măsurat în jur de 8,50 m.

Un alt factor favorabil creşterii performanţelor în probe în care efortul este de scurtă durată — factor care, după cum susţine dr. Jokl, a fost multă vreme neglijat — îl constituie **„scăderea pragului excitabilităţii nervoase, în urma adaptării la altitudine, fenomen descoperit încă în 1932, dar căruia nu i s-a acordat atenţia pe care o merita decît cu ocazia Jocurilor Olimpice din Mexic".**

Am lăsat la urmă aspectul care ni s-a părut cel mai interesant în analiza medicului american: PE TOATĂ LUNGIMEA ELANULUI, BEAMON NU ARE — spre deosebire de Boston, Ter Ovanesian şi ceilalţi — NICI UN SEMN DE CONTROL. **„Beamon este un săritor natural. În timpul elanului, el nu-şi «oboseşte» sistemul nervos pentru rezolvarea problemei vitezei de alergare — bătaie, ci îşi concentrează întreaga atenţie asupra momentului desprinderii. Eliberat de orice factor inhibitor, el are un avantaj asupra celorlalţi săritori, dar îşi asumă în acelaşi timp un risc apreciabil la fiecare încercare. Din acest motiv, Beamon are un procent mare de sărituri ratate, dar, tot aşa a fost posibilă şi acea unică săritură de vis".**

Urmărind cariera atletică post-olimpică a lui Bob Beamon, observăm că performanţa din Mexic a fost într-adevă de vis. În ultimele două sezoane, cele mai bune rezultate ale sale — 8,20 în 1969 şi 7,91 în 1970 — au fost departe de ceea ce aştepta lumea de la el, de ceea ce aştepta el însuşi.

Probabil aici trebuie căutat motivul convertirii campionului olimpic de atletism în jucător de... baschet.

VL. MORARU

PE PÎRTIILE DE SCHI

De un frumos succes s-au bucurat întrecerile contînd pentru „Cupa oraşului Moscova" la schi. Proba feminină de 5 km a revenit campioanei mondiale Galina Kulakovska cu timpul de 16:41. Feodor Simasov a terminat învingător în proba de 15 km, realizînd timpul de 50:37.

★

Anul viitor nu va mai avea loc meciul internaţional de schi dintre echipele S.U.A. şi Franţei. Întîlnirea urma să se dispute în zilele de 20 şi 21 martie la Aspen (Colorado). Forul francez a renunţat la această întîlnire, deoarece în aceeaşi perioadă schiorii francezi sînt angajaţi în competiţia pentru cupa celor 6 naţiuni (S.U.A., Canada, Austria, Italia, Elveţia şi Franţa).

★

În sezonul de iarnă, celebrul schior francez Jean Claude Killy, multiplu campion olimpic, va profesa meseria de ziarist. El a fost angajat de ziarul american „Daily News" să comenteze în fiecare duminică marile evenimente ale schiului mondial.

★

Federaţia vest-germană de schi a alcătuit lotul care va participa la marile concursuri internaţionale de la Grindelwald (feminin — 11—15 ianuarie) şi Wengen (masculin — 16—17 ianuarie). Din lot fac parte printre alţii Rosi Mittermayer, Traudl Trichl, Rosi Spiesser, Margret Hafen, Franz Vogler, Dieter Fersch etc.

Rosi Mittermayer, cunoscuta vedetă a schiului vest-german.

ORIENTAREA TURISTICĂ — UN SPORT RĂSPÎNDIT ÎN SUEDIA

Orientarea turistică este un sport cu tradiţii îndelungate în ţările scandinave şi în special în Suedia. Anul acesta a marcat o etapă nouă în dezvoltarea acestui sport. Un deosebit interes a stîrnit organizarea acţiunii denumite „Trimorientiering", care prevede participarea la cîte un traseu turistic de orientare pe trimestru, de unde îi vine şi numele. Pentru a participa, concurenţii trebuie să treacă la un anumit număr din cele peste 12 000 de posturi de control, la data şi în ordinea convenabilă fiecăruia. La aceste posturi nu se poate ajunge cu mijloace de transport mecanice. Este un fel de excursie controlată care, prin caracterul ei amuzant, atrage sute de mii de suedezi cu familiile lor.

Un alt concurs, numit „Amo", este menit să desemneze pe cel mai bun turist de orientare al anului, la 16 categorii de vîrstă. Aci participă, alături de sportivii fără pretenţii de mare performanţă, şi elita concurenţilor de orientare din Suedia. Totalul parcursurilor incluse în concurs însumează o distanţă de peste 500.000 de kilometri. Cîştigătorii se bucură de mare popularizare, iar participarea alături de „aşi", stimulează un foarte mare număr de turişti.

Un concurs tradiţional, cu caracter de performanţă, este „Oring", la care au participat în acest an 7 000 de concurenţi. Concursul cuprinde 5 etape, desfăşurate în 5 zile consecutive. În a cincea zi participă doar cei ce s-au calificat în zilele precedente. Rezultatele generale şi pe posturi cu timpi intermediari, se stabilesc pentru toţi concurenţii în decurs de 3 ore de la terminarea fiecărei etape. În acest scop, se folosesc maşini de calcul de mare capacitate. Numărul arbitrilor necesari trece de 500, iar al persoanelor care asistă la concurs trece de 8 000, ceea ce produce o mare mişcare de masă, mai ales dacă avem în vedere că fiecare etapă de concurs are loc într-o altă zonă geografică.

Se pare că, în Suedia, orientarea turistică a devenit un mod de a rezolva multe din problemele sportului de masă, într-o formă foarte avantajoasă, care uneşte exerciţiul fizic cu preocupările aplicative (citirea hărţilor, folosirea busolei) şi care, pe deasupra, familiarizează pe concurenţi cu natura şi geografia ţării.

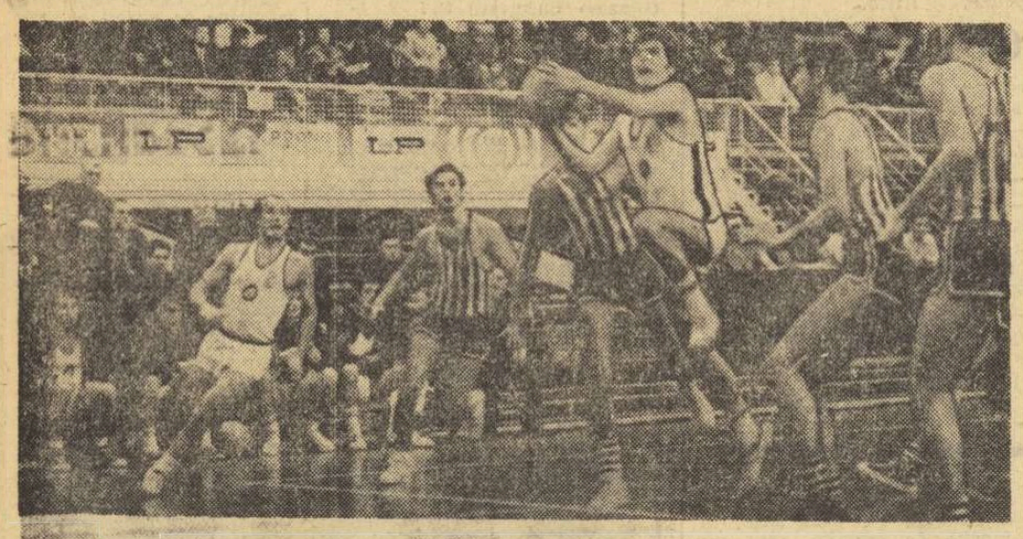

Atac al studenţilor clujeni în partida cu Politehnica Bucureşti

POLITEHNICA BRAŞOV PERFORMERA ETAPEI DE IERI

(Urmare din pag. 1)

mă repriză cu dese răsturnări de scor, s-a transformat, în final, într-o luptă oarbă pentru rezultat, disputată la o înaltă tensiune nervoasă. Nu-i vom scuza pe jucătorii celor două echipe pentru desele greşeli de tehnică şi ratările incredibile de sub coş; însă nervozitatea lor excesivă (mai ales a gălăţenilor, dezavantajaţi evident în repriza secundă) s-a datorat în cea mai mare măsură multor decizii ale arbitrilor G. Crăciun (Braşov) şi G. Mahler (Satu Mare) care vădeau o ciudată optică de apreciere a greşelilor personale. Deşi au condus cu 7 puncte la pauză, gălăţenii s-au văzut destul de repede egalaţi (45—45 în min. 24), fapt care i-a descumpănit serios. Apoi, „adaptîndu-se" la maniera de arbitraj, elevii prof. P. Vasiliu nu s-au mai apărat, mizînd doar pe buna lor precizie în aruncările de la semidistanţă. În aceste condiţii, Czmor şi Cîmpeanu au făcut ce au vrut sub panoul advers, aducînd echipei lor o victorie preţioasă. **(a. v.).**

STEAUA A REALIZAT SCORUL ETAPEI

Victorie facilă a formaţiei militare — 82—50 (47—19) — în faţa unei echipe, Politehnica Cluj, care s-a comportat modest. Antrenorul V. Popescu a avut posibilitatea de a rula întregul lot, experimentînd cîteva scheme tactice pentru următorii adversari. Învingătorii au avut cei mai buni jucători în Tarău (13), Oczelak (13) şi V. Gheorghe (13). Din formaţia studenţească l-am reţinut doar pe Lovaly (14). Bun arbitrajul lui I. Petruţiu şi N. Iliescu (Buc.) **(c. v.)**

I.C.H.F. PIERDE DIN NOU ÎN FINAL...

Atractivă şi dramatică această partidă dintre I.C.H.F. şi Politehnica Braşov încheiată cu marea surpriză a zilei: 73—71 (38—36) în favoarea studenţilor. După un meci în care a avut iniţiativa în cea mai mare parte a timpului, intrînd în ultimele două minute cu scorul de 71—66, I.C.H.F. părăseşte terenul învinsă spre stupoarea tuturor celor prezenţi ieri după-amiază în sala Floreasca. Cînd mai erau 90 de secunde de joc, Barău a părăsit terenul pentru 5 greşeli personale, iar antrenorul bucureştenilor M. Ionescu a avut proasta inspiraţie de a-l introduce în teren pe Andreescu. Acesta a comis trei greşeli consecutive, oferind pe tavă Politehnicii o victorie la care nimeni nu se mai aştepta.

...IAR POLITEHNICA BUCUREŞTI ACUMULEAZĂ PUNCTE

După o repriză echilibrată, Politehnica a cîştigat de o manieră indiscutabilă în faţa Universităţii Cluj cu 65—51 (32—30). Eforturile lui Ruhring şi Zdrenghea (pentru că Demian a fost şters în acest joc) nu s-au dovedit suficiente în faţa secundanţilor din clasamentul general, care au combinat rapid şi au alternat contraatacurile lui Dudescu şi Pîrşu cu acţiuni poziţionale, la capătul cărora Georgescu a înscris 20 de puncte. Ca de obicei, V. Popa şi-a dovedit cel mai bun jucător de pe teren. Foarte bun arbitrajul dr. **Dan Chiriac** şi **N. Iliescu** (Buc.).

Rezultate tehnice de simbătă: Universitatea Timişoara — Politehnica Galaţi 78—71 (35—42); Steaua—Politehnica Cluj 82—50 (47—19); Politehnica Braşov—I.C.H.F. 73—71 (38—36); Politehnica Bucureşti—Universitatea Cluj 65—51 (32—30); I.E.F.S. — Farul 61—62 (26—28); Dinamo — Rapid 75—60 (33—22). CLASAMENT: 1. **Dinamo** 28 p, 2. Poli. Buc. 25 p, 3—4. „U" Timiş., Steaua 23 p, 5. „U" Cluj 22 p, 6—7. I.C.H.F., Poli. Galaţi 21 p, 8. Rapid 20 p, 9. I.E.F.S. 19 p, 10—11. Poli. Cluj, Poli. Braşov 17 p, 12. Farul 16 p.

AUSTRALIA PREZINTĂ JUNIOARELE PENTRU CUPA F.I.L.T.

MELBOURNE, 26 (Agerpres) — După cum s-a mai anunţat, la sfîrşitul acestei luni se vor desfăşura în oraşul australian Perth, întrecerile Cupei federaţiei internaţionale de tenis (F.I.L.T.) pentru echipele feminine. Principală favorită porneşte echipa Angliei care are în componenţă pe Ann Jones, Virginia Wade şi Wihnie Shaw.

Selecţionata australiană, care a cîştigat pînă acum de 5 ori acest trofeu este formată din junioare.

La competiţie participă 12 echipe.

ştiri • ultimele ştiri • ultimele ştiri • ultimele

VASILI ALEKSEEV DIN NOU FANTASTIC — 622,500 KG!

Halterofilul sovietic de categorie super-grea Vasili Alekseev continuă să mărească numărul kilogramelor ridicate deasupra fantasticei cifre de 600! În cadrul întrecerilor pentru Cupa U.R.S.S. la haltere, care se desfăşoară la Moscova, el a totalizat 622,500 kg (pe stiluri: 222,500 — 172,500 — 227,500). Această extraordinară performanţă întrece cu 2,500 kg vechiul record mondial, care aparţinea — firesc — tot lui Alekseev.

Cu prilejul aceluiaşi concurs, victoria la categoria semigrea a revenit lui Aleksandr Rigaev, care a realizat un total de 527,500 kg. La categoria grea, victorios a terminat Valeri Iakubovski cu 545 kg.

HADBALIŞTII CANADIENI ÎN EUROPA

Selecţionata masculină de handbal a Canadei va întreprinde un turneu în Europa. Handbaliştii canadieni vor evolua prima oară în Franţa, unde vor rămîne aproape două săptămîni. În continuarea turneului, ei vor juca în R.F. a Germaniei şi Olanda.

VIKTOR KORCINOI VIRTUAL CAMPION AL U.R.S.S.

Cu o rundă înaintea încheierii campionatului unional masculin de şah de la Riga în fruntea clasamentului se află Viktor Korcinoi cu 15½ puncte, virtual cîştigător al titlului. În penultima rundă, Korcinoi l-a învins în 64 de mutări pe Balasov. Tukmakov, cu 14 puncte, se află pe locul doi, urmat de Stein cu 13½ puncte.

METREVELI ÎNVINGĂTOR LA ADELAIDA

Sportivii sovietici au cucerit al doilea titlu în cadrul campionatelor internaţionale de tenis ale Australiei de sud, desfăşurate la Adelaida, prin Aleksandr Metreveli, învingător în finala de simplu masculin: 6—3, 4—6, 6—3, 6—2 cu Jan Fletcher (Australia).

A MURIT LILIAN BOARD

Cunoscuta sportivă britanică, atleta Lilian Board, a decedat ieri după amiază la o clinică din München, unde era tratată pentru un cancer intestinal. Lilian Board, în vîrstă de 22 de ani, era dublă campioană europeană (800 m şi 4x400 m) şi medaliată cu argint la 400 m la Jocurile Olimpice de la Ciudad de Mexico.

Redacţia şi administraţia: str. Vasile Conta nr. 16; telefoane: centrală 11.10.05, secţia corespondenţi 11.51.09, interurban 72 şi 286; telex: sportrom buc. 180. Tiparul „I. P. Informaţia", Bucureşti 40368

CUM APRECIAZĂ SPECTATORII FEDERAȚIA DE FOTBAL? CE OPINII AU EI DESPRE SISTEMUL DE NOTARE A JUCĂTORILOR?

Citiți în pag. a 3-a răspunsurile la 16 întrebări adresate de ziarul nostru cu ocazia unui sondaj realizat în rîndul spectatorilor de fotbal.

PROLETARI DIN TOATE ȚĂRILE, UNIȚI-VĂ!

sportul

ZIAR AL CONSILIULUI NAȚIONAL PENTRU EDUCAȚIE FIZICĂ ȘI SPORT

ANUL XXVI — Nr. 1127 (6561) 4 PAGINI 30 BANI Luni 28 decembrie 1970

CAMPIONATUL EUROPEAN AL GRUPEI B

JUNIORII HOCHEIULUI ÎȘI ÎNCEP ASTĂZI ÎNTRECEREA

● La ora 18, 30, București — Opava, un test important pentru reprezentativa noastră de seniori

La antrenamentul de ieri al juniorilor noștri este încercată vigilența portarului Netedu. Foto: A. DRAGOȘ

Toate cele cinci echipe participante la grupa B a campionatului european de hochei pentru juniori se află în Capitală. Ieri au sosit, conform graficului prevăzut, loturile Poloniei, Ungariei și Danemarcei. Dimineața, la Gara de Nord, a fost întîmpinat **A. Starovoitov**, reprezentantul oficial al I.I.H.F. (Federația internațională de hochei pe gheață) la această întrecere.

S-au încheiat și pregătirile organizatorice. Ing. IGOR SMERECINSKI, din partea federației române, gazda competiției, ne-a furnizat ultimele amănunte. Gheața se prezintă excelent. În timpul campionatului va funcționa un centru de calcul, care va furniza biroului de presă toate detaliile la fiecare joc. Acesta va edita, foarte operativ, un buletin complet cu formații, marcatori, eliminări, șuturi trase și apărate etc.

Pregătirile au continuat intens la patinoar, fiecare minut fiind cu strășnicie drămuit.

Astăzi dimineață vor lua cunoștință cu gheața loturile sosite ieri.

PROGRAMUL ZILEI

ORA 13,30: Deschiderea festivă a competiției.
ORA 14: Polonia—Danemarca.
ORA 16: România—Bulgaria.
ORA 18,30: București—Opava.

LA POIANA, SCHIORII BRAȘOVENI AU FĂCUT O REUȘITĂ „REPETIȚIE GENERALĂ"

POIANA BRAȘOV, 27 (prin telefon). — Deschiderea sezonului de schi a fost prefațată, sîmbătă și duminică, la Poiana, de cîteva probe de concurs. Întrecerile au avut mai mult caracterul unei testări a pregătirii și o repetiție generală în vederea numeroaselor concursuri programate după 1 ianuarie. Prima remarcă: **afluența deosebită de mare de tineret** (în special la fond), deși la start s-au aliniat numai cîteva cluburi și asociații brașovene, aflate în pregătire la Poiana. Rezultatele excelente obținute de fondiștii seniori de la A.S.A. și Dinamo demonstrează că „războiul celor două roze" se va prelungi și în acest an. La juniori, un val uriaș alcătuit din sportivii Sc. Sp. Brașovia (elevi ai școlilor profesionale brașovene) va acoperi curînd, nu numai numeric, dar și calitativ, toate clasamentele (primii trei clasați în proba de 5 km disputată duminică, vor lua startul, începînd de la 1 ianuarie, în probele seniorilor).

Probele alpine au fost reprezentate printr-o coborîre dirijată, pe Sulinar, care a dat prilej de afirmare A.S.A. Brașov și familiei Munteanu (frate și soră). Siguranța militarilor și maniera categorică în care au cîștigat răsplătesc atenția pe care în acest an — ca niciodată — au acordat-o în pregătiri probei de coborîre. Ei sînt talonați de aproape de ambițioșii lor rivali de la Dinamo. În general, evoluția din „repetiții" reprezintă o promisiune pentru deschiderea „stagiunii" la care vă invităm — sportivi și spectatori — în număr cît mai mare. Iată, mai jos, rezultatele întrecerilor de la Poiana:

CRITERIUL PRIMEI ZĂPEZI

5 KM, JUNIORI: 1. **Pavel Chiriluș** (I.E.F.S. Buc.) 17,46, 2. M. Cristoloveanu (A.S.A. Bv) 18,01, 3. N. Dudu (I.E.F.S.) 18,04, 4. St. Urs (Tractorul) 18,11, 5. Samoilă Tomoș (Brașovia) 18,20, 6. F. Foriko (Brașovia) 18.23. 10 KM. SENIORI: 1. **Gh. Cîncu** (A.S.A. Bv) 34,15, 2. P. Dinu (Dinamo) 34,27, 3. **Șt. Drăguș** (A.S.A. Bv) 34,37, 4. N. Sfetea (A.S.A. Bv) 34,51.

★

SLALOM, 27 (prin telefon) — Pe versantul nordic al Vîrfului cu Dor (Valea Scîndurarilor) s-a disputat astăzi concursul de slalom denumit „Criteriul primei zăpezi", care a reunit la start 80 de concurenți, majoritatea tineri din taberele școlare. Slalomul (45 porți pe 400 m) s-a disputat într-o singură manșă, soldată cu următoarele rezultate:

SENIORI: 1. **M. Focșeneanu** (C.S. Sinaia) 35,4, 2. St. Moldoveanu (Caraiman Bușteni) 37,2, 3. C. Dinu (C.S. Sinaia) 37,8, 4. C. Bălan (Bucegi-Sinaia) 38,5, 5. I. Juncu (I.E.F.S.) 39,9, 6. Gh. Matei (Voința Sinaia) 41,7. JUNIORI MARI: 1. **Al. Bogdan** (C.S. Sinaia) 38,2, 2. Ad. Ciubotaru (S.S.E. Predeal) 39,0, 3. F. Adăscăliței (St. r. Bv) 39,2, 4. T. Iurgens (Dinamo Brașov) 40,2, 5. Fl. Cașcaval (Creație Brașov) 41,1, 6. I. Cîmpeanu („U" Cluj) 42,6. JUNIORI MICI: 1. **Al. Năstase** (S.S.E. Sinaia) 55,6, 2. C. Topa (S.S.E. Sinaia) 56,8, 3. R. Cristea (S.S. E. București) 60,2. JUNIOARE: 1. **Marcela Leampă** (Dinamo) 19,43, 2. Adr. Barabaș (Tractorul) 20.48, 3. Luci Barabaș (Tractorul) 21.08.

CUPA C.S.U. (COBORÎRE) **JUNIOARE ȘI SENIOARE:**

1. *Daniela Munteanu* (A.S.A. Bv) 1:03,5, 2. Ioana Belu (A.S.A. Bv.) 1:06,8, 3. Ghizela Morres (Polit. Bv) 1:11.0. JUNIORI: 1. *Horia Paladie* (Brașovia) 1:03,5, 2. Kartin Orendi (Dinamo) 1:04,9, 3. Nandor Szabo (Dinamo) 1:05,2. SENIORI: 1. *Dorin Munteanu* (A.S.A. Bv) 1:16,8, 2. Dan Cristea (Dinamo) 1:18,5, 3. Gh. Văideanu (A.S.A. Bv) 1:21,4, 4. Ion Bobit (Dinamo) 1:21,7, 5. Gh. Vulpe (Dinamo) 1:22,7, 6. N. Ghimbășan (Dinamo) 1:22,8.

Mihai BIRA

Astă seară, la ora 18, în sala Floreasca

GALA LAUREAȚILOR SPORTIVI AI ANULUI 1970

Mult așteptată, GALA LAUREAȚILOR a ajuns în sfîrșit la ziua desfășurării. Astă seară, începînd de la ora 18, sala Floreasca, golită de obișnuitul aparataj competițional, va primi pe oaspeți la cea mai importantă sărbătorire sportivă: BILANȚUL ACTIV AL ANULUI, TRECEREA ÎN REVISTĂ A CELOR MAI BUNI, ÎNTR-O CEREMONIE CE TINDE SĂ DEVINĂ TRADIȚIONALĂ LA ÎNCHEIEREA FIECĂRUI AN.

Protagoniștii așteaptă clipa de emoție cu o nerăbdare pe care n-o egalează decît nerăbdarea publicului. Cel mai bun sportiv al anului, alesul sufragiului public (la care ziarul „Sportul" și-a invitat cititorii): Ilie Năstase, abia revenit victorios de pe coasta Adriaticii, de la Ancona, se pregătește pentru noul său periplu american, înnobilat de noul titlu. Cornel Dinu — alesul cititorilor revistei „Fotbal" — își va întrerupe, fără regrete, pentru o seară, vacanța în mijlocul familiei, pentru a apare în mijlocul marii familii a simpatizanților săi, înaintea vizitei pe care se pregătește să o facă prietenului său Pelé la Sao Paulo. De la Bombay ne-a sosit telegrama lui Petre Mărmureanu, campionul corectitudinii, care ne roagă să-l considerăm, sufletește, alături de noi la gala de astă-seară.

Marea majoritate a laureaților provinciali sau aflați în vacanță ori în stațiunile balneo-climaterice la refacere, au și sosit în Capitală. Pînă și asul temerității, timișoreanul Mircea Munteanu, care a făcut sacrificiul unei zile de concediu fără plată pentru a fi prezent.

Cu toții așteaptă momentul solemn al urcării pe podium, cînd li se vor înmîna trofeele și cupele pregătite pentru această grandioasă PARADĂ A VEDETELOR. Comperajul serii îl va efectua colegul nostru Călin Antonescu.

În culise așteaptă — nelipsiți, ca de obicei, pe lîngă marii sportivi, suporterii lor cei mai infocați — artiștii și muzicienii care vor asigura programul de divertisment al serii. Printre ei, soliștii teatrului de estradă „Ion Vasilescu": Dorina Drăghici, Nicolae Nițescu și Ciupi Rădulescu, actorii Colea Răutu, Dem. Rădulescu, Silviu Stănculescu și cîntărețul Dan Spătaru, orchestra de muzică ușoară condusă de Valențiu Grigorescu, un taraf de muzică populară cu soliști bine cunoscuți. Întregul program muzical-artistic va fi dirijat de regizorul Nicolae Frunzeti.

Este evident că nici un invitat nu va lipsi de la acest rendez-vous cu elita sportului românesc. Radiodifuziunea și televiziunea nu puteau pierde ocazia de a prezenta evenimentul. Ascultătorii vor afla despre desfășurarea galei în cadrul emisiunii Sport de după radio-jurnalul de la ora 22, pe programul I, iar telespectatorilor li se rezervă o substanțială înregistrare la ora 22,10 în cadrul emisiunii Telesport.

CORNEL DINU

● **Președinții federațiilor** de specialitate vor înmîna cupe sportivilor fruntași pe ramură de sport.

● **În cadrul festivității de decernare a premiilor, Administrația de Stat Loto-Pronosport va oferi căpitanului echipei naționale de handbal, Gheorghe Gruia, un televizor „Lux", dedicat** celui mai eficace sportiv al anului.

● La gala laureaților de astă-seară vor fi conferite unor antrenori și sportivi fruntași titluri de **antrenor emerit** și **maestru emerit al sportului.**

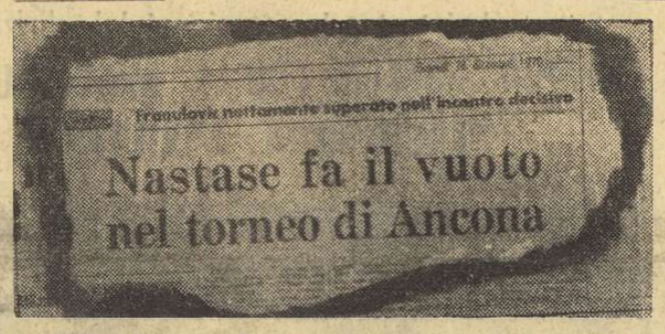

„Năstase face vid în turneul de la Ancona" — *așa și-a intitulat cronica, ziarul italian „Corriere dello sport" din 24 decembrie, anunțînd ultima victorie a tenismanului român.*

DEȚINĂTORUL „CUPEI C.N.E.F.S." DOREȘTE SĂ REPETE PERFORMANȚA ÎN '71!

Microinterviu cu maestrul emerit al sportului Ilie Năstase

Sosit în Capitală, primul drum al lui Ilie Năstase a fost la redacția noastră. Firește, ținînd în mînă numărul din „SPORTUL" care anunța desemnarea lui drept **„cel mai bun sportiv român al anului '70"**. După ce și-a primit cota normală de felicitări, asul rachetei ne-a declarat radios:

— Sînt fericit că-mi păstrez acest titlu, cel mai drag mie, pe care l-am deținut și anul trecut. Voi face tot ce-mi stă în putință pentru a-l merita și a treia oară consecutiv, la capătul sezonului care începe. Ceea ce va fi, desigur, foarte greu...

— Deocamdată ai încheiat cu un nou succes actualul sezon — am intervenit. Cum a fost la Ancona?

— Victorie reconfortantă pentru mine, mai ales că printre adversari l-am avut și pe vechiul meu rival Zeliko Franulovici, care venea de la turneul laureaților Marelui Premiu, de la Tokio. L-am învins în două seturi, ca de altfel pe toți ceilalți. Cele mai dificile meciuri au fost cele cu Ion Țiriac și cu cehoslovacul Jan Kukal, care avantajat de statură, servea foarte puternic pe terenul de plastic, extrem de rapid. În primul set cu Kukal, n-am putut face break decît la al 33-lea ghem — ne relatează Ilie Năstase, în rezumat, impresiile sale de la recentul turneul „indoor" italian.

— Și acum, ce urmează?...

— O nouă vacanță, de cîteva săptămîni, de data aceasta voluntară... — precizează Năstase, referindu-se desigur la pauzele sale forțate, datorate accidentărilor. **Reîncepem, cu Țiriac, pregătirile la jumătatea lui ianuarie, pentru a pleca, apoi, la circuitul de turnee pe teren acoperit din S.U.A.**

Unde maestrul emerit al sportului Ilie Năstase are de apărat un prețios titlu, de campion, cucerit la Salisbury — facem noi, de data aceasta, importanta precizare.

Rd. V.

Laureatul revistei „Fotbal" CORNEL DINU CEL MAI BUN FOTBALIST AL ANULUI

Revista „FOTBAL", care va apărea azi, publică rezultatul tradiționalei anchete efectuată în rîndul cititorilor, antrenorilor și ziariștilor pentru desemnarea celui mai bun fotbalist al anului. Pe locul 1 s-a clasat CORNEL DINU, component al echipei Dinamo București și al echipei naționale.

Clasamentul celor mai buni 10 fotbaliști ai anului și alte amănunte legate de populara anchetă găsiți în revista „FOTBAL".

DE CE DINU?

Am auzit că în pasionanta cursă patronată de revista FOTBAL Dinu a cîștigat în stilul lui Herb Elliot sprintul cu Răducanu. Știu, de asemenea, că selecția revistei SPORT l-a „văzut" tot pe Dinu. În sfîrșit, clasamentul ziarului SPORTUL îl situează pe Dinu printre vedetele marelui poliatlon 1970. Niciodată, poate, un fotbalist român nu a țîșnit atît de impetuos din plutonul multicolor, pentru a-și smulge „tricoul galben".

Victoria lui Dinu e incontestabilă, mai ales că el, fundașul, a avut de înfruntat tradiționalul handicap de simpatie față de înaintași. Victoria lui Dinu este logică și semnificativă. Acum 4 și 3 ani, iubitorii fotbalului alegeau un solist prin excelență (Dobrin). Era perioada în care un compliment al lui Sepp Herberger sau o fentă sarcastică avea o valoare intrinsecă, pentru că ne aflam sub zodia Zürichului... Acum 2 ani și anul trecut, iubitorii fotbalului alegeau tot un solist (Dumitrache): în primul an (1968), pentru motive similare, adică decurgînd tot din farmecul personal, iar în al doilea (1969), pentru motive mai palpabile, adică pentru „sîngele rece" de pe Wembley, pentru dubla canonadă din Pireu și pentru memorabilul slalom din meciul cu Portugalia, la București, care ne-a permis (din fericire) și varianta remizei în jocul retur cu Grecia.

Victoria lui Dinu este mai mult decît victoria unui solist. Ea reprezintă, dacă vreți, victoria unui mare animator. În acest ultim scrutin, iubitorii fotbalului s-au sustras și farmecului personal, și „focurilor de artificii" care i-au îngenunchiat pe Bobby Moore și Cooper, pentru a-și da voturile unui „căpitan de 22 de ani", care si-a dat seama, cu o surprinzătoare maturitate, că în fotbalul 1970 pînă și regii au devenit soldați, după chipul și asemănarea lui **El rey** Pele.

Votul iubitorilor fotbalului reprezintă, însă, mai mult decît recunoașterea puterii de rezistență a lui Cornel Dinu. Acest vot este un moment de intuiție. Renunțînd, pentru prima oară, la un înaintaș, ei au sugerat, prin alesul lor, că Spiritul ofensivei nu este atît apanajul unei dispoziții tactice, cît efectul unei stări de spirit. Din acest punct de vedere, Cornel Dinu este Atacantul nostru nr. 1, care, după ce a participat la eliminarea ornamentelor desuete din jocul echipei noastre naționale, rămîne cel mai îndreptățit — datorită lucidității sale curajoase — să forțeze ritmul viitor al „tricolorilor".

Alegîndu-l, cîndva, pe Dobrin, tribuna s-a recunoscut îndrăgostită.

Alegîndu-l, ieri, pe Dumitrache, tribuna și-a mărturisit dorul de aventură.

Alegîndu-l, astăzi, pe Dinu, tribuna s-a gîndit că fotbalul 1970 e mai mult decît un joc de adolescență.

Ioan CHIRILĂ

ÎN CAMPIONATUL DE BASCHET

DINAMO NEÎNVINSĂ DUPĂ 15 ETAPE

DINAMO—RAPID 75—60 (disputat sîmbătă seara). Dinamovistii au început furtunos și, în min. 10, scorul le era favorabil cu 19—4.

În repriza secundă, Rapid, jucînd mai organizat, reușește să se apropie la 6 puncte, grație eficacității lui Czell. Ultimele minute aparțin echipei Dinamo, care își aduce aminte că e... campioana țării și creează cîteva acțiuni spectaculoase, reușind să cîștige cu scorul de 75—60. Cele mai multe puncte au fost înscrise de: Dragomirescu (21), Sauca (20) pentru Dinamo, respectiv Czell (17), Ivan (10). Au arbitrat bine I. Petruțiu și M. Aldea (Ploiești).

FARUL—I.E.F.S. 62—61 (disputat simbătă seara). Constănțenii au făcut cel mai bun joc al lor din acest campionat. Farul, beneficiind de aportul lui Popovici (care a dominat lupta de sub cele două panouri) și avînd în Minius cel mai bun jucător de pe teren, a reușit să se impună și să conducă în majoritatea timpului. De cealaltă parte, studenții au jucat dezordonat în apărare, iar în atac s-au bazat numai pe aruncări de la distanță, care nu prea au fost precise. În prima repriză partida a fost echilibrată. În partea a doua a întîlnirii, Farul se distanțează, avînd în min. 38 un avans de 10 puncte (60—50). În minutele care urmează, constănțenii scad ritmul, fiind siguri de victorie. De acest lucru profită I.E.F.S. care reușește să egaleze și să preia conducerea: 61—60. Mai erau cîteva secunde de joc, studenții erau în posesia mingii și așteptau fluierul final, dar Barbu se aventurează într-un dribling fără rost, Minius interceptează, aruncă la coș, dar este faultat. Cele două aruncări libere sînt transformate cu siguranță de Minius și astfel Farul, rulînd în această partidă numai... 6 jucători obține o victorie meritată cu scorul de 62—61. Principalii realizatori: Minius (20), Popovici (20) pentru Farul, respectiv, Dumitru (20), Roman (13). Au arbitrat bine P. Marin și A. Atanasescu.

POLITEHNICA GALAȚI — POLITEHNICA BRAȘOV 86 — 82 (43—32). În întîlnirea disputată duminică dimineață cu colegii lor din Galați, studenții brașoveni au avut o evoluție bună. Ei au reușit chiar să conducă pînă în min. 9. Dar din acest moment gălățenii, datorită jocului bun prestat de Moraru și Răileanu reușesc să se impună și să termine prima parte a partidei în avantaj (11 puncte). După pauză acest avantaj crește, dar în ultimele minute brașovenii au o revenire și se apropie la 4 puncte. Studenții gălățeni reușesc totuși să-și mențină avantajul și să obțină victoria cu scorul de 86—82. Cei mai buni: Moraru (30), Răileanu (30), Baltag (10) pentru Poli Galați, respectiv Iliescu (22), Șufaru (18), Deaky (14). Au arbitrat bine P. Marin și I. Petruțiu. (A. Vasilescu).

STEAUA — POLITEHNICA BUCUREȘTI 63—63 (36—34). Considerat un joc derby, meciul dintre Steaua și Politehnica a confirmat, în parte, presupunerile. Cele două forțe

(Continuare în pag. a 6-a)

Moment dinamic sub panou, din meciul Steaua—Politehnica București. Foto: Dragoș NEAGU

La 26 ianuarie se împlinesc

100 DE ANI DE CÎND A FOST CONSTITUITĂ RUGBY UNION

Citiți în ALMANAHUL

sportul '71

articolul ziaristului englez TERRY O' CONNOR despre

CENTENARUL RUGBYULUI

ALMANAHUL SPORTUL '71

CEL MAI FRUMOS CADOU DE ANUL NOU

ULTIMELE EXEMPLARE ÎN VÎNZARE

LA CHIOȘCURILE DE DIFUZARE A PRESEI ȘI LA DEBITE

Corespondențe DE SEZON

ÎN CAPITALĂ:
VARIATE ȘI INTERESANTE ACȚIUNI DE VACANȚĂ

Cinci mii de elevi bucureșteni au plecat în diferite tabere din localitățile montane, organizate de Inspectoratul școlar al municipiului: alți trei mii au plecat în excursii inițiate de organizația pionierilor. Dar pentru cei rămași în oraș ce s-a pregătit? La această întrebare am primit răspuns, făcînd vizite în cîteva sectoare ale orașului. De pildă, Parcul Copilului din Calea Griviței — locul de disputare a multor meciuri de rugby — a devenit patinoar pentru elevii acestui nou cartier al Bucureștiului. La acest capitol trebuie să spunem că în afara patinoarelor artificiale — al căror program a fost modificat pentru perioada vacanței, astfel ca numărul orelor în care ele funcționează să fie sporit — în București au fost amenajate, sau urmează a fi terminate, 40 de patinoare naturale. La dispoziția copiilor de școală vor sta și 11 pîrtii de sănius și 5 de schi.

Să nu uităm excursiile. Aproape fiecare școală din Capitală a organizat sau urmează să organizeze cel puțin cîte o excursie. Numărul elevilor angrenați în această acțiune depășește 5000.

ÎN MUNICIPIUL BRĂILA
11 PATINOARE PENTRU ELEVI

În municipiul Brăila sportul care a cuprins masa cea mai mare de elevi în această vacanță este patinajul. Pînă acum s-au amenajat 11 patinoare naturale. Dintre acestea, 6 funcționează pe lîngă școlile generale nr. 1, 2, 20, 22, 23 și 27. Separat, funcționează 4 centre de inițiere, conduse de antrenorii Andrei Timar, Fota Popi, Mircea Iancu și Constantin Marmandiu. La toate patinoarele se desfășoară fazele pe școli ale competițiilor „Cupa Semicentenarului" și „Olimpiada de iarnă". Finalele județene ale celor două cupe vor avea loc, la Brăila, în primele zile din luna ianuarie.

Sănițusul este prezent cu competiții una mai atrăgătoare decît alta. Dovadă a popularității lor? Pînă acum s-au înscris peste 500 de elevi la „Cupa pionierului", „Sănițuța de argint" și „Cea mai iute sănițuță".

La căminele culturale din comunele unde școlile nu dispun de săli de sport sînt în curs de desfășurare întreceri de șah și tenis de masă. Asemenea competiții au loc la Făurei, Ianca, Movila Miresii, Însurăței și Măxineni — localități în care s-au deschis cluburi ale elevilor. Față de anul trecut, în actuala vacanță, elevii au început să ia parte și la concursuri de trîntă.

ÎN JUDEȚUL GORJ
BOGAT PROGRAM SPORTIV

Activitatea sportivă din acest „trimestru" scurt — care este vacanța — atît de mult așteptată de elevi, a debutat în județul Gorj cu nenumărate competiții în aer liber și în săli. Consiliul județean pentru educație fizică — în colaborare cu organizațiile U.T.C. și de pionieri, cu Inspectoratul școlar — au alcătuit un program care să satisfacă pe toți iubitorii sportului. Este vorba, în primul rînd despre concursurile de schi și de patinaj. Pe pîrtia recent amenajată la Tg. Jiu, elevii școlilor generale din municipiu au și început întrecerile de schi. Participă aproape 300 de școlari, supravegheați îndeaproape de profesori de educație fizică și de instructori desemnați de C.J.E.F.S. Se fac intense antrenamente și în vederea startului „Sănițuței de argint". În acest scop, echipele selecționate, dar și altele care vor face progrese în timpul vacanței fac sute de coborîri pe pîrtia care le-a fost pusă la dispoziție chiar din prima zi a vacanței.

Nu au fost omiși, firește, elevii școlilor din celelalte localități ale județului. La ordinea zilei, în majoritatea acestora, este schiul. Pîrtiile fiind gata la Novaci, Runcu, Motru, Bumbești-Jiu, Tg. Cărbunești și Pestișani, micii schiori au și început să le populeze. Paralel, la toate școlile din localitățile amintite se desfășoară întreceri de șah, tenis de masă și volei, în sălile de sport respective.

LA TR. SEVERIN
PREDOMINĂ ACTIVITĂȚILE ÎN AER LIBER

Patinoarele care fuseseră planificate a fi date în folosința elevilor din Tr. Severin abia după 1 ianuarie sînt gata la această oră, așa încît cei 300 de școlari ce au îndrăgit acest sport au și început să alunece pe suprafața lor. La Orșova, Strehaia și Sisești se patinează începînd de duminica trecută. Cu contribuția în muncă a elevilor școlilor generale din primele două localități, precum și cu aceea a elevilor liceului din Sisești, s-au amenajat aici și pîrtii de schi. Pe fiecare patinoar în parte — ele fiind totodată și centre de inițiere — se găsesc permanent profesorii Constanța Buta, Dan Buta, Ion Rădulescu, Lucreția Văduva, Gh. Stoican și alții.

Elevilor care doresc să practice schiul le stau la dispoziție pîrtiile de la Baia de Aramă, Orșova și Podeni, acestea fiind amenajate cu aproape o săptămînă mai devreme. S-a terminat și amenajarea pîrtiilor de sănius de la Orșova, Baia de Aramă, Strehaia, Ponoare, Podeni și Malovăț. Aici au început competițiile „Sănițuța de argint" și „Spartachiada de iarnă a elevilor".

EXPOZIȚIE DE FOTOGRAFII
„BANATUL TURISTIC"

Duminică dimineață s-a inaugurat, la Timișoara, expoziția de fotografii „BANATUL TURISTIC" organizată de Comisia de turism - alpinism a județului Timiș și de filiala Banat a Asociației Artiștilor Fotografi (A.A.F.).

Expoziția, aflată la a doua ediție, cuprinde 120 de lucrări înfățișînd imagini din munții, pădurile și peșterile Banatului, precum și aspecte din concursurile de orientare turistică, din escalade alpine etc.

CJEFS-Timiș a premiat pentru cele mai bune fotografii pe **Robert Moser** (peisaje din munții Banatului), **Ion Just** (peisaje de iarnă pe Semenic), **Vasile Sencu** (suită de imagini din peșteri), **Ernest Scholz** (momente din concursuri de orientare și din escalade alpine).

Au mai oferit premii ONT-filiala Timiș, AAF și Universitatea Timișoara.

P. ARCAN
coresp. principal

— TENIS —

CLASAMENTELE OFICIALE F.R.T. PE ANUL 1970

Printre atîtea clasamente de sfîrșit de an, unele sărbătorindu-și acum o autentică „premieră", iată și pe cel purtînd amprenta vechilor tradiții. Ca la fiecare încheiere a sezonului competițional, Federația Română de tenis și-a alcătuit clasamentele, din care publicăm pe cele ale primelor categorii.

CATEGORIA ONOARE

BĂRBAȚI: 1. Gheorghe Viziru, **maestru emerit al sportului**, 2. Tudorel Bădin, **maestru al sportului**, 3. Cristea Caralulis, **maestru al sportului**, 4. Gheorghe Cobzuc, **maestru al sportului**, 5. Arnulf Schmidt, **maestru al sportului**

FEMEI: 1. Eva Stăncescu, **maestră a sportului.**

CATEGORIA I

BĂRBAȚI: 1. Ilie Năstase, **maestru emerit al sportului**, 2. Petre Mărmureanu, **maestru al sportului**, 3. Constantin Popovici, 4. Sever Mureșan, 5. Sever Dron, **maestru al sportului**, 6. Ionel Santei, 7. Viorel Marcu, 8. Iosif Kerekeș, 9. Gheorghe Boaghe, 10. Codin Dumitrescu, 11. Dumitru Hărădău, 12. Toma Ovici, 13. Viorel Sotiriu, 14. Gheorghe Komoroczi, 15. Lucian Boldor, 16. Günter Bosch, **maestru al sportului**, 17. Alexandru Sütö, 18. Ionel Spătaru, 19. Mihai Russu, 20. Dan Nemeș, 21. Traian Marcu, 22. Zoltan Nagy, 23. Nicolae Costinescu, 24. Zsolt Nemeth, 25. Dan Mocanu, 26. Ladislau Iuhasz, 27. Olimpiu Negru, 28. Andrei Balogh, 29. Nicolae Mița, 30. Ernest Horvath, 31. Attila Fodor, 32. Emil Stan, 33. Arcadie Sayti, 34. Marcel Baia, 35. Paul Dumitrescu, 36. Paul Hutter, 37. Petre Almăjan, 38. Gabriel Neacșu, 39. Adrian Viziru, 40. Adrian Roșianu.

FEMEI: 1. Iudith Dibar, **maestră a sportului**, 2. Agneta Kun, 3. Ecaterina Roșianu, **maestră a sportului**, 4. Eleonora Dumitrescu, **maestră a sportului**, 5. Valeria Balaj, 6. Felicia Bucur, 7. Ana-Maria Ciogolea-Nunweiller, 8. Elena Takacs, 9. Hermina Zurălău, 10. Vera Rado, 11. Virginia Ruzici, 12. Vera Dudaș, 13. Lucia Tănăsescu, 14. Florica Butoi, 15. Elena Cotuna, 16. Mariana Simionescu, 17. Adriana Călin, 18. Florența Mihai, 19. Anca Florești eanu, 20. Ioana Bădin, 21. Mariana Hagiu, 22. Mihaela Dimitriu, 23. Doina Sîrbu, 24. Cristina Bădin, 25. Rodica Precup, 26. Ana Breda, 27. Eleonora Uscă, 28. Liliana Cobzuc.

— PATINAJ —

CRISTA TRACHER ȘI VICTOR SOTIRESCU ÎNVINGĂTORI ÎN „CUPA 30 DECEMBRIE" LA PATINAJ VITEZĂ

TUȘNAD, 27 (prin telefon, de la trimisul nostru). Ne abatem voit de la regulă și începem cronica ultimei reuniuni la patinaj viteză cu cîteva cuvinte de laudă adresate muncitorilor care pregătesc pista de pe lacul Ciucaș, din localitate. Colectivul de îngrijitori de sub conducerea intendentului bazei sportive, Nicolae Balint, a lucrat pînă aproape de miezul nopții la curățarea culoarelor și, astfel, duminică dimineața pista era gata de concurs, asigurînd condiții bune celor 132 de patinatori rămași în întrecere.

Probele lungi au încheiat tradiționala competiție. Maria Tașnadi (Dinamo București) și Carol Komjatazegi (Agronomia Cluj) au cîștigat cursa de 3 000 m și, respectiv, 5 000 m. Deși victorioși, nici dinamovista și nici clujeanul n-au reușit să cucerească primul loc la triatlon întrucît ei au fost învinși în celelalte două probe de către Crista Tracher și Victor Sotirescu care, cîștigînd competiția inaugurală, și-a confirmat valoarea.

Confruntările juniorilor au scos în evidență progresul înregistrat de elevii antrenorilor Ernest Urlich (Dinamo Brașov) și Petre Tivadaru (Metalurgica Sibiu). Continuînd seria recordurilor, Carmen Dragoman (Metalurgica Sibiu) a realizat o nouă performanță pe distanța de 300 m (copii II): 35,6 (v.r. 37,1), fată principalele rezultate de duminică. Senioare — 3 000 m: Maria Tașnadi 6:15,9, seniori — 5 000 m: Carol Komjatazegi 9:06,4; juniori I — 3 000 m: Adrian Ciobanu (Metalurgica Sibiu) 5:41,6; juniori I — 3 000 m: Ursula Rauch (Metalurgica Sibiu) 7:10,0.

Clasamentele generale, senioare: 1. Crista Tracher (Dinamo Brașov) 167,600 p, 2. Maria Tașnadi (Dinamo București) 168,450 p, 3. Sanda Bărbulescu (Dinamo București) 204,500 p; seniori: 1. Victor Sotirescu (Dinamo București) 150,336 p, 2. Carol Komjatazegi (Agronomia Cluj) 152,340 p, 3. Andrei Okos (Dinamo Brașov) 153,333 p; junioare I: 1. Ursula Rauch (Metalurgica Sibiu) 199,510 p, 2. Clara Mike (C.S.M. Cluj) 205,955 p, 3. E. Bogdan (Șc. sp. Miercurea Ciuc) 211,085 p; juniori I: 1. Adrian Ciobanu (Metalurgica Sibiu) 159,432 p, 2. Geza Ballo (Dinamo Bv.) 160,849 p, 3. Eugen Imecs (Agronomia Cluj) 161,749 p.

Tr. IOANIȚESCU

— POPICE —

S-a încheiat turul campionatului diviziei A de popice
OLIMPIA REȘIȚA [CU I. MICOROIU ÎN FORMAȚIE] PERFORMERA MINIETAPEI DE IERI

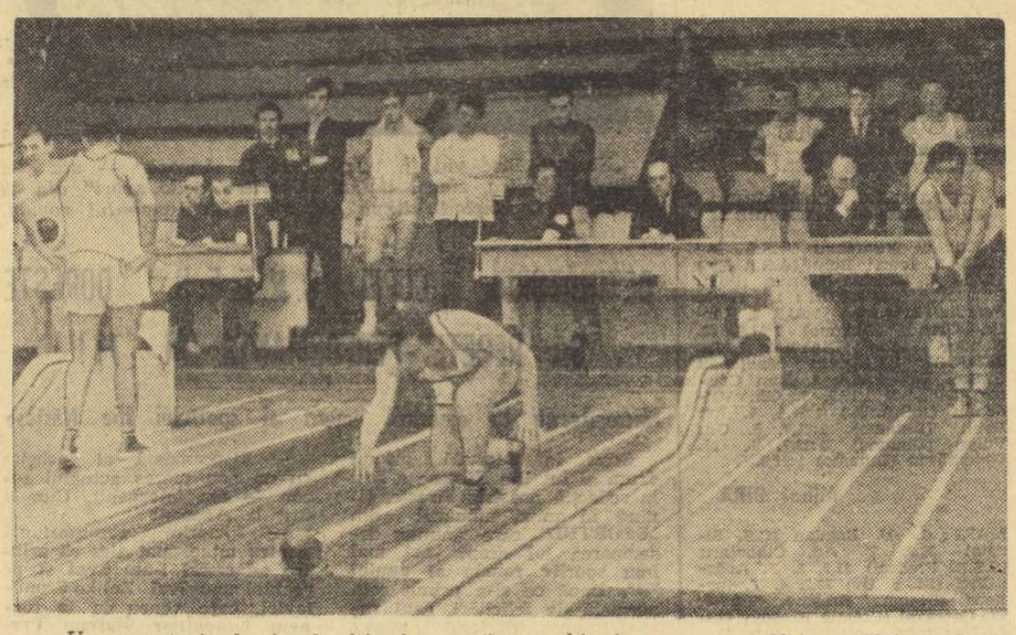

Un aspect de la jocul ultimelor două perechi de pe arena Voința (Voința București—Olimpia Reșița) în care au evoluat și reșițenii Ilie Băiaș și Ion Micoroiu, realizatorii victoriei formației Olimpia.
Foto: D. NEAGU

Ieri s-au disputat ultimele jocuri ale turului campionatului diviziei A, după care echipele participante la competiție își iau o binemeritată vacanță, pînă la mijlocul lunii februarie, cînd va începe partea a doua a întrecerilor. Campioane de toamnă sînt, atît la bărbați cît și la femei, formațiile Voința Tg. Mureș, care pe parcursul turului au avut o comportare remarcabilă, conducînd tot timpul în clasament. Iată amănunte din desfășurarea acestei ultime mini-etape.

BĂRBAȚI

VOINȚA BUCUREȘTI — OLIMPIA REȘIȚA 5235—5263 p.d. Reunțunea a avut o desfășurare deosebit de interesantă și un final dramatic. Voința a început bine partida. Primul jucător al bucureștenilor, H. Blăgăilă, și-a întrecut net adversarul, pe Fr. Huber, cu 881—813 p d, pentru ca apoi schimbul doi al Voinței, C. Marinescu, să fie învins cu 837—790 p d de către reșițeanul D. Kridor. Această înfrîngere nu i-a demobilizat pe reprezentanții clubului Voința. C. Voicu l-a întrecut pe Al. Kadar cu 900—818 p d aducînd echipei sale un avantaj substanțial. Jucătorul de pe postul nr. 4 al gazdelor, Gh. Leculescu, a obținut și el o victorie ușoară, și totodată și cel mai bun rezultat individual al Voinței, 931—888 p d în fața lui Al Mayer, netezind astfel drumul formației sale spre victorie.

Cînd au intrat pe piste ultimele două perechi, bucureștenii conduceau confortabil, cu 146 de „bețe" diferență, și nimeni nu mai punea la îndoială echipa cîștigătoare, cu toate că de la reșițeni intrau în joc cei mai valoroși popicari, I. Băiaș și I. Micoroiu. Cei doi jucători oaspeți, într-o vervă excelentă, au întrecut orice așteptări și au reușit ei amîndoi tot ce au pierdut ceilalți patru coechipieri, un handicap care, de obicei, nu prea se mai poate remonta. I. Băiaș l-a învins pe A. Grecescu cu un scor neașteptat de mare, 935—835, iar I. Micoroiu, care a realizat și cea mai valoroasă cifră a reuniunii, 972 p. d, avînd și cei mai mulți „nouari", l-au depășit pe jucătorul nr. 6 al Voinței, I. Păgideanu, la o diferență de 74 de popice. Rezultatul obținut de Micoroiu este deosebit de valoros și dovedește că acest veteran al sportului popicelor continuă să fie și azi printre cei mai buni popicari ai țării. Deși în acest tur de campionat Micoroiu nu a jucat decît la un singur meci, în cel de ieri (a lipsit din echipa sa datorită unei suspendări pe 6 luni dictată de federație) el nu și-a pierdut forma sportivă, datorită antrenamentelor sistematice, la care s-a supus singur, în această lungă perioadă de inactivitate competițională. Cele 972 de popice doborîte, din 200 de lovituri mixte, de către I. Micoroiu (cu numai o singură bilă în gol) au fost obținute astfel: 228—228 — 278—238 pe serii de cîte 50 de bile, iar la „izolate" el a reușit 80—96—81—76 p d la serii de cîte 25 de bile.

Victoria Olimpiei Reșița este pe deplin meritată și ea se datorește fără discuție, preciziei în joc a lui Micoroiu și Băiaș, cel mai talentat popicar junior al nostru.

T. RABȘAN

GLORIA BUCUREȘTI — RAFINĂRIA TELEAJEN PLOIEȘTI 4864—4823 p d. Gazdele au obținut victoria cu greu, la o diferență mică. Cei mai preciși jucători au fost Gh. Popa — 830 p d, Gh. Dumitrescu — 849 p d, de la bucureșteni, respectiv Gh. Mircea — 817 p d și Gh. Silvestru — 872 p d, iar cei mai „imprecișI I. Pojgai — 761 p d (G) și C. Marin (R). (*O GUȚU-coresp.*).

VOINȚA TG. MUREȘ — FLACĂRA CÎMPINA 5496—5 277 p.d. Excepțional s-au comportat L. Martina (V) 985 p d și P. Purje (Fl.) 957 p d.

FEMININ

PETROLUL PLOIEȘTI — VOINȚA TG. MUREȘ 2318—2203 p d. Ploieștencele au condus tot timpul și le-a revenit partida la un scor neașteptat de mare — la o diferență de 115 p d. Rezultatele au fost, în general, slabe. O singură jucătoare a depășit cifra de 400 — ploieșteanca Valeria Popescu — 402 p d. De la mureșence cea mai eficace a fost Margareta Szemanyi — 390 p. d. (*Fl. ALBU-coresp.*).

CETATEA GIURGIU — LAROMET BUCUREȘTI 2304—2329 p d. Soarta partidei a fost decisă la ultimele 10 lovituri, de către bucureșteanca Stela Andrei. Cele mai mari cifre le-au obținut Ileana Oniciuc — 418, Florica Tudor — 400 de la gazde, respectiv Stela Andrei — 404 și Elena Trandafir 403 (*TR. BARBALATĂ-coresp.*).

C.S.M. REȘIȚA — HIDROMECANICA BRAȘOV 2534—2 348 p d. Excelent au evoluat de la învingătoare Maria Stanca (487 p d) și Ildico Jijic (472 p.d.). (*I. PLĂVIȚU-coresp.*).

IARNA SPORTIVĂ

SIMULTANE LA PĂULEȘTI

...Întreceri de fotbal, handbal, volei — din primăvară pînă toamna tîrziu; „crosul cireșelor", care se desfășoară într-una din duminicile lui iunie; șah — cu o participare record...

În oricare sfîrșit de săptămînă, la Păulești Prahova, îți reține atenția, cu siguranță, faptul că sportul ocupă un loc de frunte în preocupările duminicale ale localnicilor. Iată-ne, pentru toate aceste considerente, la Păulești. Sosiți în comună, dorim să aflăm ce activități sportive se desfășoară iarna, cînd timpul nu mai permite agrementul în aer liber. Sau, cel puțin, așa se crede...

LA ȘCOALĂ ȘI LA CĂMINUL CULTURAL

De la președintele Consiliului județean Prahova pentru educație fizică și sport aflăm că ingenioșii coordonatori ai sportului păulesțean și-au îndreptat atenția, acum, asupra celor mai simple, dar și mai sigure, modalități de a atrage tineretul în practicarea sportului. Discutăm — o dată ajunși la Păulești — cu **Toma L. Toma**, învățătorul de 56 de ani care, paralel cu fizica, a predat, multă vreme, și educație fizică în școală.

— Acum a venit un băiat tînăr, calificat, care a preluat disciplina sportului — ne spune venerabilul interlocutor. Dar mi s-a lăsat posibilitatea să mă ocup și eu de îndrăgita mea pasiune.

— Funcția ce o deții, aceea de președinte al asociației sportive, vă permite să dirijați întreaga activitate din comună. Ce ați întreprins în acest sens?

— Mai întîi să vă spun că nu am renunțat să-i sfătuiesc pe tineri să practice mișcările în aer liber chiar în aceste zile cînd timpul este rece. Am eu o concepție pe care nimeni nu mi-o poate schimba: o alergare de 15 minute, pe ploaie, ninsoare sau ger — iată cea mai adecvată metodă de menținere a condiției fizice în orice sport. Vă spun aceasta dintr-o îndelungată experiență. Dar m-am luat cu vorba și nu v-am răspuns la întrebare. **Pentru ca interesul pentru sport să fie menținut și în lunile de iarnă am amenajat la școală o clasă care a devenit locul de întîlnire al tuturor celor care vor să joace șah sau tenis de masă.** La căminul cultural, cu sprijinul directorului **Constantin Vieru**, s-a făcut același lucru.

Răspunsul președintelui asociației sportive ne-a și sugerat, de altfel, titlul însemnărilor. **La Păulești se organizează zilnic „simultane"**, datorită faptului că, în același timp, se practică tenis de masă, atît la școală cît și la căminul cultural și, apoi, simultane de șah. Acestea din urmă au devenit foarte frecvente. (Chiar în zilele cît am rămas în comună, se disputa ediția de iarnă a „CUPEI TINERETULUI DE LA SATE" — faza pe comună, pentru desemnarea campionilor asociației sportive. La șah s-au prezentat numai 15 concurenți. Regulamentul competiției nu permite altfel. Dar, **la fazele premergătoare celei pe comună, numărul lor s-a ridicat la 200. Ion Buturugă** și **Toma Tănase** din satul **Găgeni** și **Constantin Stroe** din **Păulești** au ocupat primele trei locuri.

Fetele și-au desemnat cîștigătoarele prin **Maria Sandu** și **Rodica Zinca** din **Găgeni** și **Constanța Crăciun** din **Păulești.**

Tenisul de masă era prezent, în aceeași zi, la școală și la căminul cultural prin campionii: **Ion Dinescu, Vasile Manolescu** și **Gheorghe Moise.** Ni s-a părut curios, la început, să-i vedem pe toți concurenții — băieți și fete — făcînd, înainte de începerea partidelor, scurte alergări în păduricea din apropiere. Dar, amintindu-ne de concepția învățătorului Toma, am înțeles că este vorba, pur și simplu, despre o metodă de antrenament.

Echipajele de sănițe sînt și ele pe cale de a intra în pregătire. Pînă va cădea zăpada, **tot alergările prin pădure rămîn suprema metodă de menținere a condiției fizice.** În consecință, APROAPE O SUTĂ DE TINERI FAC ZILNIC SLALOM PRINTRE POMII IMENSULUI PARC DIN PĂULEȘTI.

★

Noul cămin cultural care se construiește la Păulești **va avea și o sală ce va putea fi adaptată practicării unor sporturi.** Să nu ne surprindă, așadar, dacă din această comună prahoveană se vor desprinde cîțiva campioni județeni de șah și tenis de masă. Deși lucrul cel mai important nu este acesta. Esențial rămîne, însă, faptul că **sportul a intrat în preocupările de zi cu zi ale tinerilor, așa cum a intrat munca.**

Ion GAVRILESCU

— BASCHET —

Campionatul național al școlarilor și juniorilor
MECIURI ECHILIBRATE, SPECTACULOASE, ÎN TURUL DOI

Al doilea tur al campionatului național de baschet al școlarilor și juniorilor, desfășurat timp de cinci zile în 15 orașe ale țării, s-a bucurat de un real succes. În toate orașele gazdă, numărul spectatorilor a fost impresionant de mare, iar echipele au oferit întreceri atractive, dinamice și chiar de bun nivel tehnic. În general, s-a făcut simțită și preocuparea antrenorilor pentru a asigura elevilor lor o mai bună pregătire fizică, dar trebuie spus că la acest capitol eforturile sînt insuficiente. Întîlnirile din aceste zile nu au produs răsturnări spectaculoase în clasamente, majoritatea formațiilor păstrîndu-și locurile deținute la încheierea primului tur.

MASCULIN

SERIA I (la Satu Mare): **Șc. sp. Satu Mare cu:** Șc. sp. Oradea 108—62, Lic. Brad 83—46, Lic. 4 Oradea 89—33, Lic. Constr. mașini Oradea 95—52, Lic. Beiuș 120—37; **Șc. sp. Oradea cu:** Lic. Beiuș 66—42, Lic. Brad 77—71, Lic. Constr. mașini Oradea 62—46, Lic. 4 Oradea 67—66; **Lic. 4 Oradea cu:** Lic. Beiuș 71—43, Lic. Constr. mașini Oradea 56—51, Lic. Brad 63—60; **Lic. Constr. mașini Oradea cu:** Lic. Brad 70—54, Lic. Beiuș 49—56; **Lic. Brad cu:** Lic. Beiuș 73—69. CLASAMENT: 1. Lic. Satu Mare 20 p, 2. Șc. sp. Oradea 18 p, 3. Lic. 4 Oradea 15 p, 4. Lic. Constr. mașini Oradea 14 p, 5. Lic. „Avram Iancu" Brad 12 p, 6. Lic. Beiuș 11 p.

SERIA A II-A (la Tg. Mureș): **Șc. sp. Cluj cu:** Șc. sp. Mediaș 85—40, Șc. sp. Tg. Mureș 93—35, Șc. sp. Bistrița 93—33, Lic. Huedin 102—45, Lic. „Bolyai" Tg. Mureș 60—59; **Lic. „Bolyai" Tg. Mureș cu:** Șc. sp. Tg. Mureș 79—39, Lic. Huedin 99—40, Șc. sp. Mediaș 100—41, Șc. sp. Bistrița 84—40; **Șc. sp. Huedin cu:** Șc. sp. Bistrița 50—48, Șc. sp. Tg. Mureș 56—49, Lic. Huedin 51—46; **Șc. sp. Tg. Mureș cu:** Lic. Huedin 71—40, Șc. sp. Bistrița 62—39; **Șc. sp. Bistrița cu:** Lic. Huedin 60—49. CLASAMENT: 1. Șc. sp. Cluj 20 p, 2. Lic. „Bolyai" Tg. Mureș 18 p, 3. Șc. sp. Tg. Mureș 15 p, 4. Șc. sp. Mediaș 15 p, 5. Șc. sp. Bistrița 12 p, 6. Lic. Huedin 10 p.

SERIA A III-A (la Arad): **Șc. sp. Arad cu:** Lic. 10 Timișoara 60—40, Șc. sp. Timișoara 50—42, Lic. 1 Caransebeș 73—24, Lic. „Decebal" Deva 63—40, Grupul școlar U.C.M.M. Reșița 56—24; **Șc. sp. Timișoara cu:** Lic. 10 Timișoara 55—32, Lic. 1 Caransebeș 73—46, Gr. șc. U.C.M.M. Reșița 77—43, Lic. „Decebal" 83—47; **Gr. șc. U.C.M.M. Reșița cu:** Lic. 1 Caransebeș 69—61, Lic. „Decebal" 48—50, Lic. 10 Timișoara 28—63; **Lic. 10 Timișoara cu:** Lic. „Decebal" 57—42, Lic. 1 Caransebeș 60—23; **Lic. „Decebal" cu:** Lic. 1 Caransebeș 50—26. CLASAMENT: 1. Șc. sp. Arad 18 p, 2. Șc. sp. Timișoara 18 p, 3. Lic. 10 Timișoara 16 p, 4. Gr. șc. U.C.M.M. Reșița 14 p, 5. Lic. „Decebal" Deva 12 p, 6. Lic. 1 Caransebeș 12 p.

SERIA A IV-A (la Pitești): **Șc. sp. Pitești cu:** Liceul Găești 72—63, Șc. sp. Sibiu 66—73, Lic. „N. Bălcescu" Craiova 70—36, Șc. sp. Rm. Vîlcea 47—45; Șc. sp. Făgăraș 61—61 ; **Șc. sp. Sibiu cu:** Șc. sp. Făgăraș 67—24, Șc. sp. Rm. Vîlcea 74—40, Liceul Găești 82—57, Lic. „N. Bălcescu" Craiova 62—40; **Șc. sp. Rm. Vîlcea cu:** Șc sp. Făgăraș 71—62, Lic. „N. Bălcescu" Craiova 74—64, Liceul Găești 79—73; **Șc. sp. Făgăraș cu:** Liceul Găești 73—59, Lic. „N. Bălcescu" Craiova 70—64; **Lic. „N. Bălcescu" Craiova cu:** Liceul Găești 60—58 (după trei prelungiri), CLASAMENT: 1. Șc. sp. Pitești 19 p, 2. Șc. sp. Sibiu 17 p, 3. Șc. sp. Rm. Vîlcea 17 p, 4. Lic. Găești 13 p, 5. Lic. „N. Bălcescu" Craiova 12 p, 6. Șc. sp. Făgăraș 12 p.

SERIA A V-A (la Buzău): CLASAMENT: 1. Șc. sp. Brașov 20 p, 2. Șc. sp. Ploiești 18 p, 3. Lic. 2 Cîmpina 15 p.

SERIA A VI-A (la Galați): **Lic. 4 Galați cu:** Lic. 4 Constanța 79—61, Farul Constanța 82—76 (!), Șc. sp. Constanța 46—76, A.S.A. Bacău 60—69, Șc. sp. Bacău 66—49; **Farul Constanța cu:** Șc. sp. Constanța 61—59, Lic. 4 Constanța 94—32, A.S.A. Bacău 80—50, Șc. sp. Bacău 94—38; **A.S.A. Bacău cu:** Șc. sp. Bacău 57—38, Lic. 4 Constanța 63—70, Șc. sp. Constanța 58—101; **Lic. 4 Constanța cu:** Șc. sp. Constanța 30—43, Șc. sp. Bacău 38—39; **Șc. sp. Constanța cu:** Șc. sp. Bacău 67—49. CLASAMENT: 1. Farul Constanța 19 p, 2. Șc. sp. Constanța 18 p, 3. Liceul 4 Galați 15 p, 4. A.S.A. Bacău 13 p, 5. Șc. sp. Bacău 12 p, 6. Lic. 4 Constanța 11 p.

SERIA A VII-A (la Piatra Neamț): **C.S.M. Iași cu:** Lic. mil. C-lung Mold. 81—59, Șc. sp. P. Neamț 67—79, Lic. 1 Birlad 97—44, Șc. sp. Botoșani 69—46, Șc. sp. Suceava 75—36; **Șc. sp. Piatra Neamț cu:** Lic. 1 Birlad 81—61, Șc. sp. Botoșani 76—53, Șc. sp. Suceava 108—62, Lic mil. C-lung 102—99; **Șc. sp. Suceava cu:** Șc. sp. Botoșani 67—55, Lic. mil. C-lung 80—70, Lic. 1 Birlad 54—63; **Lic. militar Cîmpulung Moldovenesc cu:** Șc. sp. Botoșani 65—68, Lic. 1 Birlad 78—48; **Lic. 1 Birlad cu:** Șc. sp. Botoșani 63—64. CLASAMENT: 1. C.S.M. Iași 20 p, 2. Șc. sp. Piatra Neamț 16 p, 3. Lic. militar Cîmpulung Moldovenesc 15 p, 4. Șc. sp. Suceava 14 p, 5. Șc. sp. Botoșani 14 p, 6. Lic. 1 Birlad 11 p.

SERIA A VIII-a, GRUPA A (**echipe din Capitală și Cetatea Giurgiu**): **Lic. 35 cu:** Lic. „Gh. Șincai" 85—61, Cetatea 77—62, Steaua 73—45, Lic. „I.L. Caragiale" 71—48, Școlarul 118—71; **Steaua cu:** Școlarul 44—43, Lic. „I. L. Caragiale" 69—51, Lic. „Gh. Șincai" 37—25, Cetatea 54—37; **Lic. „Gh. Șincai" cu:** Școlarul 43—41, Cetatea 54—45, Lic. „I. L. Caragiale" 42—34; **Școlarul cu:** Lic. „I.L. Caragiale" 55—52, Cetatea: 49—64; **Lic. „I.L. Caragiale" cu:** Cetatea 54—51. CLASAMENT: 1. Lic. 35 20 p, 2. Steaua 17 p, 3. Lic. „Gh. Șincai" 17 p, 4. Lic. „I.L. Caragiale" 13 p, 5. Cetatea Giurgiu 12 p; 6. Școlarul 11 p; GRUPA B: **Dinamo cu:** Șc. sp. 2 50—49, Șc. sp. 3 60—42, Progresul 58—29, Lic. „D. Cantemir" 55—45, Academia Militară 60—36; **Șc. sp. 2 cu:** Ac. Mil. 92—27, Lic. „D. Cantemir" 79—30, Progresul 84—55, Șc. sp. 3 90—42; **Șc. sp. 3 cu:** Ac. Mil. 61—37, Progresul 51—41, Lic. „D. Cantemir" 63—40; **Lic. „D. Cantemir" cu:** Ac. Mil. 60—30, Progresul 37—33; **Ac. Mil. cu:** Progresul 58—45. CLASAMENT: 1. Șc. sp. 2 19 p, 2. Dinamo 19 p, 3. Șc. sp. 3 16 p, 4. Academia Militară 13 p, 5. Lic. „D. Cantemir" 12 p, 6. Progresul 12 p.

FEMININ

SERIA I (la Oradea) **Șc. sp. Satu Mare cu:** Lic. 4 Oradea 65—64, Lic. Huedin 99—21, Crișul Oradea 92—51, Șc. sp. Oradea 113—33, Lic. Zalău 79—37; **Lic. 4 Oradea cu:** Lic. Zalău 88—35, Șc. sp. Oradea 93—36, Lic. Huedin 81—44, Crișul 69—62; **Crișul Oradea cu:** Șc. sp. Oradea 81—52, Lic. Zalău 71—56, Lic. Huedin 92+26; **Șc. sp. Oradea cu:** Lic. Zalău 46—36, Lic. Huedin 65—47; **Lic. Huedin cu:** Lic. Zalău: 41—59. CLASAMENT: 1. Șc. sp. Satu Mare 20 p, 2. Lic. 4 Oradea 18 p, 3. Crișul Oradea 15 p, 4. Șc. sp. Oradea 14 p, 5. Lic. Zalău 13 p, 6. Lic. Huedin 10 p;

SERIA A II-A (la Cluj): **Șc. sp. Cluj cu:** Șc. sp. Tg. Mureș 66—35, Lic. „Bolyai" Tg. Mureș 40—38, Lic. 1 Reghin 76—10, Șc. sp. Gheorghieni 77—58, Mureșul Tg. Mureș 76—38; **Șc. sp. Gheorghieni cu:** Liceul „Bolyai" 61—60, Lic. 1 Reghin 44—25, Mureșul 49—33, Șc. sp. Tg. Mureș 56—36; **Liceul „Bolyai" Tg. Mureș cu:** Liceul 1 Reghin 66—20, Mureșul Tg. Mureș 48—40, Șc. sp. Tg. Mureș: 36—32; **Mureșul Tg. Mureș cu:** Șc. sp. Tg. Mureș 48—42 (19—19, 30—30, 36—36), Lic. 1 Reghin 47—26; **Șc. sp. Tg. Mureș cu:** Lic Reghin 40—25. CLASAMENT: 1. Șc. sp. Cluj 20 p, 2. Șc. sp. Gheorghieni 18 p, 3. Lic. „Bolyai" Tg. Mureș 16 p, 4. Șc. sp. Tg. Mureș 13 p, 5. Mureșul Tg. Mureș 12 p, 6. Lic. 1 Reghin 11 p;

SERIA A III-A (la Timișoara): **Școala sportivă Timișoara cu:** Lic. 1 Salonta 64—31, Metalul Salonta 52—64, Șc. sp. Arad 59—22, Lic. 10 Tms. 73—28, Șc. sp. Lugoj 56—13; **Metalul Salonta cu:** Șc. sp. Arad 69—15, Liceul Salonta 48—37, Lic. 10 Tms. 66—34, Șc. sp. Lugoj 45—11; **Șc. sp. Arad cu:** Lic. 10 Tms. 27—47, Șc. sp. Lugoj 24—27, Lic. Salonta 37—23; **Lic. 1 Salonta cu:** Șc. sp. Lugoj 34—28, Lic. 10 Tms 32—28; **Lic. 10 Tms. cu:** Șc. sp. Lugoj 34—13; **CLASAMENT:** 1. Șc. sp. Timișoara 19 p, 2. Metalul Salonta 19 p, 3. Șc. sp. Arad 14 p, 4. Lic. 1 Salonta 14 p, 5. Șc. sp. Lugoj 12 p, 6. Lic. 10 Timișoara 12 p;

SERIA A IV-A (la Brașov): **Șc. sp. Brașov cu:** Șc. sp. Deva 60—27, Șc. sp. Făgăraș 91—23, Șc. sp. Sibiu 47—26, Lic. 2 Sf. Gheorghe 98—10, Șc. sp. Mediaș 74—51; **Șc. sp. Deva cu:** Lic. 2 Sf. Gheorghe 79—24, Șc. sp. Mediaș 57—35, Șc. sp. Sibiu 44—33, Șc. sp. Făgăraș 74—33; **Șc. sp. Sibiu cu:** Șc. sp Mediaș 43—48, Șc. sp. Făgăraș 54—46, Lic. 2 Sf. Gheorghe 74—20; **Șc. sp. Mediaș cu:** Șc. sp. Făgăraș 59—33, Lic. 2 Sf. Gheorghe 45—40; **Șc. sp. Făgăraș cu:** Lic. 2 Sf. Gheorghe 47—51. **CLASAMENT:** 1. Șc. sp. Brașov 19 p, 2. Șc. sp. Deva 19 p, 3. Șc. sp. Sibiu 15 p, 4. Șc. sp. Mediaș 14 p, 5. Șc. sp. Făgăraș 12 p, 6. Lic. 2 Sf. Gheorghe 11 p;

SERIA A V-A (la Craiova): **Șc. sp. Craiova cu:** Lic. 5 Ploiești 58—36, Lic. cu progr. ed. fiz. Rm. Vîlcea 63—41, Lic. „N. Bălcescu" Craiova 51—46, Lic. economic Tg. Jiu 34—28, Lic. 2 Pitești 65—32; **Lic. „N. Bălcescu" Craiova cu:** Lic. Rm. Vîlcea 40—18, Lic. 2 Pitești 46—36, Lic. economic Tg. Jiu 47—27, Lic. 5 Ploiești 33—25; **Lic. 2 Pitești cu:** Lic. econ. Tg. Jiu 42—27, Lic. 5 Ploiești 17—39, Lic. Rm. Vîlcea 24—22; **Lic. Rm. Vîlcea cu:** Lic. econ. Tg. Jiu 34—15

SONDAJ PRINTRE SPECTATORII MECIURILOR DE FOTBAL

Nu găsim de loc exagerată personificarea spectatorului-suporter drept al 12-lea jucător al formației favorite. Pasiunea acestuia, dăruirea sa pentru fotbal, care adeseori nu-s cu nimic mai prejos decît cele ale sportivului aflat în arenă, îl pot plasa, pe plan moral, chiar în echipă! Ce-i drept simbolic, dar manifestat cît se poate de concret, în tribună, la jocuri, antrenamente și... discuții. Pe acest considerent, ne-am și permis să identificăm spectatorul cu suporterul, pentru că este foarte greu să găsești, printre sutele de mii de oameni care semnează, duminică de duminică, „condica de prezență la meciuri", cițiva care vin de amorul artei, fără ca în inimă, fie chiar și în cel mai ascuns ungher să nu palpite un dram de simpatie pentru o echipă.

Simțim, însă, nevoia unei precizări: nu vrem ca punînd semnul egalității între spectator și suporter să se înțeleagă că, implicit, îi fixăm și atributul subiectivismului. Pentru că, de asemenea, sîntem convinși că nu toți suporterii contrapun pasiunea obiectivității. Și pentru a vă convinge și pe dv., stimați cititori, am inițiat ancheta de față.

„ANTRENORII AU FOST ANGAJAȚI DOAR ACUM O SĂPTĂMÎNĂ?"

LOCUL: „SERVICE DACIA" — BUCUREȘTI. De ce aci și nu altundeva? Pentru că la Service Dacia toți cei 100 de salariați sînt „în temă" cu fotbalul. De ce? Pentru că în secolul vitezei și al automobilului, fotbaliștii noștri de prim rang, în majoritatea lor posesori ai acestor adulate și totodată blestemate vehicule, se află într-un perpetuu pelerinaj la această Mecca a automobilului bucureștean. Cine dintre lucrătorii Service-ului din Pantelimon n-a stat aci de vorbă, măcar cinci minute, cu **Dinu, Dumitrache, Răducanu, Deleanu, Hălmăgeanu, Sătmăreanu, Angelo Niculescu, dr. Tomescu, Constantin?** Vorba ceea: „dacă nu vine Mahomed la munte, vine muntele la Mahomed"...

Dar iată că sînt pe loc contrazis de **Dan BUCURESCU**, infocat suporter dinamovist, care-și însoțește echipa și în deplasare (l-am întîlnit la Pitești, în această toamnă), dar care, **pentru a nu fi bănuit că o face numai pentru că are facilități de deplasare** (mai ales la U.A.P. ...), **a plecat, ca turist, în Elveția, pentru a asista la meciul echipei naționale din preliminariile C.M.** L-am văzut atunci, în acea minunată noapte de primăvară '69, martor al marii surprize de la Lausanne, exultînd la autogolul lui **Michaud, așteptînd apoi, cu sufletul la gură, fluierul final, sărutîndu-i, printre lacrimi, pe Cornel, pe Radu, pe Rică... N-am știut, atunci, ale cui erau lacrimile: ale jucătorilor, ale acestui uriaș, cu alura boxerului de „grea", dar cu inimă de copil, sau, pur și simplu, ale bucuriei.** Acum, însă, **după ce mi-a spus că a văzut oameni plîngînd în tribune, la meciul Progresul — C.F.R. Cluj**, parcă am început să mă dumiresc...

Iată și motivele pentru care am fost contrazis de Dan Bucurescu: „Dacă te mulțumești să-ți alimentezi pasiunea la curent... alternativ, mai mult prin televizor, nu te poți numi spectator și, cu atît mai puțin, suporter. Pentru suporter nu accept decît un singur etalon: DINU! Da, nu zîmbiți, pentru mine dinamovistul Dinu simbolizează dăruirea totală. Și dacă subscriu integral opiniei dv. că suporterul poate fi asimilat celui de al 12-lea jucător, mai aveți motive să zîmbiți? Cred că nici motiv să mă suspectați de subiectivism n-o să mai aveți, cînd am să vă spun că LA POLUL OPUS lui Dinu se află tot un jucător dinamovist: DELEANU. După cum mă văd, nici măcar să se încălzească. N-au cunoștințe elementare de fiziologie, nu se antrenează intens, fără minge, individual. Veșnic trebuie CONDUȘI. De aceea se și înregistrează, cred eu, atîtea întinderi musculare, accidentări".

Nicolae NICULESCU: „Jucătorii noștri n-au ambiție. CU TALENTUL PE CARE-L AU ȘI CU AMBIȚIE AR REALIZA, CEL PUȚIN, LUCRURI SATISFĂCĂTOARE. Se mulțumesc cu PUȚIN și de aci jocul lent, crispat, la mijlocul terenului. Deși sînt atacant (joc și eu fotbal, în campionatul sectorului IV), prefer o dispută spectaculoasă, în viteză, unui joc cu trei faze de poartă și 3 goluri, iată de ce n-am prea plecat mulțumit de la meciuri"

Aurel PĂLĂLĂU: „Echipele noastre NU SÎNT OMOGENE; este o mare diferență între jucătorii cu valoare internațională și restul coechipierilor. Aci se află și cauza înfrîngerilor nete din confruntările internaționale de club. La Rapid, de pildă, compartimentul defensiv este mult superior celui ofensiv. Nu spun aceasta pentru că mă ocup de pregătirea... psihologică a lui Rică (Aurel Păpălău este recunoscut ca „umbra" lui Răducanu, un adevărat manager — n.n.), ci pentru că văd atîtea meciuri în care fundașii sau mijlocașii defensivi (Lupescu, Dumitru) SCOT ECHIPA DIN IMPAS"

Ing. Gheorghe FIRESCU: „Discut de multe ori, aci, cu fotbaliștii. Și, departe de miza jocurilor, de tumultul tribunelor, de vocea care ampută, a antrenorilor, acești tineri, indiferent dacă-i cheamă Dumitrache, Răducanu, Deleanu, Hălmăgeanu, Dinu, își dezvăluie personalitatea, sensibilitatea, dorințele și necazurile. Sînt prietenoși și politicoși cînd sînt tratați și ei cu considerație, cu respect. Am dedus, însă, că nu sînt întotdeauna tratați astfel la cluburi. Ei nu cer să fie iertați de greșeli, ci înțeleși, ajutați. Sînt, oare, un eredul sentimental?"

Poate părea curios, dar, deși interlocutorii noștri de la „Service Dacia" sînt spectatori fideli ai echipelor bucureștene, mulți, majoritatea chiar, s-au referit și la jocul protagoniștelor din țară. Cele mai dese referiri au fost făcute la adresa *Farului* și *Petrolului*. Evident, și locul în clasament contează, dar pentru un spectator neutru, ca în cazurile respective, determinantă a fost evoluția ascendentă a acestor echipe. *„Farul — o echipă solidă"* și *„Petrolul — victoria răbdării și perseverenței în promovarea tinereturilor"* — iată afirmații care au sintetizat opiniile asupra celor două formații. Ing. Vasile Zamfirescu este chiar de părere că *cele mai frumoase minute de fotbal ale turului s-au petrecut în prima parte a meciului Petrolul — F. C. Argeș*. Iar citarea repetată a meciului *Rapid — Farul*, cu evidențierea meritelor speciale ale constănțenilor în calificativul înalt al spectaculozității, dovedește același lucru: *echipele din provincie sînt tot mai bine cotate în Capitală*.

Nu vrem, însă, să credem că această stare de fapt ar fi doar un recul la comportarea cam de mult sub așteptări a bucureștenilor...

Dar care este replica provinciei?

Ștefan POPESCU (bd. Oituz nr. 18 — Oraș Gh. Gheorghiu-Dej) abordează o temă de mare actualitate: răspunderea antrenorilor. *„În ziarul „SPORTUL" din 10 noiembrie a.c. a apărut un articol foarte interesant în care antrenorii Dumitrescu, Nicușor și Covaci răspund la o serie de întrebări, printre care: cauzele înfrîngerilor, măsuri preconizate pentru viitor etc. Citind aceste rînduri, la un moment dat ai impresia că acești antrenori vorbesc despre echipele lor ca și cînd ar fi angajați de cel mult o săptămînă la aceste echipe. Ei vorbesc mult despre lipsa condiției fizice a jucătorilor, lipsuri la capitolele tactică, voință etc. Se pune întrebarea, firească în această situație: de ce sînt aceste lipsuri și cine avea datoria să îndrepte neajunsurile, dacă nu tot ei? Antrenorii nu primesc salarii pentru această muncă? În cazul în care ei recunosc această obligație, atunci se pune problema de ce n-au onorat-o la timp? Răspunsul ar fi simplu: ori nu vor s-o facă, ori nu se pricep. Eu înclin să cred că nu se pricep... Poli Iași se afla în sezonul trecut în zona retrogradării. Azi, însă, avînd la cîrma echipei pe Gil Mărdărescu, care știe meserie, aceeași echipă (cu aceiași jucători) stă bine pe picioarele ei (clasamentul este grăitor). Antrenorul de la Iași nu se plînge că Ineze IV este mic și firav și că nu-i poate adăuga la statură 20 cm, cum face în ziar antrenorul Covaci, referindu-se la Naom, cu toate că tot el l-a promovat în prima garnitură a Stelei..."*

Fostul internațional *Ștefan DOBAY*, oferindu-ne o amplă opinie, pe marginea actualului nivel al fotbalului nostru, enumeră, pentru început, foarte concis, cîteva din punctele deficitare:

„Avem nevoie de: conducători corespunzători, serioși, pricepuți, competenți, iubitori ai acestui sport și dezinteresați; antrenori bine pregătiți, ajutați și respectați de secții; jucători cu o pregătire mai bună. MAI MODEȘTI (cu picioarele pe pămînt și nepurtați pe palme), MAI SÎRGUINCIOȘI și MAI LEGAȚI DE ECHIPĂ; revizuirea metodelor de antrenament, a numărului duratei și intensității; multe jocuri internaționale, turnee peste hotare în tot timpul anului".

LA POLURI OPUSE — DINU ȘI DELEANU

FOTBALISTUL ȘI DISCIPLINA

Alexandru FLORESCU a ajuns la fotbal pornind discuția noastră de la motociclism, circuitul său avînd două puncte de control: RAPID ȘI DISCIPLINA. *„Am făcut și eu sport de performanță, în secția moto a clubului gîdeștean și știu ce înseamnă disciplina. M-AM CONVINS ASTFEL CĂ DISCIPLINA CONDIȚIONEAZĂ REZULTATELE. Nu mă refer la cea impusă de antrenor, secție, club etc., etc., ci LA CEA IMPUSĂ SIEȘI, DE SPORTIVUL ÎN CAUZĂ. În afara acesteia, totul devine vorbă, ca, de pildă, în prezent discuțiile despre carențele pregătirii fizice a fotbaliștilor. Cine, dacă nu jucătorii, trebuie să fie preocupați de ea? Cu ani în urmă, cînd mai concuram, perseveram în mod deosebit la antrenamente de pregătirea fizică, deși noi ne bizuim, în primul rînd, pe mașină. Astfel, într-un concurs puteam participa la trei probe. Ce să ne mai mirăm că un fotbalist, care la antrenamente „bate" doar mingea, nu rezistă 90 de minute. El n-are nici măcar motorul să-l mai scoată din impas... E adevărat că jucătorii mai speră ca aceasta s-o facă antrenorii, de pe margine. Dar și tehnicienii noștri din fotbal prea dau indicații la general. La noi, la moto, înaintea fiecărei curse făceam împreună recunoașterea traseului și apoi primeam indicații precise: „în locul x, accelerezi, la y, iei virajul foarte scurt, aci culci mașina etc.". As fi curios să știu cîte echipe și cîți jucători știu exact ce au de făcut SPECIAL, înaintea începerii unui meci?*

ADAMACHE — PRIMUL SPORTIV AL JUDEȚULUI BRAȘOV PE 1970

În tradiționala anchetă anuală a celor mai buni sportivi brașoveni cunoscutul fotbalist Stelian Adamache, unul dintre portarii echipei naționale, ocupă locul I. Adamache a apărat în toate cele 15 meciuri de campionat poarta echipei Steagul roșu Brașov, primind în tot turul competiției doar 10 goluri.

G. CAROL-coresp.

PRONOSPORT

AȘA ARATĂ O VARIANTĂ CU 13 REZULTATE EXACTE LA CONCURSUL PRONOSPORT NR. 52, ETAPA DIN 27 DECEMBRIE 1970

I.	Catania — Cagliari	X
II.	Fiorentina — Lazio	X
III.	Foggia — Sampdoria	X
IV.	Internazionale — Juventus	1
V.	Lanerossi — Varese	1
VI.	Napoli — Verona	1
VII.	Roma — Bologna	X
VIII.	Torino — Milan	anulat
IX.	Casertana — Bari	X
X.	Catanzaro — Mantova	2
XI.	Livorno — Modena	X
XII.	Novara — Perugia	anulat
XIII.	Ternana — Monza	X

Fond de premii: 261.122 lei.

Plata premiilor va începe în Capitală de la 4.I.971 pînă la 11 februarie, în provincie de la 7 ianuarie pînă la 11 februarie 1971 inclusiv.

Meciurile VIII și XII, Torino — Milan și, respectiv, Novara — Perugia (nedisputate din cauza ceții), au fost anulate. Conform regulamentului, toate variantele primesc pronostic exact la aceste meciuri.

,,...DE FAPT ȚIN CU STEAUA LUI CONSTANTIN"

Acestea au fost cuvintele ing. *Vasile ZAMFIRESCU*, cînd s-a recomandat drept suporter al echipei militare. Ce a vrut să spună, de fapt? Exact ce au subliniat — printre altele — și Dan Bucurescu, și Alexandru Florescu, toți interlocutorii noștri: anul 1970 și, în special, prima parte a actualei ediții a campionatului au arătat că *n-avem un club puternic de fotbal: o adevărată* ECHIPĂ, *apță de confruntări prestigioase oricînd*, nu la „zile mari" (și atît de rare — vezi U.T.A.). *De aceea, toți au invocat cu nostalgie epoca C.C.A.* (cu pivot *Apolzan* sau *Constantin*...). Chiar și dinamovistul D. Bucurescu, care a recunoscut că echipa din Ștefan cel Mare, întotdeauna posesoare a unor mari talente, s-a bazat, ieri ca și azi, mai mult pe inspirația și randamentul momentan al acestora, decît pe coeziunea celor 11 componenți.

CAUZELE SLĂBICIUNILOR ECHIPELOR NOASTRE

Vasile ZAMFIRESCU: *„Cu ani în urmă mă amuzam pe marginea gabaritului redus al atacanților rapidiști. Îmi dădea mîna, pentru că Steaua avea pe atunci un atac solid, viguros, atletic. Acum și Steaua e la nivelul Rapidului. Sportivii, în general, trebuie să fie apți de eforturi multilaterale. Așa sînt, de pildă, handbaliștii. Fotbaliștii, în schimb, care au mari carențe în pregătirea fizică, nu știu nici măcar să se încălzească. Ei vorbesc mult despre lipsa condiției fizice a jucătorilor, lipsuri la capitolele tactică, voință etc. Se pune întrebarea, firească în această situație: de ce sînt aceste lipsuri și cine avea datoria să îndrepte neajunsurile, dacă nu tot ei? Antrenorii nu primesc salarii pentru această muncă? În cazul în care ei recunosc această obligație, atunci se pune problema de ce n-au onorat-o la timp? Răspunsul ar fi simplu: ori nu vor s-o facă, ori nu se pricep. Eu înclin să cred că nu se pricep... Poli Iași se afla în sezonul trecut în zona retrogradării. Azi, însă, avînd la cîrma echipei pe Gil Mărdărescu, care știe meserie, aceeași echipă (cu aceiași jucători) stă bine pe picioarele ei (clasamentul este grăitor). Antrenorul de la Iași nu se plînge că Ineze IV este mic și firav și că nu-i poate adăuga la statură 20 cm, cum face în ziar antrenorul Covaci, referindu-se la Naom, cu toate că tot el l-a promovat în prima garnitură a Stelei..."*

NU PUTEM ÎNCHEIA DECÎT CU FAIR-PLAY-UL

Cititorul *Simion BÎRLEA* din Hunedoara (str. Răcăștiei nr. 29) ne scrie: *„Simpatizez orice echipă care joacă fotbal curat, dar în special pe DINAMO și U.T.A. pe care le consider că practică cel mai spectaculos fotbal. Mă bucură foarte mult dezvăluirea publică a jocului dur și periculos. Citind articolul „Cap de afiș: Dumitriu", publicat în ziarul dv. mi-am dat seama ce bine ar fi dacă cei în drept ar interveni cît mai des în asemenea cazuri, pentru a curma din timp consecințele jocului dur, periculos, chiar cînd este vorba de jucători talentați. Echipa RAPID ESTE O ECHIPĂ TEHNICĂ, O echipă bună, DAR, DIN CAUZA CĂ ESTE PREA DEZMIERDATĂ de majoritatea spectatorilor bucureșteni, ARE CURAJUL SĂ COMITĂ PREA MULTE INFRACȚIUNI. Oare federația nu ar putea să ia mai repede măsuri împotriva jocului dur? Am putea vedea mai multe goluri, inaintașii noștri ar avea curajul să joace fotbal, iar stadioanele ar fi mai pline".*

Prof. *Adrian MINDIRIGIU* din Bacău (str. Energiei nr. 1): *„Stau și mă întreb cum este posibil ca același public care-l aplaudă pe Ene Daniel după jocurile și mai ales golurile marcate de acesta, astăzi, însă, aflînd că urea să-i părăsească, din motive bine întemeiate, să-l fluiere la fiecare apariție pe teren și să-l apostrofeze pentru fiecare pasă dată greșit. Toate acestea au culminat cu atitudinea total nesportivă avută cu ocazia meciului cu Rapid, cînd ratînd o ocazie de gol, aproape întreg stadionul a început să strige: „Ene afară!").*

Din Tr. Severin, scrisoarea prof. *Teodor GHEORGHIAN* (Crihala, Bl, G3) subliniază frumusețea unui gest din partida de tineret-rezerve de la Craiova dintre formația locală și Dinamo București, cînd un fundaș dinamovist (cititorul nostru nu-i știe numele) l-a ingrijit pe craioveanul Dașcu, deși la poarta sa era pericol de gol. *„Fundașul dinamovist a continuat să-l îngrijească, apoi, în mod discret, S-A APLECAT PESTE DAȘCU ȘI L-A SĂRUTAT. Sînt nelipsit de pe stadioane de mai bine de 15 ani și vă mărturisesc sincer că n-am făcut cunoștință cu un asemenea gest, care m-a uluit. În schimb, în partida vedetă, Universitatea Craiova — Dinamo, la o ciocnire, tot involuntară, L-AM VĂZUT PE BÎTLAN RIPOSTÎND CU UN PUMN, la fel de discret ca sărutul deseris mai sus..."*

Pagină realizată de
Paul ȘLAVESCU
și
Dumitru GRAUR

16 ÎNTREBĂRI ȘI CONCLUZIILE LOR

Cu opiniile ziariștilor — asupra diverselor aspecte ale unui meci de fotbal, despre activitatea dintr-un club sau altul, despre arbitraje etc. — luați cunoștință, zilnic, dragi cititori, și, desigur, cum fiecare are dreptul la o opinie, părerile dv. pot coincide, sau nu, cu ale lor. Martore ne stau, oricînd la îndemînă, miile de scrisori, sosite la redacție — adevărate mesaje venite parcă dintr-o lume al cărei unic și etern acaparator al timpului liber este FOTBALUL.

Ideile și profesiunile de credință ale specialiștilor sportului cu balonul rotund (antrenori, tehnicieni, selecționeri) încearcă să angajeze, prin intermediul diverselor forme ale presei vorbite sau scrise, un dialog cu dv., stimați cititori.

Iată, deci, ce ne-a făcut să pornim printre rîndurile de bănci ale tribunelor — o încercare, mai curînd, de „fotografiere" a opiniilor, interpretarea lor fiind lăsată pe baza obiectivității cifrelor.

Înainte de a trece la prima întrebare, trebuie să precizăm condițiile și modalitatea în care a fost efectuat sondajul.

● *Au fost chestionate 200 de persoane. Nu a fost uitat nici sexul „slab", prezent și el la disputele fotbalistice. Ne-am bizuit, de la început, pe amabilitatea, pe dorința de a da o mînă de ajutor, ca și pe curiozitatea și receptivitatea la orice formă a noului.*

● Meciurile la care au fost înmînate chestionarele: *Rapid — F. C. Argeș; Steaua — Petrolul; Dinamo — „U" Cluj; Progresul — Universitatea Craiova și Rapid — Farul.*

● **Profesiuni:** 35% din cei chestionați au fost studenți, 20% muncitori, 19% ingineri și 26% alte profesii (profesori, arhitecți, funcționari, pensionari etc.). **Media de vîrstă a celor chestionați: 34,1 ani.**

1. VENIȚI LA MECI?

a) cînd joacă echipa favorită	40,5%
b) mereu, la orice meci	39 %
c) din cînd în cînd	20 %
d) de obicei rămîn la televizor, azi este o excepție	0,5%

2. CARE ESTE ECHIPA DV. FAVORITĂ?

Rapid are de partea sa 63% din totalul spectatorilor prezenți la un meci susținut de echipa feroviară.

Steaua: 55% — în aceleași condiții.

Dinamo: 40%.

Alte echipe (inclusiv provincia): 23%.

Fără echipă favorită: 5% (interesant răspunsul unui arhitect: **„Echipa națională"**).

3. SÎNTEȚI ÎN GENERAL MULȚUMIȚI DE ARBITRAJE?

a) pe de-a întregul	1%
b) în parte	70%
c) de loc	29%

4. CUM AȚI PREFERA VIZIONAREA MECIURILOR?

a) dimineața (duminica)	20%
b) după-amiază	42%
c) în nocturnă	38%

CÎND SÎNTEȚI DE PĂRERE CĂ AR FI MAI BINE SĂ SE DESFĂȘOARE ETAPELE DE CAMPIONAT?

a) duminica	38%
b) sîmbăta	62%

5. AVEȚI DIFICULTĂȚI PENTRU A AJUNGE SAU A PLECA DE LA STADION?

a) da	67%
b) nu	33%

6. DE CE NATURĂ SÎNT ACESTE DIFICULTĂȚI, DACĂ ELE EXISTĂ?

a) număr insuficient de mijloace de transport	70%
b) stații prost plasate	4%
c) circulație anevoioasă etc.	26%

Alte dificultăți semnalate: procurare de bilete, învoire de la serviciu și chiar de la ... nevastă (funcționar, 34 ani)!!!

7. CUM CREDEȚI CĂ S-AR PUTEA ÎMBUNĂTĂȚI REZULTATELE PE PLAN INTERNAȚIONAL ALE ECHIPELOR NOASTRE DE CLUB?

a) întinderea echipelor	6%
b) mai multă pregătire tehnică	22%
c) mai multă pregătire tactică	7%
d) mai multă pregătire fizică	24%
e) contacte internaționale mai dese	41%

Alte opinii separate: **„Echipele de club și chiar cea națională duc mare lipsă de antrenori capabili. Ca să avem fotbal bun ne trebuie, în primul rînd, antrenori buni; jucători avem"** (tehnician, 32 de ani); **„Cluburile nu reprezintă, în actuala formulă, nimic — that's the question!"** (doctor, 65 de ani).

8. AȚI VĂZUT, ANUL ACESTA VREUN MECI DIN CAMPIONATUL DE JUNIORI?

a) da	54%
b) nu	46%

Surprinzător de multe ori apare răspunsul afirmativ!

9. AR FI BINE DACĂ S-AR PERMANENTIZA INTRAREA GRATUITĂ PE STADIOANE A COPIILOR SUB 14 ANI?

a) da	96%
b) nu	4%

Este cea mai mare unanimitate de păreri. Un student are chiar ideea introducerii gratuității și pentru studenți.

10. SÎNTEȚI DE ACORD CU SISTEMUL DE NOTARE A JUCĂTORILOR?

a) da	75%
b) nu	13%
c) fără opinie	12%

S-ar părea că, după opinia spectatorilor, cunoscutele discuții despre utilitatea (sau neutilitatea) notelor sînt aproape neavenite.

11. DAR CU ACORDAREA DE STELE PENTRU ARBITRI?

a) da	77%
b) nu	16%
c) fără opinie	7%

12. CE PĂRERE AVEȚI DESPRE FEDERAȚIA ROMÂNĂ DE FOTBAL?

a) bună	47%
b) nu prea bună	26%
c) este de criticat	27%

13. CUM ÎL APRECIAȚI PE ACTUALUL ANTRENOR AL ECHIPEI NAȚIONALE, A. NICULESCU?

a) este acceptabil	45%
b) este foarte capabil	17%
c) merite insuficiente	18%
d) doresc alt antrenor	20%

14. PE CARE STADION BUCUREȘTEAN MERGEȚI CU CEA MAI MARE PLĂCERE?

a) Republicii	58%
b) „23 August"	22%
c) Dinamo	17%
d) Giulești	3%

Arena din Grant este ocolită surprinzător, chiar de către suporterii rapidiști.

15. CINE CREDEȚI CĂ VA CÎȘTIGA CAMPIONATUL?

Dinamo	52%
Rapid	30%
Alte echipe	18%

16. V-A PLICTISIT CHESTIONARUL?

a) da	5%
b) nu	95%

sportul în lume

Corespondență specială pentru SPORTUL

PATINATORII SOVIETICI IAU STARTUL ÎNTR-UN NOU SEZON

Interviu cu Konstantin Kudriavțev, președintele consiliului antrenorilor de patinaj viteză din U.R.S.S.

Lasma Kauniste, una din cele mai bune viteziste sovietice, se antrenează cu sîrg pe patinoarul de altitudine de la Medeo. Foto: TASS

Incet, încet, iarna își ia rolul în serios și o dată cu aceasta începe sezonul sporturilor hivernale. Cum se pregătesc pentru noile întreceri internaționale patinatorii de peste hotare? Am pus această întrebare, precum și alte cîteva — prin intermediul corespondentului nostru la Moscova — cunoscutului specialist sovietic KONSTANTIN KUDRIAVTEV, președintele Consiliului antrenorilor al Federației de patinaj a U.R.S.S. Publicăm, mai jos, acest interviu, care ne pune la curent cu preocupările actuale ale vitezistilor sovietici.

— Patinatorii sovietici au început, oficial, pregătirile la sfîrșitul lui noiembrie. Locul pregătirilor pentru selecționații în echipa Uniunii Sovietice este orașul Sverdlovsk, care posedă o pistă de gheață artificială — a precizat, de la început K. Kudriavțev.

— Există ceva nou în metodele de antrenament?

— Ceva nou propriu-zis nu putem spune că există, mărginindu-ne să dezvoltăm acele noutăți care au apărut în metodica de antrenament încă din anii trecuți. Există noutăți în alcătuirea calendarului întrecerilor unionale. În acest sezon, la început, starturile vor fi individuale, iar nu pe echipe, cum a fost pînă acum. Începînd sezonul cu întreceri individuale, noi putem să aducem treptat patinatorii la forma dorită, în așa fel încît forma de vîrf să coincidă cu perioada marilor întreceri internaționale.

— Care sînt aceste întreceri?

— Campionatele europene (23-24 ianuarie) din Olanda, pentru seniori, și pentru senioare (30—31 ianuarie) de la Leningrad. Campionatele lumii: 6—7 februarie, la Helsinki, pentru senioare, și o săptămînă mai tîrziu, la Göteborg, pentru seniori. Să nu uităm și de săptămîna preolimpică de la Sapporo, din luna februarie. De asemenea, vom susține meciuri la sfîrșitul lui ianuarie la Oslo și la începutul lunii martie la Inzell.

— În încheiere, cîteva cuvinte despre candidații pentru echipele reprezentative...

— Deocamdată, în reprezentativa U.R.S.S. au fost selecționați patinatori și patinatoare din 11 orașe. Pentru echipa feminină candidează campioana europeană Nina Statkevici, campioana unională Ludmila Titova, Lasma Kauniste, Ludmila Mohnaceva și Vera Krasnova. Bune șanse la selecționare au și foarte tinerele Vera Surovikina, Tatiana Averina, Lidia Vedeneeva, Alla Buianova și Ludmila Savrulina. În echipa masculină, cei mai siguri de selecționare sînt Valeri Muratov, Aleksandr Cekulaev, Valeri Troitki, Nikolai Gamaiunov. Ei sînt talonați de Vladislav Matveev, Vladimir Komarov, Vladimir Maiorov și Aleksandr Ivanov, toți tineri foarte talentați.

— Se construiesc oare și alte piste artificiale?

— Patinoarul de mare altitudine Medeo, de lîngă Alma Ata, este cunoscut de toți sportivii. Actualmente, se construiește o pistă de 400 de metri, care va fi înzestrată cu cele mai moderne mijloace tehnice. O altă pistă artificială va începe să se construiască în curînd la Kiev și, nădăjduim, peste vreo doi ani ea va intra în funcțiune. O bună pregătire se poate efectua, după părerea mea, numai pe gheață artificială. În trecut, avînd multe patinoare naturale, noi am neglijat construirea celor artificiale și acum sîntem nevoiți să îndreptăm această greșeală.

— Este oare una din cauzele cîtorva „ratări" ale vitezistilor sovietici la ultimele campionate mondiale și europene? Sau există și altele?

— Sportul pe patine a devenit mai puțin popular în U.R.S.S. — ne spune interlocutorul nostru. În parte, acest lucru este legat de dezvoltarea impetuoasă a hocheiului spre care se îndreaptă foarte mulți tineri. Fără îndoială, nici unele rămîneri în urmă ale vitezi'ti nostri în arena internațională nu joacă ultimul rol în pierderea de popularitate care se observă în patinaj. Se formează un cerc vicios: cu cît patinatorii sovietici evoluează mai slab în concursuri internaționale cu atît scade popularitatea patinajului în țară.

De la trimisul nostru special la Varna, D. STĂNCULESCU

ÎN BALCANIADA DE BASCHET FEMININ BULGARIA - ROMÂNIA 60 — 57 DUPĂ PRELUNGIRI

VARNA 27 (prin telefon). Duminică seara au început în Palatul sporturilor din localitate întrecerile celei de a VIII-a ediții a Balcaniadei feminine de baschet. În cea mai importantă partidă din ziua inaugurală s-au întîlnit primele reprezentative ale Bulgariei și României. La capătul unei dispute dramatice, care a necesitat prelungiri, baschetbalistele bulgare au învins cu 60—57 (26—33, 48—48). În deschidere: Iugoslavia—Bulgaria tineret 95—51 (43—19). (Citiți amănunte în numărul nostru de mîine).

BRUNO ARCARI A REINTRAT VICTORIOS

● Campionii europeni de box, Rene Roque și Jose Legra, învingători

Campionul mondial de box la cat. ușoară, italianul Bruno Arcari, și-a făcut o remarcabilă reintrare la Roma, învingîndu-l net la puncte după 10 reprize pe brazilianul João dos Santos. În alt meci, italianul Silvano Bertini a cîștigat la puncte în fața americanului Johnny White.

★

La Lyon, numeroși spectatori au urmărit meciul pentru titlul european de box la cat. ușoară dintre francezul René Roque și italianul Romano Fanali. După 15 reprize animate, juriul l-a proclamat învingător la puncte pe Roque, care și-a păstrat astfel centura.

★

La Alicante, într-un meci amical de box, campionul european la cat. pană, spaniolul Jose Legra l-a învins la puncte după 10 reprize pe italianul Renato Galli. Un alt boxer spaniol, Pedro Carrasco a cîștigat la puncte în fața englezului Joe Tetten.

TELEX • TELEX

Campionul mondial, ciclistul belgian Eric de Vlaeminck, a cîștigat detașat crosul internațional disputat la Aigle. El a acoperit 24 km în 1h 08:26. Englezul John Arkins s-a clasat pe locul doi, la 1:25,0.

■

Cu prilejul omniumului ciclist internațional disputat pe pista velodromului acoperit din Dortmund, olandezul Leijn Levesijn a cîștigat proba de sprint. El a realizat pe ultimii 200 m timpul de 11.3 (nou record al pistei). În clasamentul final al competiției, primul loc a revenit belgianului Patrick Sercu, care a totalizat cele mai multe puncte în cursul probelor incluse.

■

Pregătindu-se în vederea meciurilor pentru Cupa campionilor europeni, echipa daneză masculină de handbal H.G. Copenhaga a întîlnit formația Israelului. Handbaliștii danezi au obținut victoria cu scorul de 14—13 (8—6).

■

Turneul internațional de tenis de la East London a fost cîștigat de Nikki Kalogheropoulos (Grecia). El l-a învins în finală cu scorul de 7—5, 5—7, 6—4 pe Bob Hewitt (Republica Sud-Africană). Proba feminină a revenit sportivei Cecilia Martinez (S.U.A.), învingătoare cu 8—6, 6—3 în fața colegei sale Tory Fretz.

■

Cu prilejul unei reuniuni care a avut loc la Melbourne, renumita atletă australiană Pamela Kilborn, în vîrstă de 31 de ani, a evoluat în ultimul concurs oficial al carierei sale sportive. Ea a cîștigat proba de 200 m garduri cu timpul de 25,8, egalîndu-și propriul record mondial.

■

Au luat sfîrșit campionatele internaționale de tenis ale Australiei de Sud, care s-au disputat timp de mai multe zile la Adelaida. Finala probei de dublu masculin a revenit perechii Jean Royer (Franța) — Metreveli (URSS). Aceștia au învins în finală cu scorul de 6—3, 3—6, 11—9, 6—4 pe Fletcher și Dibley (Australia). După cum am mai anunțat, probele de simplu au fost cîștigate de sovieticii Olga Morozova și Aleksandr Metreveli.

START ÎN ÎNTRECERILE FEMININE DE TENIS DE LA PERTH

PERTH, 27 (Agerpres). — În orașul australian Perth au început întrecerile competiției feminine de tenis pe echipe pentru „Cupa federației internaționale". Franța a învins cu 2—1 echipa Japoniei, în sferturile de finală, ca apoi să dispună cu același scor de Olanda. S.U.A. a învins cu 2—1 Republica Sud-Africană. La rîndul său, s-a calificat pentru semifinale Anglia, care a eliminat cu 3—0 Noua Zeelandă. A patra semifinalistă este echipa Australiei, deținătoarea trofeului.

FINALE CU ASPECT DIFERIT ÎN CAMPIONATELE DE SCRIMĂ ALE JUNIORILOR

M. Bunea a cîștigat comod la spadă, iar M. Bartoș, la mare luptă, floreta

„Am cunoscut o mare satisfacție asistînd la ediția din acest an a campionatelor de juniori" — ne spunea în timpul desfășurării ultimelor asalturi de spadă, antrenorul federal **Vasile Chelaru**, care ne-a precizat în continuare: **„Consider că din cei 200 de participanți doar 10 la sută aproximativ au fost slab pregătiți. Ceilalți au demonstrat cunoștințe avansate, s-au deplasat corect pe planșă, au acționat gîndit și au realizat frumoase fraze de arme".**

Opinia antrenorului federal este, într-adevăr, împărtășită și de alți specialiști ai scrimei noastre, care în decurs de o săptămînă încheiată au asistat la întrecerea pe echipe „Cupa speranțelor" și apoi la campionatele republicane ale juniorilor. Cantitatea a fost dublată într-o proporție îmbucurător de mare de o calitate ridicată.

Și totuși, în acest context de trăsături pozitive, finala probei de floretă-fete face întrucîtva notă discordantă pentru că trăgătoarele angajate în ultimul episod al probei s-au lăsat furate de dorința de a obține victoria cu orice preț, **SACRIFICÎND** astfel **latura spectaculară a mizei ce o reprezenta asaltul.** Principala favorită a probei, **Ana Halchin**, suferind o puternică întindere musculară în ajun, **a concurat cu un apreciabil handicap atît în semifinale unde a terminat, totuși, în fruntea seriei, cît și în finală unde a fost întrecută de colega sa de club, Pricop, și de Bartoș, concurentele între care avea să se dea lupta pentru titlu.** Pricop a mers din victorie în victorie pînă la ultimul asalt în care a întîlnit-o pe Bartoș, cedîndu-i acesteia, la limită, după un epuizant asalt cu nenumărate lovituri simultane. Bartoș, care avea la activ o înfrîngere din partea Luminiței Popescu, a egalat astfel situația și a trebuit să se recurgă la baraj. Și acest nou asalt dintre Bartoș și Pricop a fost foarte echilibrat, încheindu-se tot cu 4—3 în favoarea primei trăgătoare.

CLASAMENT FINAL: 1. MAGDALENA BARTOȘ (Viitorul) 4 v. d.b.; 2. Elena Pricop (Farul Constanța) 4 v d.b.; 3. Ana Halchin (Farul Constanța) 3 v; 4. Luminița Popescu (I.E.F.S.) 2 v; 5. Aurora Crișu (Viitorul) 1 v; 6. Mihaela Ștefan (Universitatea — București) 1 v.

Desfășurată la un bun nivel tehnic, finala întrecerii spadasinilor a relevat forma lui Bunea, Szabo, Cărămidă și Palotaș.

CLASAMENT FINAL: 1. M. BUNEA (Electroputere—Craiova) 5 v; 2. P. Szabo (CSM Cluj) 3 v; 3. A. Cărămidă (Electroputere—Craiova) 3 v; 4. I. Palotaș (Olimpia Satu Mare) 2 v; 5. O. Zidaru (Cl. sp. școlar — Buc.) 2 v; 6. C. Călina (CPMB) 0 v.

Sebastian BONIFACIU

Aurora Crișu (stînga) — una din revelațiile campionatului, pentru care, la cei 15 ani ai săi, prezența în finală este o performanță — în asaltul cu Luminița Popescu (dr.).

Eric Martin (în stînga fotografiei), portarul lui Southampton, a fost „eroul" meciului cu Arsenal, oprind toate șuturile pe poartă trase de tunarii din Highbury

Telefoto: A. P. — Agerpres

ÎN ITALIA ȘI ANGLIA, MECIURI DE FOTBAL ÎN DECOR DE IARNĂ

ITALIA: Multe scoruri egale

Etapa a XI-a din campionatul italian s-a desfășurat într-un decor hivernal, neobișnuit pentru multe localități din sudul peninsulei. Pe toate terenurile s-a așternut zăpada, ceea ce a îngreuiat simțitor desfășurarea partidelor. La Torino, de pildă, cu toate că gazonul este protejat de un covor uriaș din material plastic, a fost imposibilă programarea întîlnirii dintre Torino și Milan, deoarece în timpul cît s-a scurs de la demontarea covorului și pînă la începerea jocului, terenul a fost acoperit cu un strat gros de zăpadă.

În general, etapa de duminică nu a înregistrat surprize. Poate marele număr de scoruri egale să fie o caracteristică a celei de a 11-a zile a campionatului. Napoli continuă să conducă în clasament, grație victoriei repurtate ieri pe terenul neutru din Bari, în fața formației veroneze. Iată rezultatele și autorii golurilor: **Catania — Cagliari** 1—1 (Baisi, respectiv Gori), **Fiorentina — Lazio** 1—1 (Merlo, respectiv Facco), **Foggia — Sampdoria** 2—2 (Maioli și Montefusco, respectiv Suarez și Fotia), **Internazionale — Juventus** 2—0 (Corso și Boninsegna), **Lanerossi Vicenza — Varese** 3—1 (Damiani, Maraschi și Cinesinho, respectiv Braida), **Napoli — Verona** 2—0 (Abbondanza și Umile), **Roma — Bologna** 1—1 (Savoldi a deschis scorul pentru oaspeți, iar Amarildo a egalat) și **Domenghini** (Cagliari) cu cîte 6 goluri, **Villa** (Milan) 5 goluri etc.

Cesare TRENTINI

Clasament:

1. Napoli	11	7	3	1	10- 3	17
2. Milan	10	6	4	0	21- 8	16
3. Cagliari	11	5	5	1	18-11	15
4. Bologna	11	4	6	1	15- 8	14

În clasamentul golgeterilor conduc **Savoldi** (Bologna) și **Boninsegna** (Internazionale) cu cîte 10 goluri, urmați de **Prati** (Milan)

ANGLIA: Leeds United și-a mărit avansul

Și etapa de campionat a ligii engleze a fost mult influențată de zăpadă, lapoviță și terenuri înghețate. În prima divizie au fost amînate trei jocuri din cauza timpului nefavorabil, iar în divizia secundă alte cinci au avut aceeași soartă.

Leeds United, cu un atacant în mare formă (Don Revie), care a sfidat terenul greu, a dispus cu 3—0 de Newcastle United, mărindu-și avansul la 3 puncte față de Arsenal. Aceasta n-a reușit decît un draw (0—0), pe teren propriu cu Southampton. În acest ultim meci eroul jocului a fost portarul oaspeților, Eric Martin, care a fost aclamat de cei 43.169 de spectatori. O strălucită reintrare a avut Denis Law, care a marcat 3 goluri pentru formația sa (Manchester United), în întîlnirea cu Derby County, încheiată cu scorul de 4—4. Celelalte rezultate: **Blackpool — Burnley** 1—1, **Coventry City — West Bromwich Albion** 1—1, **Liverpool — Stocke City** 0—0, **Manchester City — Huddersfield** 1—1, **Wolverhampton — Everton** 2—0.

Clasament:

1. Leeds United	24	16	7	1	41-15	39
2. Arsenal	23	15	6	2	44-17	36
3. Chelsea	22	10	9	3	31-25	29
4. Tottenham	22	9	10	3	32-17	28

SCOȚIA: Aberdeen și Celtic pe primele locuri

În etapa a XVIII-a din campionatul Scoției, fruntașele clasamentului F.C. Aberdeen și Celtic Glasgow au obținut noi victorii. Iată rezultatele: **Airdrionians — — F.C. Aberdeen 0—4, Clyde Glasgow — Falkirk 3—2, Dundee — Cowdenbeath 5—1, Dunfermline — Ayr United 5—0, Hibernian Edinburg — Dundee United 0—1, Kilmarnock — Motherwell 0—0, F.C. Marton — Celtic Glasgow 0—3, Glasgow Rangers — St. Mirren 1—0, Johnstone — Heart of Midlothian 2—1.**

În clasament conduce Aberdeen cu 32 p.

★

Peste 5 000 de spectatori au urmărit la Berlin meciul internațional dintre selecționata de tineret a orașului Berlin și reprezentativa similară a Varșoviei. Gazdele au cîștigat cu scorul de 1—0. Schwierske a marcat unicul punct în minutul 8 al jocului.

E. RODRIGUEZ (Real Madrid) — O LUNĂ REPAUS

Real Madrid, lidera campionatului masculin de baschet al Spaniei, a susținut un meci-derby cu Badalon de care a dispus cu scorul de 90—61. Din echipa Real s-a evidențiat Emiliano Rodriguez care spre sfîrșitul jocului s-a accidentat urmînd să rămînă pe tușă mai mult de 30 de zile. Real are în clasament 20 de puncte, fiind urmată de Juventud cu 18 puncte.

În foto: Rodriguez, dreapta, într-o impetuoasă acțiune.

DINAMO NEÎNVINSĂ DUPĂ 15 ETAPE, ÎN CAMPIONATUL DE BASCHET

(Urmare din pag. 1)

mații bucureștene au început partida în iureș, fiecare punctînd cu precizie. Studenții, cu Popa omniprezent, au avut conducerea pînă în min. 12: 20—18. Din acest moment Dimancea a luat cîteva acțiuni pe cont propriu și reușind o suită de coșuri a adus echipa sa în avantaj, min. 17: 30—26. În continuare am asistat la o dispută echilibrată în care militarii au fost, totuși, mai buni. Dacă Politehnica nu a reușit un rezultat favorabil aceasta se datorește, în special, pivoților Troacă și Georgescu care au avut o evoluție foarte șterșă. În min. 30, la scorul de 48—46 pentru Steaua, Georgescu a pasat de două ori la adversar și în loc ca echipa lui să egaleze s-a văzut depășită și mai categoric. Paradoxal, dar descalificarea lui Troacă, în min. 33, a adus un reviriment în echipa studențească, care s-a mai apropiat o dată de Steaua, dar nu a reușit egalarea, astfel că militarii au obținut o victorie meritată cu 68—63 (36—34). Cei mai buni: Dimancea, Savu și Tarău de la învingători, Popa și Pîrșu de la învinși. Bun arbitrajul prestat de M. Aldea (Ploiești) și N. Iliescu (București).

RAPID — UNIVERSITATEA TIMIȘOARA 80—77 (50—41).

REZULTATELE TEHNICE DE DUMINICĂ

Politehnica Galați—Politehnica Brașov 86—82, Steaua—Politehnica Buc. 68—63, Rapid—Universitatea Timișoara 80—77, Politehnica Cluj—Farul Constanța 67—64, Universitatea Cluj—I.C.H.F. 70—63, Dinamo—I.E.F.S. 100—65.

CLASAMENTUL DUPĂ 15 ETAPE

1. Dinamo 30 p, 2. Politehnica Buc. 26 p, 3. Steaua 25 p, 4—5. Universitatea Timișoara și Universitatea Cluj 24 p, 6. Politehnica Galați 23 p, 7—8. Rapid și I.C.H.F. 22 p, 9. I.E.F.S. 20 p, 10. Politehnica Cluj 19 p, 11. Politehnica Brașov 18 p, 12. Farul Constanța 17 p.

Luptînd pentru un loc printre primele 4 în clasament, Rapidul a obținut o prețioasă victorie în fața studenților timișoreni care, cu mai multă atenție în final, ar fi putut răsturna rezultatul în favoarea lor. În acest meci antrenorul Grigore Avachian a mers cu „bătrînii" (Cr. Popescu, Tursugian, Predulea, Stănescu, Czell și Ivan) și a cîștigat. Timișorenii, cu un antrenor ce nu are nici un cuvînt în conducerea echipei nu au putut realiza mai mult datorită și marcării foarte bune, de către rapidiști, a lui Viciu, principalul realizator timișorean. S-au remarcat: Czell (cel mai bun de pe teren), Cr. Popescu și Predulea de la învingători. Czmor și Ionescu de la învinși. Au condus cu scăpări P. Marin și E. Niculescu.

POLITEHNICA CLUJ—FARUL CONSTANȚA 67—64 (25—30). Meci echilibrat, cu un final pasionant în care clujenii au obținut o victorie prețioasă în lupta ce o duc pentru supraviețuirea în prima divizie. Cei mai buni: Vana, Roman, Antal de la învingători, Minius și Popovici de la învinși. Au condus bine I. Petruțiu și N. Iliescu. **(C. Vișan).**

UNIVERSITATEA CLUJ—I.C.H.F. 70—63 (34—27). Partidă strînsă în care învingătorul s-a conturat cu greu și destul de tîrziu. S-au remarcat Demian, Rühring și Zdrenghea de la „U", respectiv Cimpeanu și Em. Niculescu de la I.C.H.F. Bun arbitrajul prestat de M. Aldea și E. Niculescu.

DINAMO—I.E.F.S. 100—65 (55—33). Ultima partidă a acestui turneu a fost și cea mai frumoasă. Evoluția ambelor echipe a fost deseori aplaudată la scenă deschisă de spectatorii prezenți în sală. Un merit deosebit în realizarea excelentului spectacol baschetbalistic revenind jucătorilor dinamoviști și în special lui Albu, Diaconescu, Dragomirescu și Săuca, care au încîntat prin maniera cu care au jucat. De partea cealaltă Antonescu, Ioneci și Dumitru au făcut tot ce le-a stat în putință pentru a fi demni de adversarii lor. Au arbitrat bine P. Marin și A. Atanasescu. **(P. Iv.).**

PE GHEAȚĂ ȘI PE ZĂPADĂ

Concursul internațional de sărituri cu schiurile de la trambulină, desfășurat la Saint Moritz a fost dominat de sportivii elvețieni care au ocupat primele două locuri în clasamentul final prin Walter Steiner 217,3 puncte (81 și 81,50 m) și Hans Schmidt 212,9 puncte (83 și 78,5 m). Pe locul trei s-a clasat cehoslovacul Josef Matous 210,7 puncte (80 și 81 m).

★

În cadrul concursului internațional de patinaj viteză de la Inzell, proba de 500 m a revenit sportivului vest-german **Erhard Keller**, care a parcurs această distanță în 39,9. La feminin, pe primul loc s-a clasat **Paula Dufter** (R.F.G.). Olandeza **Sonia Paans** s-a clasat pe primul loc la 1.500 m cu rezultatul de 2:34,9. Proba masculină a revenit compatriotului său **Jan Pasman** în 2:14.2. **Zimmerman** (R.F.G.) a obținut primul loc la 3.000 m în 4:35,9.

★

Tradiționalul slalom disputat la Bad Ragaz (R.F.G.) a revenit campionului mondial în proba de coborîre, elvețianul Barnhard Russi, care a realizat timpul de 66.35. Pe locurile următoare s-au clasat Eddy Bruggman 66,87 și Peter Frei 67,32.

★

A început tradiționala competiție internațională de hochei pe gheață pentru **„Cupa Ahearne".** În primul joc disputat la Helsinki, echipa sovietică **Spartak** Moscova a dispus cu scorul de 6—3 (2—1, 2—0, 2—2) de I.F.H.

★

Echipa cehoslovacă de hochei pe gheață SONP Kladno, care se află în turneu în R.F. a Germaniei, a jucat la Fuessen cu echipa locală H.C. Fuessen. Hocheiștii cehoslovaci au obținut victoria cu scorul de 4—2 (0—1, 2—1, 2—0).

Redacția și administrația: str. Vasile Conta nr. 16; telefoane: centrală 11.10.05, secția corespondenți 11.51.09, interurban 72 și 286; telex: sportrom buc. 180. Tiparul „I. P. Informația", București 40368

PROLETARI DIN TOATE ȚĂRILE, UNIȚI-VĂ!

sportul

ZIAR AL CONSILIULUI NAȚIONAL PENTRU EDUCAȚIE FIZICĂ ȘI SPORT

ANUL XXVI — Nr. 1128 (6562) 4 PAGINI 30 BANI Marți 29 decembrie 1970

PREȚUIRE ȘI AFECȚIUNE PENTRU AȘII SPORTULUI ROMÂNESC

UN FRUMOS SUCCES AL GALEI LAUREAȚILOR SPORTIVI AI ANULUI

În sala Floreasca, 2500 de spectatori au aplaudat pe cîștigătorii trofeelor sportive '70

Cornel Dinu, desemnat de ancheta revistei „Fotbal" cel mai bun fundaș al anului.

Celui mai temerar sportiv al anului, timișoreanul Mircea Munteanu, i se conferă „Cupa ziarului Sportul".

PREMIERĂ EMOȚIONANTĂ

Cine dorește să completeze fișa clinică a sportului românesc — dincolo de temperatura înaltă a performanțelor — cu pulsul popularității sportivilor înșiși, acela ar fi trebuit să fie neapărat prezent aseară în sala Floreasca. Sub cupola atît de familiară nouă a circulat, între sportivi și 2 500 de susținători, un fluid fără mistere, direct și optimist, un transport masiv de afinități și de afecțiune.

Ropote de aplauze și de aclamații s-au declanșat la simpla rostire a numelui unor sportivi, copleșind pe bietul crainic, acoperindu-i vocea caldă și plină de bunăvoință, care voia să mai alăture detalii. **Ilie Năsta...** și apoi o... Niagară de urale. Cornel Di... și se umple sala de clamoare. **Gheorghe Gru...** și nu mai e nevoie de nimic, pentru că sala e una, contopită într-o frenezie deloc frivolă, într-o unanimitate pe care o creează dragostea comună pentru sport. Este adevărat, au fost, aseară, în sala Floreasca, doi poli ai festivității, dar cît de apropiați! Unii — cu talentele lor și cu puterea lor de dăruire. Ceilalți — beneficiari indirecți, martori ai procesului creator de frumusețe — cu admirația lor, niciodată drămuită. De o parte sportivii, artiști și asceți deopotrivă; de cealaltă parte, deloc opusă, ci aproape, foarte aproape, iubitorii de sport, susținătorii, suporterii, „i tifosi", „the fans", „les mordus" și toți ceilalți în născocirile ingenioase ale limbilor lumii.

În această comunitate a lumii sportive detectăm una din semnificațiile majore ale serii de ieri. Au fost ovaționați și **Albu, Cutov, Valeria Bufanu, Berceanu** sau **Drăgan.** Chemările la rampă, multe — pe potriva popularității sportivilor noștri — nu au plictisit pe nimeni, au ținut treaz interesul sălii. Iar cînd „muntelui de cupe, trofee, diplome, premii" i-a urmat decernarea unor înalte titluri, am înțeles că în cariera unui sportiv nu există niciodată un sfîrșit, ci doar superba continuitate în pasiune. Sînt sportivi care au primit ieri titlul cel mai înalt; iar cînd ai ajuns maestru emerit al sportului, atunci lumea te invită la tribuna de onoare, unde atît de potrivit și de bine i-a stat Liei Manolio.

În totul, a fost o reușită întîlnire sportivă. O premieră emoționantă, dar desigur perfectibilă, căreia stă în putința noastră să-i dăm în viitor caracter tradițional de sărbătoare de sfîrșit de an a sportului românesc. Seară de bilanț și de recunoaștere a meritelor, de la care poți pleca satisfăcut pentru a întîmpina cu veselie răsăritul Anului Nou.

Victor BĂNCIULESCU

Președintele C.N.E.F.S., tov. Anghel Alexe, înmînează sportivului nr. 1 al României pe anul 1970, Ilie Năstase, „Cupa C.N.E.F.S.".

Autorii unui bogat bilanț

Pentru prima oară în istoria sportului nostru, sala Floreasca a găzduit aseară o întîlnire între iubitorii sportului și cele mai autentice vedete ale stadionului, inițiată de Biroul C.N.E.F.S. Festivitatea de premiere a celor mai valoroși performeri ai anului sportiv 1970 a constituit un semnificativ „MOMENT-BILANȚ", o trecere în revistă a succeselor repurtate de ambasadorii sportului nostru în marile întreceri continentale și mondiale, o demonstrație a forței mereu crescînde a mișcării sportive din România.

Pasionații sportului, cei care au luat loc de atîtea ori în tribunele sălii Floreasca, au venit aseară cu sentimentul că asistă la o premieră, la începutul unei tradiții, la o firească recompensare a celor ce le-au încîntat privirile, ce le-au încălzit sufletele prin comportarea excelentă în competițiile disputate în mai toate colțurile lumii.

Festivitatea a fost deschisă de tov. Emil Ghibu, vicepreședinte al C.N.E.F.S. Apoi, tov. **Anghel Alexe**, președintele Consiliului Național pentru Educație Fizică și Sport, în cuvîntul adresat sportivilor și spectatorilor, a spus printre altele:

„Sîntem la sfîrșitul anului 1970, la ora unui bilanț bogat pe care mișcarea sportivă îl datorează grijii deosebite și sprijinului permanent primit din partea partidului și statului nostru. De aceea, gîndurile tuturor celor ce activează în domeniul educației fizice și sportului se îndreaptă cu profundă recunoștință către partid și guvern, exprimă hotărîrea fermă de a spori succesele pe care le trecem astăzi în revistă cu mîndrie și optimism".

Făcînd un succint bilanț, vorbitorul a arătat că în anul 1970 a crescut numărul cetățenilor, îndeosebi al tinerilor cuprinși în practicarea sistematică a exercițiilor fizice și sportului, s-a îmbogățit substanțial palmaresul sportului românesc. În încheiere, tov. Anghel Alexe a spus:

„Permiteți-mi să adresez tuturor laureaților, precum și tuturor celorlalți sportivi un călduros „LA MULȚI ANI!", să le doresc tuturor sportivilor și activiștilor sportivi fericire și împlinirea proiectelor pentru anul 1971".

Handbalistul nr. 1 al României, Gh. Gruia, este de fapt și primul handbalist al lumii.

În aplauzele celor prezenți, începe festivitatea de decernare a trofeelor federațiilor de specialitate. Rînd pe rînd, urcă pe estradă sportivi de frunte ai țării. Ei primesc din partea activiștilor federațiilor splendide cupe, trofee, diplome. **Valeria Bufanu**, atleta care a impresionat prin salba de rezultate realizate la Universiada, la Balcaniadă, la „Internaționale" la atîtea și atîtea alte competiții, este premiată de tov. Efrem Chertes — vicepreședinte al F.R.A., **Mihai Albu** — baschetbalistul nr. 1 al țării — primește trofeul de la tov. Ion Tulpan, președintele F.R. Baschet, boxerul **Calistrat Cutov** este premiat de tov. Gh. Gurlev, președintele F.R. Box, ciclistului **Vasile Teodor** îi este decernată cupa de către tov. Octavian Amza, membru al biroului F.R.C., celei mai bune gimnaste, **Elena Ceampelea**, îi este oferit trofeul de către tov. Elena Poparad, președintele F.R.G., președintele F.R. Lupte, tov. Al. Crăciunescu, îl premiază pe **Gh. Berceanu**, micuțului patinator **Gh. Fazekas** îi este decernat trofeul de către secretarul general al federației, tov. Fl. Gămulea. Peste 30 de laureați apar în fața publicului primindu-și răsplata unei activități prodigioase.

Sala îl ovaționează pe cel mai bun sportiv român al anului, jucătorul de tenis **Ilie Năstase**, învingător la Salisbury, Roland Garros, Wimbledon și la alte mari întreceri, pe cel ce a cîștigat prin muncă, talent și ambiție titlul de primul jucător al Europei în 1970. Cupa de cristal a C.N.E.F.S. îi este înmînată de tov. Anghel Alexe, președintele C.N.E.F.S. Ilie Năstase a fost desemnat sportivul nr. 1 al României pe acest an prin votul cititorilor ziarului **„Sportul"**. Pe locurile următoare, în acest clasament, s-au situat **Gh. Gruia, Gh. Berceanu, Valeria Bufanu, Cornel Dinu, Calistrat Cutov, Ivan Patzaichin și Serghei Covaliov, Maria Alexandru, Cornelia Petrușcă** și **Cristian Gațu.**

Trofeul oferit de revista **„FOTBAL"** celui mai bun jucător al anului a fost cucerit de **Cornel Dinu**, iar premiul eficacității — al Administrației de Stat Loto-Pronosport — de către handbalistul **Gh. Gruia.** Trofeul instituit de redacția noastră pentru cel mai

Hristache NAUM

Fotografii de **Dragoș NEAGU**

(Continuare în pag. a 4-a)

NOI ANTRENORI ȘI MAEȘTRI EMERIȚI AI SPORTULUI

În cadrul festivității de aseară, din sala Floreasca, au fost conferite titlurile de maeștri emeriți ai sportului și antrenori emeriți unui important număr de sportivi și antrenori care s-au distins în activitatea competițională și — respectiv — în munca de pregătire a performerilor.

Tov. **Anghel Alexe**, președintele Consiliului Național pentru Educație Fizică și Sport, a înmînat insigna și brevetul de „maestru emerit al sportului" lui **Ileana Silai, Șerban Ciochină** (atletism), **Mihai Dănescu** (motociclism), **Vasile Mariuțan** (box), **Emilia Liță** (gimnastică), **Petre Șandor** (tir), **Ecaterina Iencic-Stahl** (scrimă), **Sari Szasz** (tenis de masă), **Margareta Teodorescu, Elisabeta Polihroniade** (șah), **Teodor Tănăsescu** (parașutism), **Mihai Adăscăliței, Gh. Gîlcă** (zbor fără motor) și **Caius Miculescu** (volei) precum și insigna și brevetul de „antrenor emerit" lui **Baruch Elias** (atletism), **Maria Simionescu** (gimnastică), **Grigore Ioanid** (tir), **Nicolae Petrașcu** (zbor cu motor), **Sigismund Ferencz** (baschet), **Sergiu Samarian** (șah), **Cristian Panaitescu** și **Marcu Spakov** (box).

Au fost distinși cu „Diploma de onoare" a Consiliului Național pentru Educație Fizică și Sport **Virgil Mormocea** (ciclism), **Emilian Teacă** (judo) și **Marin Bădin** (tenis).

Campionatul european de hochei-juniori

ECHIPA ROMÂNIEI A OBȚINUT O VICTORIE FACILĂ

Întrecerile ediției a II-a a grupei B a campionatului european de hochei pe gheață pentru juniori au fost inaugurate ieri la patinoarul artificial din parcul „23 August". La competiție participă echipele reprezentative ale Bulgariei, Danemarcei, Poloniei, Ungariei și României. Datorită faptului că tinerii hocheiști danezi n-au putut ajunge la timp în Capitală (ei se aflau ieri la Arad, avionul de la Copenhaga fiind nevoit, din cauza ceții de la București, să aterizeze în orașul de pe Mureș) meciul lor, inaugural, cu formația Poloniei a trebuit să fie amînat. Directoratul tehnic al campionatului a decis ca această partidă să aibă loc miercuri 30 decembrie — în ziua de odihnă — cu începere de la ora 15.

În felul acesta pe programul zilei de ieri n-a mai figurat decît o singură întîlnire, cea care a opus formațiile Bulgariei și României. Desfășurînd un joc bun, net superior celui practicat de adversari hocheiștii români și-au impus superioritatea și au obținut o victorie clară cu scorul de 9—0 (4—0, 1—0, 4—0). După părerea noastră scorul nu reflectă totuși în mod fidel raportul de forțe existent pe gheață, și aceasta pentru că tinerii noștri reprezentanți s-au cam jucat cu ocaziile de gol, ratînd astfel posibilitatea realizării unui golaveraj și mai consistent. Mai cu seamă în repriza secundă au ratat atîtea ocazii cît pentru un meci întreg...

Fără să i se pună — în mod concret — nici un fel de problemă — echipa noastră a desfășurat un joc combinativ, a încercat să aplice unele scheme tactice de efect, dar a și greșit mult, așa cum am mai spus, în fazele decisive, de finalizare. Va trebui, în orice caz, ca în partidele următoare cînd va întîlni formații mai redutabile, să renunțe la unele artificii, spectaculoase ce-i drept, dar prea puțin eficace.

Cele 9 puncte au fost realizate de: Bandaș (min. 4 și 11), Tureanu (14 și 51), Curelaru (45 și 48), Axinte (14), Popa (23) și Miklos (54). Au condus bine: Pryminski (Polonia) și Grgec (Iugoslavia).

V. MIHAIL

Fază din meciul de juniori România—Bulgaria

PROGRAMUL DE AZI

ora 14,00:
Danemarca — Bulgaria
ora 16,30:
România — Ungaria

SLEZAN OPAVA A ÎNTRECUT SELECȚIONATA BUCUREȘTIULUI

În cadrul pregătirilor pe care le efectuează în vederea participării la campionatul mondial din Olanda, hocheiștii noștri fruntași, constituiți ieri într-o selecționată a Bucureștiului, au susținut o partidă de verificare în compania formației cehoslovace Slezan din Opava. Deși evoluează în grupa secundă a campionatului țării lor, cehoslovacii au demonstrat calități remarcabile. Jocul a fost plăcut, fair și a prilejuit un frumos spectacol hocheistic. Victoria a revenit formației oaspete cu scorul de 8—7 (3—3, 1—2, 4—2), după ce bucureștenii au condus multă vreme.

Au înscris: Szabo, Varga, Gheorghiu (2), Pană, Iordan, Calamar (București), respectiv, **Starinsky** (2), **Elb** (2), **Raida, Dolezi, Skrobanek, Zurek.**

Arbitri: C. Sginică și Gh. Mureșan.

Astăzi, de la ora 19, are loc revanșa acestei partide.

Blocnotes

Teribilul creator de aforisme, galant al secolului 17, la Rochefoucauld susținea că **„întocmai ca fructele, meritul oamenilor are anotimpul lui".**

Dacă e într-adevăr așa, atunci anotimpul înaltelor merite sportive nu poate fi — după cum bine s-a văzut aseară — decît la sfîrșitul lunii decembrie. **(vib)**

RĂSPUNDERI SPORITE

Cu trei ani în urmă, la 28 decembrie 1967, Marea Adunare Națională a Republicii Socialiste România adopta Legea cu privire la dezvoltarea educației fizice și sportului, în care se precizează — chiar în primul capitol — că în țara noastră acestea **„constituie activități de interes național".** Firește, nu doar o consemnare limitată calendaristic ne prilejuiește, acum, evocarea evenimentului amintit, primul de acest fel din istoria mișcării noastre sportive.

Răstimpul la care ne referim reprezintă, neîndoielnic, o etapă calitativă în structura organizatorică, în împlinirea atribuțiilor de majorată răspundere socială, încredințate, prin Legea Sportului, atît Consiliului Național pentru Educație Fizică și Sport, ca organ central de specialitate, cu caracter obștesc, cît și diferitelor alte organe și organizații, cum sînt U.G.S.R., U.T.C., C.N.O.P., Ministerul Învățămîntului, Ministerul Sănătății, UCECOM ș.a. Evident, aceste contribuții sporite și-au aflat exprimarea în modul în care au început să fie realizate sarcinile fundamentale ale mișcării sportive, și anume **atragerea maselor de oameni ai muncii, îndeosebi a tineretului, în practicarea sistematică a exercițiilor fizice și sportului, dezvoltarea tot mai largă a sportului de masă, cultivarea talentelor și îmbunătățirea performanțelor sportive.**

Ziarul nostru a remarcat cu satisfacție numeroase acțiuni inițiate de organele și organizațiile de stat și obștești, care cu atribuții în domeniul sportului, pentru îmbogățirea conținutului activităților competiționale, eforturile îndreptate în direcția unei largi răspîndiri a ideii de mișcare în aer liber, de practicare sistematică a exercițiilor fizice, pentru consolidarea bazei materiale și, mai ales în ultima vreme, pentru o temeinică pregătire a cadrelor responsabile — la diferite nivele — de progresul multilateral al mișcării sportive.

Spunînd toate acestea nu putem omite că în mișcarea noastră sportivă, îndeosebi în activitatea de masă, se mai constată — în ciuda unor profunde schimbări de mentalitate și a unui stil de muncă substanțial îmbunătățit — destule puncte nevralgice, asupra cărora trebuie să se acționeze rapid, cu fermitate și competență. Nu ne propunem, în aceste cîteva rînduri, nici măcar să schițăm bilanțul perioadei ce a trecut de la apariția Legii Sportului. Notăm doar că, pe lîngă frumoase și trainice succese, se poate constata, mai ales în sportul sindical și cel sătesc, că există mari resurse, insuficient valorificate, că s-ar putea face mai mult pentru răspîndirea exercițiilor fizice și sportului în rîndul studenților, că — în sfîrșit — s-a făcut puțin pentru generalizarea experienței pozitive a unor asociații, cluburi, consilii municipale sau județene pentru educație fizică și sport. Este, firește, datoria organelor și organizațiilor de stat și obștești cu atribuții în domeniul educației fizice și sportului să intervină eficient pentru remedierea acestor stări de lucruri.

Cunoaștem — și am făcut publice — unele dintre proiectele anului 1971; dorim, desigur, împlinirea lor integrală, printr-o colaborare cît mai rodnică. Este, însă, nevoie — după opinia noastră — de a se transmite înaltele răspunderi atribuite prin Legea Sportului la toate verigile organelor și organizațiilor de stat și obștești, pînă în fiecare întreprindere, școală sau sat, acolo unde, de fapt, începe prietenia tineretului cu mișcarea în aer liber, cu exercițiul fizic, cu sportul.

Dan GÂRLEȘTEANU

— BOX —

CEI MAI BUNI 10 PUGILIȘTI ROMÂNI PE CATEGORII

Suporterii sportului cu mănuși din țara noastră au urmărit în 1970 cu justificat interes evoluția tricolorilor de-a lungul marilor competiții internaționale, turneelor de anvergură, campionatelor balcanice, turneului speranțelor olimpice, campionatelor europene de tineret și al celor naționale de la Floreasca. Potrivit unei vechi tradiții, rubrica de specialitate a ziarului „Sportul", consultîndu-se și cu specialiștii federației a alcătuit clasamentul celor mai buni 10 boxeri români la cele 11 categorii de greutate. La baza acestor clasamente nu a stat doar criteriul campionatului național, ci și comportarea în alte reuniuni internaționale sau amicale.

De la bun început se poate afirma că o serie de tineri, ca de exemplu **Gh. Ciochină**, medaliat cu argint la C.E. de tineret de la Miskolc, **Sandu Mihalcea, D. Condurat, R. Cosma, Șt. Bălatu** și alții, s-au înscris cu brio pe listele celor mai buni 10 boxeri la categoriile respective. În schimb, pugiliști de la care ne așteptam la mai mult, ca de pildă **Gh. Pușcaș, A. Majai, V. Ivan, C. Negoescu** și **Gh. Bădoi** au bătut pasul pe loc sau chiar au retrogradat. Au dispărut de pe lista celor mai buni pugiliști ex-internaționalii **M. Goanță** și **Ion Dinu**, care au abandonat activitatea competițională. De asemenea, nu figurează mijlociul **Gh. Chivăr**, care a fost suspendat.

Fără îndoială, la unele categorii sînt necesare cuvenitele explicații. Ca „șef" al cocoșilor l-am preferat pe **Gabriel Pometcu**, înaintea campionului **A. Dumitrescu**, care în 1970 a decepționat adesea, pierzînd de două ori la **Panaiotov** și o dată în fața necunoscutului **Glăvan**. În schimb, finalistul Pometcu a obținut o superbă victorie internațională, învingînd în finala turneului de la Berlin pe redutabilul boxer polonez **Galonska**. Pentru prima oară se înscriu cu litere majuscule în clasament **P. Cimpeanu** și **H. Stump**, care dețin pe merit primele locuri. Am consemnat în dreptul lui **Ciucă** (muscă) și **Monea** (semigrea) cuvîntul șalangeri, deoarece, din motive cunoscute, ei nu au putut participa la naționale. Oricînd, un meci **Ciucă — Gruiescu** sau unul **Monea — Cimpeanu** (fără a fi pusă în joc centura, deoarece regulamentul nostru interzice acest lucru) ne-ar oferi un regal pugilistic, revanșe de mare atracție. Clasarea lui **Györfy** pe locul doi, după **Covaci** (cat. mijlocie mică), se datorește stilului și comportării pe ringurile internaționale ale tînărului bucureștean, care manifestă o valoare mai mare decît **Călin** sau **Constantinescu**. Nu l-am preferat pe **Al. Prohor** pe locul doi la cat. grea, deoarece el n-a participat decît la campionate; în schimb, **Dascălu** s-a evidențiat într-o serie de dificile competiții internaționale.

Paul OCHIALBI

BILANȚ 1970

Cat. muscă (51 kg): 1. C. GRUIESCU (Steaua) — campion; 2. C. Ciucă (Steaua) — șalanger; 3. C. Rădulescu (Metalul Plopeni); 4. V. Ivan (Dinamo); 5. M. Popescu (ASA Cluj); 6. D. Condurat (Sp. Club Bacău); 7. N. Cordoș (Voința Cluj); 8. A. Cojan (Sp. Club Bacău); 9. I. Nicolau (Nicolina Iași); 10. Gh. Badiu (Oțelul Galați).

Cat. cocoș (54 kg): 1. G. POMETCU (Voința); 2. A. Dumitrescu (Steaua) — campion; 3. A. Moraru (Metalul); 4. M. Grigore (UM Timișoara); 5. S. Cuțov (PAL Brăila); 6. I. Lungu (Metalul); 7. I. Ciocoi (ASA Cluj); 8. M. Toni (Steaua); 9. V. Ivanovici (Dinamo); 10. P. Manole (Farul).

Cat. pană (57 kg): 1. P. NEDELCEA (CSM Reșița) — campion; 2. N. Giju (Steaua); 3. O. Amăzăroaie (Trotușul); 4. C. Stanev (Progresul); 5. V. Kiss (Voința); 6. C. Buzuliuc (Steaua); 7. C. Dumitrașcu (Steaua); 8. Gh. Ciochină (PAL Brăila); 9. Șt. Hirșu (Dinamo); 10. Gh. Stan (Metalul).

Cat. semiușoară (60 kg): 1. A. ILIESCU (Farul) — campion; 2. O. Gorea (Voința); 3. A. Simion (Cîmpulung Muscel); 4. I. Mageri (Rapid); 5. C. Muscă (CSM Reșița); 6. I. Mihăileanu (Electroputere); 7. C. Negoescu (Olimpia); 8. A. Guțu (Dunărea); 9. A. Simionescu (Farul); 10. Gh. Pușca (Steaua).

Cat. ușoară (63,5 kg): 1. C CUȚOV (Dinamo) — campion; 2. A. Vasile (Dinamo); 3. P. Dobrescu (Dinamo); 4. N. Păpălău (Dinamo); 5. Ș. Mihalcea (Dinamo); 6. A. Iacob (Voința); 7. N. Streașină (Tractorul); 8. Gh. Roșca (Cîmpia Turzii); 9. Gh. Bădoi (Rapid); 10. Gh. Jipa (Sp. Club Bacău).

Cat. semimijlocie (67 kg): 1. V. SILBERMAN (Steaua) — campion; 2. I. Hodoșan (Metalul); 3. Al. Popa (Steaua); 4. Cornel Mihai (Metalul); 5. C. Ghiță (Dinamo); 6. Gh. Ene (Dinamo); 7. C. Stan (Voința); 8. Gh. Marcel (Progresul); 9. A. Majai (CSM Cluj); 10. Gh. Marton (CSM Cluj).

Cat. mijlocie mică (71 kg): 1. I. COVACI (Dinamo) — campion; 2. I. Györfy (Dinamo); 3. Gh. Călin (Nicolina); 4. E. Constantinescu (Electroputere); 5. D. Mihalcea (Dinamo); 6. N. Tudor (Metalul); 7. P. Tănase (Nicolina); 8. A. Tîrboi (ASA Cluj); 9. V. Bute (Oțelul Galați); 10. Șt. Florea (Progresul).

Cat. mijlocie (75 kg): 1. H. Stump (Metalul) — campion; 2. A. Năstac (Steaua); 3. I. Olteanu (Dinamo); 4. I. Petrea (Dinamo Brașov); 5. C. Cojocaru (Trotușul); 6. N. Manița (Oțelul Galați); 7. V. Tecuceanu (Rapid); 8. N. Moț (Motorul Arad); 9. S. Tirilă (Oțelul Galați); 10. D. Găinaru (Oțelul Galați).

Cat. semigrea (81 kg): 1. P. CÎMPEANU (Metalul) — campion; 2. I. Monea (Dinamo) — șalanger; 3. M. Constantinescu (Dinamo); 4. Al. But (ASA Cluj); 5. P. Pîrvu (Farul); 6. P. Cojocaru (Rapid); 7. S. Schiopu (Electroputere); 8. I. Chifu (Dinamo Brașov); 9. Al. Coroianu (Voința Satu Mare); 10. M. Banu (Sp. Club Bacău).

Cat. grea (peste 81 kg): 1. I. ALEXE (Dinamo) — campion; 2. I. Dascălu (Dinamo); 3. Al. Prohor (CSM Sibiu); 4. A. Iancu (Muscelul); 5. I. Sănătescu (Oțelul Galați); 6. G. Schubert (UM Timișoara); 7. T. Cambur (Progresul Brăila); 8. N. Doncu (Electroputere); 9. V. Lehăduș (Oțelul Galați); 10. I. Ruicu (Electroputere).

N.R. Publicînd acest sistem de clasamente din 3 în 3 luni, redacția noastră încearcă să dea un punct de reper periodic celor interesați în promovarea elevilor lor. Ordinea dată oferă posibilitatea provocării celor superior clasați, devenind astfel un element stimulator și generator de gale extrem de interesante. În acest sens, vom ține la curent pe cititori cu toate noutățile pe care antrenorii ni le vor furniza (provocări, rezultate, contestații fondate etc.).

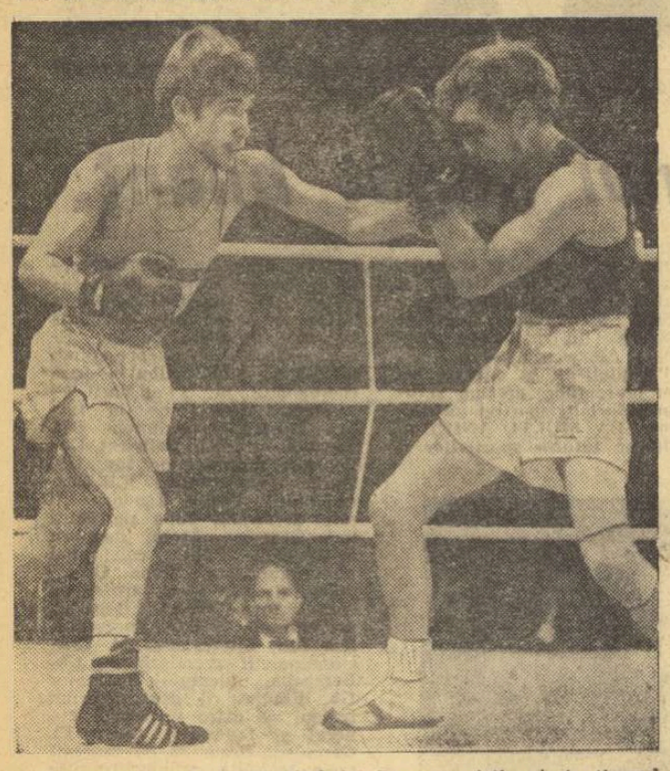

Revelația anului 1970, Gabriel Pometcu (stînga), în timpul meciului susținut la Berlin în fața redutabilului Schulz (R.D.G.), pe care l-a învins la puncte.

— HANDBAL —

STEAUA VIZEAZĂ MAI MULT DECÎT CALIFICAREA ÎN SFERTURI

Proaspătul antrenor al echipei STEAUA, **Cornel Oțelea**, era foarte grăbit, ieri, cînd l-am întîlnit. Venise la federația de handbal pentru a aranja ultimele detalii ale deplasării formației sale la Oslo, în vederea disputării meciului retur din C.C.E. cu campioana Norvegiei, Studentesidrotslag. Partida tur — reamintim cititorilor noștri — a avut loc la 28 noiembrie în sala Floreasca și s-a încheiat cu victoria handbaliștilor bucureșteni: 30—14 (12—7).

Deci, Steaua are mari șanse de a se califica în sferturile de finală ale C.C.E. Cu acest lucru este de acord și antrenorul Cornel Oțelea. El adaugă, însă: „Imediat după ce s-a încheiat turneul din R. D. Germană, componenții echipei noastre care au făcut parte din lot au continuat, alături de ceilalți, antrenamentele cu toată intensitatea. Dorim nu numai să ajungem în sferturile de finală. Obiectivul nostru este finala și, sperăm, victoria finală. Nu este un lucru prea ușor, cunoscînd valoarea formațiilor rămase în cursă, dar sîntem hotărîți să luptăm cu toată energia pentru a ne apăra șansele".

În continuarea discuției am aflat că întregul lot este apt de participare la această dură bătălie pentru supremație. Singura neliniște a antrenorilor acestei formații — alături de Cornel Oțelea la Steaua funcționează și Otto Telman — este cauzată de gradul de oboseală al unora dintre jucătorii de bază, care în anul acesta au purtat pe umerii lor cele mai dificile dispute, atît ale selecționatei țării, cît și ale echipei lor de club. Amănunte legate de desfășurarea jocului nu am putut solicita în plus antrenorului Oțelea, deoarece nici el nu știa mai mult. Handbaliștii de la Steaua vor pleca în ziua de 31 decembrie (cu riscul de a petrece Revelionul pe aeroportul din Copenhaga...) și vor juca la Oslo în 2 ianuarie.

Înainte de despărțire, am adresat interlocutorului nostru o ultimă întrebare:

— Ce-ți dorești pentru 1971?

— Să înceapă bine. Adică cu puțină șansă în tragerea la sorți...

O SELECȚIONATĂ A BUCUREȘTIULUI PARTICIPĂ LA TURNEUL MASCULIN DE LA BERLIN

La fiecare început de an, orașul Berlin găzduiește un interesant și tradițional turneu internațional de handbal masculin, cu participarea unor selecționate de orașe. Și, ca în fiecare an, țara noastră se prezintă la actuala ediție cu o reprezentativă a Capitalei, alcătuită pe scheletul formației Universitatea București. Din această echipă nu vor lipsi nume cunoscute în handbalul intern și internațional ca acelea ale lui Chicid, Orban, Ștef, Voinea, Chircu, Cosma și alții. Deoarece la ultimele două ediții ale competiției, reprezentativa Bucureștiului a avut o comportare meritorie, tinerii componenți ai lotului care vor face deplasarea în R. D. Germană vor avea de confirmat nu numai rezultatele obținute atunci, ci și renumele handbalului românesc, strălucit reprezentat de prima garnitură a țării la recent încheiatul turneu de la Berlin.

Interesant de subliniat este și faptul că selecționata Bucureștiului va fi condusă la această ediție de fostul internațional, maestrul emerit al sportului Virgil Hnat, actualmente antrenor secund la Universitatea București.

Competiția, intitulată sugestiv „Turneul de Anul Nou", se va disputa în zilele de 1 și 2 ianuarie.

— BASCHET —

DINAMO DOMINĂ AUTORITAR CAMPIONATUL MASCULIN

● Scorurile peste „sută" — adevărate excepții ● Randamentul pivoților este încă necorespunzător ● Cîți jucători din țară au o medie de peste 50 % de aruncări reușite?

Pentru iubitorii baschetului din Capitală, oricît de paradoxal ar părea acest lucru, sezonul competițional se termină... ÎN PLIN SEZON! O dată încheiat acest turneu, care a grupat primele 4 etape ale turului II, spectatorii bucureșteni vor mai putea urmări evoluția Stelei în Cupa cupelor iar apoi se vor îndrepta, pînă la toamnă, spre alte sporturi. Și atunci de ce să ne mai mirăm că spectaculoasele întreceri ale baschetbaliștilor se desfășoară într-un deplin anonimat...

O scurtă privire asupra clasamentului după scurgerea celor 15 etape, aproximativ jumătate din cele înscrise în programul actualului campionat, **Dinamo București** este lideră autoritară fără să fi cunoscut înfrîngerea, cu un avantaj net asupra echipelor clasate în continuare; deși în toate cele 15 partide a jucat fără Novac, pivotul nr. 1 al naționalei, fără Dragomirescu (într-o serie de meciuri foarte importante), iar Dan Niculescu își permite adesea să-l odihnească pe Mihai Albu, baschetbalistul nr. 1 al anului, rulîndu-și rezervele...

Urmează, în actuala ierarhie, de la locul II la locul VIII un pluton în care echipele își pot schimba pozițiile în orice moment, diferențele de valoare fiind practic insesizabile. În fine, pentru ultimele 4 clasate, spectrul retrogradării începe să se profileze tot mai serios. Surprinzătoare, prezența în acest grup a formației I.E.F.S., ale cărei partide în ultima vreme au fost extrem de contradictorii.

DIN NOU DESPRE INEFICACITATE

Foarte mulți cititori îndrăgostiți ai baschetului ne întreabă adesea cum se explică faptul că în anumite țări europene (Franța, Belgia, Grecia, Olanda), ale căror echipe reprezentative nu sînt cu nimic superioare selecționatei române, campionatele naționale sînt mult mai disputate, iar echipele fac dovada unei mai mari eficacități, majoritatea scorurilor realizate de formația învingătoare și cea învinsă (uneori) depășind „suta".

Problema nu este, firește, nouă pentru noi și sesizările respective subliniază o reală stare de fapt. Chiar și în turneul recent găzduit de sala Floreasca, mediile înregistrate nu depășesc 150—160 de puncte înscrise împreună, de cele două echipe.

În țările mai sus amintite și mai ales în altele, unde baschetul cunoaște o foarte largă dezvoltare (U.R.S.S., Iugoslavia, Italia, Spania), echipele din prima ligă beneficiază de aportul a cel puțin 2-3 pivoți de valoare (cu procedee variate de a acționa în apropierea panoului și cu precizie foarte bună în aruncările libere), iar jocul lor este îndeobște axat pe acțiunile acestor baschetbaliști care marchează mereu 60—70 la sută din totalul realizat de întreaga echipă. Pentru celelalte posturi, formațiile respective folosesc ori jucători foarte rapizi, excelenți pe contraatac, sau conducători de joc care se dovedesc adevărate „mașini de marcat" de la semidistanță sau distanță.

În campionatul nostru situația este oarecum inversă și exemplul liderului este poate cel mai concludent. Jucătorii înalți ai echipelor din prima categorie au, în general, o valoare scăzută (lipsă de îndemînare, de precizie în aruncări, procedee insuficiente de a acționa în apropierea coșului în situații de „unu la unu") și ca atare randamentul lor este îndeobște redus (ei reușesc rareori mai mult de 30—40 la sută din punctele echipei lor). Ca urmare, sarcina concretizării acțiunilor ofensive cade, de regulă, în obligațiile jucătorilor cu o bună tehnică și îndemînare, dar cu talie redusă, fapt care le limitează zona de acțiune. Cîteva exemple: Albu, Diaconescu, Dragomirescu — la Dinamo, Savu, Dimancea, Baciu — la Steaua, Popa, Dudescu, Pîrșu — la Politehnica București, Viciu, Ionescu — la „U" Timișoara, Ruhring și Zdrenghea — la „U" Cluj etc. Iar cînd și acești jucători cu medie între 20 și 30 p de meci, au zile proaste, sau sînt foarte sever marcați, echipele lor realizează scoruri proprii... campionatului feminin. Mai mult, jucătorii care înregistrează în campionatul țării o medie de peste 50 la sută de aruncări reușite pot fi numărați pe degete. În această situație concluziile sînt lesne de desprins.

Adrian VASILIU

„CUPA SPORTUL"

1. Dinamo 145, 2. „Poli" Buc. 109, 3. Steaua 102, 4. „U" Timișoara 90, 5. „U" Cluj 87, 6. Rapid 80, 7. I.C.H.F 71, 8. „Poli" Galați 69, 9. I.E.F.S. 56, 10. „Poli" Bv. 43, 11. „Poli" Cluj 40, 12. Farul C-ța. 31.

DUPĂ 15 ETAPE

CLASAMENT

1. Dinamo	15	15	0	1269- 997	30
2. „Poli" Buc.	15	11	4	1003- 955	26
3. Steaua	15	10	5	1131- 943	25
4. „U" Cluj	15	9	6	1028- 960	24
5. „U" Tim.	15	9	6	1139-1093	24
6. „Poli" Gl.	15	8	7	1038-1035	23
7. I.C.H.F.	15	7	8	1032-1072	22
8. Rapid	15	7	8	1165-1159	22
9. I.E.F.S.	15	5	10	984-1098	20
10. „Poli" Cluj	15	4	11	939-1109	19
11. „Poli" Bv.	15	3	12	969-1092	18
12. Farul C-ța.	15	2	13	907-1151	17

JUCĂTORII DE LA STEAUA NU AU LUAT VACANȚĂ

După terminarea primului turneu din cadrul turului secund al campionatului diviziei A, jucătorii de la Steaua își reiau pregătirile azi, la ora 18, în sala Steaua din calea Plevnei, în vederea partidei cu Spartak Leningrad, din cadrul „Cupei cupelor". Miercuri vor face o nouă ședință de pregătire, urmînd ca joi să susțină un meci amical. Pregătirile se vor încheia vineri dimineață. Deplasarea la Leningrad a fost stabilită pentru ziua de 2 ianuarie. La 3 ianuarie are loc partida cu Spartak, urmînd ca la întoarcerea în țară steliștii să se deplaseze direct la Timișoara, unde vor participa la un nou turneu al campionatului.

Chivulescu (D) înscrie spectaculos sub privirile lui Stănescu (R) în partida Dinamo — Rapid.

PROGRAMUL VIITOARELOR TURNEE

S-au scurs 15 etape din campionatul diviziei A masculin, următoarele se vor desfășura în cinci turnee programate astfel: la Timișoara între 7 și 10 ian.; Constanța între 22 și 24 ian.: Galați între 21 și 23 feb.; Cluj între 4 și 7 martie; Brașov între 18 și 21 martie. În această ediție nu va mai avea loc turneul final.

SANCȚIUNI PROMPTE

Colegiul central al arbitrilor de baschet, analizînd felul cum a fost condus jocul din 27.XII. dintre Politehnica Galați și Universitatea Timișoara, a hotărît suspendarea lui D. Crăciun și G. Mahler pe două etape, pentru arbitraj necorespunzător.

Comisia centrală de disciplină analizînd comportarea jucătorilor în partida de mai sus, a hotărît suspendarea lui R. Martinescu pe timp de o etapă pentru comportare nesportivă. A. Baltag a fost sancționat cu avertisment pentru proteste la deciziile arbitrilor.

Corespondențe de sezon

ÎN TABERELE STUDENȚEȘTI

Comitetul executiv al U.A.S.R., cu sprijinul Ministerului Învățămîntului, a organizat în perioada 19—29 decembrie 1970 șase tabere de odihnă și recreare pentru studenții fruntași (peste 3 000) din toate centrele universitare din țară.

PREDEAL. Cunoscuta stațiune montană de la interferența munților Bucegi, Baiului și Bîrsei a găzduit în vacanța de iarnă 1250 de studenți. Directorul taberei, tov. **Rogger Gavrilă**, a avut mult de muncit cu repartizarea pe vile a studenților din București, Cluj, Timișoara, Craiova, Iași, Brașov sau Pitești.

Ziua: schi, săniuș (preferință de bază a... studentelor) și excursii prin împrejurimi.

Seara: dans, în primul rînd. (La acest capitol, fiecare dintre protagoniști putea concura cu șanse apreciabile la orice întrecere de anvergură). Competiția soliștilor de muzică ușoară și populară a avut un succes de răsunet, iar juriului i-a fost foarte greu să desemneze cîștigătorii. Premiile — ciocolată extra pentru fete și „Spumos" pentru băieți — au făcut din disputele amintite un concurs extrem de apreciat.

Bineînțeles, asistenții (cadrele didactice însoțitoare) aveau multă bătaie de cap cînd anunțau ora de încheiere a serilor distractive. Argumentele tuturor, în special ale studentelor, nu puteau fi ușor combătute. Apelurile fetelor: „vă rugăm, încă **zece minute, sau încă două dansuri, sau tovarășe asistent, fetele invită la dans și nu ne puteți refuza**", aveau ecouri destul de adînci și minutele promise prelungirilor se transformau deseori în... ore dar, oricum, rămînea destul timp și pentru dormit.

SLĂNIC MOLDOVA. Frumosul complex turistic a găzduit studenți din mai multe centre universitare. Directorul taberei, lectorul universitar **Tiberiu Cornești**an (Cluj) ne-a confirmat că în cele 10 zile petrecute aici tinerii oaspeți au beneficiat de condiții excelente de cazare și masă, că serile cultural-distractive au creat o bună dispoziție în rîndul celor 550 de studenți și studente, că voia bună a fost prezentă în permanență.

PÎRIUL RECE. 250 de viitori profesori, medici și ingineri au petrecut în minunata ambianță a Bucegilor 10 zile de neuitat. Cabana Pîrul Rece și vilele aferente au răsunat de larma tinerească, mulțumitoare a tinereții. Concursurile de schi, organizate ad-hoc pentru numeroșii amatori, au demonstrat preferințele pentru acest sport, iar — după cum ne-a relatat colaboratorul nostru, studentul PAVEL PEANĂ, membru al orchestrei de muzică ușoară ce a delectat tabăra, serile de dans au avut mare căutare și durata lor a depășit mult normele impuse de conducerea taberei. Dar, așa este în vacanță...

Din relatările de mai sus s-a desprins concluzia că ambianța taberelor amintite a fost comună și celor de la Govora, Sovata și Bușteni, unde mii de studenți și studente au petrecut 10 zile de neuitat, despre care, cu siguranță, vor povesti mult și... multe.

— VOLEI —

TINERII JUCĂTORI AU ÎNCHEIAT TURUL AL DOILEA AL CAMPIONATULUI

Cei mai tineri voleibaliști au încheiat disputele turului al doilea al campionatului de juniori și școlari. După cum ne informează corespondenții noștri, multe dintre partidele programate, timp de 5 zile, au fost de un bun nivel tehnic și spectacular, echipele combatante luptînd cu ardoare pentru obținerea victoriei.

Cu acest prilej s-au remarcat o serie de talente, care supravegheate cu atenție vor putea deveni, nu peste multă vreme, elemente de valoare.

O mențiune specială se cuvine și organizatorilor, care s-au străduit să asigure tuturor competitorilor condiții optime de concurs. Iată rezultatele înregistrate în cele 16 serii (masculin și feminin) și clasamentele după cele două tururi:

FEMININ

SERIA I (BÎRLAD): **Șc. sp. P. Neamț** 3—0 cu Șc. sp. Botoșani, cu Liceul Ped. Bîrlad și cu Liceul Ștefan cel Mare Suceava, 3—1 cu Penicilina Iași și cu Șc. sp. Bacău, **Penicilina Iași** 3—0 cu Liceul Ștefan cel Mare Suceava și cu Șc. sp. Botoșani, 3—2 cu Liceul Ped. Bîrlad și cu Șc. sp. Bacău; **Liceul Ped. Bîrlad** 3—1 cu Șc. sp. Bacău și cu Liceul Ștefan cel Mare Suceava, 3—0 cu Șc. sp. Botoșani; **Șc. sp. Bacău** 3—1 cu Șc. sp. Botoșani și 3—0 cu Liceul Șt. cel Mare Suceava; **Șc. sp. Botoșani** 3—1 cu Liceul Șt. cel Mare Suceava.

CLASAMENT: 1. Șc. sp. P. Neamț 20 p; 2. Penicilina Iași 17 p, 3. Șc. sp. Bacău 16 p, 4. Liceul Pedagogic Bîrlad 15 p, Liceul Șt. cel Mare Suceava 11 p, Șc. sp. Botoșani 11 p.

SERIA A II-A (PLOIEȘTI): **Șc. sp. Constanța** 3—1 cu Șc. sp. Ploiești și 3—0 cu Șc. sp. Buzău, cu Lic. N. Bălcescu Brăila, cu Farul și cu Liceul 2 Ploiești; **Șc. sp. Ploiești** 3—0 cu Lic. N. Bălcescu Brăila, cu Farul, cu Lic. 2 Ploiești și cu Șc. sp. Buzău; **Lic. 2 Ploiești** 3—1 cu Șc. sp. Buzău, 3—0 cu Lic. N. Bălcescu Brăila și cu Farul; **Șc. sp. Buzău** 3—1 cu Lic. N. Bălcescu Brăila și 3—2 cu Farul; **Lic. N. Bălcescu Brăila** 3—1 cu Farul.

CLASAMENT: 1. Șc. sp. Constanța 19 p (29:4), 2. Șc. sp. Ploiești 19 p (28:5), 3. Lic. 2 Ploiești 15 p, 4. Șc. sp. Buzău 14 p, 5. Farul 12 p, 6. Lic. N. Bălcescu Brăila 11 p.

SERIA A III-A (BUCUREȘTI): **Șc. sp. 2 Buc.** 3—0 cu Șc. sp. 2 M. Basarab, cu Lic. Găești, cu Dinamo, cu Lic. 3 Tîrgoviște și cu Rapid; **Dinamo** 3—0 cu Lic. 3 Tgv., cu Șc. sp. 2 M. Basarab și cu Lic. Găești; **Șc. sp. 2 M. Basarab** 3—0 cu Lic. Găești, 3—1 cu Rapid și 3—2 cu Lic. 3 Tgv.; **Rapid** 3—0 cu Lic. Găești și 3—1 cu Lic. 3 Tgv.; **Lic. 3 Tgv.** 3—0 cu Lic. Găești.

CLASAMENT: 1. Șc. sp. 2 Buc. 20 p, 2. Dinamo 16 p (22:13), 3. Rapid 16 p (22:14), 4. Șc. sp. 2 M. Basarab 15 p, 5. Lic. 3 Tîrgoviște 11 p (7:27), 6. Lic. Găești 11 p (3:28).

SERIA A IV-A (BUCUREȘTI): **Șc. sp. 1 Buc.** 3—0 cu Constructorul, cu Viitorul, cu **Lic.** Gh. Lazăr, cu **Șc. sp. 3** și cu Cutezătorii; **Cutezătorii** 3—0 cu Viitorul, cu **Lic.** Gh. Lazăr, cu Constructorul și 3—1 cu Șc. sp. 3; **Șc. sp. 3 Buc.** 3—0 cu Lic. Gh. Lazăr, cu Constructorul și 3—1 cu Viitorul; **Lic. Gh. Lazăr** 3—0 cu Constructorul și 3—0 cu Viitorul; **Viitorul** 3—0 cu Constructorul.

CLASAMENT: 1. **Șc. sp. 1 Buc.** 20 p, 2. Cutezătorii 18 p, 3. Șc. sp. 3 Buc. 16 p, 4. **Lic.** Gh. Lazăr 14 p, 5. Viitorul 12 p, 6. Constructorul 10 p.

SERIA A V-A (SIBIU): **Șc. sp. Sibiu** 3—0 cu **Liceul ec.** Tg. Jiu, cu **Liceul agricol Sibiu**, cu Lic. Miercurea și cu Liceul cu program de educație fizică Rm. Vîlcea; **Liceul cu program de ed. fiz. Rm. Vîlcea** 3—1 cu Lic. agr. Sibiu și cu Liceul Miercurea, 3—0 cu Lic. ec. Tg. Jiu; **Liceul Miercurea** 3—0 cu Lic. agr. Sibiu și cu Lic. ec. Tg. Jiu; **Liceul agricol Sibiu** 3—1 cu Lic. ec. Tg. Jiu.

CLASAMENT: 1. **Șc. sp. Sibiu** 16 p, 2. Lic. ed. fiz. Rm. Vîlcea 14 p, 3. Lic. Miercurea 11 p, 4. Lic. agr. Sibiu 10 p, 5. Lic. ec. Tg. Jiu 9 p.

SERIA A VI-A (LUGOJ): **Șc. sp. Timișoara** 3—0 cu **Lic.** 1 Lugoj și cu Șc. sp. Oradea, 3—1 cu Lic. Nădlac și cu Șc. sp. Caransebeș și 3—2 cu Șc. sp. Arad; **Șc. sp. Caransebeș** 3—0 cu Lic. Nădlac, cu Șc. sp. Oradea și cu Șc. sp. Arad, 3—1 cu Lic. 1 Lugoj și cu Lic. Nădlac, 3—2 cu **Șc. sp.** Oradea; **Lic. 1 Lugoj** 3—0 cu Lic. Nădlac; **Șc. sp. Oradea** 3—1 cu Lic. 1 Lugoj; **Lic. Nădlac** 3—2 cu Șc. sp. Oradea.

CLASAMENT: 1. **Șc. sp. Timișoara** 20 p, 2. Șc. sp. Caransebeș 18 p, 3. Șc. sp. Arad 16 p, 4. Lic. 1 Lugoj 13 p, 5. Șc. sp. Oradea 12 p, 6. Lic. Nădlac 11 p.

SERIA A VII-A (SIMERIA): **Șc. sp. Brașov** 3—0 cu Șc. sp. M. Ciuc, cu Șc. sp. Deva, cu Lic. Alba Iulia și 3—1 cu Lic. Blaj și cu Lic. Simeria; **Liceul Simeria** 3—0 cu Șc. sp. Deva, cu Lic. Alba Iulia, cu Lic. Blaj și cu Șc. sp. M. Ciuc; Șc. sp. Deva: 3—0 cu Șc. sp. M. Ciuc și cu Lic. Alba Iulia, 3—1 cu Lic. Blaj; **Liceul Blaj** 3—0 cu Lic. Alba Iulia și cu Șc. sp. M. Ciuc; Șc. sp. M. Ciuc 3—0 cu Lic. Alba Iulia.

CLASAMENT: 1. Liceul Simeria 19 p (28:3), 2. Șc. sp. Brașov 19 p (27:6), 3. Șc. sp. Deva 16 p, 4. Liceul Blaj 15 p, 5. Șc. sp. M. Ciuc 13 p, 6. Lic. Alba Iulia 10 p.

SERIA A VIII-A (TOPLIȚA): **Liceul N. Bălcescu Cluj** 3—0 cu Șc. sp. Cluj, cu Șc. sp. Tg. Mureș, cu Lic. Ped. Sighetul M., cu Lic. 2 Bistrița și cu Șc. sp. Toplița; **Șc. sp. Toplița** 3—0 cu Lic. Ped. S.M., cu Lic. 2 Bistrița, și cu Șc. sp. Cluj, 3—2 cu Șc. sp. Tg. Mureș; **Șc. sp. Tg. Mureș** 3—0 cu Lic. 2 Bistrița, cu Lic. Ped. Sighetul M. și cu Șc. sp. Cluj; **Șc. sp. Cluj** 3—1 cu Lic. Ped. Sighetul M. și 3—0 cu Lic. 2 Bistrița; **Lic. Ped. Sighetul M.** 3—0 cu Lic. 2 Bistrița.

CLASAMENT: 1. **Liceul N. Bălcescu Cluj** 20 p, 2. Șc. sp. Toplița 17 p, 3. Șc. sp. Tg. Mureș 16 p, 4. Șc. sp. Cluj 15 p, 5. Lic. Ped. Sighetul M. 11 p (16:27), 6. Lic. 2 Bistrița 11 p (4:29).

MASCULIN

SERIA I (C-LUNG MOLDOVENESC): **Liceul militar C. Lung Moldovenesc** 3—0 cu Șc. sp. Bacău, Lic. N. Gane Fălticeni, Lic. V. Alecsandri Galați, 3—1 cu C.S.M. Iași și 3—2 cu Șc. sp. P. Neamț; **Lic. N. Gane Fălticeni** 3—0 cu Lic. V.A. Galați, 3—2 cu C.S.M. Iași și cu Șc. sp. Bacău; **Șc. sp. P. Neamț** 3—0 cu Lic. N. Gane Fălticeni și cu Lic. V.A. Galați, 3—2 cu C.S.M. Iași și 3—1 cu Șc. sp. Bacău; **C.S.M. Iași** 3—0 cu Lic. V.A. Galați și cu Șc. sp. Bacău; **Șc. sp. Bacău** 3—1 cu Lic. V.A. Galați.

CLASAMENT: 1. **Lic. milit. C. Lung Moldovenesc** 20 p, 2. C.S.M. Iași 16 p, 3. Liceul N. Gane Fălticeni 15 p (19:19), 4. Șc. sp. P. Neamț 15 p (18:19), 5. Șc. sp. Bacău 14 p, 6. Liceul V. Alecsandri Galați 11 p.

SERIA A II-A (CONSTANȚA): **Șc. sp. Constanța** 3—0 cu Șc. sp. Brăila, cu Lic. Beceni, cu Șc. sp. Buzău, cu Petrolul Ploiești și 3—1 cu Șc. sp. Ploiești; **Șc. sp. Buzău** 3—0 cu Lic. Beceni, cu Petrolul Ploiești și 3—1 cu Șc. sp. Brăila; **Șc. sp. Ploiești** 3—1 cu Pettrolul Ploiești, cu Lic. Beceni și cu Șc. sp. Brăila; **Petrolul Ploiești** 3—0 cu Șc. sp. Brăila și 3—1 cu Lic. Beceni; **Lic. Beceni** 3—1 cu Șc. sp. Brăila.

CLASAMENT: 1. **Șc. sp. Buzău** 18 p (26:3), 2. Șc. sp. Constanța 18 p (27:9), 3. Petrolul Ploiești 16 p (19:17), 4. Șc. sp. Ploiești 16 p (20:18), 5. Lic. Beceni 11 p (11:28), 6. Șc. sp. Brăila 11 p (6:29).

SERIA A III-A (BUCUREȘTI): **Rapid** 3—0 cu T. Dinamovist, cu Progresul, cu Cl. sp. școlar, 3—1 cu Șc. sp. 2 și 3—2 cu Șc. sp. 1; **Șc. sp. 1** 3—0 cu Cl. sp. școlar, cu T. Dinamovist, Șc. sp. 2, cu Progresul; **Șc. sp. 2** 3—0 cu Cl. sp. școlar, 3—1 cu Progresul și cu T. Dinamovist; **C.S.Ș.**: 3—2 cu T. Dinamovist și cu Progresul; **Tînărul Dinamovist** 3—2 cu Progresul.

CLASAMENT: 1. **Rapid** 20 p, 2. Șc. sp. 1 18 p, 2. Șc. sp. 2 16 p, 4. C.S.Ș. 13 p, 5. Progresul 12 p, 6. T. Dinamovist 11 p.

SERIA A IV-A (BUCUREȘTI): **Dinamo** 3—0 cu Lic. M. Basarab și cu Steaua, 3—1 cu Lic. Găești și cu Viitorul, 3—2 cu Cutezătorii; **Viitorul** 3—0 cu Cutezătorii, cu Lic. **M. Basarab**, cu **Steaua** și cu Lic. **Găești**; **Cutezătorii** 3—0 cu Lic. M. Basarab și cu Steaua; **Lic. M. Basarab** 3—0 cu Lic. Găești și 3—2 cu Steaua; **Lic. Găești** 3—2 cu Steaua; **Steaua** 3—2 cu Lic. Găești.

CLASAMENT: 1. **Viitorul** 19 p (28:3), 2. Dinamo 19 p (27:8), 3. Cutezătorii 15 p, 4. Lic. M. Basarab 14 p, 5. Lic. Găești 12 p, 6. Steaua 11 p.

SERIA A V-A (CRAIOVA): **Lic. cu program ed. fiz. Rm. Vîlcea** 3—0 cu Șc. sp. Craiova, cu Șc. sp. Făgăraș, cu Lic. D. Golescu C. Lung, 3—1 cu Lic. 2 Tg. Jiu și 3—2 cu Șc. sp. Sibiu; **Șc. sp. Craiova** 3—0 cu Șc. sp. Făgăraș, cu Lic. 2 Tg. Jiu, cu Lic. D. Golescu C. Lung și 3—1 cu Șc. sp. Sibiu; **Șc. sp. Sibiu** 3—0 cu Șc. sp. Făgăraș, cu Lic. 2 Tg. Jiu și cu Lic. D. Golescu C. Lung; **Lic. D. Golescu C. Lung** 3—1 cu Lic. 2 Tg. Jiu și 3—2 cu Șc. sp. Făgăraș; **Șc. sp. Făgăraș** 3—1 cu Lic. 2 Tg. Jiu.

CLASAMENT: 1. **Lic. cu program ed. fiz. Rm. Vîlcea** 18 p, 2. Șc. sp. Sibiu 18 p, 3. Șc. sp. Craiova 17 p, 4. Șc. sp. Făgăraș 13 p (11:22), 5. Liceul D. Golescu C. Lung

— FOTBAL —

Reflecții pe marginea unei ședințe de analiză

METAMORFOZELE POLITEHNICII IAȘI

Prezenți la ședința de analiză a Politehnicii Iași, consumată recent în chiar aula mare a Institutului, vom deschide rîndurile prezente cu... sfîrșitul reuniunii amintite, în care — încercînd să sintetizeze noile adevăruri din viața echipei — profesorul universitar ION GRUDU, vicepreședintele secției de fotbal, afirma:

„Există astăzi la Politehnica o atmosferă de înțelegere și o unitate de vederi — jucători, antrenori, conducere — incomparabil superioare celora din anii trecuți. Noii antrenori au realizat, printr-un regim exemplar de muncă și seriozitate, lucruri solide, pe care înfrîngerea — neașteptată — din meciul cu Steagul roșu nu le poate diminua. Politehnica Iași constituie astăzi o formație care practică un fotbal modern, făcînd cinste Institutului nostru, și în același timp Iașului și Moldovei. Noi sîntem mulțumiți de rezultatele obținute, și această mulțumire este susținută de faptul că NOUL CLIMAT DE ACTIVITATE PREZINTĂ TOATE GARANȚIILE SUCCESELOR DIN RETURUL CAMPIONATULUI".

Unde începe prezentul, unde se termină amintirile...

Ce reprezenta „Poli" în urmă cu un an sau doi știe toată lumea : o echipă „colorată", capabilă de meciuri senzaționale și de partide sub orice critică, posedînd jucători de mare rafinament tehnic, dar cel mai adesea comozi, neconectați la imperativele ambiției și efortului, o echipă romantică pe care termenul „studențesc" o caracteriza de minune, vrînd să marcheze penuria veleităților.

Cedînd aproape toate punctele în deplasare, unde nu reușea, de obicei, să înscrie goluri, pierzînd acasă în fața favoriților, Politehnica trăia o viață grea, aflată sub semnul fricii și al retrogradării. Meciurile proaste se succedau cu o frecvență înspăimîntătoare, toată lumea era nemulțumită, spectatorii își luaseră parcă rămas bun de la idolii lor, lăsînd tribunele din Copou pustii și triste...

Ce reprezintă „Poli" astăzi, la jumătatea campionatului ? O echipă matură și echilibrată, demnă și constantă, capabilă să înscrie 26 de goluri, între care nu mai puțin de 12 (!) pe terenuri străine, o echipă cu o ambiție și o forță de joc ieșite din comun (în 3 meciuri, „Poli" a obținut victorii în final, făcînd dovada unor mari resurse), dotată cu un crez tactic — OCUPAREA CENTRULUI TERENULUI CU 4 TEHNICIENI, FORMAȚI DIN ATACANȚI — probîndu-și virtuțile mai ales la jocurile în deplasare.

În sfîrșit, echipa a devenit conștientă de valoarea ei, abordînd meciurile fără complexe, cu fruntea sus, ignorînd renumele și calitatea adversarului.

„Și altădată puteam juca de la egal la egal cu Dinamo sau Steaua, dar o făceam zece minute, o repriză, un meci, dacă vreți. Băieții credeau că avem o echipă plafonată, a cărei singură șansă o constituie supraviețuirea în divizie. Toți cei care erau în jurul nostru întrețineau această atmosferă, pe care abia noul campionat ne-a demonstrat-o falimentară" (CUPERMAN).

Antrenamente și intransigență

Venirea la Iași a lui Gil Mărdărescu a coincis cu instaurarea unui regim de muncă asiduă — **„noul antrenor a intuit de minune faptul că noi alcătuiam un lot ale cărui posibilități tehnice, fizice și psihice, nu fuseseră exploatate cu inteligență" (Moldoveanu)** —, dublat de o intransigență și o respectare a deciziilor pe care fotbaliștii ieșeni nu le cunoșteau.

În prima săptămînă, întîrzierile au abundat, dar n-au întîrziat nici... sancțiunile, a căror forță educativă s-a vădit cu timpul, cînd însuși Moldoveanu, un jucător cu o factură psihică dificilă, greu de abordat, a recunoscut deschis că pedepsele dictate împotriva lui au purtat pecetea justiției.

„Ceea ce mi se pare un real succes al noii conduceri a Politehnicii este faptul că antrenorii și secția de fotbal au avut o atitudine fermă față de jucători, aceștia avînd astăzi deopotrivă obligații, cît și drepturi" (CAROB IACOB, vicepreședintele C.J.E.F.S. Iași).

Folosind față de toți membrii lotului aceeași monedă, neezitînd să-l sacrifice în slujba acestei idei pe cel mai iubit dintre fotbaliștii Iașului — l-am numit pe Stoicescu, împotriva căruia s-a dictat, fără reticențe, o suspendare de 3 etape — antrenorii au reușit să realizeze, într-un interval de timp relativ scurt, O ECHIPĂ ADEVĂRATĂ, cu jucători conștienți și disciplinați.

Folosind în turul campionatului de 7 ori ACEEAȘI FORMAȚIE, trimițînd în teren 6 jucători (Romilă, Ianul, Marica, Incze, Cuperman și Lupulescu) în TOATE cele 15 partide, avînd un schelet de echipă bine conturat, pe care nu s-a sfiit să „grefeze" și tineri dornici de afirmare (Costaș, Hanceriuc, Dănilă, Mărdărescu), Politehnica a practicat un fotbal modern, condus pe spații largi (vezi aprecierile făcute la recenta consfătuire a antrenorilor de divizia A), plasat între limitele fair-play-ului. Demn de subliniat : NICI UN JUCĂTOR AL POLITEHNICII IAȘI NU A FOST ELIMINAT DE PE TEREN ÎN TURUL ACESTUI CAMPIONAT !

„Relațiile dintre jucătorii noștri s-au îmbunătățit, ei alcătuind astăzi o veritabilă familie, în care fiecare știe, cu precizie, ce are de făcut... La început multora li s-a părut exagerată asprimea lui Mărdărescu, dar ea a dat roade. Renunțîndu-se la stagiul de pregătire comună, dinaintea meciurilor, acordîndu-se mai multă libertate jucătorilor, ei au devenit mai disciplinați, mai civilizați. Acestea sînt înainte de toate marile merite ale lui Mărdărescu și Avasilichioaie..." (prof. univ. Constantin HUIU).

...Și totuși, „Poli"

n-are decît 17 puncte !

Într-adevăr, în pofida adevărurilor de mai sus, Politehnica n-are în clasament decît 17 puncte, ceea ce ar trebui să mai ...tempereze, gîndim, elanul antrenorilor, care afirmă că **„avem mari șanse să aducem titlul de campioană la Iași"**, cu atît mai mult cu cît — turul susține această afirmație fără putință de tăgadă — Politehnica n-a reușit încă să învingă, fără emoții, acasă, n-a găsit încă „cheia" apărărilor baricadate.

Este aceasta, neîndoios, un paradox : echipa care întrece la pas, în deplasare, pe Dinamo și C.F.R. Cluj, dominînd categoric pe F. C. Argeș și Steaua (în slujba ideii de justiție, trebuie reamintit că rezultatul meciului cu Steaua a fost viciat de grosolane greșeli de arbitraj), nu izbutește să treacă acasă de Steagul roșu și Progresul !

„Nu, nu este vorba de îngîmfarea jucătorilor. Este vorba de altceva. Cînd am venit la Iași, am găsit o echipă cu un potențial fizic foarte ridicat despre care știam că nu poate, totuși, cîștiga în deplasare... Am făcut o pregătire în consecință, și, iată, tocmai partidele de pe teren propriu ne-au dat mai multă bătaie de cap. Este vina mea. Eu am neglijat pregătirea tactică pentru jocurile de acasă" (MĂRDĂRESCU).

Există, desigur, în sprijin multe argumente, între care primul — auzit de mai multe ori în ședința amintită — îl constituie proasta condiție a gazonului ieșean, net avantaj pentru echipele oaspete, mai puțin tehnice, atrase de „mirajul" punctelor cu orice preț.

Dar există și alte explicații care indică unele carențe interioare ale echipei, deși ea s-a bucurat de toate condițiile — conducerea clubului și a secției, de la rectorul Politehnicii și pînă la neobositul secretar, Constantin Birică, sprijină interesele fotbalului cu o fidelitate unică —, deși a cunoscut o excelentă atmosferă și o asistență tehnică și medicală pertinente.

Și pentru că tot sîntem la capitolul asistenței medicale, să zăbovim o clipă, arătînd că, grație priceperii dr. Vlad și Dumitrescu, jucătorii Politehnicii au demonstrat în turul încheiat o excelentă dezare a efortului, nesemnalîndu-se pe parcursul celor 15 etape NICI O ACCIDENTARE ! Rara avis...

★

Acestea ar fi, grosso modo, problemele unei echipe altădată modeste, acum aflată în trufașa luptă pentru titlu, cu șanse pe care numai neofiții ar fi capabili să le disprețuiască.

Ar mai rămîne multe de spus, dar spațiul tipografic e nemilos și inflexibil. Ar mai fi trebuit amintit faptul că Politehnica va avea în curînd un nou local de club (investiții — 2 milioane), în care jucătorii se vor putea întreține cu suporterii, după cum n-ar trebui omis angajamentul conducerii echipei de „a colabora cu restul unităților fotbalistice din județ". S-ar mai putea scrie multe pe marginea turneului Politehnicii în Africa — turneu care bate la ușă, sau pe marginea zvonului că echipa studenților moldoveni va reprezenta fotbalul românesc în viitoarea ediție a Cupei europene a tîrgurilor...

Consecvenți, vom încheia aceste rînduri cu... începutul ședinței de analiză de la Iași :

„Să nu uităm că obiectivele echipei noastre, discutate și stabilite la toate nivelurile, sînt ocuparea unuia din locurile I—VI, promovarea a doi jucători tineri și susținerea corespunzătoare a acelora chemați la diferitele loturi" (Dorin MACOVEI, secretarul clubului).

Obiective pe măsura echipei. Curajoase și totuși echilibrate, raționale...

Ovidiu IOANIȚOAIA

Goool ! Ianul (nr. 3) exultă, în timp ce Moldoveanu, Cuperman, Goliac și Marica aleargă să-l felicite pe Lupulescu, care... nu se vede în imagine.

Politehnica a înscris al doilea gol al meciului cu Steaua, la București, dar nu va trece mult și gazdele vor întoarce rezultatul, grație... arbitrului Cursaru !

Foto : N. DRAGOȘ

VEȘTI DE LA MINERUL BAIA MARE

Divizionara B Minerul Baia Mare își va relua pregătirile în ziua de 7 ianuarie 1971. Pînă atunci, jucătorii au program de odihnă, marea majoritate a componenților formației rămînînd în localitate. Docu a plecat la București, unde locuiesc părinții săi, iar Rosznai se află de cîteva zile la Băile Felix, urmînd un tratament medical.

Antrenorul I. Barta a programat primele antrenamente la Baia Mare ; de la 25 ianuarie, întregul lot se va deplasa la stațiunea Izvoarele, pentru o pregătire de două săptămîni.

MIRCEA DRIDEA ÎN ECHIPA ROMÂNIEI DE ȘAH PRIN CORESPONDENȚĂ

Mircea Dridea, maestru al sportului la fotbal, și unul din bunii noștri jucători de șah, face parte din lotul celor 10 șahiști ploieșteni selecționați în echipa României care, începînd de la 1 ianuarie 1971, va susține un meci de șah prin corespondență cu formația Frantei, ce va fi organizat la 100 de mese.

M. BEDROSIAN
corespondent

Deziderate realiste și obiective precise

Puncte de vedere

Se pare că actuala vacanță fotbalistică este — cel puțin pentru unele cluburi — departe de a fi o simplă... vacanță. În care petrecerile „în sînul familiei" se îmbină cu automulțumirea pentru rezultatele obținute sau chiar cu ușoara autocritică față de cele neobținute...

Seismele prin care au trecut anumite echipe, prestigiile grav avariate ale altora, pun de astă dată probleme ceva mai serioase, provoacă analize mai adînci și invită la noi meditații, care să nu rămînă în faza simplelor dorinți, înscrise într-un proces-verbal liniștitor, închis apoi în sertarele formalismului birocratic.

Revelatoare pentru noua mentalitate ce domină acum în fotbalul nostru este atitudinea adoptată de conducerea clubului Dinamo București și a secției respective, care, fără să țină seama că echipa s-a situat pe locul întîi în turul campionatului de toamnă, tără să mai aștepte tradiționala „ședință de analiză" de după vacanță, a pornit imediat la trasarea unui program ce nu se oprește numai la consolidarea impusă de returul primăvării, ci merge mai departe, la așezarea pilonilor puternici ai activității de perspectivă.

Într-adevăr, recunoscuta valoare a unor jucători din actualul lot dinamovist a creat mai de mult premise pentru o deplină afirmare nu numai pe plan intern, dar și pe cel continental (la înălțimea reprezentativei țării din care acești jucători fac parte), unde ei **pot** și **trebuie** să se impună ca atare și în diversele competiții europene intercluburi. Atingerea unui asemenea obiectiv implică o puternică acțiune de sprijinire, printr-o serie de măsuri organizatorice bine studiate, ca și prin ambiția — aici pe deplin justificată — de a ieși din atmosfera căldută a împăcării cu rezultatele mediocre sau fluctuante, a rămînerii în zodia provizoratului și a improvizației, în care se mai complac alte conduceri de club, cu respectivele colective de antrenori și jucători.

Linia intransigenței trebuie să meargă în bună tovărășie cu aceea a competenței, pentru a servi, cu deplină fermitate, telurile propuse. Iar unui club atît de puternic ca acela din Șos. Ștefan cel Mare nu i se pot refuza nici mijloacele strict necesare, nici ajutorul destinat a transpune în viață acest vast plan de acțiune : tehnicieni hotărîți, baze corespunzătoare, laboratoare pentru testele psiho-tehnice, cabinet medical, aparate ajutătoare, peliculă pentru filmarea ședințelor de pregătire și a jocurilor, dar și **pepiniera proprie**, în care să se creeze viitoarea generație de jucători, cel puțin tot atît de valoroasă — dacă nu și mai mult — ca aceea de astăzi.

Pentru a se situa la nivelul dorit al fotbalului european — de ce nu și al celui mondial ? — clubul Dinamo și alături de el altele tot atît de bine dotate (ne gîndim în special la Steaua) trebuie să nu precupețească nimic din ceea ce marile organizații sportive de peste hotare ne oferă ca exemple. Tot atît de necesară este și organizarea aparatului de propagandă, atît pentru suporterii din țară, cît și pentru prezentarea echipei pe meleagurile unde ele vor fi invitate să evolueze : albume, cărți poștale ilustrate, fanioane, insigne.

Schimbul de experiență început de Dinamo cu clubul Bologna să fie activizat și adîncit, știindu-se că structura și temperamentul jucătorilor noștri se apropie mai mult de cele ale italienilor. Dar, să nu ne temem de a face apel și la metodele de pregătire intensă, sistematică, pe care fotbalul nordicilor (englez, suedez, german) le utilizează de timp îndelungat cu folos.

Aceste gînduri, pe cît de reconfortante, tot pe atîta de încărcate de răspunderile perioadei ce-o parcurge fotbalul nostru, trebuie să ne frămînte în acest sfîrșit de an și la începutul altuia nou care, sperăm, ne va aduce încoronarea luturor eforturilor depuse în 1970.

VIRGIL ECONOMU

ACEI OAMENI MINUNAȚI...

ÎNTÎLNIRE CU FOTBALUL OBOREAN DE ALTĂDATĂ

Inițiativă emoționantă, întîlnirea fostelor glorii ale Oborului, ajunsă la a doua ediție, ne-a prilejuit — poate și numai prin contaminare — o bucurie pură.

Ar fi fost și foarte greu în mijlocul acestor admirabili bărbați, trecuți deja de... a doua tinerețe, să rămîi impasibil, rece, la bucuria aproape copilărească a tuturor, prilejuită numai de faptul de a fi din nou împreună. Desigur, în cazul în care reporterul ar fi avut vreo douăzeci-treizeci de ani în plus, sentimentul dominant ar fi fost nostalgia, regretul de a fi trecut prea repede acea epocă romantică a fotbalului românesc. Așa, pe lîngă părerea de rău de a nu fi cunoscut decît din auzite perioada de aur a „acelor oameni minunați și a balonului lor zburător", nu ne-a rămas decît să ne bucurăm, în liniște, de veselia... adolescentină a bătrînilor.

„La anul facem apelul ! — îl auzim pe Mircea Crutescu, unul din marii animatori ai întîlnirii. De data aceasta, a venit numai cine s-a simțit, cu adevărat, legat de tradiția fotbalistică a Oborului. Noi nu am invitat pe nimeni, dar ne-am așteptat — și nu zadarnic, după cum vedeți — la vreo 50 —60 de vechi „sufletiști".

Peste masa întinsă festiv la restaurantul „Mediaș", spre care se îndreaptă, mai cu uimire, mai cu venerație, privirile tuturor, încercăm să-i recunoaștem pe cei prezenți : Costel Rădulescu, cel care a condus, în 1930, la Montevideo, prima expediție românească la un campionat mondial, Fane Cîrjan, Petre Steinbach, Fane Ducescu, Ozon, P. Bogdan, Rugiubei, frații Nicolae și Mircea Crutescu, apoi Giony Dumitrescu, Neacșu, Sony Niculescu, G. Simionescu, Răvășescu, Oprișescu, Bulu Mihăilescu, I. Neniță, Nicolae Florea, A. Crețeanu, S. Petculescu, nume ce nu mai au nevoie de prezentări, și alții.

„Peste o oră-două, ne vom simți, din nou, ca de 20 de ani! — spune nea Fane Cîrjan, antrenorul al cărui „ochi" a văzut multe din gloriile Oborului. Este și normal : acei ani au fost cei mai frumoși din toată viața! Pentru noi, fotbalul a însemnat altceva... Nu condamn fotbalul actual și nici pe fotbaliștii de astăzi, dar, pentru noi, fotbalul a avut mai multă poezie. Astăzi, ei este, adeseori, mai mult proză.

Acum, aici, ne simțim bine. E ca pe vremuri, cînd „ședințele" noastre de analiză, după meciuri, se țineau la Fierea sau la Pîrlogea, „bombe" vestite în tot cartierul. Acolo, între o friptură și un pahar cu vin, ne certam cu toții, ne împăcam, căutam cauzele înfrîngerii și, la sfîrșit, luam angajamente ferme pentru duminica următoare cînd se întîmpla să... mîncăm iar bătaie !"

Se cîntă „Mulți ani trăiască", se fac fotografii — Ozon către fostu-i antrenor : „Nea Fane, ce ne facem, că nu o să se închidă albumul de... nasurile noastre?" — se discută aprins, cu patos, despre goluri, despre „bare", despre ratări... Și toți vorbesc de parcă golul acela — „ții minte, dom'le, cînd ai dat cu capul, portarul lor a țîșnit, dar eu..." — s-ar fi înscris ieri.

Giony Dumitrescu își aduce aminte și acum cît s-au amuzat coechipierii cînd a mercat primul (și... unicul) său gol cu capul : mezinul Titus Ozon (46 ani) și „decanul" de vîrstă, Nicolae Florea (63 de ani) își aminteau cum încerca nea Fane Cîrjan să-i potolească la un joc în care primul făcea tot felul de giumbușlucuri, iar al doilea îl „ardea" mereu peste picioare... Sony Niculescu nu a uitat, nici pînă azi, cît de amărît a fost pe Fane Cîrjan, în ziua în care acesta, supărat, l-a vorbit de pe bancă numai cu... domnule !

În încheiere, o singură părere de rău, exprimată la unison : aceea de a nu putea da și azi o mînă de ajutor fotbalului oborean, de „a mai trăi — după cum spunea cineva — încă o dată prin copiii de aici". Căci talente au fost — sute — dintotdeauna, în jurul Halelor...

Dumitru GRAUR

LUCRURI CARE NU SE SPUN ÎN CRONICILE DE FOTBAL...

Cronica unei partide de fotbal nu poate cuprinde, în cele 50—60 de rînduri transmise prin telefon, toate „secretele" luptei din teren... Lunea, cititorul e avid de amănunte tehnice : cine a jucat, cine a marcat, cum a arbitrat X ?

Partida mai are, însă, o viață a ei intimă, un fior dramatic uneori, pe care spectatorul n-are cum să le știe. E vorba de așa-zisele „culise", acele intimități la care noi, cei care mergem la vestiare, sîntem martori, vrînd-nevrînd...

Aceste întîmplări nu apar în cronici, dar rămîn încrustate în inimile celor care iubesc fotbalul și-i cunosc tainele.

Acum, cînd stadioanele stau înghețate și pustii, să răsfoim carnetul cu amintiri din acele zile fierbinți ale campionatului.

PE ARIPILE AMBIȚIEI

„S-a întîmplat la jocul C.F.R. Cluj — Petrolul... Repriza I se încheiase cu scorul de 1—1 și echipele se odihneau la vestiare. Antrenorul Eugen Iordache, pămîntiu la față, nu-și putea ascunde nemulțumirea. „Să nu credeți că-mi convine un punct, ca la meciul cu Farul (n.r. jocul cu constănțenii se încheiase cu scorul de 3—3). Azi avem nevoie de două puncte, pricepeți ? Două !"

Deodată s-a ridicat de pe bancă Burlacu. S-a scărpinat în cap, încurcat, apoi și-a luat inima-n dinți : — Maestre, băgați-mă pe mine. Am să dau gol! — Tu, fundaș, să dai gol? sări Iordache. Lasă-mă-n pace ! Continuă să dea ultimele sfaturi și deodată i se adresă lui Burlacu : — Intră, ce mai stai ? Să văd și eu cum dai gol! Că înaintașii tot nu-l înscriu.

Repriza secundă începu, dar după trei minute, Eugen Iordache era „groggy". Înscriseră ploieștenii, luînd avantaj... Dar Burlacu nu se dădea bătut în ruptul capului ! După ce a „șarjat" de vreo șase ori, țîșnind din apărare val-vîrtej spre poarta lui Mișu Ionescu, în min. 68 a egalat, cu un șut formidabil ! Apoi, Sorin Bretan a „semnat" victoria gazdelor... La ieșirea din teren, Burlacu s-a aruncat în brațele antrenorului. — Vă mulțumesc că m-ați băgat, a spus el. — Și eu îți mulțumesc că te-ai ținut de cuvînt ! — a răspuns Eugen Iordache.

DULCEA RĂZBUNARE...

...Meciul Jiul — F. C. Argeș, la Petroșani... Antrenorul Ion Bălănescu intrase în vestiar cu jucătorii mineri. Urma să anunțe formația. Se aștepta o partidă grea, mai ales că Titus Ozon, fostul antrenor al Jiului, era acum la „cîrma" Argeșului. „Nea Ion" a tușit, apoi a zîmbit pe sub mustață, și hîtru, bun de glume cum e de obicei, a aruncat „bomba" : —Băieți, azi jucăm cu doi „argeșeni" în echipă. — Cine ? a-ntrebat un jucător. — Eu și... Turcan !

Turcan a ridicat capul, surprins. Nu știa c-o să intre în formație : — Joc, nea Ioane? Precis ? — Precis ! — Bine. O să le-arăt eu... ce-au pierdut ! Și „cocorul" începu să-și lege șireturile bocancilor...

...În cronica partidei am scris : **„Umbra lui Turcan a planat tot timpul amenințătoare în careul Argeșului".** Iar Vlad și Olteanu spuneau la sfîrșitul partidei : „Turcan ne-a scos sufletul astăzi".

— Ce păcat că nu jucăm în fiecare etapă contra Argeșului — ofta după meci I. Bălănescu.

BALSAMUL...

...Partida U.T.A. — Farul se încheiase de cîteva minute. În mașina lui „Coco" Dumitrescu, mă aflam eu și antrenorul R. Cosmoc. Nimeni nu scotea o vorbă. „Coco" gonea ca vîntul. Am ajuns ACOLO. S-a deschis o ușă și o soră ne-a avertizat : — Nu vorbiți nimic !

...Pe pat se afla portarul Ștefănescu, de la Farul. Își revenise din comoție, dar nu reușea să scoată nici un cuvînt. Mama lui, auzind de accident la radio, telefonase la stadion și i se răspunsese, evident, ca să i se alunge neliniștea, că băiatul ei n-a pățit nimic grav. Priveam toți tăcuți spre portarul uscățiv, întins pe pat, cu ochii închiși... După cîteva minute, Ștefănescu a deschis ochii. L-a recunoscut pe Cosmoc. O lacrimă i s-a prelins pe obraz. O lacrimă mare cît suferința lui. Apoi, cu un gest abia perceptibil, l-a făcut semn să se apropie. Cosmoc s-a aplecat peste pat. I-a spus ceva și apoi Ștefănescu a-nchis iarăși ochii, parcă mai liniștit...

— Ce te-a întrebat ? — l-am iscodit pe Cosmoc în mașină.

— Care este rezultatul !

— Și ce i-ai spus?

— Ce să-i spun ? C-am bătut !...

...În ziua aceea, Farul, în zece oameni, cu Antonescu pe post de portar, „încasase" trei goluri la Arad...

George MIHALACHE

Tragerea LOTO a Revelionului

Ne aflăm în plină vînzare a biletelor pentru tragerea specială Loto a Revelionului din 1 ianuarie 1971.

La această tragere, în fruntea listei cu premii se situează autoturismele : DACIA 1 300 și FIAT 850 care se atribuie în număr NELIMITAT, MOSKVICI 408 cu caroserie 412, DACIA 1 100 plus 2 700 lei, SKODA S 100 plus 4 610 lei.

Se mai acordă excursii în ITALIA cu avionul (circa 8 zile) și excursii în R. D. Germană pe itinerarul : Berlin—Leipzig — Dresda (circa 10 zile), toate în număr NELIMITAT, precum și numeroase premii în bani.

Premiile vor fi atribuite pe 25 de categorii.

Nu lipsiți de la tragerea specială Loto a Revelionului, una dintre cele mai mari trageri organizate de Loto-Pronosport.

PREMIILE CONCURSULUI PRONOEXPRES NR. 52 DIN 23 DECEMBRIE 1970 :

Extragerea I : Cat. a 2-a : 2,25 variante a 29.628 lei ; a 3-a : 3,80 a 17.543 lei ; a 4-a : 37,20 a 1.792 lei ; a 5-a : 104,70 a 637 lei ; a 6-a : 3.389,35 a 40 lei.

REPORT CAT. 1 : 577.182 lei.

Extragerea a II-a : Cat. B : 14,05 variante a 4.142 lei ; **C :** 51,20 a 1.137 lei ; **D :** 2.112,85 a 60 lei ; **E :** 121,75 a 200 lei ; **F :** 2.527,10 a 40 lei.

REPORT CAT. A : 102.774 lei.

GALA LAUREAȚILOR SPORTIVI 1970

Semnificația gestului

...A celui întipărit într-o întrebare, la intrarea în sala Floreasca: „N-aveți o invitație în plus?" și care semnifica prețuirea imensului public, reprezentat ieri acolo, pentru cei mai buni dintre sportivii țării.

...A prezenței în sală a multor colegi, coechipieri și antrenori, veniți să-i aplaude pe cei distinși și care însemna subscriere la desemnarea forurilor de resort — federațiile — la reprezentativele popularității. Dar buchetul de flori, singurul buchet trimis din sală, a fost adresat lui Dinu. Deci, fotbalului!

...A atenției cu care miile de spectatori au urmărit prezentarea laureaților acestui an, sensibilă la amănuntele biografice (Gh. Berceanu a împlinit ieri 21 de ani, Gh. Fazekaș azi 15, iar Aurel Drăgan, cel mai vîrstnic dintre distinși, a fost încununat chiar în anul retragerii sale pe banca antrenorilor), concretizînd chiar, cu scrupulozitate, cifra anunțată a golurilor înscrise pînă acum de Gruia.

...A schimbului spontan de ștafetă între șahistele Margareta Teodorescu și Elisabeta Polihroniade, ce și-au încrucișat drumurile la suirea pe podiumul unde au primit, deopotrivă, înaltul titlul de maestru emerit al sportului.

...A pașilor rari și legănați ai fiilor Deltei, Patzaichin și Covaliov, care în modestia lor se simt mai bine pe întinderile de apă decît pe scena inundată de lumina reflectoarelor.

...A îmbrățișării dintre două generații: Sari Szasz și Maria Alexandru, foste campioane mondiale la tenis de masă, și dintre doi colegi de club, azi antrenori emeriți, la Steaua: tenismanul Gogu Viziru și Marcu Spakov, omul din colțul ringului.

Aspect panoramic al sălii Floreasca în timpul desfășurării galei vedetelor sportului românesc.

...A absenței jucătorului de tenis Petre Mărmureanu și hocheistului Geza Szabo, aflați la orele festivității pe dreptunghiurile de zgură și gheață, apărîndu-și șansele, ca reprezentanți ai sportului românesc.

...Semnificația gestului, semnificația unei sărbătoriri a sportului românesc.

Paul SLAVESCU

anchete de presă, și care constituia, implicit, o dovadă de fair-play, așa cum numai sportul o poate exprima. Fotbalistul feroviar Neagu, de atîtea ori adversar al dinamovistului Dinu, a venit să-i aducă acestuia omagiul său. Și ce altceva însemnau cuvintele compozitorului Aurel Giroveanu, de asemenea participant la gala de la Floreasca: *„Am venit aci atras de justețea clasificării și de căldura cu care sînt înconjurați laureații, ceea ce nu se prea întîlnește în sfera mea de activitate..."?*

...A aplauzelor sincere, adresate tuturor sportivilor fruntași, dar care au punctat, fără echivoc, prin căldura lor aparte, „prima" la public a boxului (C. Cuțov), baschetului (M. Albu), voleiului (A. Drăgan), luptelor (Gh. Berceanu), tenisului (I. Năstase) și, bineînțeles, a handbalului (Gh. Gruia) și fotbalului (C. Dinu). Simbioza sport-sportiv a apărut aci deplină pe planul

AUTORII UNUI BOGAT BILANȚ

(Urmare din pag. 1)

temerar sportiv a fost înmînat timișoreanului **Mircea Munteanu**. Trofeul fair-play, al Asociației presei sportive a fost primit cu cîteva zile în urmă, de jucătorul de tenis **Petre Mărmureanu** (care la această oră evoluează în India).

Sala trăiește intens întîlnirea cu acești temerari, cu cei ce se pregătesc să adauge în 1971 alte performanțe de răsunet în palmares, cu cei ce vor primi în 1972 înalta misiune de a ne reprezenta la Jocurile Olimpice de la Sapporo și München. De la acest rendez-vous nu sînt absenți nici actorii, cîntăreții de muzică ușoară și populară. Festivitatea se încheie cu un spectacol regizat de **Harry Negrin**, în cadrul căruia evoluează artista emerită **Dorina Drăghici**, **Horia Șerbănescu**, **Dan Spătaru**, **Ciupi Rădulescu**, **Nicolae Nițescu**, **Rodica Paliu**, **Ion Ulmeanu**, **Ion Dolu** s.a., precum și orchestra de muzică ușoară condusă de **Valentin Grigorescu**, orchestra de muzică populară condusă de **Constantin Busuioc** (soliști: **Tita Ștefan** și **Mihai Oprea**), și un grup de dansatori ai corpului de balet de la Teatrul „Ion Vasilescu".

PREȘEDINTELE C.N.E.F.S. S-A ÎNAPOIAT DIN ALGERIA

Ieri s-a înapoiat în Capitală delegația sportivă condusă de tov. Anghel Alexe, președintele Consiliului Național pentru Educație Fizică și Sport, care, la invitația ministrului tineretului și sporturilor din Algeria, Abdallah Fadel, a vizitat această țară.

Timp de patru zile, delegația română a avut convorbiri cu oficialități algeriene și a vizitat o serie de instalații și baze sportive din Alger și Orau.

sportul în lume

BASE-BALLUL CUBANEZ, LAUREAT DE 9 ORI ÎN CAMPIONATELE MONDIALE

În primele zile ale lunii decembrie, agențiile de presă ne-au adus la cunoștință că reprezentativa Cubei a terminat victorioasă campionatul mondial de base-ball amator. Textul laconic al știrii mai conținea doar un amănunt: sportivii cubanezi obținuseră pentru a doua oară, consecutiv, acest titlu mondial.

Dar despre participarea Cubei în întrecerea celor mai bune reprezentative de base-ball sînt de spus multe lucruri interesante, căci acest sport — care prezintă similitudini și cu tradiționala noastră oină — se bucură de o popularitate neînchipuit de mare pe insula din marea Caraibilor. Echipa Cubei a lipsit doar de la prima ediție a campionatelor mondiale, desfășurată în 1938. De atunci, în celelalte 16 ediții disputate pînă în prezent, sportivii cubanezi s-au numărat printre cîștigătorii titlului mondial de 9 ori: în anii 1939, 1940, 1942, 1943, 1952, 1953, 1961, 1969 și 1970. Cea mai fructuoasă perioadă a constituit-o ultimul deceniu, în condițiile propice create sportului de orînduirea socialistă instaurată, după cum se știe, la 1 ianuarie 1959. Aceste condiții s-au concretizat în dezvoltarea bazei materiale necesare, într-o intensă activitate propagandistică, în formarea unor cadre de specialiști cu înaltă calificare.

În toate aceste direcții pot fi amintite numeroase realizări. De pildă, șase din cele zece stadioane, mari, prevăzute cu instalații pentru întreceri în nocturnă, au fost construite sub noul regim. La Școala superioară de educație fizică „Manuel Fajardo" din Havana există o catedră de base-ball care formează cadre superioare de specialiști. În afară de aceasta, periodic se organizează cursuri speciale pentru arbitri și instructori. Stadioanele sînt larg deschise amatorilor de base-ball, atît pentru cei doritori să practice acest sport cît și pentru spectatori, căci la nici o competiție de base-ball nu se percep taxe de intrare. Poate de aceea în Cuba nu există tribune goale la meciurile de base-ball, deși canalul II al televiziunii naționale cubaneze consacră o mare parte a programului său transmisiilor sportive, în care base-ball-ul are ponderea cea mai importantă.

Cititorul nostru își poate pune, în mod firesc, întrebarea: „Bine, dar cubanezii nu joacă și fotbal?" Ba da. Dar, în timp ce base-ball-ul se află printre sporturile cele mai populare, fotbalul ocupă o poziție mai modestă. La începutul acestui an, existau în Cuba 8 624 de echipe de base-ball, cu peste 161 000 sportivi legitimați. La aceste cifre trebuie adăugați și cei 40 000 de elevi care au competiții proprii. Raportînd datele statistice la o populație de ceva mai mult de 8 milioane locuitori, se poate deduce cît de largă este popularitatea acestui sport în Cuba. Mai trebuie știut, însă, că această popularitate s-a grefat totuși pe un vechi sport național practicat de populația băștinașă a Cubei încă din perioada precolumbiană: *Batos*. Jucat cu o mică sferă făcută din rășini și cu bătătoare rudimentare, acest sport a lăsat locul, spre sfîrșitul secolului trecut, base-ball-ului. În 1878 se și dispută primul campionat oficial al Cubei (la numai doi ani după S.U.A.).

Cu asemenea antecedente și cu sprijinul pe care îl primește base-ball-ul cubanez a ajuns la o valoare mondială confirmată categoric anul trecut în Republica Dominicană și, recent, în Columbia, cu prilejul campionatelor amatoare ale lumii.

Ion F. BACIU

O scenă care se repetă pe nenumărate terenuri cubaneze: instructorii și antrenorii formează noi generații de base-baliști.

DATA MECIULUI FRAZIER — CLAY ÎNCĂ INCERTĂ

NEW YORK, 28. — Direcția arenei sportive „Madison Square Garden", prin purtătorul său de cuvînt Harry Markson, a anunțat, oficial că meciul dintre Cassius Clay și Joe Frazier pentru titlul mondial al grelilor va avea loc la 8 martie. În prezent, se continuă tratativele cu cei doi boxeri pentru definitivarea contractelor.

Corespondenții agențiilor internaționale de presă subliniază însă că nici această dată nu este sigură și că probabil vor interveni modificări în ceea ce privește locul de disputare a „meciului secolului" la box.

fotbal meridiane

● Punct final în campionatul Finlandei ● Derbyuri iberice ● În Cupa Africii

FINLANDA: Lahti Reipas — campioană

Pe ger și zăpadă s-a încheiat campionatul de fotbal al Finlandei. Noua campioană este echipa Lahti Reipas, care după o pauză de trei ani recucerește titlul suprem. Caracteristice acestui campionat sînt cîteva scoruri de proporții neobișnuite: campioana Lahti Reipas a învins pe Ilvekissat cu 6—1, dar a fost învinsă cu 5—0 de St. Mikelin! Alte scoruri de proporții: Helsingin — Elo 8—0, Helsingin — Into 10—2. Sînt întîmplătoare aceste scoruri, sau există o diferență de valoare atît de mare între echipe?

Iată clasamentul primelor:

1. Lahti Reipas	22	14	4	4	45—28	32
2. Mikelin	22	12	5	5	60—31	29
3. Helsingin	22	10	8	4	60—34	28
4. Kuopio	22	10	7	5	35—25	27

Numărul spectatorilor a fost, în acest campionat, foarte redus. Majoritatea partidelor nu au fost urmărite nici de 1 000 de spectatori, recordul fiind deținut de derbyul dintre Helsingin — Lahti Reipas: 9 321 de plătitori.

SPANIA: Schimbare de lider

În derbyul campionatului, F.C. Barcelona a învins pe teren propriu cu scorul de 2—0 formația Atletico Madrid și a trecut în fruntea clasamentului. Alte rezultate din etapa a 15-a: **Celta Vigo — Real Sociedad 3—1; Granada — Sabadell 3—1; Malaga — Atletico Bilbao 3—3; Valencia — Espanol 2—1; Gijon — Saragossa 1—1; Sevilla — Elche 2—1; Real Madrid — Las Palmas 4—2.** Clasament:

1. F.C. Barcelona	14	10	2	2	24— 9	22
2. Atletico Md.	15	8	5	2	22—11	21
3. Valencia	15	9	3	3	21—10	21
4. Real Madrid	15	7	5	3	28—15	19
5. Celta Vigo	15	8	3	4	19—19	19

PORTUGALIA: Benfica — Sporting 5—1!

În meciul derby al etapei a 15-a, liderul clasamentului, Sporting Lisabona, a pierdut la scor în fața formației Benfica Lisabona: 1—5. Alte rezultate: **Farense — Varzim 0—0; Setubal — Academica 3—1; Leixoes — C.U.F. 1—0; Bareirense — Boavista 2—1; Tirsense — Guimaraes 2—2; Belenense — F.C. Porto 1—2.** Clasament:

1. Sporting	15	10	3	2	25— 8	23
2. Setubal	15	11	0	4	39—11	22
3. Benfica	15	8	5	2	33— 8	21
4. Academica	15	9	3	3	26—14	21

GRECIA: A.E.K. și Panathinaikos la egalitate

După disputarea a 13 etape, conduc formațiile Panathinaikos și A.E.K. cu cîte 33 p fiecare, urmate de Panionios — 32 p, Heraklin, Apollon — 31 p etc. În etapa a 13-a s-au înregistrat următoarele rezultate: **Panionios — Egaleo 1—2; Etnnikos — Kavala 2—1; Panseraikos — Epa 3—1; A.E.K. — Panathinaikos 1—1; Ofi — Veria 1—2; Proodeftiki — Apollon 1—1; Fostir — Heraklis 1—4; Pierikos — PAOK 0—0.**

★

La Tripoli, primul meci dintre selecționatele Libiei și Republicii Arabe Unite, contînd pentru „Cupa Africii", s-a încheiat cu victoria oaspeților cu 1—0 (1—0). Returul acestei întîlniri se va disputa la 2 ianuarie 1971 la Cairo.

BALCANIADA DE BASCHET DE LA VARNA

ÎN PRIMUL MECI ECHIPA NOASTRĂ A RATAT DE PUȚIN VICTORIA

VARNA, 28 (prin telefon, de la trimisul nostru special). Duminică seara, în primul joc desfășurat în cadrul celei de a VIII-a ediții a Balcaniadei feminine de baschet, reprezentativa României a fost la un pas de a învinge echipa Bulgariei, de 7 ori cîștigătoare a acestei competiții, ceea ce ar fi însemnat o surpriză de mari proporții. Este suficient să precizăm că baschetbalistele românce au condus în majoritatea timpului și că în min. 18 aveau un avantaj de 9 puncte (33—24). Chiar și în prelungiri, româncele au condus de 3 ori: 50—48, 52—50 și 54—52. În general, evoluția scorului a fost echilibrată, doar formația țării noastre reușind, uneori, să se desprindă la o diferență mai mare care, din păcate, s-a dovedit insuficientă pentru obținerea victoriei.

De ce? Pentru că aproximativ jumătate din repriza secundă, din min. 21 și pînă în min. 29, baschetbalistele românce nu au înscris nici un punct!

Ca urmare, adversarele au refăcut întregul handicap și în ultimele minute conduceau cu 48—44. Cînd totul părea pierdut, antrenorii noștri au indicat folosirea presingului și în ciuda faptului că în teren nu mai evoluau jucătoarele de bază (Tafian, Racoviță, Szabados, Ciocan — eliminate pentru cinci greșeli personale) echipa română — alcătuită din Nicola, Gugiu, Chiraleu, Demetrescu și Diaconescu — a găsit totuși resurse pentru a egala prin Diaconescu și Nicola (chiar în ultimele 3 secunde). În prelungiri, eforturile Ancăi Demetrescu (eliminată și ea pe parcurs) și ale Mariei Nedelea de a o marca strict pe Stoianova s-au dovedit zadarnice. Pivotul selecționatei bulgare a înscris 3 coșuri care, adăugate celor ale coechipierelor sale, au dus la victoria gazdelor. Și, astfel, reprezentativa română a ratat o victorie pe care ar fi meritat-o, deoarece a acționat mai clar și a avut inițiativa în cea mai mare parte a timpului.

Scorul de 60—57 pentru formația Bulgariei a fost realizat de: Simova 3, Stoinenova 6, Ivanova 2, Kafalieva 2, K. GHEORGHIEVA 11, STARKELOVA 13, M. Gheorghieva 2, Krasteva 3, STOIANOVA 18, (din echipa învingătoare), respectiv Diaconescu 18, Gugiu 4, CIOCAN 12, Chiraleu 2, Demetrescu 2, Racoviță 4, NICOLA 8, Szabados 7, din formația învinsă, în care au mai jucat Tafian, Nedelea și Opriciu.

Au arbitrat excelent M. Alifraghis (Grecia) și S. Oblak (Iugoslavia).

ÎNFRÎNGERE CATEGORICĂ ÎN MECIUL CU IUGOSLAVIA

Resimțind eforturile depuse în ziua precedentă, cînd a întîlnit puternica formație a țării gazdă, echipa noastră nu a mai rezistat în cea de a doua partidă care îi opunea selecționata iugoslavă (medaliată cu bronz la „europene") și a pierdut la scorul de 66—82 (31—41). Cu excepția primelor minute de joc, cînd situația pe tabela de marcaj a fost echilibrată (româncele au și condus în min. 9 cu 15—12), întrecerea a fost dominată net de baschetbalistele iugoslave. Învingătoarele au acționat excelent pe contraatac, au dovedit o mai bună precizie în aruncările de la semidistanță, iar pivoții s-au dovedit superiori celor din echipa română. Antrenorii Gr. Costescu și Tr. Constantinescu au schimbat des sistemul apărării române, dar nu au găsit nici o modalitate de a stăvili atacurile impetuoase ale team-ului iugoslav.

M. Alifraghis (Grecia) și **I. Gologanov** (Bulgaria) au condus foarte bine următoarele formații: IUGOSLAVIA: Tausan 2, Veger, 21, Meglaj 22, Djokovici 2, Zorici 12, Kalenici 10, Miletici 13; ROMÂNIA: Diaconescu 8, Gugiu 2, Ciocan 28 (singura jucătoare română evidențiată în acest meci), Chiraleu 2, A. Demetrescu 2, Tafian 10, Racoviță 1, Nicola 9, Szabados 4.

D. STĂNCULESCU

DESTINUL LILLIANEI BOARD

Cu doi ani în urmă, după campionatele europene de atletism de la Atena, alergătoarea engleză Lillian Board era sărbătorită cu entuziasm de colegii și colegele sale, în cadrul banchetului final de la Daphni. A curs, atunci, în noaptea aceea de septembrie, mult vin de Patras, de Samos sau de Chios, s-a cîntat din răsputeri, s-a glumit, s-a dansat. S-au ținut chiar și discursuri pentru succesele campionilor britanici, între care și Lillian Board. Aceasta, îmbujorată de plăcere, cu fața toată numai zîmbet, împărțea, între două dansuri, autografe în stînga și-n dreapta. Era, la ora aceea, o mare vedetă a atletismului.

Pe „Karaiskakis" se impusese irezistibil și fără replică, în finala cursei de 800 m, Finișul său a spulberat orice speranțe ale adversarelor, între care și Ileana Silai a noastră, aducîndu-i o meritată medalie de aur, de campioană continentală. Chiar și acest singur succes ar fi justificat euforia sărbătoririi sale în cadrul delegației engleze la „europene". Dar acest succes n-a fost totul...

...În ultima zi a întrecerii, la 4 x 400 m, Lillian a fost de-a dreptul magnifică. Fusese desemnată de antrenori să acopere ultimul schimb al ștafetei. Cînd i-a venit rîndul să pornească în cursă, formația Franței avea un avantaj de cîțiva metri, apreciat ca hotărîtor pentru succesul echipei galice, mai ales că ultimul schimb al acesteia nu era alta decît celebra Colette Besson, cea care o învinsese pe Lillian în finala olimpică de la Ciudad de Mexico. Board a pornit ca un trăsnet în urmărirea Colettei Besson, în timp ce tribunele în picioare izbucniseră în urale delirante. Metru cu metru avantajul formației franceze a fost redus și, cu un ultim efort, chiar pe „grătarul" care preceda sosirea, Lillian a ajuns-o pe campioana olimpică, întrecînd-o de justețe. Dar, faptul acesta nu s-a putut ști imediat, ci abia după proiectarea cu încetinitorul și de mai multe ori, a filmului sosirii. Învinsese echipa Angliei, grație, în primul rînd, eforturilor acestei tinere alergătoare. Lillian Board. Cu acest prilej, primele clasate, Anglia și Franța, au stabilit recordul lumii pe distanța celor 1 600 metri ai acestei ștafete.

În seara aceea, la Daphni, un ziarist englez prieten, mi-a spus că în 1970 Lillian va încerca să corecteze recordurile mondiale, de la 400 m la 1 500 m. Și el se arătase ferm convins că Lillian avea să reușească în tentativele sale. Din nefericire, Lillian Board n-a mai luat din mai 1970 startul nici unui concurs. O boală ascunsă a măcinat-o încetul cu încetul. Cu cîteva săptămîni în urmă, grație unei colecte publice, a putut fi internată într-o clinică de oncologie din Bavaria. A început o luptă dramatică pentru salvarea vieții acestei admirabile sportive. Dar, totul a fost în zadar...

Atletismul pierde astfel o mare sportivă, o autentică performeră. În această clipă, un gînd pios pentru Lillian...

Romeo VILARA

ANCHETA „FRANCE FOOTBALL": GERD MÜLLER — CEL MAI BUN FOTBALIST EUROPEAN AL ANULUI

Ieri, după amiază, s-a dat publicității rezultatul anchetei întreprinse de revista de specialitate „FRANCE FOOTBALL" cu privire la desemnarea celui mai bun fotbalist european al anului, căruia i se va înmîna „BALONUL DE AUR". La cea de a 15-a ediție a tradiționalei anchete internaționale organizată de revista franceză au răspuns 30 de ziariști sportivi din țările europene.

Iată clasamentul final:

1. **Gerd Müller** (R. F. a Germaniei) **77 puncte**
2. **Bobby Moore** (Anglia) **66 puncte**
3. **Luigi Riva** (Italia) **32 puncte**
4. **Franz Beckenbauer** (R. F. a Germaniei) **32 puncte**
5. **Wolfgang Overath** (R. F. a Germaniei) **29 puncte**
6. **Dragan Geaici** (Iugoslavia) **24 puncte.**

În continuare, clasamentul se prezintă astfel: **Cruyff** (Olanda), **Mazzola** (Italia) și **Banks** (Anglia) cîte 8 p, **Israel** (Olanda), **Seeler** (R.F.G.), **Rivera** (Italia), **Șesternev** (U.R.S.S.) cîte 4 p, **Law** (Anglia), **Van Himst** (Belgia), **Domenghini** (Italia), **Kindvall** (Suedia) cîte 4 p, **Hurst, Ball, Cooper** (toți Anglia) și **Facchetti** (Italia) cîte 3 p, **Eusebio** (Portugalia) și **Skoblar** (Iugoslavia) cîte 2 p, **DUMITRACHE** și **DINU** (ambii **ROMÂNIA**), **Djorkaeff** (Franța), **Hasil** (Austria), **Kreische** (R.D.G.) cîte 1 punct.

FRANCE-PRESSE:

Noi elogii aduse handbaliștilor români

PARIS, 28 (Agerpres). — Comentînd anul sportiv 1970, redacția de specialitate a agenției FRANCE PRESSE din Paris subliniază că **handbalul mondial a permis** ROMÂNIEI **să se afirme din nou și să cucerească la 8 martie titlul suprem, pentru a treia oară.** În comentariu se arată că **în finală, împotriva echipei R. D. Germane, românii, la capătul unui meci excepțional, au oferit faze entuziasmante.** Comentatorul subliniază, de asemenea, jocul magistral prestat de Gheorghe Gruia în această memorabilă partidă.

BILL TOOMEY CONDUCE UN CENTRU DE ANTRENAMENT

Atletul american Bill Toomey, campion olimpic de decatlon la Mexic și recordman mondial al probei cu 8 147 puncte, și-a inaugurat un centru de antrenament pentru decatloniști în orașul Santa Barbara (California). Toomey va conduce pregătirile unor atleți dornici să-și desăvîrșească tehnica.

Pînă în prezent, o serie de atleți de peste hotare, printre care australianul Geoff Smith, englezul Barry King, canadianul Moro și irlandezul Jourdan și-au anunțat vizita la acest centru.

TELEX

În prima zi a turneului internațional masculin de handbal de la Utrecht (Olanda), selecționata Franței a învins cu scorul de 18—15 (10—8) formația Finlandei. Într-un alt joc, reprezentativa Olandei a dispus cu 23—15 (9—7) de echipa Austriei.

■

În prima semifinală a competiției feminine de tenis pentru „Cupa federației internaționale", echipa Angliei a învins cu 3—0 formația S.U.A. În echipa engleză au figurat cunoscutele jucătoare Ann Jones și Virginia Wade.

■

„Omniumul" ciclist internațional, desfășurat pe velodromul acoperit din Antwerp (Belgia), a fost cîștigat de olandezii Peynen și Boevesjin care au totalizat 11 puncte. Cuplul belgian Sercu—Bracke a ocupat locul secund cu 16 puncte. Pe celelalte locuri s-au situat: campionul mondial Gordon Johnson (Australia) și Hugh Porter (Anglia) cu 24 puncte.

-ultimele știri-ultimele rezultate-

VITEZIȘTI ROMÂNI LA „TURNEUL CELOR PATRU PISTE"

Un grup de patinatori de viteză pleacă la o mare competiție internațională, „Turneul celor patru piste", care se va desfășura la Inzell, Innsbruck, Cortina d'Ampezzo și Madonna di Campiglio. Sportivii noștri vor fi însoțiți de antrenorul Zoltan Szekely și președintele F.R.P., Teodor Bărbulescu.

LEGRA ȘI PUNE TITLUL ÎN JOC

Campionul european de box la categoria pană, spaniolul Jose Legra, își va pune titlul în joc în fața englezului Jimmy Revie. Meciul se va desfășura la Londra, în ziua de 24 ianuarie. O zi mai tîrziu, campionul olimpic de la Ciudad de Mexico, englezul Chris Finnegan, care a trecut la cat. semigrea, va lupta în compania lui Eddie Avoth.

JAN TALTS — RECORD MONDIAL

Cu prilejul unui concurs de haltere desfășurat la Tartu (R.S.S. Estonă), cunoscutul campion sovietic **Jan Talts** a stabilit un nou record mondial la categoria grea (stilul „împins"), cu performanța de 201 kg. Vechiul record era de 200,500 kg și aparținea aceluiași sportiv.

Redacția și administrația: str. Vasile Conta nr. 16; telefoane: centrală 11.10.05, secția corespondenți 11.51.09, interurban 72 și 286; telex: sportrom bue. 180. Tiparul „I. P. Informația", București 40368

PROLETARI DIN TOATE ȚĂRILE, UNIȚI-VĂ!

sportul

ZIAR AL CONSILIULUI NAȚIONAL PENTRU EDUCAȚIE FIZICĂ ȘI SPORT

ANUL XXVI — Nr. 1129 (6563) 8 PAGINI 50 BANI 30/31 decembrie 1970

Astăzi, România socialistă, în care și-au găsit împlinire cele mai înalte năzuințe și aspirații ale poporului, se numără printre statele cu cea mai avansată orînduire socială și politică, oferă imaginea unei țări în plin și intens proces de dezvoltare materială și spirituală, se manifestă ca forță activă în lupta contemporană pentru progres și civilizație.

NICOLAE CEAUȘESCU

(Din „România pe drumul desăvîrșirii construcției socialiste", vol. III, pagina 724, al. ultim.)

1970 — BILANȚ ȘI PERSPECTIVĂ ÎN SPORTUL ROMÂNESC

de **ANGHEL ALEXE**
președintele Consiliului Național pentru Educație Fizică și Sport

Cu mult înainte de sărbătorirea Anului Nou, mari colective de muncitori, tehnicieni și ingineri, din industrie și agricultură, din cele mai diferite domenii de activitate, raportau Comitetului Central al Partidului Comunist Român, tovarășului Nicolae Ceaușescu, îndeplinirea planurilor pe care și le-au stabilit, în cadrul grandiosului program al Cincinalului, de prosperitate, de construire a societății socialiste multilateral dezvoltate.

1970 se înscrie în istoria poporului nostru ca un an al avîntului și entuziasmului, plin de remarcabile înfăptuiri, realizate sub conducerea partidului. A fost un an în care spiritul creator, hărnicia, talentul poporului român, și-au găsit o deplină exprimare, în contextul politicii înțelepte, clarvăzătoare, pe care partidul comuniștilor o promovează cu consecvență, spre binele și fericirea patriei. În mod firesc, acum în pragul sfîrșitului de an, gîndurile se îndreaptă cu profundă recunoștință spre conducerea partidului și statului, către tovarășul Nicolae Ceaușescu, a cărui întreagă activitate este o pildă de dăruire, abnegație și patriotism.

1970 prilejuiește un bilanț fructuos și pe tărîmul educației fizice și sportului, activități de interes național, cu importante răspunderi sociale. Consemnăm astfel, la acest ceas al bilanțului, un progres multilateral, consistent, datorat sprijinului permanent și orientării pline de claritate date de către partid mișcării noastre sportive. Hotărîrile și indicațiile partidului, prevederile „Legii Sportului" — de la adoptarea căreia se împlinesc trei ani — și-au găsit aplicarea prin numeroase acțiuni și activități care au contribuit eficient la răspîndirea mai largă a exercițiilor fizice și sportului, la îmbunătățirea continuă a performanțelor.

Cu aceste gînduri privim astăzi bilanțul sportiv al anului 1970, convinși fiind că, înconjurat de aceeași grijă, sportul românesc se află acum nu numai la ora unei retrospective generatoare de multe satisfacții, ci și la aceea a perspectivei, a unor proiecte, mult redimensionate, posibil de realizat prin munca și pasiunea tuturor celor care activează în acest domeniu.

LA CAMPIONATELE MONDIALE DIN ANUL 1970 REPREZENTANȚII ȚĂRII NOASTRE AU CUCERIT 8 MEDALII DE AUR, 6 DE ARGINT ȘI 9 DE BRONZ, LA CAMPIONATELE EUROPENE, 3 DE AUR, 2 DE ARGINT ȘI 10 DE BRONZ, LA CELE BALCANICE 96 DE AUR, 86 DE ARGINT ȘI 62 DE BRONZ!

O MAI BUNĂ COLABORARE, ACȚIUNI EFICIENTE ÎN SPORTUL DE MASĂ

Principalele eforturi au fost îndreptate, în acest an, în direcția impulsionării și dezvoltării sportului de masă — sarcină de bază a mișcării sportive, obiectiv social a cărui importanță a fost în repetate rînduri subliniată în documentele de partid și de stat, în propriile noastre hotărîri.

Apreciem că în acest an au fost obținute unele realizări remarcabile în consolidarea organizatorică a mișcării sportive. Atît Consiliul Național pentru Educație Fizică și Sport, cît și toate celelalte organe și organizații sportive — federații, consilii județene, municipale și orășenești, cluburi și asociații — și-au exercitat mai bine atribuțiile, îndeplinindu-și sarcinile cu răspundere sporită și, implicit, cu rezultate superioare celor din trecut.

Anul 1970 a evidențiat de asemenea, o clarificare deplină a contribuției pe care alte organe și organizații de masă și obștești sînt chemate — prin „Legea Sportului" — să o aducă la progresul general al activității de educație fizică din țara noastră. Așa se explică, desigur, îmbunătățirea colaborării dintre C.N.E.F.S., U.G.S.R., U.T.C., C.N.O.P., Ministerul Sănătății, Ministerul Învățămîntului, elaborarea unor planuri comune, o serie de inițiative valoroase în direcția răspîndirii ideii de mișcare în aer liber și de practicare a exercițiilor fizice și sportului în rîndurile tineretului, a cetățenilor de toate vîrstele.

★

Încă de la începutul anului pe cale de a se încheia, Plenara C.N.E.F.S. a dezbătut și aprobat un plan de măsuri cu privire la îmbunătățirea educației fizice și sportului de masă, plan a cărui îndeplinire a fost apoi atent urmărită de Biroul și Comitetul Executiv al C.N.E.F.S., în strînsă colaborare cu organele și organizațiile de stat și obștești care au atribuții în acest domeniu. A fost constituită o Comisie centrală pentru problemele educației fizice și sportului de masă și, ulterior, — comisii similare la nivelul federațiilor, al C.J.E.F.S. precum și la unele asociații sportive. **Este îmbucurător faptul că în cele mai multe cazuri s-a constatat că aceste măsuri organizatorice au determinat o impulsionare a sportului de masă, o abordare mai competentă, mai specializată, mai eficientă a problemelor complexe specifice acestui domeniu de activitate.** Asemenea acțiuni au fost armonios întregite de organizarea unor cursuri de instruire inițiate de toate organele și organizațiile centrale cu atribuții pe linia dezvoltării sportului de masă, reușindu-se astfel realizarea unei orientări unitare privind conținutul și formele educației fizice și sportului de masă. **Se cuvin remarcate, printre altele, cursurile organizate de U.G.S.R. la Bușteni** (cu peste 600 de președinți și secretari ai asociațiilor sportive din întreprinderi și instituții), **la București de C.C. al U.T.C.** (cu activul de bază care se ocupă de problemele sportive în județe și municipii) sau la **Isvorul Mureșului** (cu circa 600 de președinți ai asociațiilor sportive din școli); **de Consiliul național al pionierilor la Constanța, de Ministerul Învățămîntului** (consfătuiri cu cadrele didactice care predau educație fi-

(Continuare în pag. a 2-a)

Desen montaj de N. CLAUDIU

LA CUMPĂNA ANILOR

Acum, cînd distanța care ne separă de Noul An o măsurăm în ore, bucuria tradiționalei înnoiri se împletește firesc în sufletele noastre cu nostalgia inerentă oricărei despărțiri. Pregătindu-ne să așezăm în sipetul de amintiri semnificațiile generale rodnice ale anului 1970, se cade să recunoaștem că el s-a dovedit deosebit de rodnic, de generos și pentru sportul românesc. Desigur, nu-i rostul acestor rînduri să schițeze, fie și numai foarte sumar, bilanțul plămădit de-a lungul celor 12 luni în diminețile și amurgurile arenelor de pe aproape toate meridianele. O fac, în detaliu, retrospectivele cuprinse în celelalte pagini ale numărului de față.

La această cumpănă dintre ani ni se pare, însă, important a sublinia că succesele românești obținute în 1970 pe stadioanele lumii încarcă de responsabilități stafeta pe care-o va prelua tînărul 1971. Este — după cum se știe — anul preolimpic, an hotărîtor pentru verificarea și desăvîrșirea pregătirilor în vederea participării la cea de-a XX-a Olimpiadă. Gîndurile ne poartă de pe acum în ambianța marilor competiții ale anului 1971, unde dorim și sperăm ca purtătorii ecusonului tricolor să confirme și să consolideze prestigiul dobîndit, să realizeze acele acumulări necesare bunei comportări pe care-o așteptăm de la ei în confruntările decisive de la Sapporo și München, în 1972.

Deopotrivă, dorim cititorilor noștri, tuturor iubitorilor sportului de la noi, satisfacții și mai mari în anul viitor, legate de evoluția tricolorilor în arena internațională.

Avem motive întemeiate să credem că 1971 — anul gloriosului jubileu al partidului nostru comunist — va aduce o contribuție și mai prețioasă la consolidarea edificiului sportului românesc, întregind astfel tabloul armonios al unei țări angajate pe drumul autodepășirii permanente.

Sportul

LA 2 ȘI 3 IANUARIE, LA PREDEAL ȘI POIANA BRAȘOV

DESCHIDEREA FESTIVĂ A SEZONULUI DE IARNĂ

● 2 ianuarie 1971 — Predealul gazda probelor alpine: demonstrație-concurs de slalom paralel ● 3 ianuarie 1971 — în Poiana Brașov probe nordice: concursuri de fond — sărituri + demonstrație de slalom

A devenit o tradiție ca primul start oficial pe pîrtiile de zăpadă să îmbrace un caracter festiv, simbolizînd sărbătoarea sporturilor iernii și deschiderea unui sezon de confruntări sportive. În această idee, biroul F.R.S.B., întrunit într-o consfătuire de lucru la Sinaia, a hotărît programul acestor manifestări pentru județele Prahova și Brașov, manifestări ce vor avea loc la Predeal și Poiana Brașov în zilele de 2 și 3 ianuarie 1971. Pentru celelalte județe ale țării, unde practica schiului este posibilă și acolo unde condițiile de zăpadă permit, F.R.S.B. recomandă consiliilor județene pentru educație fizică și sport și comisiilor județene de schi organizarea în zilele de 3 sau 10 ianuarie a unor competiții județene de schi (fond, alpine, sărituri, săniuțe) într-un cadru sărbătoresc, prin care să se sublinieze deschiderea oficială a sezonului de iarnă și de întreceri sportive.

În ziua de 2 ianuarie 1971, ora 18, Predealul va fi gazda unui concurs demonstrativ de slalom paralel (formulă adoptată de F.I.S. în 1965 cu ocazia congresului de la Majorca) **la care vor lua parte ca invitați cei mai cunoscuți schiori** — băieți și fete — **ai țării.** Tot ei, în continuarea probei de slalom, vor încerca să prezinte publicului, individual sau în grup, diferite figuri acrobatice, sau elemente de înaltă virtuozitate și măiestrie din tehnica schiului. Programul va fi completat și de evoluția unor formații alpine de vînători de munte care vor prezenta mișcări de grup sau teme aplicative legate de practica schiului în specific militar. **O coborîre în grup masiv, a unui bloc de peste 100 de schiori, cu torțe aprinse în mîini și sub jocul feeric al artificiilor va încheia o festivitate cu valoare simbolică de demonstrație și propagandă pentru practica schiului.**

A doua zi, **3 ianuarie 1971, Poiana Brașov va fi gazda unor manifestări asemănătoare pentru probele nordice — fond și sărituri.** Sînt prevăzute curse de alergare pe schiuri — de 3,5 și 8 km — pentru junioare, juniori, senioare și seniori cu **start în bloc**, cu puncte de plecare și sosire în poiana din fața hotelului SPORT. În continuare, **o probă demonstrativă de slalom pe pîrtia din Poiana și un concurs de sărituri cu schiurile de la trambulină.** Participarea ca invitați a celor mai buni specialiști ai probelor și caracterul de demonstrație și întrecere au toate șansele să ofere publicului un spectacol reușit, o prezentare agreabilă, estetică și sportivă a disciplinelor nordice.

Mihai BÎRA

ULTIMA PAGINĂ DE FOTBAL A ANULUI
● Reportaje ● Portrete ● Ancheta internațională: Care vor fi cîștigătoarele grupelor în preliminariile Campionatului european? (pag. a 4-a)

LAUREAȚII ANULUI SPORTIV '70 (pag. a 3-a)

Umor ★ UMOR ★ Umor
Rîvașe ★ Caricaturi (pag. a 7-a)

Organizatorii ne vorbesc despre Jocurile Olimpice din 1972
Interviuri în exclusivitate pentru ziarul SPORTUL (pag. a 8-a)

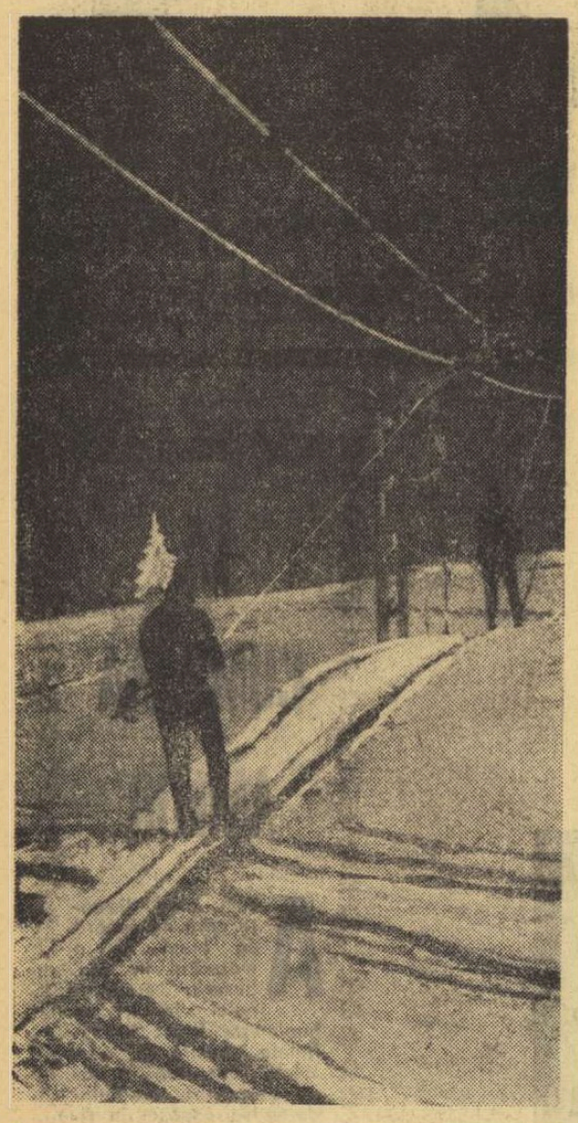

REPORTAJ DE IARNĂ LA PĂLTINIŞ

ITINERAR DE VACANŢĂ

● TABERE ALE ELEVILOR ŞCOLILOR SPORTIVE ŞI LICEELOR CU PROGRAM DE EDUCAŢIE FIZICĂ. SCHIORII la: Gîrbova (35), Parîng (30), Semenic (20), Vatra Dornei (130), Izvoarele-Maramureş (108), ATLEŢII la: Olăneşti (130), Tg. Secuiesc (120), Sinaia (65), Lacul Roşu (110). HANDBALIŞTII, VOLEIBALIŞTII, BASCHETBALIŞTII şi ceilalţi în diferite staţiuni. La Păltinis funcţionează o tabără pentru toate specialităţile cu 400 de elevi-sportivi. În total 1826 de participanţi.

● SEPARAT SE ORGANIZEAZĂ TABERE PENTRU ELEVII ŞCOLILOR SPORTIVE PROFESIONALE. Specialitatea lor: Atletism, lupte, box, haltere, judo, schi. Numărul participanţilor: 350.

● 5000 DE STUDENŢI vor petrece o parte a vacanţei în taberele alpine de învăţare a schiului, în toţi masivii Carpaţilor.

● 3500 DE STUDENŢI vor lua parte la taberele de recreare.

● IATĂ LOCALITĂŢILE, STAŢIUNILE ŞI CABANELE care vor răsuna de voioşia miilor de elevi şi studenţi prezenţi în taberele organizate pentru ei: Braşov, Predeal, Sinaia, Buşteni, Parîng, Borsec, Izvoarele, Vatra Dornei, Lacul Roşu, Păltinis, Slănic, Sovata, Govora, Pîrîul Rece, Semenic ş.a.

Simbătă, ora 22,20, Gara de Nord. Megafoanele anunţau: „Trenul 2005, în direcţia Ploieşti, Cimpina, Predeal, Braşov, Făgăraş, Sibiu pleacă peste 5 minute, de la linia 8". Ştiam că la acest tren vor fi ataşate cîteva vagoane cu care urmau să călătorească spre tabăra alpină de la Păltiniş studenţii de la Academia de Ştiinţe Economice şi de la Institutul Politehnic din Bucureşti. Dar, din ultimele vagoane ale lui „2005" răzbătea o larmă caracteristică mai degrabă copiilor. Într-adevăr, aici se aflau cîteva sute de pionieri şi şcolari ce plecau în tabere la Sinaia, Buşteni, Predeal. De pe peron, sfaturile nu mai conteneau: „Ionel, ai grijă să nu răceşti", „Mariana, să nu umbli fără fular", „Dane, să nu bei apă rece", „Silvia să ne scrii imediat", „Gigele, să mănînci sandvişurile". Şi sfatul universal valabil: ... „copii, să ascultaţi de tovarăşii profesori!"

În dreptul „vagoanelor studenţeşti" — atmosferă mai sobră (deocamdată).

„2005" s-a pus în mişcare. Mi-am continuat raidul prin vagoane. În cele rezervate şcolarilor larma parcă crescuse. La studenţi au apărut chitarele. Asistenţii (cadrele didactice — însoţitoare) ascultau cîntecele şi se amuzau de glumele unui student din ultimul an (care m-a rugat să nu-i pomenesc numele, deoarece a amintit de cîteva ori şi de rectorul său şi n-ar vrea să-l supere pentru o glumă nevinovată).

Sibiu. Studenţii se îmbarcă în maşinile puse la dispoziţie de B.T.T. şi direcţia... Păltiniş. Drumul, pînă sus, splendid.

O dată cu studenţii bucureşteni, au sosit la Păltiniş şi colegii lor din Cluj, Constanţa şi Piteşti. Repartizarea pe vile, îngreunată de preferinţele fiecăruia, s-a realizat, totuşi, fără nemulţumiri. Lectorul Aurel Lupan şi asistenţii Ecaterina Cojan, Gina Dicescu, Cornel Zegreanu şi Nicolae Răducanu dădeau indicaţii: la vilele 9, 11 şi 40, A.S.E. la 14, 15 şi 20 Institutul Politehnic, la 3 şi 4 Constanţa etc.

Oboseala drumului a trecut. Au început plimbările, bătaia cu zăpadă şi, bineînţeles, cursele pe schiuri, la vale... Masa este bună, cazarea la fel, iar veselia molipsitoare. Seara, jocuri de cabană, cîntece, dans şi.. păcăleli. În zilele următoare au început concursurile pentru „cel mai bun schior, dansator, interpret de muzică uşoară şi populară" etc.

Chiar şi în vîrf de munte, nu putea să lipsească... mingea de fotbal. Meciurile disputate pe selecţionate de institute sînt aprige, arbitrajele fluierate, şi învingătorul contestat ca în orice campionat ce se respectă.

Reporterul s-a desprins cu greu din această minunată viaţă de tabără, dar nu putea să uite că a venit aici cu treburi profesionale.

Paul IOVAN

1970 — BILANŢ ŞI PERSPECTIVĂ

(Urmare din pag. 1)

zică în diferite verigi ale învăţămîntului) şi — în colaborare cu G.N.E.F.S. — cursuri pentru perfecţionarea cadrelor didactice fără calificare etc.

★

Bilanţul activităţii sportive de masă poate fi, desigur, exprimat prin multe cifre şi statistici, dar experienţa anilor trecuţi ne-a dovedit că este de preferat să ne oprim, mai de grabă, asupra unor acţiuni şi să subliniem eficienţa lor actuală ca şi posibilităţile de îmbunătăţire a rezultatelor.

Să ne referim, de exemplu, la educaţia fizică şi sportul în rîndurile elevilor şi studenţilor, obiectiv căruia Plenara C.N.E.F.S. din februarie 1970 i-a acordat un loc de frunte în preocupările noastre. **Se poate face acum aprecierea că în această direcţie, datorită eforturilor comune depuse de C.N.E.F.S., Ministerul Învăţămîntului, U. T. C. şi C.N.O.P., se manifestă un progres.** S-a constatat, astfel, că gimnastica de înviorare se practică cu mai multă regularitate în căminele, internatele şi taberele şcolare şi studenţeşti, unele judeţe cum ar fi Iaşi, Bihor, Botoşani etc., manifestînd o preocupare lăudabilă pentru extinderea acestei eficiente şi larg accesibile forme de practicare a exerciţiilor fizice.

S-a îmbogăţit considerabil şi calendarul competiţional al elevilor şi studenţilor, remarcîndu-se contribuţia adusă în această direcţie de Ministerul Învăţămîntului, C.N.O.P., U.T.C., U.A.S.R. Măsurile iniţiate de C.N.E.F.S. în anul 1968 pentru învăţarea înotului de către copii au cunoscut o frumoasă extindere, **acţiunea „Delfin-70"** încheindu-se cu un bilanţ care arată că resurse mari există încă în răspîndirea diferitelor sporturi: **peste 60 000 de copii au învăţat în acest an să înoate!** Acţiuni asemănătoare au fost întreprinse şi pentru învăţarea schiului, pentru extinderea turismului şi a altor activităţi sportive de masă, o rapidă dezvoltare cunoscînd, îndeosebi, judo şi culturismul.

Acţiunile de învăţare a înotului şi schiului au arătat că şi lecţiile de educaţie fizică pot căpăta o eficienţă mai mare, atunci cînd, în afara folosirii lor pentru dezvoltarea calităţilor fizice şi a deprinderilor motrice, se urmăreşte şi învăţarea unor ramuri sportive.

În cadrul preocupărilor pentru răspîndirea practicării exerciţiilor fizice în mod individual se înscriu şi măsurile adoptate în Galaţi şi mai ales Bucureşti privind **confecţionarea şi montarea, în diferite cartiere, a numeroase platforme bituminizate puse la dispoziţia amatorilor de tenis de masă.**

Tot în acest an au fost experimentate cu bune rezultate şi unele sisteme competiţionale specifice satelor, finalul acestor acţiuni arătînd că în judeţele Dîmboviţa şi Arges un mare număr de tineri au fost cuprinşi pe o perioadă de 5 luni într-o activitate continuă, organizată, în cadrul competiţiilor de fotbal, atletism, ciclism, tîrîtă, handbal, volei

★

Am enumerat doar cîteva din iniţiativele anului 1970, considerînd că în primul rînd **acestea exprimă mai convingător colaborarea îmbunătăţită existentă astăzi între toate organele şi organizaţiile cu atribuţii în domeniul educaţiei fizice şi sportului de masă, dorinţa de a contribui pe măsura cerinţelor la îndeplinirea sarcinilor rezultate din Hotărîrile de partid şi din prevederile Legii din 1967.** Se înţelege că bilanţul sportului de masă este, însă, mult mai cuprinzător, că el include participarea unui număr sporit de tineri, de cetăţeni de diferite vîrste, la diferite alte competiţii centrale sau locale, la campionate şcolare, universitare, ale asociaţiilor sportive din întreprinderi şi instituţii, la „duminicile cultural-sportive" şi la multe alte asemenea întreceri devenite tradiţionale.

★

Ora bilanţului sportiv ne reaminteşte că nu toate gîndurile, toate dorinţele şi-au aflat împlinirea în cursul acestui an. Ne bucură succesele realizate în răspîndirea exerciţiilor fizice şi sportului pentru că ele înseamnă o importantă contribuţie adusă la menţinerea şi întărirea sănătăţii, la dezvoltarea fizică armonioasă a tinerei generaţii, la petrecerea în mod plăcut şi util a timpului liber al cetăţenilor de diferite vîrste. Dar ştim că sînt încă multe lucruri de făcut pe acest important tărîm al mişcării noastre sportive. **Sînt necesare eforturi sporite din partea tuturor unităţilor sportive, a tuturor organizaţiilor de stat şi obşteşti cu atribuţii în acest domeniu pentru impulsionarea activităţii sportive de masă în unele judeţe cu rezultate nesatisfăcătoare pînă în prezent** (Vaslui, Sălaj, Ialomiţa), **pentru mai buna folosire a bazelor sportive, mai ales în timpul vacanţelor şcolare şi studenţeşti, pentru generalizarea celor mai valoroase iniţiative.**

Despre nici unul dintre aceşti anonimi nu s-au scris pagini de cronică sportivă. Şi, totuşi, ei toţi laolaltă alcătuiesc acel mare eşalon al iubitorilor mişcării şi ai exerciţiului fizic, prin intermediul cărora au găsit drumul sigur spre sănătate şi tinereţe.

Trebuie să fie mai bine înţeleasă, şi ca atare întîmpinată cu măsuri corespunzătoare, dorinţa tineretului de a practica sporturile preferate. Este, de aceea, nevoie ca paralel cu îmbogăţirea conţinutului calendarului competiţional central, să se acorde toată atenţia şi să se creeze condiţii pentru practicarea — pe plan local — a unui număr cît mai mare de ramuri sportive. Aşadar, o largă diversificare de ale cărei rezultate bune sîntem convinşi, mai ales dacă reţinem şi exemplele oferite de răspîndirea judo-ului şi culturismului.

Anul 1970 ne-a arătat că prin eforturi comune, printr-o mai mare fermitate în aplicarea propriilor hotărîri, prin valorificarea potenţialului organizatoric şi material de care dispune mişcarea sportivă, pot fi obţinute rezultate superioare. Cu această convingere vom porni la drum în anul care poate şi trebuie să aducă sportului de masă un plus de vigoare şi trăinicie.

AUR, ARGINT ŞI BRONZ PENTRU SPORTIVII ROMÂNIEI

Anul 1970 va rămîne fructuos şi memorabil pentru liderii stadionului românesc, pentru aceia care şi-au asumat responsabilitatea grea de a viza nivelurile superioare ale sportului, culmile lui.

În sistemul nostru de educaţie fizică, performanţa sportivă nu reprezintă un scop în sine, ci doar o consecinţă logică şi — am spune — legică.

Ne menţinem în mod statornic la ideea că un nivel constant, lipsit de fluctuaţii sau seisme, în domeniul performanţei nu se poate atinge şi, mai ales, păstra decît în condiţiile existenţei suportului trainic al sportului de masă. Excepţiile nu fac decît să întărească regula!

Scopul principal al activităţii de educaţie fizică şi sport în România este acela de a crea naţiuni, întregi, şi generaţiei tinere cu precădere, un profil biologic robust, de a răspîndi trainic în rîndul populaţiei ideea de sport, ca o necesitate de viaţă, în primul rînd, şi ca un mijloc, în cel de al doilea. Este absolut clar că un popor bine antrenat fizic îşi va selecţiona în mod inevitabil virfurile, fără ca pentru aceasta să fie necesare eforturi cu totul deosebite ci, doar, puţină grijă şi atenţie.

Indiscutabil, nu poate fi ignorat aspectul spectaculos al performanţei, caracterul ei activ pentru propagandă în favoarea exerciţiului fizic, interesul (şi interesele) care gravitează, în jurul ei, faptul că ea stimulează tineretul, declanşează rivalităţi şi ambiţii, fiind, din toate aceste puncte de vedere, un motor al sportului.

Anul care se încheie a fost caracterizat în mişcarea sportivă românească prin participarea pe un front larg la acţiunile interne şi internaţionale, printr-un calendar competiţional bogat. **S-au desfăşurat campionate naţionale în peste 30 de ramuri de sport, cu tot cortegiul lor de faze preliminare, menite să decanteze valorile, spre a-i putea desemna, într-adevăr, pe cei mai buni.**

Evoluţia în arena internaţională a fost, de asemenea considerabilă, sportivii români concurînd în peste 1400 de întreceri, printre care la 24 campionate mondiale, 35 europene, 29 balcanice şi 46 de competiţii intertări. Bilanţul poate fi socotit mulţumitor.

(O sinteză a succeselor internaţionale ale sportivilor români este prezentată în tabelul alăturat).

Şi-au menţinut poziţiile fruntaşe în arena mondială luptătorii, jucătorii de popice, canoiştii, scrimerii, boxerii, tenismanii, şahiştele, jucătoarele de tenis de masă, atletele într-o seamă de probe (săritura în înălţime şi lungime, aruncarea discului, 100 metri garduri, 800 m ş.a.). În progres, faţă de 1968, se află nivelul gimnasticii noastre feminine şi chiar al celei masculine, al canotajului academic, laureat cu un titlu de campion mondial la proba de 2+1.

Trebuie să consemnăm, însă, cu regret scăderea de valoare şi pierderea unor poziţii cucerite cu greu, la tir, volei, caiac, faptul că o serie de ramuri sportive (atletismul masculin, înotul, ciclismul, baschetul) se menţin de foarte mulţi ani la cotele mediocrităţii.

Satisfacţii ne-a adus în 1970 şi sportul cel mai iubit, cel mai răspîndit, cel mai popular, fotbalul. După 32 de ani echipa naţională s-a calificat în turneul final al campionatului mondial, avînd în întrecerea celor mai bune formaţii ale lumii o comportare onorabilă.

Dar, a socoti că în domeniul fotbalului toate lipsurile au fost eliminate şi că, în continuare, ne aşteaptă numai drumuri netede, ar fi o mare greşeală. Eşecurile echipelor româneşti în competiţiile europene de club, recenta înfrîngere suferită în faţa Olandei, nivelul scăzut al multor partide din campionat, sînt tot atîtea semnale de alarmă care arată că mai avem multe de făcut, că trebuie să depunem în continuare o muncă grea, stăruitoare, plină de răspundere.

Anul acesta ne relevă faptul că o serie de sporturi, altădată necunoscute în România, cuceresc audienţa, reclamă atenţie şi sprijin. Este vorba de judo, culturism, gimnastică modernă, modelism, ultimul fiind o îmbinare a virtuţilor de îndemînare tehnică şi curaj, cu ample ecouri utilitare şi efecte pozitive pentru muncă şi viaţă. Fără îndoială, asemenea preferinţe ale maselor nu pot fi ignorate în planurile noastre de viitor.

TITLURI, CUPE şi MEDALII. Cornelia Petruşcă, marea laureată a campionatelor mondiale de popice, de la Bolzano, înscrie o pagină de aur în cartea marilor performanţe ale anului 1970.

SUPORTUL MATERIAL PENTRU ACTIVITATEA SPORTIVĂ A DEVENIT MAI PUTERNIC

Baza materială a mişcării de educaţie fizică şi sport, condiţie importantă pentru buna desfăşurare a activităţii, s-a întărit în anul 1970. **La Galaţi** au intrat în funcţiune patinoarul artificial, un bazin de înot cu dimensiuni olimpice şi o modernă popicărie cu patru piste. **Zestrea sportivă a Brăilei** s-a îmbogăţit cu un bazin acoperit de înot, **la Miercurea Ciuc** se află în stadiul finisării un patinoar artificial acoperit, iar altele descoperite urmează să fie amenajate **la Timişoara, Constanţa, Sibiu, Turnu Severin, La Piteşti, Ploieşti, Iaşi şi Galaţi**, se construiesc săli moderne de sport. Şi chiar dacă acţiunea nu rezolvă decît parţial nevoile mişcării sportive, ea reuşeşte să umple un gol, creînd condiţii de lucru mult superioare celor existente în trecut.

Capitolul poate fi întregit cu numeroase iniţiative pe planuri locale, judeţene, unde — cu forţe proprii şi cu contribuţia generoasă a muncii patriotice — **s-au amenajat, fără investiţii prea mari, terenuri simple în curtile şcolilor, s-au dat destinaţii pentru sport unor încăperi, transformate în săli de antrenament, cu pretenţii mici dar cu efecte mari.**

Cîteva date statistice arată că în anul 1970 au fost amenajate 40 de piste de atletism 141 terenuri de fotbal, 80 de terenuri bituminizate, 70 de terenuri de zgură, că au fost modernizate 60 de săli de sport şi 22 de bazine şi că, de asemenea, au fost puse la dispoziţia sportivilor cca 90 de baze şi instalaţii sportive diverse (pîrtii, patinoare etc.).

Există preocupare sporită şi pentru producţia de materiale sportive româneşti (biciclete semi-curse, crose, schiuri, ambarcaţii de plastic) ceea ce a redus din cheltuielile de import. Fără îndoială, iniţiativa trebuie socotită în stadiu de început, existînd posibilităţi de a o face mai vastă şi mai cuprinzătoare. Ne gîndim la materialele necesare ciclismului de performanţă, scrimei, hocheiului (echipament de protecţie), la fabricarea de mingi care să atingă nivelul cerinţelor de pe plan mondial.

În contextul succeselor sportului românesc nu poate fi ignorat aportul adus de cercetarea ştiinţifică, medicină, presa de specialitate, care, pe lîngă elogierea victoriilor, a dezvăluit şi lipsurile existente, înarmîndu-i pe tehnicieni şi sportivi cu numeroase date obiective, determinîndu-i să-şi reconsidere puncte de vedere şi metode de lucru, în spiritul cerinţelor tot mai pretenţioase ale sportului contemporan.

CE AVEM DE FĂCUT?

Ne bucură, fără îndoială, izbînzile repurtate în anul 1970. Ele demonstrează vitalitatea mişcării noastre sportive, atestă faptul că ne aflăm pe un drum bun, că — sub îndrumarea partidului, transpunînd în viaţă recomandările şi sarcinile trasate — există posibilităţi largi pentru a înmulţi sucesele, a le face nu numai mai ample dar şi mai trainice.

Socotim că sînt în continuare necesare eforturi în direcţia acţiunilor de propagandă în favoarea sportului, pentru formarea unei opinii şi atitudini favorabile ideii de educaţie fizică în rîndul maselor şi, mai ales, a copiilor, elevilor şi studenţilor. NICI O STRĂDANIE NU VA FI PREA MARE PENTRU A INTRODUCE EXERCIŢIUL FIZIC ÎN VIAŢA COTIDIANĂ A CETĂŢEANULUI!

Se simte nevoia lărgirii sistemului competiţional local pentru copii, juniori şi seniori prin organizarea unor întreceri de tip divizionar cu caracter permanent. În aceeaşi ordine de idei, dar pe un alt plan, s-ar putea încerca generalizarea acţiunii experimentale din judeţele Arges şi Dîmboviţa, privind organizarea de concursuri sportive în mediul sătesc.

Trebuie, de asemenea, aplicată în practică sarcina dezvoltării campionatelor şi diferitelor alte forme ale activităţii de masă, în toate asociaţiile sportive.

O atenţie deosebită trebuie să acorde toate organele sportive extinderii largi a turismului de masă — excursii pe jos şi acţiuni cicloturistice — precum şi sporturilor tehnico-aplicative (radioamatorism, navomodelism etc.) care corespund atît multor cerinţe de viaţă cît şi preferinţelor unui mare număr de tineri.

În domeniul activităţii de performanţă, 1971 se înscrie ca ultimul an înaintea Jocurilor Olimpice de la Sapporo şi München. Plenara C.N.E.F.S. şi a C.O.R. din 25 noiembrie a analizat amplu stadiul pregătirilor noastre pentru aceste mari întreceri preconizînd componenţa loturilor din care fac parte, la această oră, 595 de sportivi (282 consacraţi şi 313 de perspectivă). Va trebui continuată, cu intensitate şi volum sporit, sub directa conducere a federaţiilor interesate, pregătirea, urmărindu-se îndeaproape curbele de evoluţie ale olimpicilor nominalizaţi sau potenţiali.

Pe plan judeţean, eforturile trebuie concentrate în direcţia dezvoltării a 4—6 ramuri de sport, prevăzute în planurile întocmite pe perioada 1971—1975, ţinîndu-se seama de tradiţii, bază materială, specialişti cu calificare şi, bineînţeles, de dorinţele şi preferinţele oamenilor.

Calendarele de competiţii, intern şi internaţional dezbătute şi omologate în şedinţele de birou ale Consiliului Naţional, prevăd un volum de întreceri mai mare decît în anul trecut. Pe plan internaţional, de pildă, **reprezentanţii României au în perspectivă participarea la peste 1 700 de întreceri cu sportivi din toate cele cinci continente. Pe agendă figurează starturi la 12 campionate mondiale şi 32 europene.** Va fi un prilej de verificare a potenţialului loturilor şi echipelor noastre, dar — în acelaşi timp — şi unul de a ridica pe culmi mai înalte prestigiul sportiv al patriei.

Nutrim speranţa că prin conjugarea eforturilor tuturor organizaţiilor avînd responsabilităţi în domeniul educaţiei fizice şi sportului, prin muncă neostenită, pasiune şi devotament din partea cadrelor de tehnicieni şi a sportivilor, vom putea face faţă cu succes sarcinilor importante trasate de partid în acest domeniu, care s-a înscris ferm pe orbita problemelor de interes major naţional.

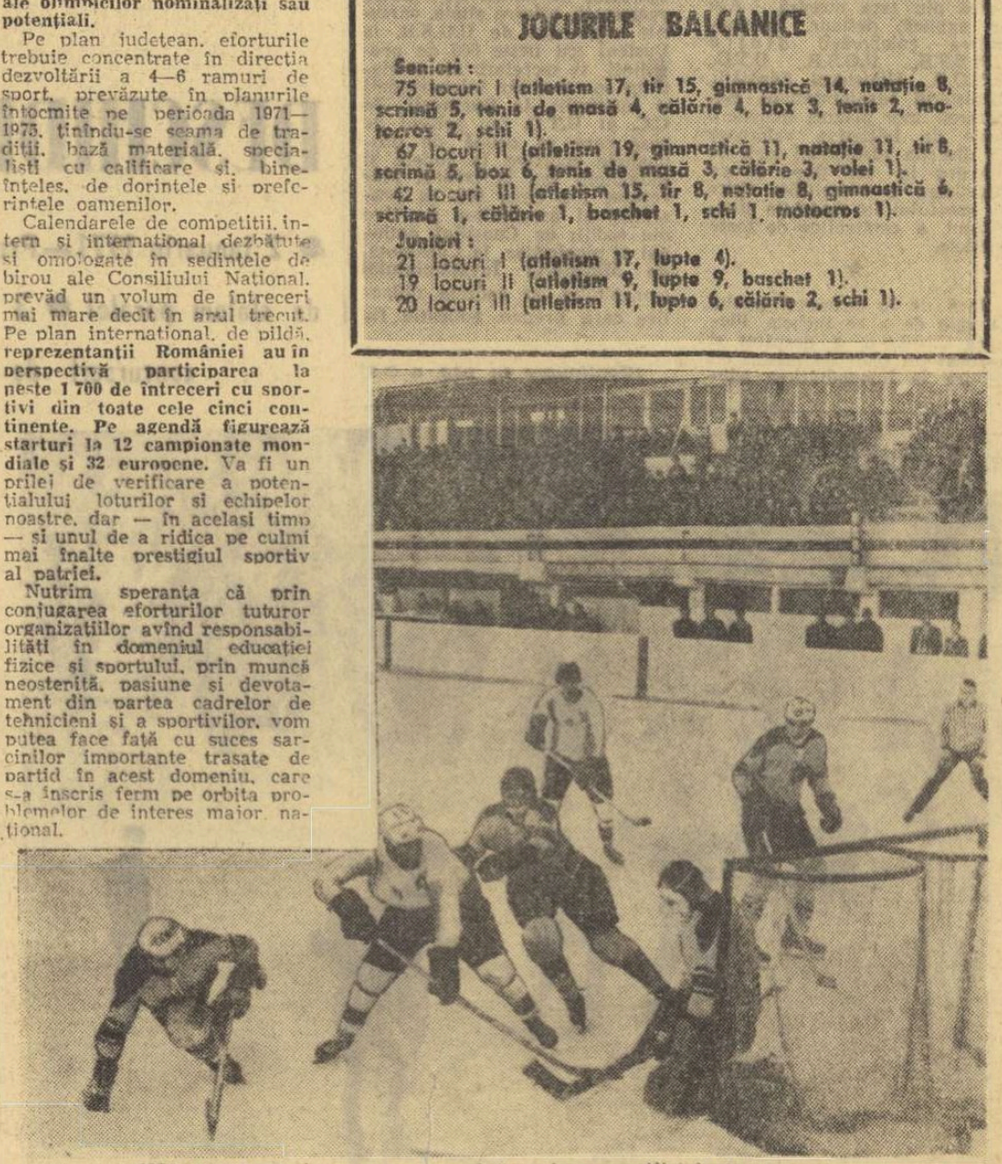

1970 a marcat inaugurarea noului patinoar artificial din Galaţi

BILANŢ SPORTIV 1970

CAMPIONATE MONDIALE

8 MEDALII DE AUR

HANDBAL: ● Cornel Ojelea, Cornel Penu, Alexandru Dincă, Gheorghe Gruia, Roland Gunes, Cristian Gatu, Valentin Samungi, Gheorghe Licu, Ion Popescu, Gheorghe Goran, Gabriel Chisidi, Cezar Vica, Titus Moldovan, Mihai Marinescu, Ştefan Birtolon, Ştefan Orban — echipa reprezentativă.

POPICE: ● Cornelia Petrusca, Elena Trandafir, Elena Cernat, Margareta Szemany, Ana Petrescu, Crista Szöcs — echipa reprezentativă.

● Cornelia Petruşca şi Elena Trandafir — perechi.

● Cornelia Petruşca — individual.

LUPTE GRECO-ROMANE: ● Gheorghe Berceanu — cat. 48 kg.

CANOE: ● Petre Maxim şi Aurel Simionov — dublu 10 000 m.

● Ivan Patzaichin şi Serghei Covaliov — dublu 1000 m.

CANOTAJ: ● Ştefan Tudor, Petre Ceapura şi Gheorghe Gheorghiu — skif 2+1.

6 MEDALII DE ARGINT

POPICE: ● Ilie Băias şi Iosif Tismănaru — perechi.

LUPTE GRECO-ROMANE: ● Simion Popescu — cat. 68 kg.

CANOE: ● Afanasie Butelkin — canoe 10 000 m.

CAIAC: ● Aurel Vernescu şi Afanasie Sciotnic — caiac 2 — 500 m.

SCRIMĂ: ● Olga Szabo, Ecaterina Stahl, Ileana Drimbă, Maria Vicol, Ana Pasca — floretă echipe.

TIR: ● Virgil Atanasiu, Dan Iuga, Marcel Roşca, Ion Tripşa — pistol viteză echipe.

9 MEDALII DE BRONZ

POPICE: ● Cristu Vinătaru — individual.

LUPTE GRECO-ROMANE: ● Nicolae Martinescu — cat. +100 kg.

LUPTE LIBERE: ● Vasile Iorga — cat. 87 kg.

CAIAC: ● Costel Coşniţă şi Ilie Similocenco — dublu 10 000 m.

● Eugen Botez, Mihai Zotic, Ion Iacob, Aurel Vernescu — 4—500 m.

SCRIMĂ: ● Mihai Tiu, Terese Mureşanu, Ştefan Haukler, Iuliu Feth, Ştefan Arsenescu — floretă echipe.

● Olga Szabo — floretă individual.

TIR: ● Marin Petrescu, Ştefan Tarnoş, Ştefan Coban — meci englez echipe.

AEROMODELISM: ● Aurel Popa — clasa S 1 D.

CAMPIONATE EUROPENE

3 MEDALII DE AUR

ATLETISM: ● Viorica Viscopoleanu — lungime (în sală)

LUPTE GRECO-ROMANE: ● Gheorghe Berceanu — cat. 43 kg.

CANOTAJ: ● Ioana Tudoran, Mitana Botez, Elisabeta Lazăr, Ileana Nemeth şi Ştefania Borisov — 4+1 vîsle

2 MEDALII DE ARGINT

ATLETISM: ● Cornelia Popescu — înălţime (în sală)

LUPTE GRECO-ROMANE: ● Ion Baciu — cat. 57 kg.

10 MEDALII DE BRONZ

BOB: ● Ion Panturu, Ion Zangor, Dumitru Pascu, Nicolae Neagoe — 4 persoane.

ATLETISM: ● Serban Ioan — înălţime (în sală)

● Serban Ciochină — triplu (în sală)

TENIS DE MASĂ: ● Maria Alexandru — simplu.

● Maria Alexandru şi Carmen Crişan — dublu.

LUPTE LIBERE: ● Petre Ceraso — cat. 52 kg.

● Petre Conţu — cat. 62 kg.

● Vasile Iorga — cat. 82 kg.

CAMPIONATE EUROPENE DE TINERET

1 MEDALIE DE ARGINT

BOX: ● Gheorghe Ciochină — cat. 57 kg.

2 MEDALII DE BRONZ

BOX: ● Dinu Condurat — cat. 51 kg.

● Sandu Mihalcea — cat. 63 kg.

CAMPIONATE EUROPENE DE JUNIORI

3 MEDALII DE AUR

TENIS DE MASĂ: ● Lidia Ilie — simplu.

LUPTE GRECO-ROMANE: ● Mihai Botilă — cat. 56 kg.

LUPTE LIBERE: ● Stelian Popescu — cat. 75 kg.

3 MEDALII DE ARGINT

ATLETISM: ● Maria Illy — disc.

● Csaba Daza — înălţime.

LUPTE GRECO ROMANE: ● Roman Codreanu — cat. 87 kg.

5 MEDALII DE BRONZ

LUPTE GRECO-ROMANE: ● Alexandru Szabo — cat. 60 kg.

● Adrian Popa — cat. 70 kg.

LUPTE LIBERE: ● Andrei Suba — cat. 60 kg.

● Marin Pîrălaşu — cat. 70 kg.

JOCURILE MONDIALE UNIVERSITARE

4 MEDALII DE ARGINT

ATLETISM: ● Cornelia Popescu — înălţime.

● Elena Vintilă — lungime.

SCRIMĂ: ● Ecaterina Stahl — floretă.

● Ecaterina Stahl, Marina Filip, Rodica Văduva, Suzana Ardeleanu — floretă echipe.

2 MEDALII DE BRONZ

ATLETISM: ● Valeria Butanu — 100 m. garduri.

● Şerban Ioan — înălţime.

JOCURILE BALCANICE

Seniori:

75 locuri I (atletism 17, tir 15, gimnastică 14, natatie 8, scrimă 5, tenis de masă 4, călărie 4, box 3, tenis 2, motocros 2, schi 1).

67 locuri II (atletism 19, gimnastică 11, natatie 11, tir 8, scrimă 5, box 6, tenis de masă 3, călărie 3, volei 1).

42 locuri III (atletism 15, tir 8, natatie 8, gimnastică 4, scrimă 1, călărie 1, baschet 1, schi 1, motocros 1).

Juniori:

21 locuri I (atletism 17, lupte 4).

19 locuri II (atletism 9, lupte 9, baschet 1).

20 locuri III (atletism 11, lupte 6, călărie 2, schi 1).

LAUREATII ANULUI SPORTIV '70

Pentru a 12-a oară, ziarul nostru a organizat, în rîndurile cititorilor săi, ancheta de sfîrşit de an vizînd desemnarea celor mai buni sportivi ai ţării. Pînă acum, au fost desemnaţi ca cei mai buni:

1959 **Iolanda Balaş** (atletism)
1960 **Iolanda Balaş** (atletism)
1961 **Iolanda Balaş** (atletism)
1962 **Iolanda Balaş** (atletism)
1963 **Aurel Vernescu** (caiac)
1964 **Iolanda Balaş** (atletism)
1965 **Iolanda Balaş** (atletism)
1966 **Aurel Vernescu** (caiac)
1967 **Ion Baciu** (lupte greco-romane)
1968 **V. Viscopoleanu** (atletism)
1969 **Ilie Năstase** (tenis)
1970 **Ilie Năstase** (tenis)

DINU

„Mă bucur în numele tuturor apărătorilor"

...s-a născut la 2 august 1948, la Tîrgovişte.

...şi-a început activitatea fotbalistică în echipa de juniori a Metalului din localitate (1962).

...a debutat într-o echipă de seniori la 19 martie 1965, la Sibiu, în partida de „Cupă", Metalul Tîrgovişte-U.T.A. 1—0 !

...a venit la Dinamo în vara lui 1966, recomandat de fostul internaţional Rudy Wetzer şi remarcat de „ochiul" lui Traian Ionescu.

...are 1,81 m şi 72 kg.

...este student în anul III al Facultăţii de Drept.

Palmares: 11 selecţionări în reprezentativa de juniori, 15 în cea de tineret, 21 (consecutive !) în echipa naţională.

L-am găsit într-un tîrziu — după ce bătusem jumătate din Balta Albă, în căutarea blocului, Z10, în care locuieşte — dar l-am găsit în „sala de forţă" de la Dinamo, înconjurat de haltere, de aparate, de mingi medicinale...

Mi-a arătat piciorul „de la Cardiff", şi mi-a spus că muşchii încă nu şi-au revenit cu totul, că trebuie să lucreze de unul singur pentru a-i ajunge din urmă pe ceilalţi.

— Spune-mi, Cornele, crezi că alegerea ta drept „fotbalistul nr. 1 al anului" este meritată ?

Îşi şterge fruntea cu un prosop şi se aşează — ostenit pînă peste măsură.

— Cred că e meritată. Singurul adversar Rică Răducanu, a avut nesansa să nu joace în Mexic. Dacă ar fi apărat acolo, Rica, despre care cred că e unul dintre marii portari ai lumii, ar fi avut mult mai multe voturi. Aşa însă...

— Ce înseamnă pentru tine această alegere ?

Se ridică de pe bancă, face cîţiva paşi.

— Alegerea astă mă ajută mult. N-am să te mint, am să-ţi spun că n-am terminat anul prea bucuros, prea fericit... Aş fi vrut să joc contra Olandei, măcar 5 minute. Mă simţeam bine, şi tare mi-ar fi plăcut „să prind" seria... Acum, din păcate, lanţul s-a rupt.

— Seria ? Ce serie ? Ce lanţ ? Ai devenit criptic ? !

Aşează haltera jos, cu grijă, de parcă n-ar lăsa pe parchet o bucată de fier, ci cine ştie ce minune, vreo vioară, vreun copilaş...

— De la 9 mai 1968, ziua cînd am jucat la Linz, cu Austria, n-am lipsit niciodată din echipa reprezentativă pînă la Amsterdam. Douăzeci şi unu de meciuri, amicale sau oficiale, douăzeci şi unu de încercări. Una mai reuşită, alta mai puţin...

Vezi, asta e seria de care vorbeam...

Are o voce tristă, obidită. Schimb vorba :

— Apropo de încercări, care crezi că a fost cea mai izbutită în 1970 ?

— Aceea contra...

— Stai o clipă ! Ce eşti aşa grăbit ? ! E vorba doar de un an întreg...

— Nu-i nevoie să zăbovesc, m-am gîndit de mai multe ori la asta. Ştii, uneori stau în pat, cu mîinile pe lîngă corp, inert, şi mă gîndesc la mine, la fotbal, la facultate. Îmi place să cred că din cînd în cînd mă analizez, că găsesc unele răspunsuri. Aşa că nu mi-e greu să-ţi spun : meciul contra Braziliei. Un meci pierdut, dar mi-au ieşit atunci toate de minune. Un ziar mexican, nu ştiu cum îi zice, îl am acasă, pot să ţi-l arăt dacă nu mă crezi, a scris că „românul Dinu a jucat ca un zeu".

— Ascultă-mă, unii, uitînd pentru o clipă marile tale virtuţi din teren, te acuză de prea mare îndrăzneală, alţii merg mai departe socotindu-te chiar un indiferent. Faţă de fotbal, faţă de viaţă... Tu ce crezi, care-i opinia ta ?

Tace. Surprins. Poate şocat, şi trebuie să recunosc că are toate motivele să nu înţeleagă ce rost au asemenea întrebări acum, într-un moment de mare bucurie pentru el...

— Mi-e greu să-ţi răspund, cred însă că îndrăzneala de la 22 de ani nu este altceva decît... înţelepciunea de la 60 ! Cît despre indiferenţă, ce să mai vorbim. Mulţi se întreabă de ce plîng atîţia de mult la înfrîngeri, ca un copii... Apoi, nu ştii, cît mă bucură titlul acesta de „fotbalistul anului" ! Cu atît mai mult cu cît recompensa asta are, cel puţin pentru mine, semnificaţii profunde.

Îl întreb ce semnificaţii, el nu-mi răspunde. Repet întrebarea, dar el continuă să tacă cu încăpăţînare.

— Aî să mă bănuieşti de nesinceritate, dar mă bucur pentru toţi apărătorii din fotbalul românesc, pentru că după atîţia ani de supremaţie a atacanţilor, ne vine şi nouă rîndul să fim socotiţi cei mai buni. La urma-urmei, noi ducem greul, noi sîntem salahorii din teren, iar vedetele sînt, de obicei, cei care marchează, cei care ne... păcălesc pe noi !

Simt că discuţia merge spre sfîrşit, şi-mi aduc aminte că reportajul trebuie să fie sărbătoresc, reportaj de bilanţ...

— Care e cea mai frumoasă amintire a anului, din viaţa fotbalistului socotit de mulţi drept al doilea fundaş al Europei, după Bobby Moore ?

Nici acum nu-mi răspunde „fără preluare". Se gîndeşte. Un minut, două...

— Şapte la „drept roman" ! Un şapte la profesorul Tomulescu valorează cît 10 goluri scoase de pe linia porţii, în meciul cu Braziliа ! Cînd am ieşit pe culoar, cu carnetul în mînă şi l-am arătat colegilor, m-am simţit fericit... Fericit de-a dreptul

...Şi se apleacă spre halteră, o smulge cu îndîrjire, o aşează pe piept.

Ovidiu IOANIŢOAIA

DISTINCŢIE

UN HOROSCOP ÎN CARE SCRIE „WIMBLEDON"

Ilie Năstase pe primul loc în clasamentul celor mai buni sportivi români ai anului '70... Perspectiva celor cîteva zile, care s-au scurs de la deschiderea scrutinului anchetei întreprinsă în rîndul iubitorilor de sport din ţara noastră şi care conferă „Cupa C.N.E.F.S." excelentului nostru jucător de tenis, ne permite să nu considerăm acest vot al preferinţelor drept o surpriză. Deşi tenisul nu are audienţa fotbalului sau boxului, deşi Dinu, Cuţov, Gruia sau Lia Manoliu primesc mai multe aplauze din tribunele stadionului, nu trebuie să mai mire pe nimeni că un maestru al rachetei deţine primul loc în ierarhia multisportivă a patriei. Fiindcă el, într-adevăr, şi-a înscris în palmares, de-a lungul acestui sezon, performanţe care au ridicat pe culmi nebănuite prestigiul sportiv al ţării. Ilie Năstase este azi un nume cunoscut în cercurile pasionaţilor sportului de pretutindeni, poate cel mai cunoscut nume de sportiv român. Victoriile sale din 1970 îl recomandă. Şi nu numai atît. Îl călăuzeşte spre inimile miilor de suporteri şi felul său de a fi, simplu şi deschis, alura sa simpatică, tinereţea sa cuceritoare. Iliuţă este al nostru, al tuturora, al sportului românesc.

De cînd datează „era Năstase ?" Veţi răspunde simplu : din anul trecut. E adevărat atunci supercampionul nostru de tenis a trustat pentru prima oară sufragiile dv. fiind declarat cel mai bun sportiv român. Acum, el repetă doar performanţa de la finele lui '69, ameninţînd s-o transforme în tradiţie.

Deşi, bineînţeles, preferinţele cititorilor sînt totdeauna capricioase şi, poate, anul care începe va consacra o altă mare vedetă a sportului, capabilă să colecţioneze cele mai multe adeziuni. Totuşi, „era Năstase" va continua, aproape sigur. Dacă nu în canoanele unui clasament omnium, atunci în cel al asilor rachetei, unde ea ar trebui normal, să devină şi mai pregnantă. Vorbim de acea superioritate ce este certificată prin rezultatele unui întreg sezon şi care-l aşează, aproape fără contracandidat, pe prima treaptă a ierarhiei tenisistice continentale. Ilie Năstase nu este numai tenismanul nr. 1 al României, ci şi al Europei. Aşa au decretat toate clasamentele întocmite de specialiştii „sportului alb".

La 19 iulie 1971, maestrul emerit al sportului Ilie Năstase va împlini 25 de ani. Vîrsta ideală a marilor performanţe în tenis. La 25 de ani, celebrul Jack Kramer cîştiga primul său Wimbledon. În fond, lui Năstase îi lipseşte doar o victorie la Wimbledon, pentru a transforma supremaţia sa europeană într-una mondială. Fiindcă — orice s-ar spune — campionatul mondial al tenisului rămîne acolo, pe gazonul lui All England Club, unde, în fiecare vară, elita sportului cu racheta dă aprigă bătălie pentru cele mai prestigioase trofee. Ilie a şi luat un „aconto" important, cucerind unul dintre ele, pe cel al probei de dublu mixt. Victorie împărţită cu bruna tenismană americană Rosemary Casals. Este primul român care-şi înscrie numele pe tabloul de onoare al celui mai mare turneu de tenis din cîte sînt pe mapamond. După cum a fost primul tenisman român învingător la Roma, în clasicele campionate internaţionale ale Italiei, sau la Salisbury, unde a produs una din marile surprize ale anului sportiv '70, devenind campion internaţional „indoor" al Statelor Unite.

Să nu ne amăgim, însă. Cînd spui Wimbledon, oricine se gîndeşte, desigur, la victoriile de la simplu. Ceea ce n-a reuşit încă Ilie Năstase. Este, poate, tocmai mareu consacrare ce i-o rezervă anul ce vine. Să fim încrezători în steaua sa norocoasă, chiar dacă nu credem în astrologie.

Deşi, într-un „horoscop" insolit al lui Iliuţă, stă scrisă chiar această prezicere. A făcut-o însuşi celebrul Manuel Santana, căruia gazetarii i-au dat cîndva numele de „vrăjitor". Era după înfrîngerea sa în faţa lui Năstase, în finala turneului de la Coruna. „Nu vă miraţi" — declara atunci marele tenisman spaniol, suporterilor săi cu mine triste, care veneau să-l consoleze — în doi ani, acest băiat va cîştiga Wimbledonul ! ..."

În această vară, se împlinesc exact doi ani, de cînd Ilie Năstase îl învingea pentru prima oară pe Santana. Profeţia lui Manolo ar trebui şi ea să se împlinească. Dacă şi Iliuţă dă o mînă de ajutor ...

Radu VOIA

În momentul cînd aceste rînduri erau date pentru tipar, poşta ne-a adus încă un certificat al măiestriei sportive aparţinînd celui care îi sînt dedicate. Ilie Năstase figurează pe locul întîi în rezultatele anchetei internaţionale întreprinsă de ziarul praghez „CESKOSLOVENSKY SPORT", pentru stabilirea celor mai buni tenismani din Europa. Au votat gazetari de specialitate din 12 ţări, inclusiv redacţia ziarului „Sportul"-Bucureşti. Şi iată clasamentul : 1. ILIE NĂSTASE (România) ; 2. Tom Okker (Olanda) ; 3. Jan Kodes (Cehoslovacia) ; 4. Roger Taylor (Anglia) ; 5. Zeliko Franulovici (Iugoslavia) ; 6. Andres Gimeno (Spania) ; 7. Aleksandr Metreveli (U.R.S.S.) ; 8. Nikoţa Pilici (Iugoslavia) ; 9. Manuel Santana (Spania) ; 10. Christian Kühnke (R. F. a Germaniei).

CONTRAPUNCT

„Sobru, Petre, sobru!"

Doamna Veronica Mărmureanu este suferindă. În dimineaţa aceea, în pat, dînsa a zărit, prima, ştirea din „Sportul", pe care-l citeşte cu regularitate. L-a chemat pe fiul ei, Petre, la ea şi l-a rugat : **„Pentru că eu nu ştiu engleză, explică-mi şi mie ce se cheamă asta fair-play".** Lui Petre i-a fost probabil mult mai greu să explice gestul decît să-l făptuiască, pentru că mama a rămas cu convingerea că expresia britanică înseamnă „un fel de gentilеţe, pe teren şi în viaţă". Sîntem tentaţi să spunem că doamna Mărmureanu a priceput foarte bine, mai bine chiar decît ar fi putut fiul să o clarifice. Sînt lucruri care nu se spun, ci se simt.

Este absolut evident că băieţaşul firav, deşirat şi timid, care bătea mingea în cartierul Elefterie, nu putea deveni un grobian. Înainte de a se lupta cu alţii, el trebuia să se biruie pe sine. Lumea l-a declarat fără talent pentru tenis, şi lui nu i-a mai rămas decît să încerce calea sudorii abundente. **„Numai munca a făcut din mine ceea ce sînt astăzi** — mărturiseşte campionul de tenis al ţării, azi la vîrsta matură de 29 de ani. **Anul trecut, ziarele din India îmi publicau fotografia alergînd în jurul terenului DUPĂ meci, pentru menţinerea condiţiei fizice. Asta am învăţat-o de la înaintaşul meu în ale cavalerismului, Gulyás".**

De fapt, prima lecţie a primit-o de la nepreţuitul sondor de talente care este antrenorul (azi pensionat) Pepi Ursan. Sub ochii lui a bătut Petre mingea la perete, întîi cu paleta de lemn, apoi cu o rachetă veche, cu corzi rupte. Sub ochii lui **„am strîns mingi la cei mari".** Apoi, mai tîrziu, la prima sa victorie, l-a auzit pe Pepi şoptindu-i : **„Du-te, spune-i că a fost mai bun şi mulţumeşte-i pentru partidă"**

Satisfacţiile au venit : de 4 ori campion naţional de dublu, de două ori a trecut trei tururi la Roland Garros, a fost al treilea la campionatul european de amatori de anul acesta, de zece ani nu lipseşte din echipa de „Cupa Davis" a ţării. Şi, totuşi, Petre Mărmureanu : cum se joacă tenisul ? **„Într-un singur fel** — răspunde. **La nivelul frumuseţii acestui sport".** Gogu Viziru şi Constantin Chiuaru, maeştrii lui de la clubul „Steaua", spun la unison : **„Se ştie. La şedinţele clubului, cînd e nevoie de un exemplu pozitiv de corectitudine, se pomeneşte numele lui Mărmureanu".** Cu siguranţă, nu altfel va spune căpitana echipei de handbal „Progresul", soţia sa Gabriela.

Pune radiul în surdină, nu suportă, în nici un fel, grosolănia. Nimic nu l-a dezgustat mai mult decît sud-africanul Hewitt care a întors spatele la public şi l-a scuipat pe arbitru. Petre juca pe terenul de alături, la Paris.

Cine se va mai mira atunci că „truditorul" s-a închinat „talentatului" şi că, în finala campionatului naţional din toamnă, după accidentul lui Năstase, socotind că adversarul este neîndoios mai bun, s-a dus la arbitrul principal, Florică Marinescu, propunîndu-i ca meciul să continue oricînd de îndată ce Iliuţă se va simţi mai bine. Regulamentul, nesentimental, l-a consacrat campion al ţării, iar gestul i-a adus răsplata pe care o cunoaştem. El este, pe anul 1970, campionul fair-play-ului, bineînţeles. Pentru Mărmureanu **fair** este adjectivul sinonim cu corect, drept, cinstit, frumos. Pentru el, **fair** este întruchiparea cavalerismului fără prihană. Numai anglosaxonului Hewitt îi este permisă licenţa de a confunda noţiunile şi de a crede că, în sport, **fair** vrea, de fapt, să zică (ceea ce şi înseamnă substantivul) : bilci. Mărmureanu nu a ajuns atît de departe cu rafinamentele şi nici cu studiul limbii engleze...

Este foarte mîndru de a fi fiul unui om al muncii, lîngă care a lucrat, în adolescenţă, pe şantiere, pînă şi-a luat bacalaureatul. Iar mama a fost întotdeauna suportul moral. Spune dînsa : **„Nimeni nu ştie, emoţiile cui au fost mai mari la competiţii : ale lui sau ale mele".**

„Cînd l-aţi văzut jucînd ultima oară, doamnă ?" Suferindă, mama nu şi-a văzut fiul jucînd **niciodată !** „De cîte ori, între două meciuri importante, veneam acasă să mă odihnesc, revărsînd nervii stăpîniţi pe teren, mama mă întîmpina şi mă conducea la uşă cu o singură vorbă, cu una care mă va urmări toată viaţa : **sobru, Petre, sobru !"**

B. VICTOR

CU BALONUL PESTE MAREA NEAGRĂ

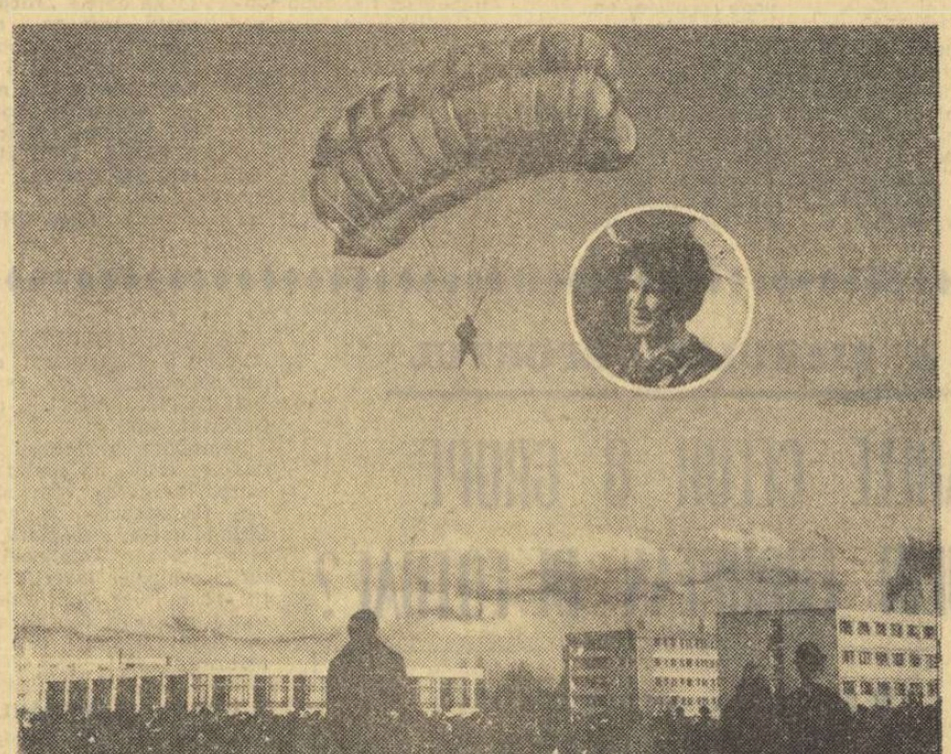

A zbura cu balonul în anul 1970 reprezintă ceva anacronic, din punct de vedere tehnic. Dar el rămîne fructul cutezanţei, un act pe care fiutură steagurile riscului, o îmbrăţişare între luciditate şi pericol. Un tînăr timişorean, MIRCEA MUNTEANU, absolvent cu doi în urmă al Facultăţii de Filologie din oraş şi redactor la postul de radio local, a hotărît să se înalţe cu aerostatul. Gîndul acesta a crescut probabil din sămînţa aruncată în grădina imaginaţiei lui, de eroul temerar al vreunei cărţi sau de tendinţa observată pe plan mondial de a transforma în faptă sportivă o fostă acţiune de pionierat tehnic. Gîndul l-a cuprins treptat, pînă cînd s-a trezit impresurat şi fixat cu lianele lui de mătase. Atunci a ştiut că va zbura, a ştiut că va avea cîndva un aerostat, două, trei sau mai multe, că se va înălţa şi va cădea, a ştiut că va avea într-o bună zi pînza şi hidrogenul, cei doi termeni ai ecuaţiei, a intuit tot ce va urma, deşi pe atunci totul nu era decît o simplă forfotă de idei.

Aventura începuse. Primele demersuri au fost întîmpinate cu maliţie, cu glacialitate, cu gesturi obstructive. Mult mai puţini au fost cei ce au vibrat în consonanţă cu visul lui Mircea Munteanu. Şi totuşi visul şi aceşti puţini au învins, fiindcă după vreun an şi jumătate de cînd începuse forfota de idei, la 6 martie 1970, se înălţa primul aerostat, de undeva de lîngă Universitatea din Timişoara.

Pînă atunci nu aflasem nimic despre Mircea şi despre povestea lui. O emisiune a televiziunii, realizată de Aristide Buhoiu, ne-a făcut legătura cu omul şi cu actul său. Era limpede că tentativa intercepta şi lumea sportului şi de aceea am început să ne interesăm. Am scris cu admiraţie şi l-am invitat pe temerar la redacţie. Am descoperit un băiat ambiţios şi romantic, instruit cu toate datele necesare înfăptuirii proiectului său, am descoperit un băiat care se angajase în luptă cu opacitatea unora, un băiat care obţinuse stima şi ajutorul cîtorva oameni sensibili la orice aspiraţii ce încorporează mari simboluri umane.

Mircea Munteanu a zburat prima dată cu un balon mic de 150 de metri cubi, destul de puţin realizat din punct de vedere tehnic. Dar a zburat.

Trei luni mai tîrziu, el a încercat să treacă peste munţii Semenicului. De data asta, cu un aerostat ceva mai mare, dar de aceeaşi calitate precară. Tentativa avea să nu reuşească, prietenul nostru căzînd, după o scurtă traiectorie, de la înălţimea de 30 metri.

Pasiunea şi curajul său încep să obţină recunoaşterea.

De cîteva luni, Mircea se pregăteşte pentru o încercare mai grea. A pus la cale construirea unui aerostat de 3000 de metri cubi, din pînză cauciucată (primele au fost confecţionate din policlorură de vinil) şi aluminizată, după o formulă pe care i-a trimis-o fabrica de aerostate sportive de la Augsburg. Pînza va fi livrată de către combinatul textil Lugoj (director inginer Dumitru Bellu), cauciucarea va fi efectuată la grupul de uzine (director tehnic ing. Ion Cosmescu), iar aluminizarea şi o serie de detalii vor fi puse la punct de către fabricile Bega (director inginer Liviu Groapă) şi Guban (inginer Tiberiu Guban). Toate numele amintite şi alte cîteva, pe care spaţiul nu permite să le înserăm, au arătat şi arată în continuare, o nobilă înţelegere acestui campion al temerităţii.

CU „URIAŞUL" PROIECTAT, MIRCEA MUNTEANU VREA SĂ TRAVERSEZE ÎNTR-UN ZBOR DE ÎNCERCARE MASIVUL MUNŢILOR FĂGĂRAŞ. Iar după ce aparatul va primi girul acestei încercări, Mircea vrea să pornească cu el pe ruta pentru care l-a gîndit. Între Constanţa şi Crimeea, peste Marea Neagră sînt aproximativ 1 000 de km. Acest arc aerian vrea să-l străbată el, la sfîrşitul primăverii. O atare performanţă ar însemna un record mondial. Încercări de asemenea anvergură au mai existat în lume, dar ele au eşuat pînă în prezent. Falanga temerarilor nu se dizolvă însă după înfrîngeri. Ea continuă drumul cu o forţă care vine de dincolo de om, fiind menită să susţină credinţa în capacităţile interminabile ale omului. Un român va prelua în curînd ştafeta solidarităţii şi curajului speciei. Mircea Munteanu a fost onorat de curînd de către savantul HENRI COANDĂ, care l-a primit şi l-a ascultat. Încurajîndu-l să meargă pînă la limita proiectelor sale, părintele avionului cu reacţie i-a spus: „CE FACI DUMNEATA, DOVEDEŞTE CĂ ENTUZIASMUL TINERILOR N-A MURIT ŞI NU VA MURI NICIODATĂ".

În anul 1970, Mircea Munteanu a fost autorul celui mai temerar act sportiv. În consecinţă, i-a fost decernată „CUPA ZIARULUI SPORTUL" şi un premiu care va acoperi o mică parte din cheltuielile necesare construirii viitorului său aerostat.

Romulus BALABAN

Ultima pagină de fotbal a anului

TRICOLORII NOŞTRI, ÎN PRAGUL NOULUI AN

Încep rîndurile de față cu o recomandare. Celor care se așteaptă să afle din această lectură lucruri extraordinare, sau măcar cu totul și cu totul deosebite, le recomand să treacă la alt articol sau la altă pagină. Stimați cititori dornici de senzațional, iertați-mă și credeți-mă, nu face să vă pierdeți timpul și să vă obosiți ochii citind încă cele 144 de rînduri (de mașină) cît mai sînt pînă la ultimul punct. Știu, SUBIECTUL TRICOLORII a fost, este și va fi întotdeauna interesant. Știu, și o știm cu toții, că cei mai buni fotbaliști ai României au reușit în acest an ceea ce au dorit, zadarnic, vreme de peste trei decenii. Mai știm că unii dintre ei se pot recomanda cu alte fapte aparte, care ar merita cel puțin o resublimiere. Și, totuși, nu, nu, nu!

Aceste rînduri vor ocoli titlurile mari, de o schiopă, din fruntea atîtor ziare străine ai căror cronicari au rămas entuziasmați de băieții noștri, se vor strecura printre interviuri-bombă și printre telefotografii demne de rama aurită a unor tablouri, și vă vor prezenta, din unghiuri firești, în ipostaze obișnuite, OMENEȘTI, pe acești OAMENI TINERI pe care-i aplaudăm, îi contestăm, îi criticăm și îi iubim.

Cum i-am aflat pe tricolorii noștri în aceste zile de sfîrșit de an?

N-o să vă vină, poate, să credeți, dar cel mai ușor i-am găsit pe *EMERIC DEMBROVSCHI*, care se află tocmai la Băile Felix! Am aruncat totuși o undiță în oceanul hazardului și am dat un telefon la administrația băilor. Nu mică ne-a fost mirarea primind — pe loc — următorul răspuns de la o funcționară: *Dembrovschi? Da, stă la noi. La Hotelul Nufărul, camera 125. Acum, însă, se află la masă. S-a dus de vreo cinci minute la restaurant. Dacă vreți să reveniți, vă spun cînd îl puteți găsi. Aici toată lumea i-a învățat programul. Unul e Dembrovschi! Dar, știți ce, nu vreți să așteptați, totuși, o clipă la aparat? Dau eu o fugă și îl chem...*".

Peste două minute, aud în receptor vocea singurului fotbalist român cu statuie. Băcăuanul Dembrovschi vorbește așezat, cu acea delicatețe pe care i-o cunosc foarte mulți.

— Vă mulțumesc pentru grijă. Mă simt bine, de genunchiul operat îmi aduc aminte numai cînd mă întreabă lumea. Cum a fost anul care a trecut? Cît o viață. Am fost la Mondiale, ziariștii m-au apreciat într-atît încît aproape că roșesc cînd aud pomenindu-se de „aleea stelelor"; am fost și la un pas de moarte în acel nefericit accident de mașină; am scăpat, — mai mult — am revenit destul de repede pe stadion, am jucat chiar și în națională... A fost într-adevăr, un an plin, cu vîrf. Ce-mi doresc în '71? Să nu ratăm campionatul european! Publicul a început să-și recapete încrederea în noi și merită să-i aducem satisfacții.

...De la *DUMITRU*, replicile au venit — în nota... autorului — temperamentale, hotărîte, deschise, curajoase.

— La începutul carierei mele, cînd nici nu visam că am să ajung vreodată să-l țin „om la om" pe... regele Pelé, au fost mulți care au spus: „E bunicel, dar e mic. Ce-o să facă el în luptă directă cu atacanți masivi, atletici?!". *Atunci mi-a intrat în cap dorința de a le arăta tuturor că pot să lupt, de la egal la egal, cu cei mari. Și am cam depășit măsura. Acum a început anul care trece.*

...*NEAGU*, vîrful pur sînge al Giulețiului, despre care un gazetar spunea cîndva că aduce... cu un trăznet iscat din senin, este, într-adevăr, în viața de toate zilele natura cea mai pașnică. Zîmbitor, aproape sfios... O clipă doar, cînd i-am adus aminte de golul înscris Cehoslovaciei, la Guadalajara, ochii i-au fulgerat metalic.

— Cînd am văzut chipul uluit al lui Vencel (n.n. — goal-keeperul cehoslovac) *și mingea care m-a ascultat și s-a dus cuminte în celălalt colț al porții, mi-a venit să urlu de bucurie! Și cred că am urlat...*

...*MIHAI MOCANU* este un fotbalist și un om tăiat parcă din stîncă. Bărbăția lui, demnă de toată admirația, nu-l iartă în primul rînd pe el, pe Mocanu.

— Am primit multe de la acest an și am dat mai puțin decît pot. Credeți-mă, mă simt dator fotbalului și-mi voi plăti această datorie în anul ce vine.

— Ți-o dorim din toată inima, Mihai, și avem toată încrederea în tine.

Despre *RĂDUCANU*, doar cîteva cuvinte. În '71 își dorește doar două lucruri: să ajungă fotbalistul român nr. 1 și să-i apere un penalty lui — cui credeți!? — ...Pele.

...Vorbind cu *RADU NUNWEILLER*, am vorbit, bineînțeles, și cu Manana, soția lui — mai știți de cîte zile? —, fidela suporteră a lui Nunweiller al 6-lea la atîtea meciuri jucate de Dinamo în țară, rezistînd la toate, numai la fazele în care Radu era faultat — nu, și atunci își acoperea ochii cu mîna.

— Radu e un băiat excepțional — ne spune Manana — Știm.

— Cînd am văzut chipul uluit al lui Vencel (n.n. — goal-keeperul cehoslovac) *și mingea care m-a ascultat și s-a dus cuminte în celălalt colț al porții, mi-a venit să urlu de bucurie! Și cred că am urlat...*

...*MIHAI MOCANU* este un fotbalist și un om tăiat parcă din stîncă. Bărbăția lui, demnă de toată admirația, nu-l iartă în primul rînd pe el, pe Mocanu.

— Am primit multe de la acest an și am dat mai puțin decît pot. Credeți-mă, mă simt dator fotbalului și-mi voi plăti această datorie în anul ce vine.

— Ți-o dorim din toată inima, Mihai, și avem toată încrederea în tine.

Despre *RĂDUCANU*, doar cîteva cuvinte. În '71 își dorește doar două lucruri: să ajungă fotbalistul român nr. 1 și să-i apere un penalty lui — cui credeți!? — ...Pele.

...Vorbind cu *RADU NUNWEILLER*, am vorbit, bineînțeles, și cu Manana, soția lui — mai știți de cîte zile? —, fidela suporteră a lui Nunweiller al 6-lea la atîtea meciuri jucate de Dinamo în țară, rezistînd la toate, numai la fazele în care Radu era faultat — nu, și atunci își acoperea ochii cu mîna.

— Radu e un băiat excepțional — ne spune Manana — Știm.

O tînără și apreciată familie de sportivi — soții Dumitru — în oglinda Anului Nou...
Foto: Dragoș NEAGU

Simple rînduri „de la om la om"

— Ce ți-ai dori tu la anul, Radule?

— '70 mi-a adus multe, de la '71 mai vreau numai atît: un Nunweiller al 8-lea!

...*CULAI LUPESCU* ne spunea că cel de-al 29-lea an al său a fost pentru el anul cel mai fericit din viață.

— Ocolit pînă la această vîrstă de toate trenurile cu noroc, am luat avionul de Guadalajara, mi-am văzut visul cu ochii și l-am trăit. Am jucat în finala campionatului mondial! Pentru „bătrînul" Lupescu, acesta este cel mai mare succes de o viață.

...*DAN* n-a jucat în Mexic. Dar nu-l putem ocoli pentru că el reprezintă unul din catargele navei tricolorilor care a îndrăznit și a reușit să ajungă la un țel țintit 32 de ani. Dan este, poate înaintea tuturor, un simbol. Simbolul voinței aprige care învinge.

— Ce ai de spus, Dane, în pragul noului an?

— Și Cassius Clay a revenit. Și revine...

Lipsesc din aceste rînduri — legitime „momente" *Dumitrache, Hălmăgeanu, Adamache, Deleanu, Sătmăreanu, Dobrin...* Nu. De *DOBRIN* am dat în ultimul moment înaintea predării manuscrisului la tipografie. Nu ne-a întîmpinat cu... fenta pe care o așteptam de la acest as al genului, ci s-a prezentat dezarmant de natural în fața întrebărilor.

— Nu-mi doresc multe. Le-am avut pe toate, aproape de la început, la vîrsta la care alții nici nu au ajuns încă fotbaliști. În '71 aș vrea un singur lucru: să nu mai fiu eu, Dobrin, mărul discordiei.

Cum spuneam, pe ceilalți tricolori nu i-am putut găsi. *DUMITRACHE*, favoritul tuturor adolescenților, își petrece trei sferturi din zi la volanul mașinii mult visate; *ADAMACHE* colindă, se zice, munții, iar ceilalți s-au ascuns de ochii fans-ilor și ai tuturor celor care la a treia vorbă pronunță cuvîntul fotbal.

Să nu uit, mai e și *DINU*, *primul între cei dintîi* anul acesta, dar despre el a scris, într-o pagină alăturată, colegul Ioanițoaia și n-are rost să-i facem, chiar, un cor. Deși Cornel merită, uneori, aplauze în cor...

Marius POPESCU

REVELAȚII ALE SEZONULUI FOTBALISTIC 1970

DORU POPESCU
(Dinamo București)

De la început trebuie spus că nu e de loc ușor pentru un tînăr fotbalist să pătrundă în rîndurile unei echipe de prestigiu, cum este DINAMO BUCUREȘTI.

Performanțele realizate în decursul anilor și numele mari care i-au alcătuit de fiecare dată osatura, au făcut ca pretențiile față de noii veniți să sporească considerabil. Iar cînd tricourile sînt purtate de un Lucescu, Dumitrache, Dinu sau Radu Nunweiller, dorința de a fi lîngă ei ți se pare, aproape, o utopie.

Și totuși, DORU POPESCU a reușit această primă mare performanță pentru el: azi e coleg cu „mexicanii" dinamoviștilor.

Debutul n-a fost de loc ușor. A necesitat timp, mai ales că bagajul de cunoștințe fotbalistice, dobîndite la juniori și, apoi, la prima echipă a Metalului Tr. Severin — trebuia îmbogățit, anumite deprinderi, cizelate. Dar timpul n-a trecut fără rost.

Sezonul competițional recent încheiat a însemnat pentru Doru Popescu momentul afirmării. Lîngă Dumitrache și-a găsit locul, a început să joace mai bine, să fie mai sigur pe el și mai îndrăznet în apropierea porții. La jumătatea campionatului, se află pe prima poziție în clasamentul golgeterilor. La 21 de ani — i-a împlinit în martie — băiatul acesta din Baia de Aramă a plecat pe calea afirmării. În toamnă, la Lodz, în meciul cu Polonia, a îmbrăcat pentru prima oară tricoul reprezentativei de tineret și năzuiește să se numere printre olimpicii fotbalului nostru pentru München.

ALEX. GHERGHELI
(Steagul roșu)

Spectatorii îl cunoșteau de cînd debutase în echipa națională de juniori. Cînd s-a auzit că va fi transferat la Steagul roșu, desigur, brașovenii s-au bucurat. Era vorba de un jucător tînăr, talentat. Dar, nimeni nu s-a așteptat la un start atît de... furtunos din partea tînărului atacant.

Se disputa ultima etapă a campionatului diviziei A, ediția 1969—70. Cîteva partide aveau o miză deosebită. Un astfel de meci se juca la Brașov: Steagul roșu — Petrolul. Ei bine, eroul jocului respectiv a fost Gherghelii. El a reușit atunci să înscrie 3 din cele 4 goluri ale echipei sale.

...Apoi, a venit vacanța. Peste cîtva timp, în perioada de pregătire pentru noul campionat, l-am întîlnit pe autorul isprăvii de care aminteam mai înainte. Se afla cu Steagul roșu la Poiana Brașov. Stătea retras, părea timid, evitînd întrebările acelea siciitoare ale reporterului.

ALEX. GHERGHELI este unul din numeroșii jucători descoperiți în divizia C de către Gheorghe Ola.

Născut la Cristuru Secuiesc, jud. Harghita, la 15. IX. 1951, Gherghelii a făcut cunoștință cu fotbalul pe meleagurile natale, evoluînd la Străduința, Voința și Unirea Cristur, unde l-a descoperit Gh. Ola. A îmbrăcat tricoul național de juniori, iar de la 25.XI.70 face parte din echipa Steagul roșu Brașov.

A făcut un sezon bun, confirmînd speranțele puse în el de Valentin Stănescu, care îl vede formînd un cuplu redutabil cu Dumitriu II. Un accident l-a ținut o vreme pe tușă, dar în meciul de la Iași — unde Steagul roșu a reușit marea ispravă de a învinge pe Politehnica — Gherghelii—azi component al lotului național de tineret — a făcut dovada marelui său talent, evoluția fiindu-i notată cu 9. Un final reușit.

NICOLAE FLOREA
(Sport Club Bacău)

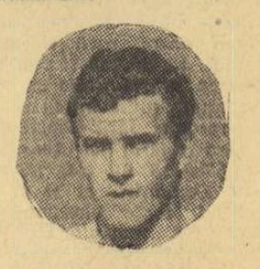

Ca și în cazul lui Doru Popescu, „fișa fotbalistică" a lui NICOLAE FLOREA, de la Sport Club Bacău, e cît se poate de simplă. S-a născut la Călărași la 6.III.1951, a jucat pe malul Borcei, ca toți copiii de-o seamă cu el, iar în 1966 a fost legitimat la Celuloza Călărași. Mai întîi la juniori. A trecut în prima echipă în 1969.

Florea este un stîngaci autentic, dotat cu viteză și un dribling excelent. Uneori chiar exagerează în conducerea balonului, în detrimentul jocului colectiv. Dar Florea e tînăr, are doar 19 ani, și această carență, cu siguranță, va fi remediată.

După 4 ani petrecuți la Celuloza, la 26.VI.70 este legitimat pentru divizia A, la Sport Club Bacău, unde s-a afirmat ca o extremă stîngă de perspectivă. De la un meci la altul, Florea a jucat tot mai bine, a obținut din partea cronicarilor și note de 9, iar în meciurile cu U.T.A. și Rapid, prin cele două goluri marcate, a adus echipei sale două victorii prețioase.

Sezonul acesta a consemnat debutul lui Florea în divizia A. În final are și un frumos record personal: se află printre puținii fotbaliști care au evoluat în toate cele 15 meciuri ale turului. La Lodz, ca și prietenul său Doru Popescu, a debutat în echipa națională de tineret, unde, perseverînd, poate rămîne titular pe extrema stîngă. Mai ales că de stîngaci autentici (și nu improvizați) fotbalul nostru are nevoie. Dar, totul depinde de Florea, fotbalistul ce reprezintă orașul Călărași în divizia A.

Constantin ALEXE

Fază dintr-un meci memorabil, România — Cehoslovacia, la Guadalajara. Dumitrache pătrunde decisiv printre doi adversari
Foto: Paul ROMOȘAN

„SFÎNTA NEMULȚUMIRE"

Guadalajara! Ce metamorfoze ciudate a suferit acest nume într-un singur an!... În noaptea Revelionului trecut, Guadalajara era încă, pentru noi, doar un „oraș al trandafirilor"... Peste numai două săptămîni, după sorții din marea sală de recepție a hotelului Maria Isabel, Guadalajara devenea un **„pămînt al iluziilor pierdute..."** Pe la începutul lui mai, cineva a lansat expresia **„groapa cu lei"**, pentru a contura, poate, poziția echipei noastre față de **„cei trei mari"**... În sfîrșit, în prima zi a lui iunie, în ajunul meciului **dintre „mielul cel blînd"** — cum era considerată echipa României — și **„leul englez"**, un ziarist mexican a folosit direct expresia **„el grupo de la muerte"**, pentru a închide parcă toate portițele...

Ce reprezintă astăzi, pentru noi, cuvîntul Guadalajara?

Printr-o nouă și ciudată metamorfoză, Guadalajara nu mai e nici „orașul trandafirilor", nici „pămîntul iluziilor pierdute", nici „el grupo de la muerte", ci, pur și simplu, un **„pămînt al speranțelor neîmplinite"**.

Cum a fost posibilă această formidabilă modificare a atitudinii milioanelor de suporteri ai „tricolorilor", care, după 48 de ani de decepții aproape neîntrerupte, îi reproșează echipei noastre naționale faptul că nu s-a calificat în „sferturile Mundialului", în dauna Braziliei sau Angliei?

Această schimbare de atitudine e cel mai direct compliment adus vreodată „tricolorilor", pentru că e de-a dreptul amețitor drumul de la resemnarea publicului românesc după ultimul nostru contact cu turneul final Jules Rimet, soldat cu înfrîngerea în fața Cubei, la această nemulțumire față de nimeni așteptatul 4—5 în „el grupo de la muerte".

★

Să lăsăm anilor care vor veni misiunea de a limpezi legitimitatea acestei „sfinte nemulțumiri" și să vedem de unde provine ea...

Fără îndoială, „săptămîna de foc" de la Guadalajara n-a putut transforma radical o echipă. Și totuși, **Guadalajara a scos la iveală cîteva surse de energie psihică greu de găsit în palmaresul sufletesc al echipei noastre naționale.**

În primul rînd, o mare descoperire: **echipa națională, în ciuda depresivei stări de start a celor mai mulți dintre noi, a pornit hotărîtă să se bată pentru calificare în sferturi, abandonînd formula ambiguă a „comportării onorabile".** Ea a vizat cu mult curaj un 0—0 cu Anglia, care paradoxal, poate, e un angajament mult mai bărbătesc decît „victoria asupra campioanei mondiale", care ar fi ținut mai mult de farsă — cel puțin la startul competiției, și în orice caz după meciul Brazilia — Anglia...

Învinsă la limită, cu un gol de hazard, echipa României a trăit în primele minute ale meciului cu Cehoslovacia sentimentul „marii ocazii pierdute". La capătul acestui moment de nesiguranță a venit și golul lui Petras. Acesta ar fi trebuit să fie, după toate legile, începutul catastrofei. De ce? Pentru că nu izbutisem să înscriem un singur gol la Guadalajara, după cum nu izbutisem să înscriem la București, contra Iugoslaviei (0—0), și nici la Reims, cu Franța (0—2)... Ce a urmat, însă, se știe...„Mielul blînd" și-a adunat forțele și a înscris de două ori în poarta echipei care avusese un 2—2 clarisim în piciorul lui Kvasniak, împotriva Braziliei... Lucrurile s-au repetat în jocul cu Brazilia, cînd, după 0—2, alte resurse de orgoliu ne-au dus în pragul egalării.

Vom lăsa, desigur, anilor care vor veni misiunea de a limpezi legitimitatea „sfintei nemulțumiri" a publicului nostru sportiv ieri resemnat, dar, pînă atunci, e bine să ne amintim de miraculoasa regăsire a echipei noastre în momentele pe care le-am amintit și care au generat, de fapt, această nemulțumire.

Astăzi, în pragul Anului Nou, foarte mulți sînt aceia care au și rezolvat viitorul echipei naționale printr-o simplă schimbare de registru, în direcția ofensivei. Așa să fie oare? **„Tricolorii" noștri, care au călcat iarba fierbinte a iadului de la Jalisco, își dau, însă, seama că nu se pot încredința doar unei baghete magice. Și ACEASTA ESTE FORȚA LOR CEA MARE...**

Ioan CHIRILA

ANCHETA INTERNAȚIONALĂ A ZIARULUI „SPORTUL"

CARE VOR FI CÎȘTIGĂTOARELE CELOR 8 GRUPE ÎN PRELIMINARIILE CAMPIONATULUI EUROPEAN DE FOTBAL?

Fără îndoială că evenimentul fotbalistic internațional principal al anului 1971 îl va constitui campionatul european, cu jocurile sale din grupe. În urma disputării acestor jocuri, vor fi cunoscute cele 8 echipe cîștigătoare ale grupelor preliminarii care se vor califica în sferturile de finală

CARE VOR FI CELE 8 CISTIGATOARE ALE GRUPELOR PRELIMINARII ALE CAMPIONATULUI EUROPEAN DE FOTBAL?

Cu această întrebare ne-am adresat unui mare număr de specialiști (antrenori, ziariști și jucători).

- **Răspund 21 de personalități din 10 țări**
- **Echipa României, mare favorită în prima grupă**
- **Anglia și Italia — votate în unanimitate**

Au fost primite răspunsuri de la 21 de personalități din 10 țări, și anume:

HELMUT SCHÖN (R.F.G.) — selecționer al echipei vest-germane.

GYÖRGY SZEPESI (Ungaria) — crainic reporter la radio Budapesta.

HRISTO MLADENOV (Bulgaria) — antrenor secund al echipei naționale.

HORST FRIEDMANN (R.D.G.) — redactor la „Deutsches Sportecho" Berlin.

FRANZ BECKENBAUER (R.F.G.) — component al reprezentativei vest-germane.

MILAN MILJANICI (Iugoslavia) — antrenor la Steaua roșie Belgrad.

OLAVI LAAKSONEN (Finlanda) — antrenorul echipei naționale.

ALEXANDR IASNIKOV (Bulgaria) — redactor la „Naroden Sport" Sofia.

UWE SEELER (R.F.G.) — fost component al echipei reprezentative.

LIUBOMIR LOVRICI (Iugoslavia) — redactor șef la „Sport" Belgrad.

DOBROMIR JECEV (Bulgaria) — component al echipei naționale.

NEREO ROCCO (Italia) — antrenor al echipei A.C. Milan.

OLAVI SULANDER (Finlanda) — redactoor la „Helsingin Sanomat".

EDMONDO FABBRI (Italia) — antrenor la A.C. Bologna.

FRANTISEK ZEMLA (Cehoslovacia) — redactor la „Ceskoslovensky Sport" Praga.

EUGENIO CHIAPELLA (Italia) — antrenor la A.C. Napoli.

MANOLIO SCOPIGNO (Italia) — antrenor la U.S. Cagliari.

J. P. RETHACKER (Franța) — redactor la „l'Equipe" — Paris și France Football.

JEAN VANDOROS (Grecia) — redactor la „Omada" — Atena.

LAKIS PETROPOULOS (Grecia) — antrenorul echipei naționale.

AGENȚIA A.D.N. (R.D. Germană).

Reproducerea fiecărui răspuns ar ocupa un spațiu prea mare. De aceea vom sintetiza răspunsurile pe grupe, făcînd unele comentarii, de la caz la caz. Totalizînd voturile echipelor favorite pentru primul loc (deci cele cu șanse mai mari de calificare) rezultatul anchetei este următorul:

GRUPA I: ROMÂNIA — 18 VOTURI

Echipa țării noastre a obținut o majoritate covîrșitoare de voturi (18) față de numai 3 pronosticuri care au indicat drept favorită echipa Cehoslovaciei (Schön, Zemla și Beckenbauer). Finlanda și Țara Galilor nu au primit nici un vot.

GRUPA A II-A: UNGARIA — 17 VOTURI

Prin urmare, favorita grupei este echipa Ungariei. Reprezentativa Franței a primit 2 voturi (Schön, Petropoulos) iar Bulgaria — tot 2 voturi (Jecev și Laksonen). Interesant că și votul francezilor a indicat drept favorită pe Ungaria. Echipa Norvegiei n-a primit nici un vot.

GRUPA A III-A: ANGLIA — 21 VOTURI

Toate răspunsurile au indicat un singur favorit: Anglia. Orice comentariu (pentru moment) este de prisos. Să vedem însă ce va aduce.., noul an, deoarece echipa lui Ramsey nu a susținut nici un meci pînă acum. În 1971, englezii vor juca cîte două partide cu Grecia, Malta, Elveția.

GRUPA A IV-A: U.R.S.S. — 14 VOTURI

Favorită este echipa Uniunii Sovietice, dar au existat și 7 păreri că grupa ar putea fi cîștigată de reprezentativa Spaniei (Szepesi, Beckenbauer, Lovrici, Rocco, Chiapella, Scopigno și Petropoulos). Cipru și Irlanda de Nord — nici un vot.

GRUPA A V-A: SCOȚIA — 16 VOTURI

Scoțienii sînt net favoriți, cu 16 voturi față de numai 3 pentru Portugalia, (Scopigno, Rocco, Szepesi) și 2 pentru Belgia (Sulander și Lovrici). Danemarca — nici un vot.

GRUPA A VI-A: ITALIA — 21 VOTURI

Ca și Anglia, Italia a primit toate voturile posibile, într-o grupă în care Austria, Suedia și Irlanda nu au practic nici o șansă.

GRUPA A VII-A: IUGOSLAVIA — 11 VOTURI

Cea mai echilibrată grupă. Iugoslavia este favorită la limită în fața echipei R. D. Germane (9 voturi) și Olandei (1 vot — dat de J. P. Rethacker). Luxemburg — nici un vot.

GRUPA A VIII-A: R. F. a GERMANIEI — 18 VOTURI

Deși echipa vest-germană a pășit în actualul campionat cu stîngul (1—1 cu Turcia pe teren propriu), marea majoritate a participanților la anchetă o indică — totuși — favorită. Polonia a primit 3 voturi (Friedmann, Fabbri și Iasnikov), iar Turcia și Albania nu au întrunit nici un vot.

Anchetă realizată de
Ion OCHSENFELD

CRONICA cronicilor sportive

1970 — ultimul an al decadei Jocurilor Olimpice de la Innsbruck și Tokio, Grenoble și Ciudad de Mexico a fost bogat în evenimente de primă mărime, în succese ale reprezentanților României socialiste, în performanțe care au făcut și mai prestigioasă cartea de vizită a mișcării sportive din țara noastră.

Și în acest an ne-au vizitat țara sute de delegații sportive din toate cele cinci continente, delegații care au cuprins performeri de înaltă clasă. Întîlnirile oficiale și amicale organizate în Capitală și în numeroase alte orașe au dovedit forța organizatorică în continuă creștere, au evidențiat pasiunea nestinsă a publicului nostru pentru spectacolul sportiv.

Ca și în alți ani, parcă totuși mai mult în 1970, sportivii români au fost prezenți la întrecerile de amploare desfășurate în numeroase țări ale lumii, de la soare răsare la soare apune!

În mod sigur fiecare dintre pasionații sportului din țara noastră păstrează încă vii în memorie secvențele pasionantului an sportiv 1970. Am socotit însă că acum, la cumpăna dintre un an și altul, dintre două decenii, n-ar fi de loc monotonă, ci dimpotrivă, o cronică a cronicilor marilor întreceri — din ianuarie pînă în decembrie — a acelor competiții care ne-au emoționat, ne-au entuziasmat, ne-au dăruit clipe de adîncă mulțumire.

BOBERII AU DESCHIS PÎRTIA

● Panțuru et comp — prima medalie, bronz, în 1970 ● Mîna unei fetițe ne-a aruncat în... groapa cu lei, de la Guadalajara ● Cu balonul rotund în „Țara cangurilor"

Nu se stinseseră încă acordurile melodiilor și jeturile multicolore ale artificiilor care ne-au acompaniat trecerea în ultimul an al celui de al 7-lea deceniu, cînd departe de tot, pe platoul aztec, la hotelul „Maria Isabel" din Ciudad de Mexico se producea preludiul lui El Mundial '70. Sute de milioane de telespectatori urmăreau înfrigurați gesturile Monicăi Maria Canedo, fetița de 12 ani, care hotăra soarta celor 16 finaliste ale campionatului mondial de fotbal. Și n-am spune că am dormit bine în acea noapte de ianuarie geros cînd am văzut că tricolorii aveau să evolueze în „groapa cu lei" de la Guadalajara, alături de două campioane mondiale (Anglia și Brazilia) și de o medaliată cu argint la C.M. (Cehoslovacia)!

În aceeași zi, agențiile de presă au transmis relatarea campionatului european de bob 4 persoane, găzduit de fosta stațiune olimpică — Cortina d'Ampezzo. Era și vestea primului succes românesc al anului. Echipajul condus de Ion Panțuru a încheiat cele două manșe pe locul trei, cucerind medalia de bronz.

După 14 ani, o nouă delegație de sportivi români se îndreaptă spre Antipozi. Sînt fotbaliștii echipei olimpice care păsesc pe urmele olimpicilor din 1956 Rotman, Linca, Ismailciuc, Petrescu. Jocul lor a încîntat Australia iar faptul că Ron Clarke și Pamela Kilborne au venit să se fotografieze cu Adamache, Pescaru, Tătaru, Oblemenco și ceilalți n-a fost chiar un simplu gest gratuit, de politețe...

Tot atunci, dar în celălalt capăt al lumii, fotbaliștii naționalei pregăteau în Peru și Brazilia, startul mexican.

LUNA TENISULUI ȘI A HOCHEIULUI

● Năstase și Țiriac cuceresc America! ● Maria Alexandru se impune în Anglia ● Hochei mondial la Galați și București

U.P.I. — agenția americană de știri — transmite la 9 februarie: **„Cuplul român Ilie Năstase — Ion Țiriac a cîștigat proba de dublu din cadrul puternicului turneu de tenis (open) de la Philadelphia, întrecînd în finală redutabila pereche americană Arthur Ashe — Denis Ralston"...**

Aceeași agenție transmitea la 22 februarie, de data aceasta din Salisbury: **„Ilie Năstase a cîștigat titlul de campion în primul — și cel mai important — turneu open „indoor" al sezonului de tenis 1970, campionatele internaționale ale S.U.A. care au reunit timp de o săptămînă la Salisbury (Maryland) elita tenisului amator și profesionist din întreaga lume".**

Agenția „France Presse" comenta astfel succesul tenismanului român: **„A fi primul într-un turneu de o asemenea anvergură, în care au fost prezenți toți așii sportului racheței, de la Manuel Santana și Arthur Ashe la Tony Roche și Rod Laver, înseamnă cucerirea unui loc de frunte în ierarhia tenisului mondial".**

MARIA ALEXANDRU

Noul patinoar artificial din Galați și cel special acoperit din București au găzduit **întrecerile campionatului mondial de hochei — grupele C și B** — la care au participat reprezentativele **Austriei, Franței, Ungariei, Italiei, Danemarcei, Belgiei și Olandei**, respectiv, **S.U.A., R. F. a Germaniei, Iugoslaviei, Japoniei, Norvegiei, Bulgariei și României** (ah!...). Toți oaspeții, indiferent de calitatea pe care au avut-o în desfășurarea competițiilor, au fost unanimi în a sublinia reușita deplină a organizării.

În ultima zi a lui februarie la **Crystal Palace din Londra** 1500 de spectatori au aplaudat victoria **Mariei Alexandru** care a întrecut-o pe **Jill Shirley** în finala campionatelor de tenis de masă ale Angliei.

PENTRU A TREIA OARĂ CAMPIONI MONDIALI

● Gruia a pierdut și a cîștigat marea finală! ● A șasea încercare — magnifică ● Cadeții handbalului, pe urmele seniorilor

Trimisul nostru special, Călin Antonescu, telefonează din Palais du handbal din Paris: **„România — pentru a treia oară campioană mondială! ...Este un palmares cu care nu se poate lăuda nici o altă selecționată națională și el plasează cu autoritate handbalul românesc în fruntea ierarhiei mondiale".** Ziarul l'Equipe scrie între altele: **„Gruia a avut cuvîntul final în min. 75 cînd, răscumpărîndu-și greșeala comisă cu cîteva zeci de secunde înaintea încheierii timpului regulamentar, a înscris de o manieră impresionantă golul victoriei românești".**

„DEUTSCHE SPORTECHO", cotidian sportiv din R. D. Germană, notează: **„În fața unei asemenea echipe** (n.r. selecționata României), **cu o deosebită pregătire atletică, tehnică și tactică și nervi de oțel, o înfringere la un gol diferență în prelungiri dramatice, poate fi socotită o performanță".**

De la Viena, redactorul trimis de ziarul nostru la primele campionate atletice europene, pe teren acoperit ne-a comunicat declarația vest-germanei Heidi Rosendahl, clasată a doua în titanica dispută a săritoarelor în lungime: **„Viorica** (n.n. Viscopoleanu — prima campioană indoor a Europei, cu 6,56 m din ultima încercare) **este o mare atletă. A fost pur și simplu fenomenală în acea ultimă săritură, cînd concursul părea încheiat. Nu-mi pare rău că m-a întrecut, căci a fost evident mai bună chiar și cu „o bagatelă" de un centimetru, cum a scris un ziar vienez. Dar la săritura în lungime un centimetru este mare, chiar foarte mare!".**

Pe marginea excelentei comportări a tinerilor handbaliști români în Cupa latină (au întrecut Franța, Spania, Portugalia, Maroc, Brazilia și Italia) ziarele portugheze au subliniat succesul „cadeților" cu articole elogioase. Iată doar două titluri semnificative: **Diario popular** — „O PUBLICO RENDIDO A ARTE DOS ROMENOS" (n.n. **Publicul subjugat de arta românilor**), **„Diario de Lisboa** — „ROMENIA — GRANDE EXIBIÇAO E VITTORIA ASSEGURADA" (n.n. **România — mare spectacol și victorie sigură**).

UNIC ÎN LUME

● Cornelia Petrușca a uimit la Bolzano ● Libelulele în palatul de sare ● Pentru prima oară, după un sfert de veac

Cu 3 medalii de aur, 2 de argint și 1 de bronz, reprezentativele României au dominat categoric campionatele mondiale de popice desfășurate la **Bolzano** la sfîrșitul lui mai. **Vedeta incontestabilă a acestor întreceri supreme a fost jucătoarea CORNELIA PETRUȘCA cea care a urcat de 3 ori (unic în lume) pe cea mai înaltă treaptă a podiumului de premiere.** Colegele sale, **Elena Trandafir** (2 medalii) și **Margareta Szemany, Crista Szőes, Elena Cernat, Ana Petrescu**, au contribuit la acest eclatant succes al sportului românesc.

Slănic Prahova. În mina Slănic, la orizontul 1, au decolat cele mai mici avioane din lume (categoria... sub 1 gram!). Aparatele-libelule s-au întrecut în „palatul de sare" pentru titlurile celei de a V-a ediții a campionatelor mondiale de aeromodele de cameră. **Constructorul român Aurel Popa a cîștigat medalia de bronz la clasa S 1 D.**

În piscina de la Dinamo, după un sfert de veac de la prima lor întîlnire, timp în care au jucat de 25 de ori, **poloiștii români au izbutit — în sfîrșit — să-i învingă o dată pe cei iugoslavi, campioni olimpici de la Mexico!**

Antrenorul emerit Ion Corneanu între doi dintre strălucitii săi elevi: Simion Popescu și Gh. Berceanu.

După memorabila finală de la Paris, handbaliștii români sînt fericiți. Ei au cucerit pentru a treia oară titlul mondial! Foto: MIROIR SPRINT

LUNGA VARĂ FIERBINTE

● Zeița de aur a luat drumul Braziliei ● Roland Garros pe itinerarul succeselor noastre ● Record mondial la pistol viteză

Evenimentul care a dominat nu numai luna iunie, ci întregul an competițional a fost — ați ghicit — **El Mundial'70!** El ne-a răpit odihna nopților, dar ne-a prilejuit clipe de incintare și satisfacții deosebite. Vă mai amintiți, desigur, că în acele zile și în multe altele după aceea, am discutat aprins despre magnifica „finală" Italia—R.F. a Germaniei, despre ultimul act Brazilia-Italia și despre fiesta, fără precedent, care l-a urmat, despre evoluția tricolorilor noștri în aprigile dispute cu Moore Petras, Pele și ceilalțiași.

Itinerarul succeselor tenismanilor români **Ion Țiriac și Ilie Năstase** a continuat și în aer liber: **titlul la dublu în prestigiosul turneu parizian de la Roland Garros.**

În sfîrșit, **un alt eveniment de seamă l-a constituit performanța de 596 p a pistolarului Marcel Roșca CU CARE A EGALAT RECORDUL LUMII.** În felul acesta pe **tabelul de onoare al celor mai buni „viteziști" mondiali figurează numele a doi români: Virgil Atanasiu și Marcel Roșca.**

Sosirea pe Aeroportul Internațional Otopeni a primilor români campioni ai lumii la canotaj — Ștefan Tudor, Petre Ceapura și Gh. Gheorghiu.

FLOTILA DE AUR PE BAGSWAERD

● Atletism... atletism... atletism... ● Torino — orașul tinereții ● Campioane continentale la 4+1

De la masa presei, instalată în apropierea liniei de sosire, trimisul nostru special la campionatele mondiale de caiac-canoe de la **Bagswaerd (Danemarca), Dan Gârleșteanu, ne transmite prin telefon continuarea cronicii „flotilei de aur". În noul capitol figurează isprăvile în... recidivă** ale echipajelor de canoe **Petre Maxim-Aurel Simionov și Ivan Patzaichin-Serghei Covaliov, clasați în fruntea ierarhiei mondiale.**

Pe lacul Tata din Ungaria, fetele dobindeau și ele un prestigios succes: **cucerirea titlului continental în proba de schif 4+1.** Este vorba de **Ioana Tudoran, Mitana Botez, Elisabeta Lazăr, Ileana Nemeth și Ștefania Borisov.**

Niciînd altădată, fidelii atletismului din România n-au avut un program atît de dens, atît de pasionant, ca în această perioadă a sezonului '70. Începutul a fost făcut de semifinala feminină a „Cupei Europei", după care a urmat o veritabilă avalanșă competițională: **meciul România-SUA, Jocurile Balcanice, Concursul „Prietenia", Campionatele internaționale, patrulaterul masculin Italia, Elveția, Ungaria, România** și triunghiularul feminin **Anglia, Ungaria, România** etc. **Sportivii români au marcat cu acest prilej cîteva rezultate de prestigiu.**

Din Torino ne-au sosit — seară de seară — vești de la trimisul nostru special la Universiadă. Chiar dacă o bună parte dintre cei peste 100 de membri ai delegației n-au obținut locuri fruntașe, sportul universitar din România a cucerit și de această dată noi galoane. Ecaterina Stahl și echipa de floretă fete, Șerban Ioan, Cornelia Popescu, Valeria Bufanu, Elena Vintilă și alții au urcat pe podiumul de premiere, s-au clasat printre fruntașii acestui campionat mondial polisportiv al studenților.

FANTASTICA SUITA BERCEANU CONTINUĂ

● După Mar del Plata și Berlin, Edmonton ● Succes total la Timișoara ● Boxerii americani învinși la București

Pentru micul Berceanu — a cărui forță este invers proporțională cu statura — **sezonul sportiv 1970 a însemnat un punct culminant în drumul său de mari succese. După ce la Berlin s-a încununat cu lauriți europeni, Gh. Berceanu a traversat încrezător Oceanul pentru a ataca, din nou, titlul mondial în competiția din localitatea canadiană Edmonton. Băiatul acesta viguros domină lumea luptelor nu numai prin forță, ci și prin inteligență, prin finețe tehnică. Acestea au fost atu-urile care i-au adus pentru a doua oară (dar desigur, nu și ultima) medalia de aur a mondialelor la lupte greco-romane.** Mai trebuie subliniat faptul că **el este unul dintre puținii luptători din lume care în ultimii doi ani nu a cunoscut înfringerea.** Și am fi bucuroși ca această serie să continue pînă și mult după München...

Balcaniadele, competiții puternic ancorate în tradiția sportului nostru, suscită tot mai mult interesul sportivilor și al spectatorilor. Este și motivul pentru care performanța gimnaștilor și gimnastelor României — care au dominat categoric J.B. de la Timișoara, obținînd o serie de succese — ne-a bucurat în mod deosebit.

Sub cupola patinoarului, peste 8 000 de pasionați ai boxului au asistat la **categoricul succes al echipei României în meciul cu reprezentativa Statelor Unite: 9—2!** Ecourile biruinței, ale numeroaselor victorii obținute de pugiliștii noștri în ultimii ani, se vor răsfrînge poate pînă la Jocuri...

NIAGARA, NU TE VOM UITA

● Mușchetarii se mențin în elita mondială ● U.T.A. a realizat aproape imposibilul ● Calul și motocicleta deasupra obstacolelor

Memorabilă va rămîne performanța ramerilor Ștefan Tudor, Petre Ceapura și cîrmaciului Gheorghe Gheorghiu! Îmbarcați pe schiful de 2+1, de altfel singurul echipaj românesc prezent la startul mondialelor de la Saint Catharines, la poalele legendarelor căderi de apă ale Niagarei, acești sportivi au cinstit sportul nostru cu întîia medalie de aur la o asemenea competiție.

La 9 septembrie, Feijenoord cîștiga la Rotterdam „Cupa Intercontinentală" la fotbal, întrecînd campioana Americii de Sud, Estudiantes la Plata. Extazului firesc după o performanță de asemenea amploare i-a urmat, la puține zile, o adîncă tristețe. Liderul fotbalului mondial a fost eliminat din noua ediție a „C.C.E." de modesta (dar harnica) U.T. Arad!

La Craiova și la Brașov, întrecerile balcanice ale călăreților și — respectiv — motocrosiștilor se bucură de o mare audiență la public. Ele prilejuiesc sportivilor români victorii aplaudate.

PĂȘIM ÎN 1971 CU GÎNDUL LA MUNCHEN!

● Debut promițător în campionatul de fotbal al Europei ● Gimnastele revin pe primul plan ● Handbaliștii în serie

Finele anului — înglobînd ultimul trimestru — s-a caracterizat și el prin asaltul reprezentanților noștri spre vîrful piramidei performanțelor. Handbaliștii — acești băieți minunați — au cîștigat „Trofeul Carpați", desfășurat la Cluj cu participarea unor echipe fruntașe în ierarhia mondială, și pe cel al federației de specialitate din R. D. Germană, întrecînd din nou — în fief propriu — pe puternicii lor adversari, vicecampionii lumii, handbaliștii din reprezentativa R.D. Germane. Și ei, ca și gimnastele — relansate în rîndul echipelor de frunte cu ocazia campionatelor lumii de la Ljubljana, ca și ceilalți sportivi, practicanți ai disciplinelor aflate pe programul J.O. luptă cu îndîrjire pentru menținerea sau cucerirea pozițiilor avansate, încercînd de pe acum să realizeze opțiuni „München '72".

Fotbaliștii au luat un promițător start în campionatul european. 3—0 cu Finlanda la București, 0—0, cu Țara Galilor la Cardiff, iată primele rezultate, primele speranțe în cîștigarea grupei în care mai figurează și Cehoslovacia.

Anul competițional 1970 a adus spectatorilor români și alte bucurii. Ei au putut vedea demonstrații de virtuozitate ale celor mai buni gimnaști din lume (sportivii japonezi), ai artiștilor gheții (patinatori din Uniunea Sovietică, Cehoslovacia și R. D. Germană), ai inegalabililor jucători de tenis de masă din Republica Populară Chineză.

Toate acestea — întreceri oficiale și amicale, competiții continentale și mondiale, demonstrații — au însemnat pentru sportul românesc prilejuri de afirmare și încintare, noi contribuții la sporirea prestigiului sportiv internațional al României socialiste.

Așteptăm cu bucurie noul an. 1971 ne va aduce, cu siguranță, noi împliniri pe toate planurile. Sportul românesc va cuceri în anul preolimpic alte și alte poziții în ierarhia mondială, se va consolida pentru marea bătălie olimpică din 1972. Chezaș pentru progresul necontenit, pentru ascensiunea noastră permanentă ne este Partidul, părinte drag, îndrumătorul nostru.

Cronica cronicilor anului sportiv 1970 a fost realizată de

Romeo VILARA și Hristache NAUM

CARE ESTE OARE CEA MAI MARE SURPRIZĂ A ANULUI?

Pe lîngă tradiționalele anchete de sfîrșit de an există — în foarte multe țări — sondaje, la fel de spectaculoase, menite să reamintească și marile... surprize ale anului.

...SALISBURY, 22 FEBRUARIE

„Internaționalele" de tenis pe teren acoperit ale S.U.A., turneu open de la startul căruia nu a lipsit nici una din faimoasele rachete ale lumii este cîștigat de ILIE NĂSTASE. În finală, acesta îl întîlnește pe CLIF RICHEY, cel care avea să izbîndească, la finele anului, în marele premiu al F.I.L.T. Gondus cu 2—0, la seturi, românul remontează de-a dreptul fantastic și cîștigă al 5-lea set cu 6—0, obținînd astfel o victorie care avea să-l consacre definitiv în arena tenisului mondial.

...MINSK, 19 MARTIE

Uriașul din Arhanghelsk ne face să trăim aevea poveștile copilăriei... VASILI ALEKSEEV ridică în cele trei stiluri 600 kg. În urmă cu 10 ani, o asemenea performanță ar fi fost de domeniul irealului, dar astăzi, doar etapă spre alte cifre... de greutate. Ceea ce s-a și întîmplat ulterior. Același Alekseev, la 27 decembrie: 622.500 kg.

...STADIONUL COLOMBES DIN PARIS, 18 APRILIE

15 rugbyști francezi zburdă ca niște „cocoși" timp de 80 de minute, sancționînd cu severitate calmul imperturbabil al mîndrului Albion. Franța surclasează Anglia la un scor rar întîlnit în palmaresul direct al celor două echipe (35—13).

...VAL GARDENA, 14 FEBRUARIE

O puștoaică de 16 ani din Canada, vede timp de mai multe săptămîni tot ce are schiul mondial mai bun și apoi cîștigă de o manieră impresionantă titlul suprem al slalomului uriaș. Ceea ce nu înseamnă că oricine ar face ca micuța BETSY CLIFFORD ar și ajunge campioană a lumii!

...BUCUREȘTI, 25 APRILIE

De 25 de ani jucătorii de polo ai României visează o victorie în fața iugoslaviei, singura echipă din lume pe care Zahan și coechipierii săi nu au putut s-o înfrîngă vreodată. A trebuit ca Jankovici, Sandici, Stipanici și ceilalți faimoși jucători iugoslavi să vină la București, pentru ca românii să cîștige (în fine) cu 6—5 și să spulbere un adevărat mit.

...BANGALORE, 5 MAI

Agențiile de presă anunță o altă senzație în lumea tenisului: INDIA elimină AUSTRALIA (țară care a cucerit de 22 ori celebra Salatieră) în primul tur al Cupei Davis! Debut tumultuos al unei adevărate ediții K.O.

...LJUBLJANA, 16 MAI

Campionatul mondial al baschetului pentru prima oară pe o scenă europeană. Chiar în ziua inaugurală a turneului final, BRAZILIA obține decizia (66—64) în fața deținătorilor titlului, baschetbaliștii sovietici. Cinci zile mai tîrziu, SQUADRA AZZURRA stopează — la un scor ideal

Adrian VASILIU

(Continuare în pag. a 6-a)

ALEKSEEV NU SE OPREŞTE...

● Un sportiv multilateral — care a făcut atletism, a jucat volei şi baschet

● Un record mondial, corectat de 4 ori în zece luni — ajungînd de la 607,5 kg în martie, la 622,5 kg în decembrie.

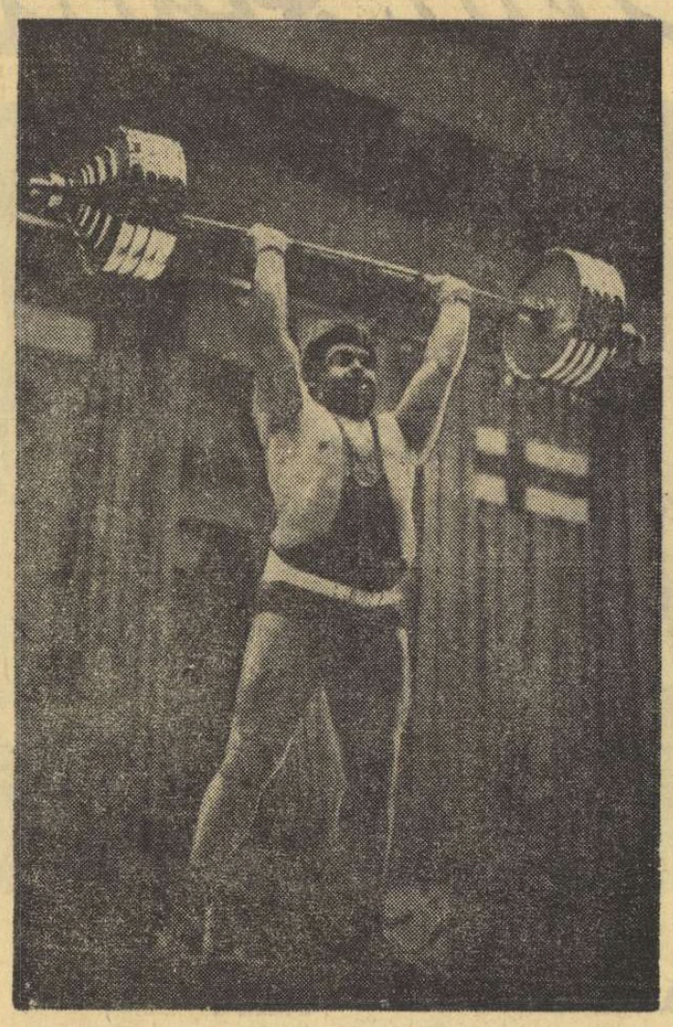

Vasili Alekseev... Numele celui mai puternic om din lume este cunoscut pretutindeni. Iar rezultatele sale din acest an sînt de-a dreptul fantastice. Alekseev întruchipează tipul halterofilului ideal, multilateral dezvoltat, care în afară de forţa sa fizică este beneficiarul sporturilor pe care le-a practicat în trecutul nu prea îndepărtat: atletism, volei, baschet.

Seria marilor recorduri ale lui Vasili Alekseev la categoria supergrea a început în primăvară la Minsk şi s-a încheiat recent, cu brio, la Dnepropetrovsk. În martie a ridicat pentru prima oară în istoria acestui sport 600 kg, record pe care de atunci l-a corectat de 4 ori: 607,5 kg — 612,5 kg — 620 kg — 622,5 kg!

Unde şi cînd se va încheia seria acestor performanţe nemaiîntîlnite? Nici Alekseev nu poate şti, probabil. Un lucru este însă cert. Ultimul record al „uriaşului din Arhangelsk" nu va trăi prea mult, pentru că Alekseev vizează, cum a declarat, să ridice 640 de kilograme! Ceea ce — aşa cum a dovedit-o — nu mai pare de loc imposibil.

FOTBALIŞTII DE LA PETROLUL DESCHID SERIA PARTIDELOR INTERNAŢIONALE 1971

...La revedere '70. Anul Nou bate la uşă. Mai sînt cîteva ore şi ne vom lua rămas bun de la anul „Mundialului" din Mexic, unde, printre cele 16 finaliste, s-a aflat şi reprezentativa României.

Pentru aproape trei luni, fotbalul se află în vacanţă. Şi totuşi, iarna nu va însemna o hibernare totală a sportului cu balonul rotund. **Chiar din prima zi a lui '71 vom avea de consemnat un rezultat internaţional.** Cinstea de a deschide seria partidelor internaţionale 1971 ale fotbaliştilor români revine jucătorilor de la Petrolul Ploieşti.

Aflaţi în turneu în Grecia, **petroliştii vor juca la 1 IANUARIE în oraşul Lamia, cu selecţionata locală.** Peste cinci zile, Petrolul va întîlni la

GROZEA

Patras echipa cu acelaşi nume. Apoi, ploieştenii vor intra şi ei în vacanţă.

Dar, în luna ianuarie vom consemna şi alte două evenimente demne de evidenţiat. **Este vorba de turneele peste ocean ale echipelor bucureştene Dinamo şi Rapid.**

LA 12 IANUARIE, Dinamo pleacă în turneu în America de Sud, urmînd să susţină jocuri în PERU, ECUADOR şi BRAZILIA. Fotbaliştii din Şoseaua Ştefan cel Mare vor reveni în ţară la jumătatea lunii februarie.

LA 19 IANUARIE e rîndul Rapidului să pornească la drum. O călătorie lungă, la capătul căreia giuleştenii vor poposi în patria campionilor mondiali. IN BRAZILIA, Rapidul va efectua un turneu de aproape o lună, confruntîndu-se cu formaţii prestigioase. **(Al. C.)**

CARNET DE VACANŢĂ

Raksi-jucătorul şi-a luat carnetul de antrenor

Pe Raksi l-am întîlnit intempestiv luni la prînz pe culoarele Federaţiei de fotbal.

— Am venit să-mi ridic carnetul de antrenor — ne-a spus exinternaţionalul. **E o surpriză, nu?**

— Semn că 32 de ani ai tăi...

— Nici un semn! Ca jucător, mai am cîteva lucruri de spus. Simt eu. Dar va veni şi vremea cînd, volens-nolens, voi părăsi centrul terenului. Şi atunci...

— Şi cum această vreme nu-i prea departe, Gabi...

— Nu fii rău! Nu din acest motiv am dat examen de antrenor. Nu mă sperie gîndul că va trebui să trec pe tuşă, pe mica „bancă a Infernului", de unde să conduc 11 oameni.

— Poate te gîndeşti să-ţi iei cît de curînd noul rol în serios?

— Sper ca în primăvară să iau o echipă de copii şi s-o antrenez în paralel cu activitatea mea de jucător. În primăvară, atunci cînd Progresul va scăpa de grijile retrogradării.

— Crezi că scapă?

— Cred! La Băile Herculane, am discutat toţi între noi, am făcut calcule şi am ajuns la concluzia că se poate. Greu, foarte greu va fi, dar cred în lupta aspră care ne aşteaptă în retur. Progresul are destui tineri, şi turul a însemnat pentru toţi o experienţă, fiecare a învăţat cîte ceva.

— Iar după ce Progresul va evita, să zicem, retrogradarea, te vei dedica muncii de antrenor?

— Nu, cine a spus aşa ceva? Voi fi şi jucător şi antrenor. Jucător pentru că încă nu pot fi un antrenor... capabil, antrenor pentru că încă nu sînt un jucător incapabil. (M. J.)

Tragerea Revelionului LOTO

2 ZILE PÎNĂ LA ÎNCHIDEREA VÎNZĂRII BILETELOR

Numai pînă joi 31 decembrie 1970, vă mai puteţi procura bilete la tragerea specială LOTO a Revelionului din 1 ianuarie 1971.

Lista de premii oferită la această tragere este următoarea: autoturisme **DACIA 1300** şi **FIAT 850** în număr **NELIMITAT**, autoturisme **MOSKVICI 408** cu caroserie 412 sau **DACIA 1100** plus 2 700 lei sau **SKODA S. 100**, plus 4 610 lei, la alegerea participanţilor.

În continuare puteţi cîştiga în număr **NELIMITAT** excursii în R.D. Germană pe itinerarul BERLIN — LEIPZIG — DRESDA (cca. 10 zile), precum şi excursii în ITALIA cu avionul (cca. — 8 zile).

Se mai atribuie premii în bani de valoare variabilă şi premii fixe în numerar.

Se efectuează 5 extrageri, în 3 faze. În total se extrag 36 de numere pe 25 categorii de premii.

Şi acum o noutate: la extragerile I şi a II-a obişnuite, biletele cu variante de 15 lei au dreptul să obţină autoturisme în cadrul valorii unitare a premiilor.

Nu lipsiţi de la această tradiţională tragere. Cumpăraţi bilete pentru tragerea specială LOTO a Revelionului din 1 ianuarie 1971.

● Tragerea concursului Pronoexpres de astăzi se va face direct din studioul de Televiziune cu începere de la ora 19.10.

Numărul următor al ziarului nostru va apărea duminică 3 ianuarie 1971, la orele obişnuite.

CARE ESTE OARE CEA MAI MARE SURPRIZĂ?

(Urmare din pag. a 5-a)

tic — mersul stelelor de culoare de peste Ocean consemnînd primul succes al ITALIEI asupra reprezentativei S.U.A. Au fost două rezultate care au contribuit în mod indirect la succesul final (de asemenea, în premieră) al „5"-lui iugoslav.

...MARIBOR, 15 IUNIE

Acelaşi ILIE NĂSTASE pierde cu 3—0 în faţa lui NICOLA SPEAR, un jucător pe care românul l-ar putea — poate — învinge de 10 ori, în tot atîtea partide şi davis-cup-manii noştri părăsesc întrecerea în anul în care toţi specialiştii pronosticau o reeditare a finalei din 1969 de la Philadelphia.

...LOS ANGELES, 20—24 AUGUST

În bătrîna piscină olimpică care a găzduit în 1932 întrecerile J.O... în numai 90 de ore, tritonii Americii au spulberat 14 recorduri mondiale, prilej cu care au fost învinse alte două limite de vis: MARK SPITZ 51,9 pe 100 m liber şi JOHN KINSELLA 15:57,1 pe 1500 m liber.

...ST. CATHARINES, 6 SEPTEMBRIE

Concurînd pe o ambarcaţiune cu totul necunoscută, trei bravi sportivi ai României, ŞTEFAN TUDOR, PETRE CEAPURA şi GHEORGHE GHEORGHIU — ridică steagul tricolor pe cel mai înalt catarg.

...ARAD, 3 OCTOMBRIE

„Bătrîna doamnă" îmbracă mantia celebrităţii, intrînd în istoria soccerului continental. U.T.A. elimină pe Feijenoord, chiar în primul tur al „Cupei campionilor europeni!"

...SOFIA, 2 OCTOMBRIE

Punct în final în cel de al 7-lea campionat mondial de volei. Pe rînd, supersextetul nipon, nu mai puţin redutabila formaţie a U.R.S.S. sau cea a Bulgariei, susţinută de o galerie fanatică, nu au putut găsi nici cea mai mică fisură într-un mecanism de o precizie matematică. Şi astfel, noua deţinătoare a titlului suprem este echipa R.D. Germane.

...CHANGA, 15 NOIEMBRIE

Cîteva zeci de mii de spectatori asistă entuziasmaţi la „saltul cosmic" al compatriotului lor NI CHIH-CHIN. Temerarul atlet chinez a ridicat ştacheta cu 1 cm peste recordul mondial — oficial — (2,23 m) deţinut de Valeri Brumel, reuşind astfel o surprinzătoare performanţă într-un moment de... acalmie a candidaţilor la recordul lumii.

★

Surprize, surprize, surprize. Dar care este oare cea mai mare dintre ele?...

sportul în lume

BALCANIADA DE BASCHET FEMININ, DE LA VARNA

COMPORTĂRI INEGALE ALE JUCĂTOARELOR NOASTRE

● Partida Bulgaria-Iugoslavia decisivă pentru atribuirea celui de al 8-lea titlu ● Programul viitoarelor întreceri balcanice

VARNA, 29 (prin telefon de la trimisul nostru)

Care este valoarea reală a reprezentativei feminine de baschet? Cea arătată duminică seara, cînd a fost la un pas de a învinge redutabila formaţie a Bulgariei, sau cea manifestată 24 de ore mai tîrziu, cînd a fost înfrîntă la un scor sever de selecţionata iugoslavă?

A răspunde la această întrebare înseamnă a găsi de fapt cheia revenirii baschetului nostru feminin la nivelul care îi adusese cu puţini ani în urmă aprecierile specialiştilor de pretutindeni şi locul IV în Europa, ceea ce implică o discuţie mai amplă şi mai profundă. Deocamdată, **să ne referim la meciul cu Iugoslavia, început promiţător de baschetbalistele noastre.** Conduse cu 10—3 (min. 6), ele au refăcut diferenţa şi au preluat iniţiativa: 13—10 şi 15—12! Acţiunile se succedau rapid de la un coş la altul, aruncările de la semidistanţă îşi găseau ţinta de cele mai multe ori, iar apărarea ţinea piept cu succes unor reale valori (**Veger, Megiaj, Zorici, Kalenici**). Au venit însă minutele 8, 9 şi 10 în care **Diaconescu şi Ciocan (excelentă în rest) au ratat ocazii clare şi au pierdut mingea copilăreşte la panoul advers.** Din acel moment **a urmat căderea morală a echipei.** În zadar au schimbat mereu antrenorii sistemul defensiv, în zadar aceeaşi **Gabriela Ciocan înscria coş după coş şi obliga adversarele să comită greşeli personale; lipsa unui puternic suport se făcea tot mai mult resimţită. În acest timp, baschetbalistele iugoslave nu s-au lăsat prea mult timp invitate la atac; ele au început o serie reuşită de aruncări de la semidistanţă, pătrunderi decise, care le-au permis să se desprindă în cîştigătoare.**

Formaţia română a pierdut la 16 puncte diferenţă, **datorită lipsei de încredere manifestată de componentele ei.** Aşa se explică de ce nu s-a încercat coşul de la semidistanţă (timid şi cu succes a aruncat **Taflan**, rareori şi fără rezultat a imitat-o **Gugiu**, total lipsită de iniţiativă în această privinţă **Racoviţă**), de ce după un atac ratat se reveneau în apărare doar cîte 3 jucătoare, facilitînd astfel contraatacurile adverse. Moralul şubred (în afara carenţelor de ordin fizic) a determinat acest eşec, lamentabil prin proporţia scorului, fapt care ridică următoarea întrebare: **baschetbalistele române au venit la Balcaniadă pentru un singur meci sau pentru un turneu?**

★

În cea de a doua etapă a turneului, Bulgaria a învins Bulgaria tineret cu 90—49 (48—24). Înaintea ultimelor meciuri clasamentul arată astfel: 1. IUGOSLAVIA 2 p. 2. BULGARIA 2 p, 3. ROMÂNIA 0 p. Meciul dintre Iugoslavia şi Bulgaria va fi decisiv pentru atribuirea celui de al 8-lea titlu balcanic.

În cele două partide susţinute pînă în prezent, echipa României a realizat procentaje de 34,8% la aruncări din acţiune (133—46) şi 77,5% la aruncări libere (40—31). GABRIELA CIOCAN ocupă locul doi (cu 49 p) în clasamentul coşgeterelor după Zorici (47 p) şi locul I în clasamentul jucătoarelor cu cea mai bună precizie în aruncările libere (88,9%).

★

Cu prilejul Conferinţei balcanice a federaţiilor de baschet a fost stabilit programul viitoarelor întreceri ale J.B.: SENIORI: 18—24 august la Vidin sau Blagoevgrad; SENIOARE: 19—21 decembrie la Sarajevo sau Pola; JUNIORI: 4—8 august la Izmir sau Burta; JUNIOARE: 21—23 iulie la Sibiu sau Satu Mare.

D. STANCULESCU

CINE VA JUCA CU SPASSKI?

Şansele candidaţilor la campionatul mondial de şah

După cum am anunţat într-unul din numerele noastre trecute, în primele meciuri ale candidaţilor la campionatul mondial de şah se vor întîlni perechile Petrosian (U.R.S.S.) — Hübner (R.F.G.), Korcinoi — Gheller (ambii U.R.S.S.), Fischer (S.U.A.) — Taimanov (U.R.S.S.) şi Larsen (Danemarca) — Uhlmann (R.D.G.). În sferturile de finală se vor întîlni învingătorii meciurilor 1 şi 2, respectiv 3 şi 4.

Comentatorii fac tot felul de pronosticuri în jurul acestor întîlniri, care vor avea loc în luna mai a anului viitor. Prima şansă, după cum era de aşteptat, este acordată lui Fischer, care în mod normal trebuie să cîştige fără prea multă bătaie de cap meciul de 10 partide cu Taimanov. Să sperăm că marele maestru american nu va insista asupra cererii sale ca meciurile să se dispute pînă la 6 partide cîştigate şi astfel vom putea asista la o luptă pentru campionatul mondial, cu participarea tuturor candidaţilor cu şanse.

În caz de victorie asupra lui Taimanov, Fischer va întîlni, probabil, pe Larsen, care are prima şansă în meciul cu Uhlmann. Un meci care poate fi deosebit de interesant, avînd în vedere personalitatea şi ambiţiile celor doi protagonişti.

Pe cealaltă „linie", Petrosian, care are prima şansă în meciul cu tînărul Hübner, va întîlni în sferturile de finală pe învingătorul meciului Korcinoi — Gheller, care constituie, fără îndoială, cea mai dificilă confruntare a primei etape. Întrebat fiind de către corespondentul ziarului de şah „64" dacă este mulţumit cu rezultatul tragerii la sorţi, Korcinoi a răspuns sincer: „Nu prea... Singurul lucru care mă consolează este gîndul că şi eu, probabil, nu sînt un partener comod pentru Gheller. Dar, fiindcă veni vorba, de unde să iei astăzi un partener comod?"

S. SAMARIAN

TELEX • TELEX

Ancheta organizată de agenţia P.A.P. din Varşovia a desemnat pe cei mai buni sportivi europeni ai anului 1970: Eddy Merckx (ciclism) 178 p din 220 posibile, V. Alekseev (haltere) 164 p, C. Papanikolau (atletism) 150 p, G. Larsson (înot) 123 p şi J. Rindt (automobilism) 93 p etc.

■

La Copenhaga, într-un meci de volei feminin, echipa Israelului a întrecut pe cea a Danemarcei cu 3—0 (15, 2, 11).

■

În cea de-a doua semifinală a competiţiei feminine de tenis pentru „Cupa Federaţiei internaţionale", echipa Australiei a întrecut cu 3—0 formaţia Franţei. Performera întrecerii a fost tînăra tenismană australiană Evonne Goolagong învingătoare cu 6—3, 3—6, 6—0 în faţa cunoscutei campioane Francoise Durr. În celelalte două partide s-au înregistrat următoarele rezultate: Margaret Court-Gail Chanfreau 6—1, 6—1; Court, Goolagong — Durr, Chanfreau 6—2, 6—3. În finala competiţiei, echipa Australiei va întîlni formaţia Angliei.

■

La Bamako (Mali) s-a disputat returul meciului dintre selecţionatele Mali şi Niger, contînd pentru „Cupa Africii" la fotbal. Gazdele au obţinut victoria cu scorul de 3—1 (2—1). Învingători şi în primul joc (scor 1—0), fotbaliştii din Mali s-au calificat pentru turul următor al competiţiei.

■

În ziua a doua a turneului internaţional masculin de handbal de la Utrecht (Olanda), s-au întîlnit echipele Finlandei şi Austriei. La capătul unui joc echilibrat, handbaliştii finlandezi au terminat învingători cu scorul de 14—13 (8—7).

■

Finala turneului internaţional masculin de baschet de la Bremerhaven (R. F. a Germaniei) se va disputa între echipele Austriei şi Olandei. În semifinalele competiţiei, Austria a învins cu 67—59 o selecţionată locală, iar Olanda a întrecut cu 89—72 formaţia Elveţiei.

■

Campionatul unional de şah s-a încheiat la Riga cu victoria marelui maestru Viktor Korcinoi, care a totalizat 16 p din 21 posibile. Pe locurile următoare s-au clasat în ordine: Tukmakov 14½ p, Stein 14 p, Balaşov 12½ p etc.

■

În cadrul „Cupei Alpilor" la hochei pe gheaţă, echipa iugoslavă H. C. Jesenice a întîlnit pe teren propriu formaţia vest-germană Augsburg. La capătul unui meci echilibrat, scorul a fost egal: 2—2 (1—0, 0—0, 1—2).

■

Într-un meci restanţă din cadrul etapei a 11-a a campionatului italian de fotbal, formaţiile Milan şi Torino au terminat la egalitate: 1—1. În urma acestui rezultat, echipa Milan a trecut pe primul loc în clasament cu 17 p.

■

Continuîndu-şi turneul în Danemarca, selecţionata masculină de handbal a Israelului a jucat la Copenhaga cu formaţia Bornholm. Oaspeţii au obţinut victoria cu scorul de 21—15 (11—7).

„Europenele" juniorilor la hochei (grupa A)

PRAGA 29 (Agerpres). — **La Preşov (Cehoslovacia) s-au desfăşurat întrecerile campionatului european de hochei pe gheaţă (grupa A) rezervat echipelor de juniori. Selecţionata Suediei a întrecut cu scorul de 9—1 (4—0, 2—1, 3—0) reprezentativa R. F. a Germaniei. Într-un alt joc, echipa Finlandei a dispus cu 9—2 (2—2, 3—0, 4—0) de formaţia Norvegiei. Alte rezultate: Cehoslovacia — Norvegia 19—3 (7—1, 4—0, 8—2); U.R.S.S. — R. F. a Germaniei 12—0 (7—0, 3—0, 2—0).**

TINERII VITEZIŞTI DE LA METALURGICA SIBIU SE IMPUN

Întrecerile tinerilor patinatori participanţi la „Cupa 30 Decembrie" au scos în evidenţă progresul înregistrat de viteziştii aparţinînd Asociaţiei sportive Metalurgica Sibiu (prof. **Petre Tivadaru**) şi clubului Dinamo Braşov (antrenor — **Ernest Urlich**). Mai numeroşi şi cu un plus de pregătire tehnică şi fizică, alergătorii din Sibiu, au învins în majoritatea probelor. Iată cîştigătorii clasamentelor generale:

Juniori II: Sanda Frum (Metalurgica Sibiu 180,345 p; Zoltan Şandor (Dinamo Braşov) 158,016 p; **copii I** — Eva Sigheti (Şcoala sportivă M. Ciuc) 125,200 p; Adrian Vîrbănescu (Metalurgica Sibiu) 105,500 p; **copii II** — Carmen Dragoman (Metalurgica Sibiu); Ioan Opincaru (Metalurgica Sibiu) şi Marian Mihail (Dinamo Braşov) 49,300 p. CLASAMENTUL PE ECHIPE: 1. Metalurgica Sibiu 200 p, 2. Dinamo Braşov 120 p, 3. C.S.M. Cluj 109 p, 4. Mureşul Tg. Mureş 62 p, 5. Agronomia Cluj 60 p.

Unde mergem

SÎMBĂTĂ, 2 IANUARIE

HOCHEI. Campionatul european de juniori, grupa B. Ora 16: România — Danemarca; ora 16,30 Polonia — Ungaria.

SCHI. Predeal — Clăbucetul Taurului: concurs de deschidere (probe alpine). Ora 18: slalom paralel; ora 19,15: demonstraţia sportivilor şi vînătorilor de munte.

DUMINICA 3 IANUARIE

HOCHEI. Campionatul european de juniori, grupa B. Ora 15: Ungaria — Bulgaria, ora 17,30: România — Polonia.

SCHI. Poiana Braşov — concurs de deschidere (probe nordice), ora 10; start în cursele de fond şi patrule militare: ora 12: concurs de sărituri

O LECTURĂ PLĂCUTĂ ŞI INSTRUCTIVĂ DE ANUL NOU

ALMANAHUL **sportul '71**

UN CADOU UTIL,

O LUCRARE CARE NU TREBUIE SĂ LIPSEASCĂ DIN BIBLIOTECA NICI UNUI IUBITOR AL SPORTULUI

ALMANAHUL **sportul '71**

DE VÎNZARE LA CENTRELE DE DIFUZARE A PRESEI ŞI LA LIBRĂRII

PANORAMIC SPORTIV EXTERN

Patrick Russel trece în iureş prin porţile de slalom... În concursurile din ianuarie, tînărul schior francez va ataca decis poziţia de lider a compatriotului său Henri Duvillard, în „Cupa Mondială" la schi

START IN '71

Pe meridianele sportive, acest Revelion nu aduce numai bucurii şi destindere, ci şi dîrză luptă cu acele cronometrului, ruleta de măsurat şi tabelele de punctaj. Sezonul '71 îşi ia un start vijelios, în nenumărate competiţii internaţionale de anvergură.

Fireşte, prim-planurile aparţin gheţii şi zăpezii, care solicită pe aşii vitezelor în lunecuş, la marile întreceri de schi şi patinaj, fără a uita pe cele ale hocheiului pe gheaţă. Schiorii au o suită întreagă de importante concursuri şi vom începe, aci, prin a enumera pe cele mai spectaculoase, aparţinînd campionilor zborului de la trambulină.

Chiar în prima zi a anului nou, de pe uriaşa pîlnie a trambulinei de zăpadă de la Garmisch Partenkirchen vor decola spre înalt cei mai buni săritori, în *tradiţionala competiţie a „celor 4 trambuline"*. Startul urmează să fie luat cu două zile mai înainte, la *Oberstdorf*, iar întrecerea începută în R.F. a Germaniei continuă pe cele două trambuline uriaşe din Austria, la *Innsbruck* şi *Bischofshofen*.

Dezlipindu-se mai rar — şi nedorit... — de pîrtia albă, dar cotind în trombă printre porţi, slalomiştii şi coboritorii se vor întrece într-o suită non-stop de concursuri, cele pentru *„Cupa Mondială — Trofeul Evian* fiind în centrul atenţiei. Canadianca *Betsy Clifford* şi francezul *Henri Duvillard*, out-siderii periculoşi, vor trebui să-şi apere poziţiile de lideri în faţa unui eşalon de mari vedete, care vizează cele două globuri de cristal, *teptate şi de iubitorii sportului de iarnă din ţara noastră, cu justificate speranţe, dată fiind clasa recunoscută a boberilor români.*

Viteziştii gheţii au luna campionatelor europene: *cele pentru bărbaţi la Deventer* (23—24 I), iar *cele pentru femei la Leningrad* (30-31 I). Dar şi alte reuniuni internaţionale de prestigiu sînt rezervate patinatorilor de viteză, în primul rînd tradiţionala suită de concursuri ale „celor patru piste": *Inzell — Innsbruck — Cortina D'Ampezzo — Madonna di Campiglio.*

Hocheiul pe gheaţă programează ultimele întîlniri din grupele campionatului european pentru juniori, la *Presov* şi la BUCUREŞTI, ca apoi seniorii să-şi recapete locul „în vedetă" cu o suită de meciuri amicale, care pregătesc confruntările oficiale din C.M. de mai tîrziu. *Sînt aşteptaţi canadienii*, neparticipanţi la mondiale, dar care doresc să susţină în Europa o serie de întîlniri demonstrative, prezentînd echipe „mixte", cu amatori şi profesionişti.

Dar nu numai terenurile îngheţate vor primi oaspeţi în această primă lună a anului sportiv.

Campionatele de fotbal continuă în ţările cu climă mai blîndă şi avem chiar un meci inter-ţări (C.E., gr. 3), la *Atena*, opunînd reprezentativele *Greciei* şi *Angliei*. O serie de echipe europene, naţionale şi de club, călătoresc spre America de Sud, făcîndu-şi o vacanţă activă.

Tenismanii se arată foarte activi, pe teren acoperit ca şi pe gazonul oraşelor australiene. Majoritatea aşilor racheteI vor fi reuniţi la 23 ianuarie la *Sydney*, pentru *campionatele „open" ale Australiei*. Absenţele sînt motivate, desigur, de alte turnee importante, cum sînt circuitul american „indoor" sau cel indian.

Mai sînt în program obişnuitele *competiţii de sală*, cuprinzînd întîlniri pentru *cupele europene la baschet, volei şi handbal*, ca şi reuniuni *cicliste* sub cupola velodromurilor acoperite. Două importante competiţii automobilistice, la temperaturi diferite: *Raliul Monte Carlo*, pe şoselele europene bintuite de intemperii (23—30 I) şi cele „24 ore" de la *Daytona* (S.U.A.) sub soarele strălucitor al Floridei (30—31 I).

Şi am subliniat doar datele mai importante din calendarul sportiv al lui ianuarie...

Vlad UDRIŞTE

Dialog față în față...

— Iată că ne întîlnim, spuse anul vechi, 1970, celui nou, 1971. Dar ce să-ți spun eu ție, că tu ești un tînc, un novice și n-ai habar de tot ce s-a întîmplat în cele 365 de zile care au trecut.

— Nu uita, unchiule, că și ție tot așa ți s-a spus, anul trecut, de către 1969. Aceasta este legea vieții. Ciudat, să ți-o spun tocmai eu, un puști. Da, așa este, anii ce urmează se continuă darnic, așa cum se continuă generațiile, tradițiile, secolele.

— Măi, da știi că ești un copil precoce. Nici n-ai apărut și ai început să dai lecții. Dar, poate ai dreptate. Ceea ce știm, ceea ce cunoaștem bine, sîntem datori să dăm mai departe, așa ca într-o ștafetă... Și ce-ai vrea să știi?

— Păi, în primul rînd, ce a fost mai bun în tine. Ce te-a mulțumit, ce ți-a adus bucurie și mîndrie.

— Să știi că au fost multe și dintr-odată mi-e greu să aleg. Dar dacă mă lași să mă gîndesc...

— Gîndește-te, 1970, gîndește-te. Altceva nici nu mai ai de făcut acum. De mîine, tu rămîi anul care a fost, amintire, date pentru statistică și atîta tot...

— Ia te rog, poartă-te frumos. Lasă că îți vine și ție rîndul. Deci, să mă gîndesc...

— Hai, te rog, spune-mi că îmi pierd răbdarea...

— Eu zic să începem cu atletismul, că-i cu litera A...

— Numai de asta?

— Nu, și pentru că, în acest an al meu, atletismul și-a făcut datoria. Recorduri multe, campioni balcanici și o fată...

— O știu, moșule, Viorica.

— Nu, nu Viorica.

— Atunci Lia sau Ileana.

— Nu, nu ele. Valeria. Valeria Bufanu. Ea mi-a dat foarte multe emoții, dar și foarte multe satisfacții.

— Dar în alte sporturi nu le-ai avut?

— Cum să nu? La lupte cu Berceanu, campion mondial, la handbal băieți, campioni ai lumii pentru a treia oară și așa mai departe...

— Cum și așa mai departe? Moșule, văd că nu ai chef de vorbă. Dacă știam că nu ești fair-play, te mai lăsam un an să te lupți cu calendarul și cu sportivii.

— Drept să-ți spun, mi-ajunge unul. Ai să vezi tu cum e cu eforturile maximale, cu aclimatizarea la altitudine, cu calendarul competițional...

— Ce e aia aclimatizare? De temporizare am auzit de la cronicari, dar de aclimatizare, nu.

— Da, de Mexic ai auzit?

— Nu, parcă e o țară, undeva...

— O fi și o țară, dar mai întîi de toate Mexicul a însemnat în acest an al meu de grație C.M., campionatul mondial de fotbal.

— Și a fost greu?

— Mai mult decît atît. Dar a ieșit bine, și pentru Dembrovschi chiar cu o statuie.

— Ce să facă Dembrovschi cu o statuie?

— El, nimic, dar amintirea oamenilor...

— Sigur, oamenii vor, cu orice preț, să țină minte...

— Da, vor. Și uneori chiar și merită. Iată, Năstase a fost în 1970 cel mai bun european și unul dintre cei mai buni din lume, scrimerii din nou pe podium, canotorii neînvinși...

— Și pe tine, moșule, or să te țină minte?

— Ia nu te mai obrăznici, puștiule. Așteaptă tu, că-ți vine și ție rîndul...

— Păi eu mai am, 365 de zile!...

— Și eu am avut, fiule.

— Atunci cu bine, unchiule, pe curînd în istoria sportului românesc.

— Parcă '72 este cu răspundere, '72 anul olimpic.

— Da, dar tu ești preolimpicul și-i la fel de greu. Succes. Cu bine și nu uita. Ia-o încet, că te așteaptă un an greu.

— Mulțumesc, unchiule. Și nu mă uita.

— N-am să te uit nici eu, nici oamenii. Numai să o meriți. Adio fiule!...

VIRGIL LUDU

PENTRU FIECARE, O MELODIE DE REVELION

Mărunțica : *Viorica Viscopoleanu.*
Ia te uită ce mai fete — *scrimerele noastre.*
Mîine, cine știe — *reprezentativa de fotbal.*
Cum să uit ce-a fost — *lotului nostru de tenis de masă.*
Ce e cu tine? — *echipa de fotbal Steaua.*
Doar băieții sînt de vină — *orice antrenor, după o înfrîngere.*
Trenule, mașină mică — *C.F.R. Cluj.*
Nu mai plînge, Baby — *Progresul.*
Eu pentru voi ridic paharul! — *handbaliștii noștri.*
Astă-seară mă fac praf! — *toată lumea!*

Anton DRAGOȘ — *Moș Gerilă, de-a lungul anilor*

RĂVAȘ

Unui anumit turist

Unii pleacă-n zări montane
Căci adoră depărtarea ;
Tu, în schimb, stai prin cabane,
Consolîndu-te cu... „ZAREA"

Universității Craiova, învinsă pe propriul său teren, de către Steaua

Sărind pe colindători
— „A cam căzut pe voi beleaua
La noi, veniți cu-n plugușor
Și nu care cumva cu...
Steaua!"

Unui baschetbalist

As în baschet, ins cu fală,
Cum văzu că blîndul moș
A picat cu traista goală,
L-a zvîrlit din nou la... coș!

Unui fundaș obstrucționist

Pentru ce l-ai faultat,
Cu atîta disperare?
— Fiindcă am fost „atacat"
Mă aflam în... apărare!

Lui Dan Deșliu, cîndva boxer

Înțeleg de ce la TELE,
Ești glumeț și trac nu ai ;
Ești obișnuit cu STELE,
De pe vremea cînd... boxai!

Lui Caraman (Farul)

Clasic vîrf de-atac în trombă,
Viguros precum un tanc,
Ca să aibă șuturi bombă
Și-a pus pulbere-n... bocanc!

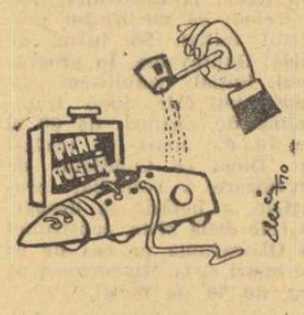

Răvaș lui Răducanu

Nu se scurse bine anu'
Și poftim, că sînt indicii
Cum că Rică Răducanu
Umblă iar cu... artificii!

Boberilor noștri

Nu mai intru în detalii,
Performanțele-s non-stop —
Bob cu bob se face snop
de medalii...

Meciul Clay-Bonavena

Clay boxînd cu Bonavena,
A electrizat arena.
Dar ca box, printre cei grei,
BONAVENA este... CLEI!

C.F.R.-ului Timișoara, codașa clasamentului

Privea atent al gării ceas
Alaltăieri un călător,
Să vadă dacă n-a rămas
În urmă ca echipa lor.

STADIONUL, IARNA

Îmi place uneori să trec alene
Prin amfiteatrul unui stadion,
Cu băncile prelungi ca niște gene
Purtate de-o cascadă de beton.

E liniște. Doar gîndul ca o vîslă
Tresare lin, gonind ultimul zvon.
Și tot privesc prin liniștea de pîslă.
Albul intens cernut peste gazon.

St! Doarme stadionul... Doar poetul
Și luna trec încetul cu încetul
Prin noaptea cu penumbre lungi și reci.

Hai, taci și tu peniță guralivă —
Rostogolind imagini în derivă,
Visezi... tălăngi : ca mîine-i zi de meci!

Mircea BONDA

Citind cronicile sportive

CORECTURA, BAT-O VINA!

...Pe ring, Iliuță boxa cu **zgarda** inversă.

...Fotbalistului Costică îi place mai mult să tragă cu **șprițul.**

...Punînd arma la ochi, el trase drept în **docar.**

...În timp ce-și executa exercițiul din concurs, gimnastul era atent la **cîrna** din față.

...Handbaliștii clujeni **parcară** de șapte ori în poarta adversă.

...În numai 30 de mutări, își făcu **mut** adversarul.

...Cu un finiș impresionant, rupse la sosire **rața** albă de lînă.

...Înainte de a intra pe teren, portarul strigă oaspeților că nu va primi de la ei nici un **pol.**

...De pe platformă, schiorul realiză cea mai mare **sărătură** din concurs.

...Și astfel, voleibaliștii cîștigară **supa** pusă în joc.

...Patinatorii gazdelor conduc după proba de **frigurî** impuse.

...Tot mai mulți tineri sînt atrași de tirul cu **acul.**

...Din toată echipa de fotbal, era singurul om de **lut.**

...Cu o lovitură trimise balonul drept în **clasă.**

...Drept răspuns la atacul cu **halbele,** mută pionul cu o **măsuță.**

...El a fost singurul din concurs care izbuti să **alunge** greutatea la 18 metri.

...La un moment dat, i se rupse **ghinionul** bicicletei.

...Gazdele obținură cea de-a opta lovitură de **cot.**

...În unanimitate, a fost declarat **împingător** la puncte.

...Reuși să treacă ușor printre **porțiile** de pe pîrtie.

...Într-un ultim efort, **mulse** haltera.

V. D. POPA

ANDO — *Fără cuvinte*

Și ele sînt „microbiste"

— Ce bucuroasă sînt că te-am întîlnit, Mărioaro! Nu te-am mai văzut de la meciul Dinamo—Steaua.

★

— Unde te duci, Lili?
— La teatru.
— La ce piesă?

— Nu știu cum îi spune, dar joacă în ea nevasta lui Jenei.

★

— Ce mai face bunica ta?
— Cum o știi. Tot stelistă.

★

— La serviciu, anul ăsta, am fost de cinci ori evidențiată și o dată sancționată. Înseamnă că stau bine cu golaverajul.

★

— Mămico, vreau să-i dau un nume ilustru teutul de pluș pe care mi l-a adus Moș Gerilă. Ce nume să-i dau?
— Dumitrache!

Veronica BERTOLI

CLASAMENTUL ÎN... FILME

1. DINAMO — „Stăpîn pe situație".
2. PETROLUL — „Urmărirea".
3. RAPID — „Simpaticul domn R".
4. STEAGUL ROȘU — „Intrusa".
5. U.T.A. — „Iluzii".
6. POLITEHNICA — „Așa am venit".
7. FARUL — „La dolce vita".
8. UNIV. CRAIOVA — „Al 8-lea".
9. STEAUA — „Amintiri bucureștene".
10. S. C. BACĂU — „Sezon mort".
11. UNIV. CLUJ — „Departe de lumea dezlănțuită".
12. F. C. ARGEȘ — „Noaptea e făcută pentru a visa".
13. JIUL — „Unghiul de cădere".
14. C.F.R. CLUJ — „Vadul iadului".
15. PROGRESUL — „Lanterna cu amintiri".
16. C.F.R. TIMIȘ. — „Ultimul mohican".

MÜNCHEN '74

Vă transmit de pe stadionul din München, la cîteva minute după finala campionatului mondial România — R.F.G. Scorul e cunoscut de întreaga lume : 2—2. Meci de o intensitate dramatică, cu un singur precedent : Italia — R.F.G., în Mexic. După 90 de minute, tabela de marcaj indica 0—0. În minutul 91, Beldeanu, pe o deschidere a lui Dudu Georgescu, a întors pe dos întreaga apărare adversă și a marcat în colțul lung. Trei minute după aceea, Codrea a făcut un nenorocit hent în careu, transformat de eternul Beckenbauer. Au urmat 10 minute infernale în care românii au avut două bare, prin Boțin și Dumitroche. Echipa R.F.G. s-a apărat extraordinar, după care a trecut la atac. În a doua prelungire, Vali Mironescu — antrenorul național, de comun acord cu prof. A. Niculescu, secundul său — l-a introdus în teren pe Dobrin în locul lui Dudu. Dobrin a făcut 5 minute fulminante și, în minutul 108, a șutat de la 18 metri, imparabil. Ultimele 12 minute ne-au fost fatale. Jucătorii vest-germani ne-au masat în careu, Răducanu a apărat șase mingi imposibile în 4 minute, Codrea, Ianul și Bădin au fost uluitori, dar în minutul 118, la un șut de la 25 de metri al lui Beckenbauer, nu s-a mai putut face nimic. Finala se va rejuca marți. La ora actuală — stadionul, Münchenul, ca și întreaga lume sînt în delir. Din întreaga noastră echipă, nu pot remarca un om anume, toți au fost magnifici, și nimeni nu poate da o declarație. Toți sînt frînți de emoție. Și singurii care pot vorbi — ca de obicei — sînt gazetarii și scriitorii. Iată ce am obținut :

Joao Saldanha : „Românii au pierdut meciul în primele 90 de minute. Acest Dudu Georgescu e comparabil cu Pele". **Ioan Chirilă :** „Nu trebuia să ne apărăm — trebuia să dăm naibii exemplul italian care, azi, în fotbalul modern, nu mai are nici o valoare..." **Peter Van Vogele, ziarist olandez :** „De patru ani, de la Feijenoord — U.T.A., știam că românii sînt cei care au viitorul în Europa. Mă mir că nu v-ați dat seama..." **Cristian Topescu :** „Nu mai sîntem mici și ai dracului în fotbal. Sîntem mari și divini, așa cum numai în handbal am izbutit..." **Peter Tompson,** ziarist englez : „Yes..." **Fănuș Neagu :** „Federația s-a comportat mizerabil, încredințînd naționala unui ziarist. Cu Angelo, antrenor principal, eram azi campioni mondiali". **Viktor Pagodin, Agenția TASS" :** „Un fierbinte salut întregii echipe române. Marți, veți trebui să atacați fără odihnă". **Eugen Barbu :** „Pentru marți, sînt sceptic. Delirăm prea repede și prea periculos. Unde vom ajunge? Ia să fim atenți, în continuare..." **Teodor Mazilu :** „Un meci nul e un meci nul și nu o victorie. Ar trebui atacat mai mult pe aripi, adversarii — ca orice echipă de oameni — nu mi s-au părut invulnerabili. Tot ce e omenesc e vulnerabil"... **Laurențiu Ulici,** critic literar la „Contemporanul" : „3—2 pentru România, marți"... **Ion Băieșu :** „Sînt fericit, știam că... Văzusem că... (indescifrabil, mai departe). Unde-i Fănuș?" **I. Dumas,** de la France Presse : „Trebuia să vă apărați în linie"... **C. Teașcă :** „Eu aș fi temporizat la maximum, după 1—0..."

În ce mă privește, pot spune atît : nu știu ce va fi marți, știu doar că echipa noastră, prin Beldeanu, Boțin și Dudu m-a răzbunat pentru acele dimineți de luni, din urmă cu 3—4 ani, cînd din cauza Progresului, a C.F.R.-ului timișorean nu puteam ieși pe stradă... Iar pînă marți, să fim sănătoși!

BELPHEGOR

În loc de TELE-CRONICA

Anchetă prefabricată

PRINTRE ANTICIPĂRILE CONDEIERILOR

În ajun de Revelion ne-am adresat unor comentatori sportivi cu rugămintea să ne răspundă pe scurt la două întrebări :

1. Ce v-a plăcut în fotbalul nostru?
2. Ce nu v-a plăcut?

Publicăm o parte din răspunsurile... **posibile :**

EUGEN BARBU

1. Răducanu. Pentru că mi-a oferit, din cînd în cînd, prilejul de a scrie atît cronică sportivă, cît și... teatrală.

2. Arbitrajele (atunci cînd au fost bune și, deci, n-au oferit subiecte de discuție).

ION BAIEȘU

1. Abundența de cronici sportive ale scriitorilor... Probabil că se inspiră din exemplul lui Camil Petrescu... Dar și Camil s-a lăsat la un moment dat!

2. Numele și locul echipelor au fost alese, parcă, de... Tanța și Costel! Astfel, „Farul" și „Steaua" ne călăuzesc spre... mijlocul clasamentului, iar „Progresul" spre... coadă!

DAN DEȘLIU

1—2. Am o singură remarcă... „Steaua fără nume" nu ar avea nici un farmec fără... prezentatorul care-i dă strălucire (iertați-mi lipsa de modestie, dar asta nu-i părerea mea, ci a... familiei) și fără juriul care greșește!... Tot astfel, echipelor noastre de club le-ar trebui cîte 2—3 vedete care să le dea strălucire... că de greșeli, slavă Domnului, nu ducem lipsă!

MIRCEA RADU IACOBAN

1. „Don Gil de ciorap verde", care a cucerit-o fulgerător pe „Donna Poli" din Capri, spre disperarea „arbitrului" Cursaru!

2. Aprecierea acordată lui... Pelé. Căci mie nu-mi place Pelé, nu-mi place Pelé, nu-mi place Pelé! E bine?... La anul și la mulți ani!

TEODOR MAZILU

1. Emeric Dembrovschi, singura statuie din fotbalul nostru.

2. Pisica... pe care era s-o calce Dembrovschi... Cred că evitarea acestui accident reprezintă cu adevărat o cotitură în mentalitatea fotbaliștilor noștri.

FANUȘ NEAGU

1. Angelo Niculescu!
2. Faptul că n-am fost proclamat cetățean de onoare al orașului Arad.

ANGELO NICULESCU

(excepție, el nefiind „condeier")

1. Faptul că nimeni nu m-a obligat să citesc propunerile în materie de fotbal ale scriitorilor noștri.

2. Faptul că totuși, din cînd în cînd, sînt întrebat de ce nu le citesc.

TITUS OZON
(aceeași excepție)

1. Mi-a plăcut postul de antrenor adjunct al naționalei... Dacă iese totul bine, e bine și pentru mine... Dacă se încurcă treaba, răspunde... șefului, că de aia e șef!
2. Discuțiile interminabile... Părerea mea e clară : să se întărească tehnica, de acord, dar să nu se neglijeze tactica!... Să se întărească tactica, de-acord și cu asta, dar să nu se neglijeze condiția fizică!... Din această dilemă nu putem ieși!

Am zis!

Nelu MARIN
— Iași —

— Asta-mi încuie buletinul și ție-ți arde de pom!...

Desen de N. CLAUDIU

POȘTA LUI MOȘ GERILĂ

ING. E. NIOSUL, PREDEAL. Că se poate juca șah prin corespondență, nu mai e de mult o noutate! Trimiți mutarea în plic și aștepți răspunsul. Fotbalul e cu totul altceva. Ce să trimiți în plic? Pasa? Pînă o primește, pînă trage la poartă, mori de plictiseală! De altfel, n-ați văzut aceasta și pe... terenurile de fotbal?

UN FUMĂTOR, CONSTANȚA. Susțineți că ați remarcat mulți sportivi fumători! Cred că vă înșelați. Aceștia sînt... fumători care fac sport! E cu totul altceva...

N. LĂMURITUL, LOCO. Ați pierdut pariul pe care l-ați făcut cu amicul dv.: la tir muștele se împușcă — nu se prind!

C. COSTEL, PLENIȚA. În nici o țară de pe glob nu există o Federație de poker, deși, după dumneavoastră, și acesta este un joc de masă. Pas... parole d'honneur!

P. GOGU, TULCEA. Într-adevăr, pentru a executa cu precizie loviturile libere, rugbyștii ar putea lua lecții de la fotbaliști, care sînt mai specialiști decît ei în a trage peste bara porții.

I. ICA. RĂDĂUȚI. Nu! La hochei pe gheață, angajamentele nu se fac prin nici un serviciu de personal.

C. PICU, PITEȘTI. Halterele se ridică la concursuri numai cu mîinile. Cu macaraua, eu aș fi fost de mult campion mondial.

O. GICU, ROȘIORI. Tirul cu arcul este într-adevăr un sport care cîștigă tot mai mulți adepți pe glob. De aceea doriți să știți care este cel mai bun sportiv din această disciplină. Fără îndoială, Cupidon.

S. DIDONA, TG. JIU. Faceți o confuzie. Hippi nu sînt cei care practică sportul hipic. Nu de alta, dar de cum i-ar vedea, bieții cai ar lua-o la... galop. Bineînțeles, fără ei.

T. DOLU, CRAIOVA. Așa este. Cele mai plăcute căderi sînt ale parașutiștilor. Cu o singură condiție. Să nu nimerească jos într-un tufiș de scaeți.

N. BĂTRÎNELU, CONSTANȚA. Pînă la vîrsta de 75 de ani n-ați făcut nici un sport și-acum îmi cereți să vă recomand unul. Am găsit : Pronosportul.

MIMI GEORGESCU, SINAIA. N-aveți noroc în căsnicie? Ați fost căsătorită cu un alergător, cu un baschetbalist, cu un canotor, cu un discobol și tot n-ați găsit adevărata dragoste? Perseverați, la urma urmei sînt 69 de discipline sportive!

UN CHIMIST, LOCO. Dacă, potrivit legii lui Lavoisier, totul se transformă, întrebați de ce nu se transformă și toate loviturile de la 11 metri? Dacă pe vremea lui Lavoisier ar fi existat fotbal, fiți sigur că n-ar mai fi enunțat legea care i-a făcut celebru!

TITI GLEZNA, BACĂU. Dacă într-o confruntare cu adversarul acesta trebuie să fie internat în spital, ce flori să-i duceți cînd îl vizitați? Bineînțeles, „Nu mă uita".

NAE PISTOL, TUNARI. Țineți să ne reamintiți că la Campionatele europene de talere din toamna aceasta, cu toate angajamentele, taleriștii noștri n-au obținut nici o victorie... Trebuie să recunoaștem că, într-adevăr, talerul e... cu două fețe!

UN FOST JUCĂTOR, LOCO. Propunerea dv. privind stimularea înscrierii golurilor nu este lipsită de interes. Și anume, propuneți ca golurile înscrise în deplasare să se socotească dublu (asemănător Cupei orașelor tîrguri!). Există, totuși, pericolul ca echipele să nu mai doarească să joace... „acasă"!

Pt. conformitate : D. MAZILU, V. RĂDULESCU

ORGANIZATORII NE VORBESC DESPRE JOCURILE OLIMPICE DIN 1972

WILLI DAUME, președinte:

„O SĂRBĂTOARE A LUMII SPORTIVE FĂRĂ EXCEPȚII"

● DE CE TOCMAI MÜNCHEN? ● CONSTRUCȚII ÎN DIMENSIUNI UMANE ● SPORTIVII ROMÂNI — OASPEȚI DE VAZĂ ÎN SATUL OLIMPIC

În fruntea celor 41 de membri care formează Comitetul de organizare a celei de-a 20-a Olimpiade de la München din 1972, se află, ca președinte Willi Daume, președintele Comitetului olimpic al R.F.G. Cumulul acesta de funcțiuni — dar mai ales enormele griji pe care i le provoacă viitoarele Jocuri — l-au obligat să renunțe la titlul de președinte al Uniunii sportivilor din R.F.G.

Răspunderile postului care incumbă conducerea unei uriașe întreprinderi și girarea unei investiții de peste un miliard de mărci, fac viața președintelui nu tocmai comodă. Voiajurile în jurul lumii, obligațiile protocolare, răsfățurile și criticile presei par să echilibreze situația. Rămîn însă apăsătoarele răspunderi.

În apartamentul său, aflat la etajul 20 al hotelului Arabella din München, am încercat (inutil) să-l sustragem pe domnul Willi Daume preocupărilor sale grave, amintindu-i că a fost el însuși concurent olimpic, membru în echipa de baschet a țării sale. Convorbirea revenea mereu, ca o obsesie, la perspectiva jocurilor de care ne mai despart doar 600 de zile. Ne-am supus situației, propunînd prima întrebare a interviului solicitat:

— *Sloganurile noastre,* ne răspunde amabil Willi Daume, *sînt creații ale unor agenți de publicitate versați. La urma urmei, numai participanții la jocuri, sportivii, trebuie să fie amatori. Organizatorilor li se cere, dimpotrivă, să fie profesioniști, și încă dintre cei mai buni. Așadar, sloganurile noastre au BLICKFANG, dar ele conțin și gîndurile intime cu care am pornit la drum, obiectivele pe care le-am țintit de la început.*

— Cum s-a ajuns la alegerea Münchenului?

— *Orice scriitor bavarez ar putea să vă răspundă într-o mie, în zece mii de cuvinte. Eu am să încerc să rezum. Firește că într-o țară cu multe orașe importante care se cred toate placa turnantă a țării, alegerea nu a fost ușoară și nici lipsită de critici. Majoritatea orașelor vestgermane sînt înghesuite pe spații supraîncărcate și se consacră de mult cîte unui domeniu. Nimănui, de exemplu, nu i-ar fi trecut prin minte să propună Düsseldorf, știind că orașul întreg e axat pe organizarea expozițiilor internaționale și a tîrgurilor de mostre. Atunci de ce tocmai München? Pentru că a avut un primar energic și sportiv, dar mai ales pentru că a prezentat avantajul acelui teren viran din imediata vecinătate a perimetrului urban care este astăzi cunoscut în lumea întreagă sub numele de Oberwiesenfeld. Existența acestui teren de instrucție al grenadierilor bavarezi și mai apoi aeroport dezafectat ne-a permis să concepem o cetate olimpică în arie concentrată.*

— Nu vă temeți că tocmai această concentrare va stîrni acuzația de gigantism, care importunează atît de des societatea modernă și amenință lumea olimpică?

— *Ne-am confecționat paraträznete și pentru asemenea reproșuri. Nimic nu va fi supradimensional la Oberwiesenfeld. Nici în ansamblul arhitectonic, nici în atmosferă, nici în program. După cum știți, stadionul olimpic — deși ultimul în dată în istoria olimpiadelor — nu va fi uriaș, nici cel mai mare, mulțumindu-se cu o capacitate de 80 000 de spectatori. Este evident că într-un stadion cu 300 000 de locuri, cursa de 100 de metri nu ar mai fi pentru spectatori decît o întrecere între furnici. Noi considerăm că tot ceea ce nu concordă cu dimensiunile naturii — în definitiv, dimensiunile umane — este contrar concepțiilor olimpice. Cu tot respectul pe care-l purtăm experienței edilitare de la Roma, Tokio sau Mexico, trebuie să declar că modelul admirat de noi va rămîne Helsinki. Încercăm, în perspectiva unei epoci noi, avansate, să reluăm lecția de simplitate de atunci, din 1952.*

— Mulți comentatori sînt mai curînd tentați să facă, de astă dată, apropierea cu jocurile de la Berlin din 1936.

— *Știu că unii evocă vorbele filozofului spaniol Ortega y Gasset, potrivit cărua „trecutul are sex-appeal". Noi însă nu putem uita culisele macabre ale acelor jocuri. Detestăm falsul patetism, falsa solemnitate. Față de masivitatea de beton a construcțiilor de atunci, de statuile colosale, menite să devină o demonstrație de forță, oricine va putea constata la München un tablou diametral opus, compus din linii de suplețe și delicatețe.*

— Căutarea naturaleții în dimensiuni nu limitează firește costurile. Și atunci — se întreabă mulți, cu gîndul la randament — ce rămîne după jocuri?

— *Numai naivii mai pot crede în inutilitatea construcțiilor olimpice. Despre instalațiile sportive cu care se îmbogățește orașul nu mai vorbesc. Rămîn însă clădirile care compun satul olimpic. Ei bine, majoritatea vor deveni locuințe, de excelentă calitate și trebuie să vă mărturisesc că unii colegi de-ai dv., ziariști, au și arvunit apartamente! Realizarea post-olimpică cea mai importantă va fi însă crearea, aci, a unei moderne Academii sportive.*

— Printre elementele de simplitate ați evocat mai înainte și programul.

— *In acest domeniu nu vom face, firește, nici un fel de reducere. Voiam doar să spun că, la Jocurile Olimpice din 1972, nu vor fi pur și simplu 21 de campionate mondiale reunite sub același acoperiș, ci mult mai mult. Va fi o sărbătoare a lumii sportive. Fără excepție. Știu că unii manifestă îngrijorare în privința relațiilor noastre cu sportivii din Republica Democrată Germană. Pot să vă declar că, la München, ei vor fi, fără îndoială, printre cei mai populari atleți olimpici. Noi dorim ca în timpul jocurilor, spectatorii să formeze un fel de comunitate olimpică și nu să rămînă o masă indiferentă.*

— Printre participanții olimpici se vor afla, desigur, și sportivi români. Doriți să le adresați cîteva cuvinte?

— *Păstrez cele mai bune amintiri din vizita mea de acum 3 ani în România. Am putut aprecia valoarea cîtorva sportivi români în mari competiții. Sînt sigur că primarul satului olimpic, domnul Walther Tröger, îi va primi ca pe niște oaspeți de vază. Mie nu-mi rămîne decît să le urez succes în întreceri.*

Victor BANCIULESCU

INTERVIURI ÎN EXCLUSIVITATE PENTRU ZIARUL sportul

TOMOO SATO, secretar general:

PRIMA IARNĂ OLIMPICĂ ÎN ASIA

● ION PANȚURU AȘTEPTAT LA SAPPORO ● O PROBLEMĂ: ABUNDENȚA ZĂPEZII ● SOARTA SCHIULUI ALPIN TREBUIE DECISĂ ÎNAINTE DE JOCURI

La cererea redacției noastre, corespondentul Agerpres la Tokio, Florian Tuiu, a solicitat un interviu în exclusivitate d-lui Tomoo Sato, secretar general al Comitetului de organizare a celei de a XI-a Olimpiade de iarnă de la Sapporo, din 1972.

ÎNTREBARE: După Jocurile Olimpice de la Tokio din 1964 a urmat anul acesta expoziția mondială de la Osaka, iar acum ați invitat lumea sportivă să participe la Olimpiada albă de la Sapporo din 1972. Am dori, în numele iubitorilor sportului din România, să cunoaștem ce probleme specifice a întîmpinat și a rezolvat Comitetul de organizare cu prilejul pregătirilor pentru Olimpiada de la Sapporo?

RĂSPUNS: **Jocurile Olimpice de la Sapporo urmează să se țină în mare măsură prin cooperarea diferitelor organizații și instituții și datorită sprijinului acordat de iubitorii sporturilor de iarnă. Pentru a se obține această cooperare și a ne asigura de sprijinul general al cetățenilor, a trebuit să facem eforturi deosebite. De pildă, ca să construim edificiile olimpice, marile construcții și amenajările respective, cum ar fi trambulina de sărituri pe schiuri de la Okurayama, patinoarul acoperit și cel descoperit de la Makomanai, a trebuit să solicităm sprijinul guvernului central, fără de care nu puteam încheia lucrările. Dar în afara realizării acestor construcții necesare, am întîmpinat altă dificultate. A trebuit să punem la punct un sistem eficace prin care să înlăturăm zăpada de pe piste și chiar de pe străzi.**

— Să înlăturați zăpada de pe piste și de pe străzi? De ce? Nu aveți nevoie de zăpadă pentru desfășurarea jocurilor?

— La noi, la Sapporo, iernile sînt foarte grele, ninge mult și în general căile de acces obișnuite sînt troienite. Pentru a înlătura nămeții de pe piste și de pe căile de acces, chiar și de pe străzile spre și dinspre satul olimpic, a fost necesară construirea de drumuri speciale de acces. Pentru aceasta am cerut sprijinul primăriei Sapporo, al guvernului local din prefectura Hokkaido, precum și al altor organizații. Vă mărturisesc că am acordat întreaga atenție construirii acestor drumuri, întrucît știm, din experiența trecutului, că este foarte dificil să înlăturăm zăpada.

— Mai există și alte probleme specifice întîlnite în activitatea de organizare?

— Ne-a dat mult de lucru, de pildă, alegerea locurilor pentru suprafețele de patinaj și pentru trambulinele de sărituri cu schiurile. Am întocmit un proiect inițial al satului olimpic și al facilităților respective. Cînd am trecut la construirea lor, a trebuit să modificăm proiectul inițial. Să luăm, de pildă, Okurayama. În programul inițial stabilisem să construim cele două trambuline de sărituri, de 90 și de 70 de metri, în același loc. După ce Comitetul de organizare a restudiat proiectele, a hotărît să despartă cele două piste, construind la Okurayama pe cea de 90 de metri și la Miyanomori pe cea de 70 de metri.

— Ce ne puteți spune despre cazarea sportivilor, a ziariștilor și a oficialităților în timpul viitoarei Olimpiade și la jocurile preolimpice?

— Vor exista două case ale presei în incinta satului olimpic. Una cu o mie de locuri, pentru ziariștii japonezi, și alta cu 1400 de locuri, pentru ziariștii străini. Cei circa 2300 de sportivi, cîți ne așteptăm să vină la Olimpiadă, vor fi cazați toți în satul olimpic. La hotelurile din orașul Sapporo au rămas să locuiască numai oficialitățile Jocurilor Olimpice.

— Ne puteți spune ceva și despre stadiul actual al pregătirilor?

— Totul va fi gata în octombrie anul viitor. Pentru jocurile preolimpice din februarie vor fi amenajate 13 din cele 14 obiective prevăzute.

— În continuare, am dori să cunoaștem aprecierile dv. asupra ultimelor comunicări ale președintelui Comitetului Internațional Olimpic privind schiul alpin.

— Această problemă trebuie să fie reglementată, după părerea noastră, de președintele C.I.O. și de președintele Federației internaționale de schi. Sper că aceste două organizații vor reglementa problema înainte de Jocurile Olimpice de la Sapporo, întrucît ea nu depinde de Comitetul nostru de organizare. Potrivit ziarelor japoneze, Federația internațională de schi va avea o întrunire la începutul lunii februarie și sperăm că la acea întrunire toate problemele vor fi rezolvate.

— Din cîte știm, sportivi români vor fi prezenți și la Olimpiadă și la întrecerile preolimpice. Cum apreciați, de pildă, participarea boberilor români la săptămîna preolimpică din februarie?

— Dorim să vedem la întrecerile preolimpice pe sportivii români și în general pe sportivii străini, cu atît mai mult pe boberi, întrucît noi, în Japonia, organizăm pentru prima oară o competiție de bob cu participare străină. Pîrtia de bob a fost amenajată încă din iarna trecută, cînd am organizat un concurs național. În februarie va avea loc, cum vă spuneam, prima competiție internațională de bob și de aceea așteptăm cu interes participarea echipei românești, condusă de Ion Panțuru.

— Ne-ați putea spune ce semnificație vor avea Jocurile Olimpice de iarnă de la Sapporo pentru sportul japonez și, în general, pentru sport?

— Sapporo este primul oraș din Asia care găzduiește Olimpiada albă. Este adevărat că avem experiența organizării Jocurilor Olimpice de vară, cum spuneați și dv., dar Olimpiada de iarnă are loc pentru prima oară în Japonia. De aceea ea va avea, credem noi, o mare influență și va constitui o puternică încurajare pentru toți iubitorii japonezi ai sporturilor de iarnă. Vă pot spune, dacă nu ați aflat cumva din ziare, că noi în Japonia avem circa nouă milioane de schiori amatori, ceea ce dovedește că acest sport este foarte popular printre japonezi. După Jocurile Olimpice ne așteptăm ca acest număr al iubitorilor schiului, precum și al altor jocuri sportive de iarnă, să crească.

Dl. Sato a ținut să încheie interviul, acordat cu deosebită amabilitate, cu urări de sănătate și succese în noul an pentru toți sportivii români.

Florian TUIU

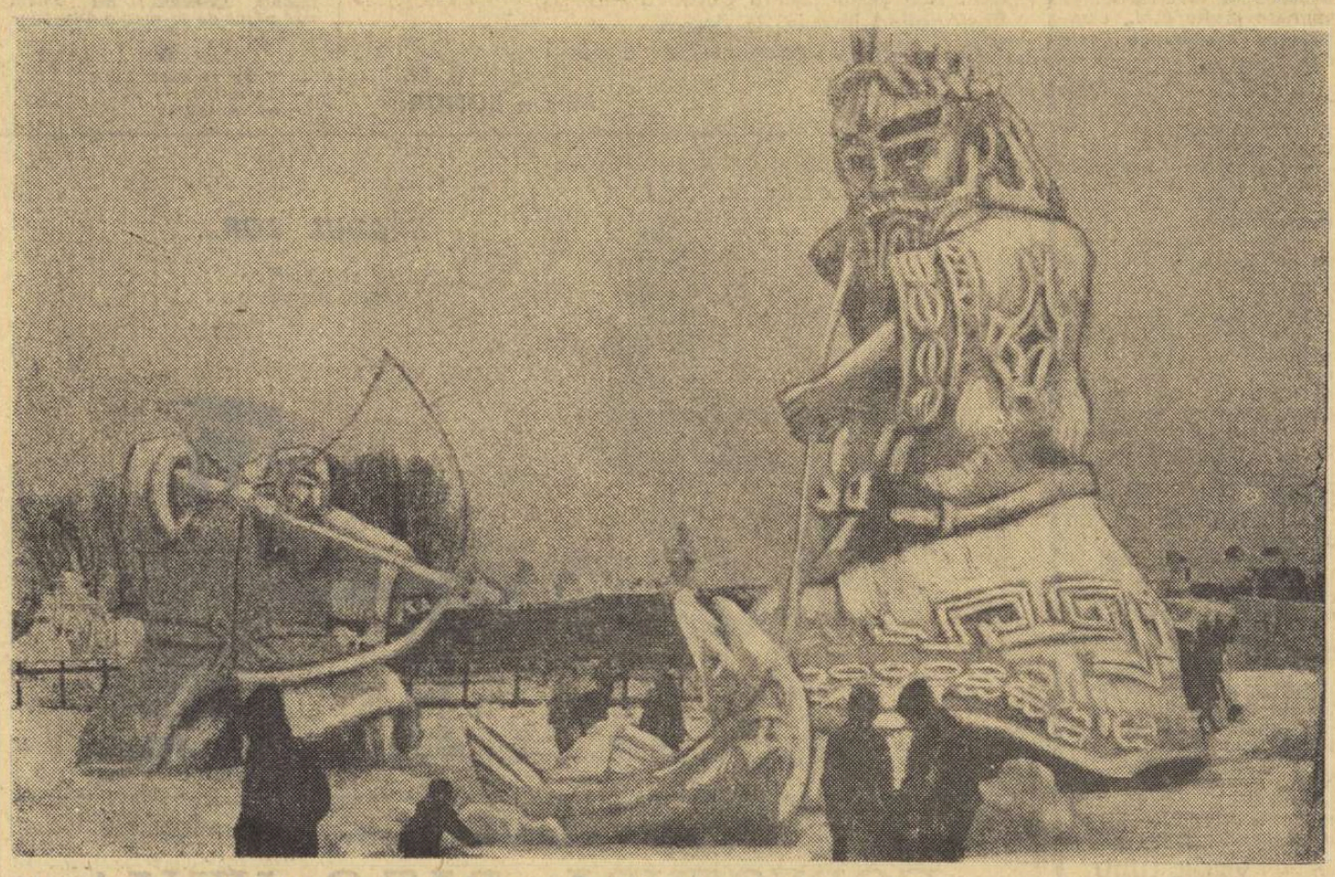

ÎN ANUL SPORTIV 1971, TOATE GÎNDURILE ZBOARĂ SPRE OLIMPIADĂ!

● Marii sportivi ai României își mărturisesc intențiile ● Campionatele mondiale și europene, toate competițiile internaționale ale anului — teste pentru J. O. ● Handbalul își dorește în cunună și nestemata olimpică

Ne luăm rămas bun de la 1970. Sîntem mîndri de el. A fost un an de muncă, de succese remarcabile în toate domeniile, de progres evident în construcția socialismului. 1970 a fost, în același timp, și un an de izbînzi sportive. Performeri cunoscuți sau intrați de curînd în arena așilor au adus mișcării noastre sportive victorii de preț în competițiile desfășurate pe mapamond. **Ce gînduri au ei pentru Noul An? Ce-și propun să realizeze în sezonul preolimpic?** Aceste întrebări le-am adresat unor vedete autentice ale sportului românesc și iată răspunsurile pe care le-am primit:

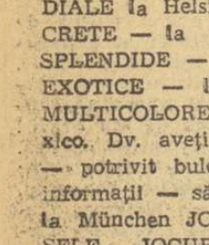

LIA MANOLIU: **„Fiecare succes deschide orizonturi noi, naște ambiții nebănuite pînă atunci, declanșează energii. În pragul Anului Nou te gîndești la toate cele pe care ai vrea să le realizezi. Eu, de pildă, îmi doresc — și voi munci necontenit pentru a-mi realiza visul — să arunc discul dincolo de 60 m, să mă impun atenției opiniei publice, selecționerilor echipei olimpice, specialiștilor federației. Un loc în selecționata olimpică a României mi-ar aduce un nou record în atletism: 6 participări la Jocurile Olimpice. Și aș dori ca acestei performanțe să-i adaug alta în întrecerea cu cele mai bune discobole ale lumii. Prietenilor mei, atlete și atleți, le doresc să se depășească în anul dinaintea Münchenului, pentru că acolo, în cea mai mare competiție pe care o cunoaște lumea sportivă, să obțină succese de seamă, să contribuie la creșterea prestigiului sportiv internațional al României".**

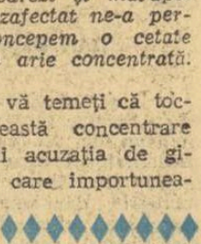

GH. BERCEANU: **„Pentru mine, anul 1970 a fost unul dintre cei mai fructuoși ani din viață. Am devenit pentru a doua oară campion mondial, am cucerit titlul de campion al Europei, n-am pierdut nici un meci din toate cîte le-am susținut. Lucrul acesta mă bucură, fără îndoială, dar îmi dă și griji. Toate privirile sînt ațintite asupra mea și fiecare dintre adversarii mei ar vrea să fie primul care să-mi producă înfrîngerea. 1971 va fi un an de tranziție. Voi participa la C.M. de la Sofia, la cîteva turnee tari și la meciurile interțări ale echipei României, dar toată atenția mi-o voi concentra-o spre 1972, anul Olimpiadei. Și, voi continua școala. Mai am atîtea de învățat!"**

IVAN PATZAICHIN: **„Sînt foarte tînăr și de aceea, poate, nu manifest rezerve atunci cînd e vorba de proiecte. Așa fac în fiecare an, din ziua cînd am cîștigat, în Mexic, titlul olimpic. Pentru 1971: victorie în campionatele naționale, locul I la regatele internaționale și, împreună cu prietenul meu Serghei Covaliov, medalia de aur la campionatele mondiale de la Jajce. Nu mă gîndesc la oricare dintre probe, ci numai la aceea de canoe dublu 1 000 m care, după cum se știe, face parte din programul întrecerilor olimpice".**

Timid și modest, tăcut și rezervat, mai mult decît oamenii de munte din rîndurile cărora provine, ION PANȚURU este unul dintre sportivii îndeobște greu abordabili. Gîndurile maistrului sinăian sînt legate de acest ultim sezon preolimpic: „Pentru noi boberii — spune el — altă iarnă nu mai există. Iar pentru mine, Sapporo e olimpiada hotărîtoare. Acum, în februarie, voi lua probabil contact cu pista japoneză, iar peste un an, tot acolo, va trebui să arătăm cu adevărat ce putem, care este locul nostru în ierarhia olimpică".

PETRE CEAPURA: **„După testul de anvergură de pe Rotsee — „Regata Lucerna" — ne-am dat seama, eu și colegii mei Ștefan Tudor și Gheorghe Gheorghiu că putem aspira la cele mai înalte onoruri sportive. Ne-am pregătit în consecință și, după cum se știe, la campionatele mondiale din Canada schiful nostru de 2+1 a triumfat. Acum, gîndurile noastre se îndreaptă spre noi performanțe. Europenele de la Copenhaga, din 1971, vor trebui să constituie trambulina spre Jocurile Olimpice din 1972. Să fie oare semn de prea mare mîndrie dacă vă mărturisim că în ambele întreceri sperăm să învingem?"**

CĂLISTRAT CUTOV: „Aștept cu nerăbdare anul 1971, pentru că de el sînt legate multe dintre speranțele mele sportive. Pe umerii mei apasă responsabilități sporite. De la J.O. din Mexic n-am mai suferit nici o înfrîngere. Anul 1971 îmi va oferi posibilitatea afirmării în două competiții: campionatele naționale și cele europene, de la Madrid. Doresc, voi face tot ce este posibil, să cîștig cel de al treilea titlu național, iar la Madrid voi lupta pentru a păstra centura cucerită la campionatele europene din 1969, de la București. Apoi, toate gîndurile îmi vor fi subjugate de Jocurile Olimpice de la München..."

GH. GRUIA: **„Noi, în handbal, formăm un colectiv. El cîștigă sau pierde, lui i se adresează felicitări sau i se fac imputări. Așa că voi vorbi în numele echipei, la aceasta dîndu-mi dreptul și faptul că sînt căpitanul ei. Pentru noi, pentru echipa națională de handbal a României, 1971 este anul marilor pregătiri pentru olimpiada de la München. Avem în palmares trei titluri de campioni mondiali, dar introducerea handbalului la J.O. ne obligă să-i adăugăm și pe aceia de campioni olimpici. Aveți încredere în noi, vom reuși!"**

Gîndurile tuturor marilor noștri sportivi, ca și ale colegilor lor, se îndreaptă insistent spre podiumul de premiere al competițiilor programate de sezonul 1971. Dar, peste toate, planează ca un vis frumos dorința cuceririi lauriilor olimpici.

Redacția și administrația: str. Vasile Conta nr. 16; telefoane: centrală 11.10.05, secția corespondenți 11.51.09, interurban 72 și 286; telex: sportrom buc. 180. Tiparul „I. P. Informația", București 40368